

Biblioteka  
Główna  
UMK Toruń

011203 /

1929

# KALENDARZ WILEŃSKI INFORMACYJNY 1929

KSIĘGA ADRESOWA MIASTA WILNA



ROCZNIK XXIV.

NAKŁADEM I DRUKIEM JÓZEFA ZAWADZKIEGO W WILNIE.

1.500

**SPÓŁDZIELCZY BANK**  
DLA  
**HANDLU I RZEMIOŚL**

(z ograniczoną odpowiedzialnością)

W WILNIE  
Mickiewicza 7. Telefon 2-01.

Przyjmuje **WKŁADY**  
na najdogodniejszych  
warunkach.

Załatwia wszelkie operacje  
**BANKOWE.**

**„LIGNOPIL“**  
FABRYKA SZCZOTEK,  
PĘDZLI I WYROBÓW  
DRZEWNYCH

sp. z ogr. odp.

Nagrodzona **WIELKIM MEDALEM ZŁOTYM**  
na Targach Północnych i Wystawie  
Rolniczo-Przemysłowej w Wilnie.

Fabryka: Wilno, Witkomierska 105,  
telefon Nr. 7-41.

Sklep detaliczny: ul. Św. Jańska 2.  
Fabryka wykonywa wszelkie  
zamówienia wchodzące w zakres  
szczotkarstwa i pędzli.

W dziale wyrobów galanterji  
drzewnej wykonują się przedmioty  
sportowe: saneczki sportowe, narty,  
oszczepy, praski rakietowe i inne.  
S e d e s y bukowe, jesionowe na  
capach.

Stale dostawy dla Wojska, Kolejnictwa i Urzędów.

Zastępstwo Fabryki  
WYCIERACZEK DYWANÓW I CHODNIKÓW  
KOKOSOWYCH „WAWEL“ w Poznaniu.

W Ł O S K A SPÓŁKA AKCYJNA  
**RIUNIONE ADRIATICA DI SICURTA**  
ADRJATYCKIE TOWARZYSTWO UBEZPIECZEŃ W TRYJEŚCIE

Rok założenia 1838.

Przedstawicielstwo w Wilnie:  
Plac Katedralny, ulica Magdaleny Nr. 4. Telefony 851 i 823.

Adres telegraficzny: „Aswil—Wilno“

o r a z

ZJEDNOCZONE TOWARZYSTWA UBEZPIECZEŃ  
**„OMNIUM“ I „WILJA“**

Sp. Akc. w Warszawie — Dyrekcja Wileńska.

TOWARZYSTWO UBEZPIECZEŃ „**PIAST**“ — Oddział Wileński.

Wszelkie ubezpieczenia: od ognia, kradzieży, transporty, życie,  
szyby, konie, chomage, autocasco i odpow. cywiln.

Najdogodniejsze warunki.

Solidne stosunki reasekuracyjne.

**DOM BANKOWY**  
**T. BUNIMOWICZ**  
**BANK DEWIZOWY**

WILNO, WIELKA Nr. 44. TELEFONY: 257, 270 i 830.

Załatwia wszelkie operacje w zakres bankowości wchodzące,  
jak to:

Przekazy zagraniczne i krajowe. Inkaso, akredytywy krajowe i zagraniczne. Rachunki bieżące i wkłady terminowe w walutach zagranicznych, złotych pol. i złocie.

Wynajem kasetek (safes) opancerzonych.

Najbliżej centrum miasta położona **własna bocznicą kolejowa** przy ul. SŁOWACKIEGO Nr. 17, posiadająca murowane składy towarowe, place i piwnice.

Telefon 879.

Telefon 879.

Załatwia wszelkie czynności z transportem związane, jako to: cenie, asekuracja i t. p.

**ZYGMUNT NAGRODZKI**

WILNO, ZAWALNA 11-a, tel. 6-87.

**POLECA:**

**NARZĘDZIA** do uprawy roli fabr. **VENTZKIEGO** i innych;  
**ŻNIWIARKI I KOSIARKI** szwedzkie „**ARVIKA-VIKING**“;  
**MŁOCARNIE** czeskiej fabryki „**WICHTERLE I KOWARZYK**“;  
**MOTORY** naftowe, stałe i przewoźne, amer. fabr. „**MASSEY-HARRIS**“;  
**TRIEURY** oryg. francuskie „**MAROT'A**“;  
**WIRÓWKI** szwedzkie „**BALTIC**“ i inne;  
**BUKOWNIKI** różnej wielkości;  
**MŁYNY GOSPODARSKIE** różnych systemów.

**Proszę żądać prospektów.**

1904

BIURO T/H. G. PIOTROWSKI

1928

Dostawa wszelkich **MATERJAŁÓW BUDOWLANYCH**  
częściowo technicznych i chemicznych.

Tanie, łatwe, szybkie i ogniotrwałe  
**BUDOWNICTWO**  
z „**HERAKLITU**“ oraz  
pustaków „**ROSACOMETTA**“.

**PIECE** opancerzone „**SZRAJBERA**“  
(zalecone przez 4 ministerstwa).

Preparaty od **WILGOCI**.  
**POMPY** turbinowe wszelkich wydajności  
etc. etc.

WILNO, UL. TROCKA 11 m. 9. TELEF. 13-96.

# LEONARD SIEMASZKO

ARTYSTA FOTOGRAF  
WILNO, ULICA WIELKA Nr. 44.

WYKONYWA:

Portrety, zdjęcia grupowe, reprodukcje planów,  
obrazów i wszelkie prace w zakres fotografii  
wchodzące.

Odnaczony medalami za prace artystyczne. Za staranne  
wykonanie otrzymał piśmienne podziękowanie od Pana  
Prezydenta Rzplitej Polskiej.



# **BANK ZIEMIAŃSKI**

## **WYDZIAŁ AGRARNO-PARCELACYJNY**

**Przedstawicielstwo w Wilnie**

**ULICA WILEŃSKA 30 m. 15, TEL. 4-43.**

---

**NABYWA** majątki do parcelacji.

**WYDAJE** właścicielom awanse  
na dokonywaną parcelację komisową.

**LIKWIDUJE** serwituty.

**PRZEPROWADZA** pomiary.

---

Informacje listowne odwrotną pocztą.



# Największe Przedsiębiorstwo Transportowe w Polsce

C. HARTWIG, SP. AKC.

ULICA W. STEFAŃSKA 29.

Tel. 14-40

Centrala w Poznaniu.

Tel. 10-51.

## ODDZIAŁ W WILNIE.

Kapitał akcyjny: 2.000.000 zł.

Rezerwywoy 1.000.000 zł.

Rok założenia 1858.

Adr. teleg. „Cebartwig“.

Międzynarodowi ekspedytorzy

Oficjalni ekspedytorzy Polskich Kolei Państwowych

oraz

największych koncernów przemysłowych.

PRZECHOWANIE, OPAKOWANIE MEBLI  
I ZWÓZKA W SPECJALNYCH WOZACH MEBLOWYCH.

Magazyna z bocznicami przy wszystkich ODDZIAŁACH:  
BYDGOSZCZ, GDAŃSK, GDYNIA, KATOWICE,  
KRAKÓW, LWÓW, POZNAŃ, WARSZAWA,  
ŁÓDŹ, ZĄSZYŃ, WIEDEN, NEU-BENTSCHEN.

ZJEDNOCZONE  
ZAKŁADY  
CHEMICZNE

## „ZAGOŹDŹON“

Sp. Akc.  
w Warszawie.

Nagrodzone wieloma medalami na Wystawach Krajowych.

Biurow sprzedaży:

Wilno, Jagiellońska 8.

Poleca:

„ANTILIT“ — preparat zabezpieczający przed tworzeniem się kamienia w kotłach parowych i parowozach.

„EMULSYNA“ — Smar-emulsja dla obrabiarek metali, maszyn szybkoobrotowych i pyłochłonn do podłóg.

FARBY PRZECIWOGNIOWE „FENIX“ — zabezpieczające budynki i konstrukcje drewniane przeciw pożarom.

FARBY WODNO-OLEJNE „ZAGOŹDŹON“ — do malowania tynków i drzewa.

FARBY MINERALNE „FENIX“ — na zaprawy cementowe, szlachetne i tynki zwykłe.

„IMPREGNOL“ — preparat do zabezpieczania od grzyba i procesów gnilnych.

„KREOZOTAN-ZAGOŹDŹON“ — środek dezynfekcyjny.

„KREOZOTAN-ZAGOŹDŹON 2“ — pyłochłonna emulsja dezynfekcyjna.

PASTA „FENIKS“ — do zmywania farb olejnych i lakierów.



Towarzystwo Ubezpieczeń

„EUROPA“

SP. AKC. W WARSZAWIE.

GŁÓWNY INSPEKTORAT w WILNIE, Jagiellońska 3 m. 5.

Przyjmuje UBEZPIECZENIA ŻYCIOWE  
z badaniem lekarskim i bez badania na naj-  
bardziej dogodnych warunkach.

Za rok 1926—1927 Towarzystwo wypłaciło  
ubezpieczonym dywidendy w wysokości 20%.

## Lecznica Litewskiego Stowarzyszenia Pomocy Sanitarnej

WILNO, WILEŃSKA Nr. 28, TELEFON Nr. 846.

W przychodni przyjmują lekarze specjaliści.

W SZPITALU ODDZIAŁY: wewnętrzny, oczny, nerwowy, chirurgiczny,  
ginekologiczny oraz dla stałych chorych  
moczopłciowych.

### GABINET ROENTGENA I ELEKTRO - LECZNICZY.

LECZENIE promieniami Roentgena i elektrycznością, fotografowanie,  
prześwietlanie, elektryczne wanny, elektryczny masaż.

Przyjęcia od g. 10 — 3.

# CUKIERNIA B. SZTRALLA

nagrodzona medalem złotym na wystawie Handlowo-Przemysłowej w Paryżu.  
WILNO, ULICA AD. MICKIEWICZA (róg Tatarskiej), TELEFON 451.  
LETNIA WERANDA W OGRODZIE.

**POLECA WŁASNE WYROBY CUKIERNICZE  
PIERWSZORZĘDNEJ JAKOŚCI.**

Koncerty od godziny 5<sup>1</sup>/<sub>2</sub> wiecz.

## D/H. BŁAWAT WILEŃSKI

**WILNO, ULICA WILEŃSKA 31.  
TELEFON 382.**

**Poleca:** towary wełniane na męskie i damskie ubrania, korthy bawełniane, towary bieliźniane, kołdry, poduszki, wate, sienniki, pończochy, skarpety.

**Garnitury i palta** robimy na zamówienia z naszych towarów.

Duży wybór. Ceny niskie.

**JEDWABIE W RÓŻNYCH  
GATUNKACH.**

W. W. P. P. Urzędnikom i wojskowym dajemy towar na raty na dogodnych warunkach.

Firma egzystuje od 1919 r.

## PIERWSZA WILEŃSKA SPÓŁKA PARCELACYJNA

**Wilno, ulica Ad. Mickiewicza 4.  
Telefon Nr. 5-45.**

Pod kierownictwem upoważnionych do zawodowego wykonywania parcelacji osób przeprowadza parcelację posiadłości ziemskich oraz pod kierownictwem Mierniczych Przysięgłych wykonuje wszelkiego rodzaju roboty pomiarowe, związane z parcelacją, likwidacją służebności i t. p.

**POSIADA DUŻY WYBÓR  
PARCEL NA SPRZEDAŻ.**

## PAŁAC SZTUKI STALA WYSTAWA DZIEŁ SZTUKI ANTYKWARNIA I SALA LICYTAC.

**KUPNO — KOMIS — SPRZEDAŻ** — z wolnej ręki i przez licytację: antyków, bronzów, ceramiki, szkła, porcelany, obrazów, sztychów, kilimów, dywanów, tkanin, oręza, zegarów i t. p. Urządzenie specjalnych wystaw i licytacji prywatnych kolekcji dzieł sztuki, stylowych urządzeń mieszkaniowych i t. p.

Licytacje odbywają się co dwa tygodnie.

Biurowo czynne codziennie (prócz świąt) od g. 10 do 7 po poł.

WARSZAWA, ul. Trębacka 2.

I-sze piętro.

Tel. 317-87.



ROBOTY  
**LEŚNE i PARCELACYJNE**

inż. leśnictwa J. ŁASTOWSKI.

Wilno, Mickiewicza 42 m. 5, telefon 10-84.  
Informacje od godz. 10—11 i 5—6 wiecz.

Szacowanie lasów i majątków ziemskich, sporządzanie planów gospodarstw leśnych, parcelacja maj. ziemskich, wyjednywanie pożyczek w Bankach Rolnym i Ziemskim.

**W. Borkowski**

WILNO.

Mickiewicza 5. Telef. 372.

Oddział:

Ś-to Jańska 1. Telef. 371.

PAPIER, MATERJAŁY  
piśmienne,  
GALANTERJA biurkowa i t. p.

Otworzono specjalne działy:  
MATERIAŁÓW malarskich,  
rysunkowych i kreślarskich.  
ZABAWEK RAM.

Dostawa do biur i szkół z odpowiednim rabatem.

Największy wybór!  
Najniższe ceny!

**W. Charytonowicz i S-ka**  
APTECZNY DOM HANDLOWY

WILNO,  
ul. Adama Mickiewicza 7.  
Telefon 9-71.

OGROMNY WYBÓR.  
CENY TANIE.

Biuro i sprzedaż  
hurtowa:  
WILNO, Wielka Nr. 58.  
Telefon 3-92.

Inżynierowie **H. JENSZ, WŁ. JACEWICZ i S<sup>-ka</sup>**

BIURO INŻYNIERYJNO - MELJORACYJNE

Wilno, ulica Portowa Nr. 28. Tel. 13-11.

**STUDJA, EKSPERTYZY, SPORZĄDZANIE PROJEKTÓW, KOSZTORYSÓW,  
WYKONYWANIE robót i KIEROWNICTWO.**

DZIAŁY:

zakłady o sile wodnej, mosty, odwodnianie i nawodnianie łąk i pól,  
regulacja rzek, stawy rybne, wzdociągi i kanalizacje: a) miast, b) domowa.

**TOWARZYSTWO AKCYJNE UBEZPIECZEŃ**

# „POLONIA“

W WARSZAWIE.

Założone w 1917 roku.

**ODDZIAŁ w Wilnie, ul. Ad. Mickiewicza 29, telefon 321.**

Przyjmuje ubezpieczenia: od ognia, transportów kolejowych, rzecznych i morskich, od kradzieży z włamaniem oraz rabunku, szyb wystawowych, oraz od odpowiedzialności cywilnej.

**CENTRALA w Warszawie, plac Napoleona Nr. 3.**

Towarzystwo pozostaje w stosunkach z pierwszorzędnymi reasekuratorami w **ANGLJI, FRANCJI, SZWAJCARJI, SKANDYNAWJI, WŁOSZECH** i otrzymuje nawzajem odpowiedni ekwiwalent składki.

Towarzystwo posiada szereg własnych nieruchomości.

Oddziały i Reprezentacje T-wa: **BYDGOSZCZ, CZĘSTOCHOWA, GRUDZIĄDZ, KATOWICE, KRAKÓW, LWÓW, ŁÓDŹ, ŁUCK, POZNAŃ, RÓWNE, WILNO.**

POZNAŃSKO-WARSZAWSKIE

## Towarzystwo Ubezpieczeń

Sp. Akc.

W POZNANIU

**ODDZIAŁ WILEŃSKI**  
ul. A. Mickiewicza 7. Tel. 825.

### UBEZPIECZENIE

od ognia, kradzieży z włamaniem, szkód wodociagowych, nieszczęśliwych wypadków, odpowiedzialności prawno-cywilnej i autocasco.

### UBEZPIECZENIE

uczającej się młodzieży wszystkich zakładów naukowych od nieszczęśliwych wypadków.

FABRYKA CHEMICZNA

## „SPÓŁCHEM“

WILNO, TROCKA Nr. 16.

MYDŁA toaletowe,  
ATRAMENTY różnych  
gatunków i kolorów.

LAK kancelaryjny  
i butelkowy.

TUSZE do stempli.  
KAUCZUK i METAL.

GUMA arabska.

KREDKI szkolne białe  
i kolorowe

i inne ARTYKUŁY  
kancelaryjne.

KSIĘGARNIA I SKŁAD NUT  
**GEBETHNERA & WOLFFA i S-ki**

WILNO, ULICA MICKIEWICZA Nr. 7. TELEFON 624.

Stale zaopatrzona w **DZIEŁA NAUKOWE** z wszelkich gałęzi wiedzy. **LITERATURA PIĘKNA** polska i obca. **PODRĘCZNIKI SZKOLNE** dla szkół powszechnych, średnich i wyższych. **NUTY** i nowości muzyczne w wielkim wyborze.

Zamówienia wysyłamy odwrotną pocztą.

**W. PUHACZEWSKI**

SKŁAD  
MATERJAŁÓW PIŚMIENNYCH  
i KANCELARYJNYCH

(dawniej RIO)

w Wilnie, Zamkowa Nr. 7.

Poleca w wielkim wyborze:  
Papier, materiały piśmienne,  
kancelaryjne, artykuły malar-  
skie, kreslarskie, obrazy i ramy.

**KSIĘGARNIA WOJSKOWA i SKŁAD  
MATERJAŁÓW PIŚMIENNYCH**  
w Lidzie, Suwalska Nr. 46.

Poleca w wielkim wyborze:  
Książki z wszelkich dziedzin  
wiedzy. Materiały piśmienne  
i kancelaryjne.

Dostawy do **BIUR, URZĘDÓW i SZKÓŁ**.

**GABINET  
KOSMETYKI HIGIENICZNEJ**

POPRAWIA, PIEŁĘGUJE CERĘ, WŁOSY,  
PRZYWRACA NORMALNY PODKŁAD TŁUSZ-  
CZOWY SKÓRY TWARZY.

USUWA ZMARSZCZKI ORAZ INNE DEFEKTY  
i WADY CERY.

PRZYJĘCIA I I — 2 I 4 — 6

**Wilno, Jagiellońska 8 m. 14**  
(pierwsze piętro).

SKLEP ROBÓT RĘCZNYCH

„**PRACA**”

*Wilno, Dominikańska 17.*

Poleca: Bawelny DMC, Nici Lacet,  
Jedwabie, Wefny, Włóczki i t. d.  
Niezbędne materiały do robót  
ręcznych. Przyjmuje zamówienia  
listownie i wykonuje obstalunki.  
**HURT. DETAL.**

*SKŁAD fortepianów, pianin i fisharmonij*

**K. DĄBROWSKA** *Wilno, ul. Niemiecka 3, m. 6*  
(istnieje od r. 1874).

PRZEDSTAWICIELSTWO najstarszych fabryk **POLSKICH**.  
(Najwyższe nagrody na wystawach europejskich **ZŁOTE MEDALE**  
na Targach Północnych w Wilnie), a również zagranicznych:



**ARNOLD FIBIGER**  
**ANTONI DRYGAS**

**B. SOMMERFELD**  
**PLEYEL - PARIS**

i inne.

## MARJAN NIEWIADOMSKI

WILNO, UL. ZAMKOWA Nr. 5.

**WYROBY WŁASNE.**

Zakład wyrobów kościelnych, złotych, srebrnych i platerowanych. Monstrancje, puszki do Komunii św., Krzyże procesyjne, kielichy, lichtarze rozmaitych wymiarów, trybularze (kadzielnice), latarnie, kociołki do wody św., tarcze, baldachimy (parasolowe i o 4 kijach), suknie (szaty) metalowe do obrazów św. Odnawiam i przerabiam stare aparaty kościelne. Złocenie i srebrzenie galwaniczne w ogniu.

## WINA KRAJOWE

WYTWÓRNI

## Władysław OSMOŁOWSKI

Wilno, Kazimierzowski zauł. 9.

*Szczegółowa analiza stwierdza, iż naturalne wina owocowe posiadają wysoką wartość odżywczą i leczniczą, są zdrowe i lepsze od bylejakich win o etykietach zagranicznych.*

◦ Żądać wszędzie! ◦

WILEŃSKI DOM,

## Towarowo - Przemysłowy Bracia JABŁKOWSCY

Sp. Akc.

Mickiewicza 18.

\*\*\*\*\*

TOWARY włókiennicze  
wszelkiego  
rodzaju.

GALANTERJA damska  
i męska.

KONFEKCJA damska  
i męska.

**Obuwie.**

## Lecznica Oczna Św. JÓZEFA

UL. TYZENHAUZOWSKA 16.

EGZYSTUJE OD 1884 ROKU.

Z oddziałami dla chorych ocznych  
i chirurgicznych.

Przyjmowani są chorzy na choroby:

Oczne  
Wewnętrzne i  
Chirurgiczne

na salę ogólną i do osobnych  
gabinetów.

Ceny umiarkowane.

Opieka stała lekarska

BIURO PARCELACYJNO - MELJORACYJNE

„ROLA“

Sp. z ogr. odpow.

w Wilnie, przy ul. Uniwersyteckiej 2 m. 2.  
Telef. 13-82.

Wykonuje wszelkiego rodzaju prace w zakresie miernictwa wchodzące: pomiary dla potrzeb gospodarczych, hipotek, podziały wspólnot (rodzinne), pomiary miast ze sporządzeniem odpowiednich planów regulacyjnych, plany warstwowe, niwelacje, studja rzek, dróg i kolei, parcelacje, scalenie, gruntów (komasacje), likwidację służebności (serwituty), ekspertyzy sądowe etc.

Meljoracje rolne, osuszanie i nawadnianie rowami otwartymi, drenowanie, plany dla koncesji prawnowodnych i przemysłowych.

Przyjmuje majątki do całkowitego rozsprzedania w drodze parcelacji.

Roboty pomiarowo-meljoracyjne wykonywane są pod kierownictwem:

*Tadeusza Stulgńskiego, inżyniera komunikacji upoważnionego do wykonywania meljoracji z kredytem Banku Rolnego mierniczego przysięgłego oraz Justyna Cywińskiego inżyniera mierniczego.*

Zarząd: W. BAGIEŃSKI, J. CYWIŃSKI  
i T. STULGIŃSKI.

DOM HANDLOWY  
Leonard PIKIEL i Syn

WILNO, UL. WIELKA 7.  
TEL. 11-55.

Sukno, kamgarny  
i jedwabie.

Towary wełniane i lniane  
ŻYRARDOWSKIE.

Wysokie gatunki. Ceny niskie.  
WIELKA Nr. 7. TELEFON 11-55.



SKLEP OBUWIA  
WŁ. CZAPLIŃSKIEGO

WILNO, DOMINIKAŃSKA 8.

FILJA: ZAMKOWA Nr. 4.

Poleca OBUWIE wszelkiego rodzaju najnowszych fasonów z towarów krajowych i zagranicznych, po cenach dostępnych.

PIEKARNIA  
„KONGRESÓWKA“

dawn. HR. A. TYSZKIEWICZA  
W. Stefańska 31, tel. 454.

FILJE:

W. Stefańska 29  
Wilkomierska 13  
Zarzecze 22  
Witoldowa 24  
Giedymინowska 54.

Poleca stale świeże pieczywo  
oraz przyjmuje obśtalunki.

CENY KONKURENCYJNE.

**SKŁAD MEBLI  
ZJEDNOCZENI STOLARZE**

W WILNIE, TROCKA 6.

Ceny umiarkowane.

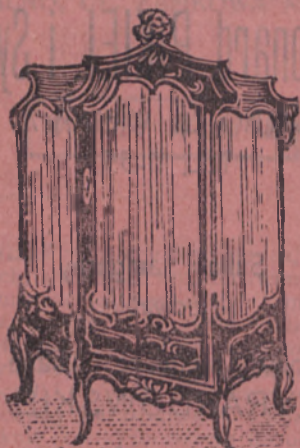

Prosimy obejrzeć meble naszej Spółdzielni.

Wielki wybór różnych **MEBLI** własnych warsztatów. Przyjmuje zamówienia na całkowite urządzenia BIUR, URZĘDÓW, RÓŻNYCH INSTYTUCYJ, BANKÓW i t. d.

**POLSKI SKŁAD APTECZNY  
Władysława TRUBIŁŁY**

Wilno, Ludwisarska 12, róg Tatarskiej.

Zaopatrzoney we wszelkie towary apteczne, kosmetyczne i perfumeryjne. Zamówienia z prowincji załatwia odwrotną pocztą.

**Spółdzielnia Bazar Przemysłu Lud.**

Wilno, ul. Zamkowa 8.

Poleca po cenach hurtowych i detalicznych autentyczne

**WYROBY LUDOWE**

(ze wszystkich dzielnic Polski).

**ZAKŁAD CYNKOGRAFICZNY**

egzystuje od roku 1919-go

**F. ZANIEWSKI**

Wilno, Wielka 3 m. 9.

Klisze do druku  
jednobarwne i wielobarwne.

ODLEWNIA i Pracownia Mechaniczna

**„METALOWIEC“**

**JÓZEFA PRYZGODSKIEGO**  
KIJOWSKA 17 m. 20.

Dzwony, dzwonki, budowlane  
okucie, drobne masowe  
odlewy żeliwne, mosiężne  
i galwanizacja.  
**NIKLOWANIE, MOSIĘDZOWANIE**  
i t. d.

**WĘGIEL** kamienny gornośląski dla celów opałowych i przemysłowych z dostawą od 1 tonny w zamkniętych plombowanych wozach.

**KOKS** odlewniczy, kowalski i gazowy (i dla gazogeneratorów) śląski i karwiński

**poleca w najlepszych gatunkach  
PRZEDSTAWICIELSTWO  
HANDL.-PRZEMYSŁOWE M. DEULL,**

istniejące przeszło 80 lat.

**Wilno, ul. Jagiellońska 3, telef. 811.**

**BIURO RACHUNKOWE  
S. GAŚSIOROWSKIEJ**

Wilno, ul. Mickiewicza 8.

Prowadzi księgi rachunkowe i kontrolę rachunków, zestawia bilanse, sporządza sprawozdania przedsiębiorstw handlowych, przemysłowych, majątków rolnych, spółdzielni i t. p.

**Konstancja Rottal**

**Biuro PRZEPISYWAŃ  
na PISZĄCYCH MASZYNACH**

**Polsko - Rosyjskich.**

**Wypożyczam na miejscu  
maszyny na godziny.**

**ulica Mickiewicza Nr. 33 — 4.**

**GALANTERJA  
ŹRÓDŁO POLSKIE**

**Helena - Teresa FELDMANÓWNA**

**INŻYNIER HANDLOWY.**

**WILNO, UL. WILEŃSKA 29.**

**PRACOWNIA UBIORÓW MĘSKICH  
I KOSTJUMÓW DAMSKICH**

**MORAWSKI**

**Wilno, Mickiewicza Nr. 56.**

**Tamże przyjmuje się wszelką garde-  
robę do odwieżania i prasowania.**

**POLSKIE BIURO PODRÓŻY**

**„ORBIS“**

**ODDZIAŁ w WILNIE: ul. Mickiewicza 11-a  
(róg Śniadeckich). Tel. 8-83.**

**Sprzedaż biletów kolejowych do wszyst-  
kich stacji wszystkich klas (do 7-miu dni  
przed wyjazdem).**

**Bilety okrężne, powrotne i zagraniczne.  
Wszelkie informacje w sprawach podróży.  
Biuro czynne w dniu powszednie od 9 do 4  
i pół, w niedziele i święta od godz. 10 do  
12 i pół.**

**WILEŃSKI LOMBARD**

**„KRESOWJA“**

**WILNO, HETMAŃSKA 1,  
TELEFON 722.**

**Wydaje POŻYCZKI pod  
zastaw RUCHOMOŚCI  
wszelkiego rodzaju.**

**Czynny od godz. 9-ej do 7-ej.**

**SKŁAD APARATÓW  
I MAT. FOTOGRAF.**

**Ch. Kołysza**

**Wilno, ul. Mickiewicza 4,  
telefon Nr. 11-29.**

**Przyjmuje roboty amatorskie.**

**Jeneralna reprezentacja  
T-wa „KODAK“.**

**BYŁY MAJSTER FIRMY**

**PAWEŁ BURE**

**Witold Jurewicz  
Wilno, Mickiewicza 4.**



**Poleca najrozmaitsze i najlepsze ZEGARKI  
oraz BIŻUTERJĘ po cenach przystępnych.  
Naprawa z długoterminową gwarancją.  
Filiji nie posiada.**

**Za podszywających się pod moją firmę nie  
odpowiadam.**



**OPTYK**

**J. IWASZKIEWICZ**

**ul. Ostrobramska 15.**

## BIURO TECHNICZNO-HANDLOWE

A. Kawenoki Inżynier

Wilno, Wielka 66. Tel. 13-80, pryw. 10-47.

BENNO SCHILDE suszarnie parowe i fabr. maszyn.

### MECHANICZNE WARSZTATY STOLARSKIE

W. Pawilonis i J. Gapanowicz

WILNO, ULICA RYDZA ŚMIGŁEGO 22.

Wykonanie wszelkich robót w zakresie  
stolarstwa wchodzących.

### MIEJSKI KINEMATOGRAF KULTURALNO-OŚWIATOWY

W WILNIE.

Wyświetla wyłącznie filmy, które  
uzyskały aprobatę Ministr. Wyzn.  
i Ośw. Publicznego, jako dozwolone  
dla dzieci i młodzieży.  
Cena na parter — 80 gr.  
Cena na galerję — 40 gr.

### KURSY KOEDUKACYJNE

Im. **KS. PIOTRA SKARGI**

Wilno, ul. Mickiewicza 22.

dla dorosłych w zakresie gimnazjalnym  
przygotowują do klas III—VIII  
włącznie. Nauka w godz. od 16—21.

Opłata miesięczna.

Typ humanistyczny i matematyczno-  
przyrodniczy.

Język niemiecki lub francuski.

### SKŁAD FARB

Jana Mazurkiewicza

w Wilnie, Dominikańska 11.

Poleca: Pokosty, Pędzle, Farby  
olejne i emaljowane i t. d.

Towar wyborowy.

Ceny najniższe.

### MLECZARNIA PAROWA

*Józefa Hejbera*

WILNO,

ulica Adama Mickiewicza 9,

FILJE:

ulica Ludwisarska 1,

ul. Ostrobramska 5 m. 15.

### LABORATORJUM

PERFUMERYJNO - KOSMETYCZNE

„DIVINA“

WILNO,

ulica Uniwersytecka Nr. 1.

### SPÓŁDZIELCZY BANK

### RZEMIEŚNIKÓW I KUPCÓW POLSKICH W WILNIE

Spółdzielnia z ograniczoną odpowiedzialnością

Wilno, Niemiecka 2b. Tel. 787. Konto czek. P.K.O. Nr. 80.805. Skrót. tel.: „RZEMBANK“.

Załatwia wszelkie operacje w zakresie bankowości wchodzące.

Przyjmowanie wkładów od najmniejszych sum.



**ŻENSKA SZKOŁA ZAWODOWA DOKSZTAŁCAJĄCA  
(DZIAŁ HANDLOWY I PRZEMYSŁOWY)**

*im. M. KONOPNICKIEJ  
w Wilnie, ulica Wileńska 10.*

*Przyjmuje uczennice ze świadectwami 4-5 oddz. szkoły powszechnej).*

**ZAKŁAD MECHANICZNY**

**W. PIOTROWSKIEGO**

**Trocka 13.**

Specjalność:  
**MASZYNY I NARZĘDZIA  
ROLNICZE.**

**KSIĘGARNIA**

**St. Dorżynkiewicza**

w Wilnie,  
ulica Dominikańska 14.

Kupuje książki używane,  
przyjmuje w komis, oraz  
posiada na składzie stałe  
książki rzadkie i wyczer-  
pane.

**St. Stankiewicz**

**KSIĘGARNIA  
I MATERJAŁY PIŚMIENNE**

**Wilno, Ostrobramska 2.**

Posiada wszelkie podręczniki  
szkolne i książki do czytania,  
różne kalendarze, senniki,  
listowniki, flirty, ścianki do ka-  
lendarzy, żurnale mód.

**RESTAURACJA  
„ZIEMIAŃSKA”**

**AD. MICKIEWICZA 9.**

Wydaje smaczne obiady w wielkim wy-  
borze. Bufet zaopatrzony w wyśmienite  
zakąski zimne i gorące. Podczas obiadów  
i kolacji przygrywa znakomity zespół  
muzyczny.  
Restauracja otwarta do g. 3 w nocy

**Skład mebli i łóżek metalowych  
B. ŁOKUCIEWSKI**

**BIURO I SKŁAD  
Wilno, Ad. Mickiewicza 42**

**ZAKŁADY STOLARSKIE**

**SPECJALNOŚĆ:**

Urządzenia szkolne, biurowe, oraz całkowite  
urządzenia internatów i wszelkich instytucji.  
Łóżka metalowe na najlepszych patentowa-  
nych siatkach MATRA.

**WYTWÓRNA TAPICERSKA.**

**WYTWÓRNA ARTYKUŁÓW  
GOSPODARCZYCH „EN WE”**

**NAUMA WAJNSZTEJNA**

**Wilno, ul. Trocka 9. Tel. 500.**

*Istnieje od 1903 r.*

Specjalność:

**HERBATA „KARAWAN”,  
KAWA „MOKKA”  
I KAKAO  
HOLENDRSKIE.**

**SKŁAD naczyń kuchennych, przedmiotów gospodarstwa domowego, PIECE,  
WAGI, WYROBY żelazne, nożowe, białe i drzewne POLECA**

**S. H. KULESZA Wilno, Zamkowa 3.**

Dla instytucji Państwowych i prywatnych chętnie służymy na większe dostawy  
pisemnymi ofertami.

# WILRADIO WILEŃSKIE BIURO RADJOTECHNICZNE

WILNO, ULICA MICKIEWICZA Nr. 23, TEL. 4-05.

## Dział Radio

Poleca odbiorniki detektorowe i lampowe od najprostszych do najbardziej nowoczesnych ekradyn na ekranowych lampach, wyrobu Zakł. Radjot. „Wilradio“, Polskich Zakładów Marconi, Sp. Akc.

Wszelki sprzęt radjotechniczny.

Ładowanie akumulatorów, naprawy i uselektynianie odbiorników.

## Dział Prądów Silnych

Dostawa ze składów konsygnacyjnych, maszyn, kabli i wszelkich przyrządów elektrycznych. Projekta, instalacje niskiego i wysokiego napięcia.

**Najstarsza firma na Wileńszczyźnie.**

## BIURO Techniczno - Handlowe Inż. KIERSNOWSKI i KRUŻOLEK — S-ka

Wilno, ulica Jagiellońska 8, telefon Nr. 560.

Adres telegraficzny: KRUKIER WILNO.



Wirnik turbiny.

Wykonuje:

BUDOWY ELEKTROWNI CIEPLNYCH  
i WODNYCH, CENTRALNE OGRZEWANIE.

Uskutecznia:

DOSTAWY TURBIN WODNYCH wytwórni  
Towarzystwa Przemysłu Metalowego  
K. RUDZKI i S-ka, MASZYN I PĘDNI  
Z MONTAŻEM, KAS PANCERNYCH OGNIO-  
TRWAŁYCH, LAMP naftowo-żarowych,  
stuchawek —, głośników —, trans-  
formatorów —, i kondensatorów radjowych  
fabryki „POLMET“. PAPY specjalnej  
dachowej asfaltowej „Koriolit“,  
silników elektrycznych, silników ropowych.  
Kompletne urządzenia biurowe.

ROK WYDAWNICTWA XXIV.

**KALENDARZ**  
**WILEŃSKI INFORMACYJNY**

NA ROK

**1929**

NAKŁADEM I DRUKIEM  
JÓZEFA ZAWADZKIEGO W WILNIE



# KSIEGARNIA JÓZEFA ZAWADZKIEGO

W WILNIE, Zamkowa 22

poleca **ostatnie wydawnictwa** własne:

**FEDOROWICZ Z.** Krajowe zwierzęta ssące.  
212 str., 108 ilustracji w tekście. Cena zł. 8.—

GŁOSY PRASY.

„Dr. Fedorowicz podjął się śmiałego zadania zebrania wszystkich danych o zwierzętach ssących ziem polskich. Napisanie tego dzieła jest wybitną zasługą, oddaną faunistom polskim i miłośnikom ojczyźnej przyrody“. (*Kosmos 1928*).

„Książka zasługuje na uwagę studujących przyrodę, nauczycielstwa, leśników i młodzieży szkolnej, dla której stanowić będzie niewątpliwie dużą pomoc przy pierwszych próbach poznawania krajowych ssaków“. (*Przyr. i Technika 1928*).

**MAPA WOJEWÓDZTWA WILEŃSKIEGO**—1:300.000  
zawierająca kilka tysięcy miejscowości (w tej liczbie miasta, miasteczka, większe wsie i majątki) z oznaczeniem parafji rz.-katol., urzędów pocztowych i gminnych, stacji kolejowych, kolei, dróg bitych oraz traktów, rzek i jezior, granic wojewódzkich, powiatowych i gminnych i t. d.  
Cena w arkuszu lub złoż. w okł. . . zł. 5.—  
„ podklej. na płótnie z wałkami zł. 10.—

**PUZYNINA G.** W Wilnie i w dworach litewskich.  
Pamiętnik z lat 1815—1843. Opracował H. Mościcki i A. Czartkowski, str. 389+XVIII+6 nłb., 18 ilustracji portretowych i 27 winjet. Cena zł. 18.—

GŁOSY PRASY.

„Puzynina bezpretensjonalnie, ale pełnemi plastyki i życia słowami maluje barwny, kalejdoskopowo ruchliwy obraz życia dworów i pałaców litewskich oraz społeczeństwa miejskiego w Wilnie...“

Pamiętnik jej stanowi lekturę niezmiernie ciekawą nie tylko dla ludzi interesujących się historją, ale dla każdego inteligentnego czytelnika. Odbędzie on miłą, nienużącą wędrowkę po szerokich rozlegach naszej przeszłości“. (*Kurjer Poranny 1928*).

„Literatura wydobyta z lamusa przeszłości... posypana puszkami odległych wspomnień... Sztambuch, w którym dużo syntymentu.“

Osobna wzmianka należy się ilustracjom, zwłaszcza winjetom. Zawierają klejnociki“...  
(*Kurjer Warszawski 1928*).

**W I L N O** w dziejach książki polskiej.  
Historyczno-statystyczny zarys produkcji książkowej wileńskiej od XVI do końca XIX wieku.  
24 str. 10 ilustr., Cena egz. numerow. zł. 2.—



011203

II

## O przewidywaniu pogody.

Wiadomo powszechnie, że pogoda w naszym kraju, jak również w znacznej części Europy, nie odznacza się stałością. Po kilku lub kilkunastu dniach pięknych, słonecznych i suchych następuje pogoda pochmurna, dżdżysta i chłodna, lub też naprzemian słoneczna i dżdżysta. Zmiany te następują zwykle dość szybko. Nic więc dziwnego, że ludzie interesują się jej przebiegiem i starają się przewidzieć stany pogody w przyszłości, aby stosownie do nich układać swoje życie i prace. To zainteresowanie się pogodą wyraziło się oddawna w próbach przewidywania jej stanu w tak zw. kalendarzach długoletnich, gdzie przeważnie w naiwny i na niczem nie oparty sposób podawane są przewidywania na rok lub więcej naprzód. Samo przez się jest jasne, że takie przewidywania nie są poważne i nie rozwiązują zagadnienia, które powinno być oparte na dostrzeżeniach zjawisk i prawach niemi kierujących. Poważnie zaczęto zajmować się pogodoznawstwem niezbyt dawno, bo dopiero około 1831 r., ale silniejszy impuls do tego był dany znacznie później, bo dopiero w roku 1854. Mianowicie dnia 14-go listopada 1854 r. gwałtowna burza na morzu Czarnem zatopiła jeden z największych statków francuskich wojennych, biorących udział w wojnie Krymskiej; wślad za tym huraganem silne wichury rozegrały się w Europie Zachodniej, w Austrii i w Algerze. Wtedy to z polecenia francuskiego Ministerjum Wojny, Le Verrier, znakomity astronom, zapytał meteorologów krain, nawiedzonych klęską, o obserwacje, dotyczące stanu atmosfery pomiędzy 12 a 16 listopada. Po rozpatrzeniu tych obserwacji okazało się, że klęski, spowodowanej burzą morską, można byłoby uniknąć, gdyby te spostrzeżenia były zebrane dość wcześnie, a ostrzeżenie zakomunikowane za pomocą telegrafu flocie wojennej. Ten wypadek zdecydował o założeniu państwowych instytucji, t. zw. biur lub instytutów meteorologicznych, mających między innymi za zadanie informowanie codzienne o stanie pogody i grożących niebezpieczeństwach, wynikających z burz, huraganów i t. p. We wszystkich krajach Europy, a później i w innych częściach świata zorganizowano mnóstwo punktów, na których obserwatorowie notują przebieg pogody, jak to: temperaturę, ciśnienie, wiatr i siłę jego, zachmurzenie i opady deszcz, śnieg i grad), usłonecznienie i t. p. Obserwacje te opracowują zwykle centralne instytucje państwowe (w Polsce Państwowy Instytut Meteorologiczny) w celu poznania klimatu i praw, kierujących pogodą. Prócz tego, pewne specjalne punkty przysyłają codziennie dane obserwacyjne do centrali, gdzie zebrane łącznie z danymi z zagranicy, pozwalają na opracowanie t. zw. map synoptycznych, na podstawie których można nie tylko uchwycić przebieg pogody dla danego kraju, lecz i skonstatować przyczyny, kształtujące pogodę oraz przewidzieć jej rozwój w czasie najbliższym. Jednym z najważniejszych czynników pogodotwórczych jest ciśnienie atmosferyczne. Ciśnienie jest to ciężar słupa powietrza od najwyższych warstw atmosfery aż do powierzchni ziemi, na którą wywiera ucisk, równoważny wysokości słupa rtęci w barometrze.

Jak wskazują obserwacje barometru, ciśnienie nie jest prawie nigdy stałe, a zmienia się dość szybko i w dość szerokich granicach. Obserwacje ciśnienia, temperatury, wiatru i innych czynników, zrobione jednocześnie na całym obszarze

kraju lub na obszarze całej części świata, wniesione następnie na mapy, pozwalają połączyć punkty o jednakowym ciśnieniu (np.: 755 mm., 760 mm. i t. d.) linją jednakowego ciśnienia, tak zwaną izobary.

Izobary pozwalają na wyodrębnienie pewnych samodzielnych układów, podobnych do wirów na wodzie, powstających w oceanie powietrznym, lecz nie równie większych, poruszających się przeważnie z zachodu na wschód. Jedną z nich są układy, w których ku środkowi ciśnienie stale maleje (depresje), drugie zaś naodwrot są obszarami, w których środku stan barometru jest najwyższy. (Wyże barometryczne). Pierwsze układy, to jest depresje, dzięki swemu rozkładowi ciśnienia, mają wiatry skierowane ku swemu środkowi, a jednocześnie wznoszące się ku górze, dzięki czemu następuje skraplanie się pary wodnej, t. j. opady; w drugich zaś układach prądy powietrza mają kierunek naogół odśrodkowy, wiatry zwiastują najczęściej pogodę jasną. Wiadomo już, że każdy razowy stan pogody zależny jest przede wszystkim od rozkładu ciśnienia atmosferycznego, z którym pozostają w bezpośrednim związku wiatry: oceaniczne — gorące i wilgotne zimą, chłodne i wilgotne latem, lądowe — zimne i suche zimą, gorące i suche latem. Te zasady tworzą podstawę t. zw. metody synoptycznej, obejmującej cały szeroki teren zjawisk atmosfery w celu wyciągnięcia odpowiednich wniosków. Ostateczne rezultaty komunikowane są kolejom, większym miastom, portom lotniczym i morskim i t. d. za pomocą telefonu i telegrafu, a w niedalekiej przyszłości i za pomocą radjotelefonu. Za przykładem Europy Zachodniej próby w tym kierunku dokonywane są i w Polsce. Jak już wyjaśniono powyżej tylko metoda synoptyczna pozwala przewidywać zmiany pogody mimo to i spostrzeżenia lokalne mogą oddać nam pewne usługi.

Spostrzeżenia lokalne dzielą się na spostrzeżenia instrumentalne i spostrzeżenia bez przyrządów. Pierwsze można urządzić niezbyt wielkim kosztem, co zaś do najprostszych spostrzeżeń bez przyrządów, to meteorologowie zebrali pewną ilość prawideł, mających mniejszą lub większą wartość dla prognoz pogody. Szereg tych najbardziej używanych prawideł, opartych na obserwacjach najpospolitszych zjawisk atmosferycznych, zarówno bez jak i z przyrządami, podajemy poniżej.

## I. Cechy pogarszającej się pogody.

1. Gdy z jakiegokolwiek punktu zachodniej części nieba, z prędkością dającą się uchwycić gołym okiem, nadszycają chmury pierzaste (t. zw. cirri), jest to oznaką zbliżenia się cyklonu t. j. wiru atmosferycznego, rozciągającego się na wiele setek mil. Chmury owe dają wskazówkę, że po upływie jednego lub dwu dni nastąpi bardziej długotrwała zmiana pogody.

2. Jeżeli, po ukazaniu się takich szybko poruszających się chmur pierzastych, nieboskłon pokrywa się stopniowo delikatną oponą warstwową, która i w szeregi rozłożonych chmur (t. zw. baranki), to można oczekiwać z pewnością nastąpienia pogody wietrznej w połączeniu z deszczem lub śniegiem.

3. Gdy kierunek ruchu chmur nie odpowiada kierunkowi wiatru w warstwie dolnej, lecz w porównaniu z tym ostatnim wykazuje widoczne odchylenie, to oznacza to, że znajdujemy się w części przedniej depresji. Wówczas wypada oczekiwać pogorszenia się stanu pogody.

4. Gdy na znacznej części nieba przechodzą w wyciągniętych pasach chmury pierzaste, wyglądające tak, jak gdyby strzelisto wychodziły z jednego punktu na horyzoncie (z t. zw. punktu radjacyjnego), pocztywać to można

oznagę, że w pobliżu przechodzi drugorzędna depresja barometryczna; ta osłabienie może spowodować opad bez silnego wiatru, a w lecie wywołać burzę.

5. Gdy chmury kłębiaste trwają do wieczora i nie rozpraszają się, można oczekiwać pogorszenia się pogody lub deszczu.

6. Gdy w ciągu kolejnych dni o jasnej pogodzie, kierunek wiatru pozostaje stały z nieznacznymi zmianami w ciągu dnia, to w razie raptownej zmiany kierunku można spodziewać się opadów i zmiany w stanie pogody.

7. Gdy po przejściu depresji (zazwyczaj wobec wiatrów północno-zachodnich) wysokie chmury pierzaste szybko przechodzą poprzez przerywane chmury kłębiaste, to jest tą oznaką zbliżającej się nowej depresji, nawet gdyby barometr nie zaczął jeszcze spadać w tym czasie. Rozjaśnienie się nieba będzie w tym wypadku tylko krótkotrwałe; ładna pogoda jest więc wtedy bardzo niepewna.

8. Jeżeli dzień był jasny, a chmury ukazują się dopiero ku wieczorowi, stopniowo wzrastając i stając się grubszymi, to jest prawdopodobieństwo zmiany pogody i nastąpienia deszczu.

9. Gdy wiatr nie słabnie ku wieczorowi, lecz przeciwnie staje się silniejszy, to można prawie z pewnością oczekiwać długotrwałego deszczu lub burzy.

10. Gdy wiatr ku wieczorowi nie ustaje i przytem zmienia swój kierunek (nie z biegiem słońca, to prawdopodobne jest zbliżanie się depresji lub wilgotnego stanu pogody.

11. Gdy powietrze jest nadzwyczaj jasne, tak że w okolicach górskich rysy bardzo odległych przedmiotów dają się dokładnie odróżnić, to ze znacznym prawdopodobieństwem można przewidywać opady.

12. Nadzwyczajne iskrzenie się gwiazd (zwłaszcza przed wschodem słońca) jest również zwiastunem opadów.

13. Gdy po upalnych dniach letnich brak rosy, to należy spodziewać się pogody dżdżystej.

14. Gdy księżyc otoczony jest kręgami (wieńce) o małej średnicy to należy oczekiwać opadów po upływie jednego lub dwu dni.

15. Gdy na tle wschodzącego lub zachodzącego słońca występują barwy purpurowe, jest to niekiedy zapowiedzią opadów.

## II. Cechy ulewy i burzy.

1. Jeżeli chmury kłębiaste szybko rosną, występując w formie wałów wzniesionych o wierzchołkach, dosięgających wielu kilometrów, oraz gdy spód ich ma kierunek poziomy, to należy oczekiwać burzy z deszczem.

2. Gdy taka bardzo wysoka chmura kłębiasta przemienia się w chmurę pierzastą, z której części górnej wychodzą promieniście chmury pierzaste, lub z której część górna rozchodzi się w kształcie grzyba, to, w razie znaczniejszych bezwzględności powietrza, należy oczekiwać gradu.

3. Gdy rano lub w ciągu dnia widoczne się stają „baranki“, lub gdy ku wieczorowi podnoszą się chmury kłębiasto-warstwowe, to można oczekiwać burzy w ciągu nocy.

4. Gdy w ciągu dnia letniego i jasnej pogody chmury mają przeważnie charakter warstwowo-kłębiasty (strato-cumulus według nomenklatury międzynarodowej), to burze nocne powtarzają się często przez kilka nocy z rzędu.

5. Chmury warstwowo-kłębiaste nie przynoszą same znaczniejszych opadów.

6. Gdy słabe lub z oddali pochodzące dźwięki dają się szczególnie wy-

rażnie słyszeć, jest to oznaką wielkiej wilgotności warstw dolnych powietrza i to być może zwiastunem burzy lub opadów.

7. Jeżeli na dolnej powierzchni nadciągającej chmury burzowej występują stopniowo liczne, okrągłe i na dół skierowane wyrostki (Mammato cumulus) jest to oznaką, że burza nie nastąpi, lecz że chmura ulegnie rozproszeniu bez znacześniejszych opadów.

### lii. Cechy polepszającej się pogody.

1. Gdy niewielkie chmury kłębiaste ciągną po niebie w tym samym kierunku, co i wiatr nad powierzchnią ziemi, oznacza to, że depresja oddaliła się i że prawdopodobne jest polepszenie się pogody.

2. Gdy po dniu jasnym w zimie niebo pokrywa wieczorem (wobec ciszy) niska chmura warstwowa, jak opona, jest to oznaką stałego mrozu.

3. Gdy na wiosnę, latem lub jesienią widoczne są w ciągu dnia tylko poszczególne chmury, ginące ku wieczorowi, jest to zapowiedzią dłuższej trwającej, suchej i jasnej pogody.

4. Gdy w nocy panuje cisza, a natomiast rano, w parę godzin po wschodzie słońca, pojawia się lekki wietrzyk, który stopniowo wzmacnia się ku południowi, aby znów osłabnąć ku wieczorowi, stanowi to pewną oznakę długotrwałej, jasnej i suchej pogody.

5. Gdy dzień jest gorący, a noc chłodna lub zimna, jest to oznaką dobrej i długotrwałej pogody.

6. Silna rosa zapowiada dobrą pogodę,

7. Białe kręgi koło słońca i księżycy (znane pod nazwą halo), jak również pasy świetlne, widziane niekiedy w pobliżu słońca, zwiastują zimą mróz.

8. Sucha mgła towarzyszy zazwyczaj suszy i upałom.

9. Gdy na słońcu, zachodzącym przy jasnym niebie, widać przez czarne długie białosrebrzystą smugę bez wyraźnych granic, jest to zapowiedzią długotrwałej, dobrej pogody.

10. Gdy niebo wczesnym rankiem nie jest zachmurzone, a natomiast koło 10-ej rano ukazują się okrągławe chmury pierzaste, które zbierają się w liczbie rosnącej aż do godzin popołudniowych, aby ku wieczorowi ulec rozproszeniu, to przebieg taki znamionuje dobrą pogodę.

11. Gdy wieczorem w miejscach niżej położonych tworzy się mgła, która znika następnie w czasie wschodu słońca, jest to zapowiedzią zbliżającej się dobrej pogody.

12. Gdy w nocy jest wyraźnie cieplej w lesie niż na polu, zwiastuje to dobrą pogodę.

13. Gdy wstępując wieczorem lub w nocy na większy pagórek lub wznieście, nagle uczuwamy się w otoczeniu cieplejszego prądu powietrza, jest to także oznaką dobrej pogody.

14. Gdy cirri ciągną ze wschodu jest to oznaką suchej pogody.

### IV. Reguły, oparte na wskazaniach poszczególnych przyrządów meteorologicznych.

1. Gdy rano wilgotność względna zmniejsza się znacznie, aby wieczorem ulec znowu zwiększeniu, zwiastuje to dobrą pogodę.

2. Tegoż samego należy się spodziewać, gdy wilgotność bezwzględna, ni



wykazując żadnych wahań specjalnych, daje bieg dzienny zgodny co do charakteru ze zmianami dziennymi temperatury.

3. Gdy ilość pary wodnej w powietrzu, t.j. wilgotność bezwzględna wzrasta o więcej, niż 2 mm. między poszczególnymi terminami obserwacyjnymi (w ciągu 9 do 8 godzin), to można oczekiwać obfitszych opadów już w dniu następnym.

4. Jeżeli barometr spada bez przerwy w ciągu całego dnia, to można oczekiwać zbliżania się depresji lub depresji wtórnej, a wraz z nią związanych z tym stanem pogody, opadów i wiatru.

5. Jeżeli barometr spada bardzo szybko, to prawdopodobna jest burza.

6. Gdy barometr podnosi się powoli i bez przerwy w ciągu kilku dni, to można oczekiwać ładnej pogody w ciągu dłuższego czasu.

7. Gdy wobec zniżającego się ciśnienia, krzywa barometru samopiszącego (barografu) jest wygięta ku górze, t. j. gdy szybkość spadania się zwiększa, można oczekiwać znacznego zwiększenia się wiatru i gorszego stanu pogody.

8. Gdy wraz ze zniżką ciśnienia, krzywa barografu jest wygięta ku dołowi, t. j. gdy spadek stopniowo się zmniejsza, jest rzeczą prawdopodobną, że ciśnienie wkrótce przestanie spadać i nastąpi polepszenie się stanu pogody.

9. Gdy wobec wzrastających wartości ciśnienia, krzywa barografu jest wygięta ku górze, należy oczekiwać osłabienia wiatru i spokojnego przebiegu pogody.

10. Gdy krzywa barografu, mimo swego zwykłego przebiegu, jest wklęsła, to jest gdy wartości ciśnienia wzrastają coraz szybciej, to prawdopodobnym jest zwiększenie się siły wiatru.

11. Gdy, w czasie szybkiego wzrostu lub zniżki barometru, zmiany te ulegają nagłemu przerwaniu, a barograf zaczyna wtedy kreślić linię prawie poziomą, to oznacza to pojawienie się wtórnej depresji, a zarazem możliwość dłuższego okresu deszczowego.

## V. Reguły dla przewidywania przymrozków nocnych.

1. Gdy o godzinie 9-ej wieczorem punkt rosy, t. j. temperatura, w której dane powietrze byłoby całkowicie nasycone, spada poniżej 2<sup>o</sup> C. (według skali stustopniowej), to należy obawiać się przymrozku nocnego, zwłaszcza gdy niebo jest jasne i panuje cisza.

2. Gdy punkt rosy (t. j. temperatura na termometrze zwilgoconym) spada poniżej zera wobec nieba zachmurzonego, słabego wiatru i wznoszącego się barometru, to należy oczekiwać przymrozku w porze nocnej.

3. Podnoszenie się barometru i rozchodzenie się chmur zwiększają we wszystkich powyżej podanych przypadkach prawdopodobieństwo przymrozku nocnego; natomiast wiatr, spadek barometru i wzrastające zachmurzenie prawie wykluczają prawdopodobieństwo przymrozku.

4. Gdy występuje przymrozek, to działaniu jego ulegają przedewszystkiem nisko położone pola; rośliny, znajdujące się na gruncie piaszczystym lub kamiennym względnie rzadko cierpią od przymrozków. Wyżej położone wierzchołki mogą być tylko wyjątkowo nawiedzane przez przymrozki nocne.

U W A G A: Bliższe wskazówki, dotyczące się przyrządów, można znaleźć w Instrukcji, wydanej przez Państwowy Instytut Meteorologiczny w Warszawie (Nowy-Świat 72).

(L. B)

Święta ruchome  
w latach 1929—1937.

R o k	Popielec	Wielkanoc	Zesłanie Ducha Św. (Zielone Święta)	Boże Ciało	Niedziela I Adwentu
1929	13 lutego	31 marca	19 maja	30 maja	1 grudnia
1930	5 marca	20 kwietnia	8 czerwca	19 czerwca	30 listopada
1931	18 lutego	5 "	24 maja	4 "	29 "
1932	10 "	27 marca	15 "	26 maja	27 "
1933	1 marca	16 kwietnia	4 czerwca	15 czerwca	3 grudnia
1934	14 lutego	1 "	20 maja	31 maja	2 "
1935	6 marca	21 "	9 czerwca	20 czerwca	1 "
1936	26 lutego	12 "	31 maja	11 "	29 listopada
1937	10 "	28 marca	16 "	27 maja	28 "

## Liczba zwrotów kalendarzowych.

## Pory roku.

Według kalendarza Gregorjańskiego.

Liczba Złota . . . . .	XI	Początek wiosny dnia 21 marca.
Epakta . . . . .	I	Początek lata dnia 22 czerwca.
Okres słońca . . . . .	VI	Początek jesieni dnia 24 września
Poczet rzymski . . . . .	XII	Początek zimy dnia 22 grudnia.
Litera niedziela . . . . .	F.	

## Święta ruchome.

Niedziela Starozapustna . . . . .	27	Stycznia
" Mięsozapustna . . . . .	3	Lutego
" Zapustna . . . . .	10	"
Popielec . . . . .	13	"
Niedziela Wstępna . . . . .	17	"
" Sucha . . . . .	24	"
" Głucha . . . . .	3	Marca
" Środopostna . . . . .	10	"
" Męki Pańskiej . . . . .	17	"
" Palmowa . . . . .	24	"
Wielkanoc . . . . .	31	" i 1 Kw.
Krzyżowe dni . . . . .	6, 7 i 8	Maja
Wniebowstąpienie Pańskie . . . . .	9	Maja
Zesłanie Ducha Św. . . . .	19 i 20	Maja
Trójcy Św. . . . .	26	Maja
Boże Ciało . . . . .	30	"
Niedziela 1-sza Adwentu . . . . .	1	Grudnia
Karnawał, licząc od Nowego Roku do Popielca, jest tygodni 6 i 1 dzień.		

## Suche dni.

- Pierwsze — 20, 22, 23 lutego (w I tygodniu Wielkiego Postu).  
 Drugie — 22, 24, 25 maja (w świątecznym tygodniu Zesł. Ducha Św.).  
 Trzecie — 18, 20 i 21 września (w tygodniu po 14 września).  
 Czwarte — 18, 20 i 21 grudnia (w tygodniu po 3-iej Niedzieli Adwentu).

## O p o ś c i e.

Na mocy Kodeksu prawa Kanonicznego obecnie sprawa postu przedstawia się w sposób następujący:

1) Używanie nabiału, jaj, oraz wszelkich tłuszczów dozwolonem jest we wszystkie dni całego roku.

2) We wszystkie święta, w które wierni obowiązani są do słuchania mszy św. chociażby przypadły one w dni postne, byle nie w czasie Wielkiego Postu — wolno jest jadać mięso.

3) W Wielką Sobotę od południa post ustaje.

4) Nie wolno używać mięsa: a) we wszystkie piątki całego roku, b) piątki i soboty podczas Wielkiego Postu; c) Środę Popielcową; d) w tak zwane kwartały (środa, piątek i sobota), a mianowicie: 1) w drugim tygodniu Wielkiego Postu, 2) w świątecznym tygodniu Zielonych Świątek, 3) w tygodniu po 14 września i 4) w tygodniu po III niedzieli Adwentu i e) 4 wigilje: a) przed Zielonemi Świątkami, b) przed Wniebowzięciem Matki Boskiej, c) przed Wszystkimi Świętymi i d) przed Bożem Narodzeniem.

5) W dni Wielkiego Postu, za wyjątkiem niedziel, w które jada się mięso, jak poniedziałek, wtorek, środa i czwartek — wolno jadać takowe tylko raz na dzień.

## Epoki główne.

Rok 1929	Ery Chrześcijańskiej jest:
Rokiem 7437	Ery Bizantyjskiej.
" 6642	" Juljańskiej.
" 5690	" Żydowskiej.
" 2682	od założenia Rzymu,
" 1896	" śmierci Chrystusa P.
" 1604	" I powszechnego soboru w Nicei.
" 1348	Ery Muzułmańskiej.
" 964	od zaprowadzenia chrześcijaństwa w Polsce.
" 543	" chrztu Litwy przez króla Wład. Jagiełłę.
" 542	" założenia biskupstwa Wileńskiego.
" 360	" zaprzysiężenia aktu wieczystej unji Polski z Litwą na Sejmie Lubelskim.
" 351	" założenia Akademji Wileńskiej.
" 137	" ogłoszenia w Polsce Konstytucji 3 Maja.

Rok 1929	Ery Chrześcijańskiej jest:
Rokiem 519	od bitwy pod Grunwaldem.
" 489	" wynalezienia druku.
" 437	" odkrycia Ameryki.
" 404	" hołdu pruskiego w Krakowie.
" 347	" zaprowadzenia kalendarza Gregorjańsk.
" 231	" wynalezienia maszyn parowych.
" 157	" 1-go rozbioru Polski.
" 146	" wynalezienia oświetlenia gazowego.
" 135	" ostatniego rozbioru Polski.
" 92	" zaprowadzenia telegr. telefonu.
" 52	" "
" 32	" odkrycia radium.
" 15	" wybuchu wojny światowej.
" 12	" wskrzeszenia Państwa Polskiego.

## E W A N G I E L J E

na wszystkie niedziele i uroczystości w roku 1929.

Na Nowy Rok, u Łukasza św. w rozdziale 2. O obrzezaniu Chr. P.
" 3-ch Króli, u Mateusza św. w rozdziale 2. O przybyciu mędrców ze wschodu.
" N. 1 po 3 Królach, u Łukasza św. w rozdziale 2. O Chrystusie 12-letnim w kościele.
" N. 2 po 3 Królach u Jana św. w rozdziale 2. O godach w Kanie Galilejskiej.
" N. Starozapusną, u Mateusza św. w rozdziale 20. O robotnikach w winnicy.
" Oczyszczenie N. M. P., u Łukasza św. w rozdz. 2. O ofiarowaniu Chr. w kośc. Jeruzolimskim.
" N. Mięsopusną, u Mateusza św. w rozdziale 8. O siewbie słowa Bożego i jego owocach.
" N. Zapusną, u Łukasza św. w rozdziale 18. Jezus przepowiada swą mękę i przywraca wzrok niewidomemu.
" Popielec, u Mateusza św. w rozdziale 6. Jak pościć należy.
" N. Wstępna, u Mateusza św. w rozdziale 4. O Chrystusie, kusznym przez czarta.
" N. Suchą, u Mateusza św. w r. 17. O przemienieniu się Chrystusa.

Na N. Głuchą, u Łukasza św. w r. 11. O wypędzeniu czartów.
" św. Kazimierza, u Łukasza św. w rozdziale 22. O sługach, czuwających i gotowych na przyjęcie Pana swego z godów.
" N. Środopostną, u Jana św. w r. 6. O nakarmieniu 5000 ludzi.
" N. Męki Pańskiej, u Jana św. w rozdziale 8. O żydach, chcących ukamienować Jezusa.
" N. Kwietną, u Mateusza św. w rozdziale 21. O wjeździe Chrystusa do Jeruzolimy
" Wielki Czwartek, u Jana św. w rozdziale 13. O wieczerzy Pańskiej.
" Wielki Piątek, Pasja według Jana św. w rozdziale 18 i 19.
" N. Wielkanocną, u Marka św. w rozdz. 16. O Zmartwychwstaniu Chrystusa Pana.
" Poniedziałek Wielkanocny, u Łukasza św. w rozdz. 24. O dwóch uczniach, idących do Emmaus.
" N. Przewodnią, u Jana św. w rozdziale 20. O pokazaniu się Chrystusa uczniom.
" Zwiastowanie N. M. P., u Łukasza św. w rozdziale 1. O poselstwie Anioła Gabriela do N. M. P.

- Na N. 2 po W., u Jana św. w rozdz. 10. O Chrystusie dobrym pasterzu.
- " N. 3 po Wielk., u Jana św. w r. 16. O odejściu Chr. Pana do Ojca.
- " N. 4 po Wielk., u Jana św. w rozdziale 16. O opiece Ducha św. nad Kościołem.
- " N. 5 po Wielk., u Jana św. w roz. 16. O skutkach prośby w imię Jezusa.
- " Wniebowstąpienie Pańskie, u Marka św. w rozdziale 16. O wniebowstąpieniu Chrystusa Pana.
- " N. 6 po Wielk., u Jana św. w rozdziale 15 i 16. O przyjściu pociechy Ducha Świętego.
- " Zesłanie Ducha Św., u Jana św. w r. 14. O zesłaniu Ducha Św.
- " Poniedziałek Św., u Jana św. w rozdziale 3. O rozmowie Chrystusa z Nikodemem.
- " N. Trójcy Św., u Mateusza św. w r. 28. O mocy, danej Apostołom.
- " Boże Ciało, u Jana św. w rozdziale 6. O Sakramencie Ciała i Krwi Chrystusa Pana.
- " N. 2 po Św., u Łukasza św. w r. 14. O wezw. na wielką wieczerzę.
- " N. 3 po Św., u Łukasza św. w r. 15. O zgubionej owcy i groszu.
- " N. 4 po Św., u Łukasza św. w r. 5. O obfitym Piotra połowie ryb.
- " N. 5 po Św., u Mateusza św. w rozdziale 5. O sprawiedliwości i pojednaniu się z bratem.
- " ŚŚ. Piotra i Pawła, u Mateusza św. w rozdziale 16. O władzy, danej św. Piotrowi.
- " N. 6 po Św., u Marka św. w r. 8. O nakarmieniu 4000 ludzi.
- " N. 7 po Św., u Mateusza św. w r. 7. O fałszywych prorokach.
- " N. 8 po Św., u Łukasza św. w r. 16. O niesprawiedliwym szafarzu.
- " N. 9 po Św. u Łukasza św. w r. 19. O zburzeniu Jerozolimy.
- " N. 10 po Św., u Łukasza św. w r. 18. O faryzeuszu i celniku.
- " N. 11 po Św., u Marka św. w r. 7. O uzdrowieniu głuchoniemego.
- " N. 12 po Św., u Łukasza św. w rozdziale 10. O miłosiernym Samarytaninie.
- " Wniebowzięcie N. M. P., u Łukasza św. w rozdziale 10. Mowa Chrystusa Pana do Marty.
- " N. 13 po Św., u Łukasza św. w r. 17. O uzdrowieniu 10 trędowatych.
- " N. 14 po Św., u Mateusza św. w r. 6. O służeniu Bogu i mamonie.
- " N. 15 po Św., u Łukasza św. w r. 7. O wskrzeszeniu syna wdowy.

- Na Narodzenie N. M. P., u Mateusza św. w rozdziale 1. Księgi rozdzaju Jezusa Chrystusa.
- " N. 16 po Św., u Łukasza św. w r. 14. O uzdrowieniu opuchłego.
- " N. 17 po Św., u Mateusza św. w r. 22. O miłości Boga i bliźniego.
- " N. 18 po Św., u Mateusza św. w r. 9. O uzdrowieniu paralityka.
- " N. 19 po Św., u Mateusza św. w rozdziale 22. O wezwaniu na gody weselne.
- " N. 20 po Św., u Jana św. w r. 4. O chorym synu królewskim.
- " N. 21 po Św., u Mateusza św. w rozdziale 18. O dłużniku i złośliwym słudze.
- " N. 22 po Św., u Mateusza św. w rozdziale 22. O oddawaniu monety czynszowej.
- " N. 23 po Św., u Mateusza św. w r. 9. O wskrzeszeniu córki księcia.
- " Wszystkich Św., u Mateusza św. w rozdziale 9. O tych, którzy są błogosławieni.
- " Dzień Zaduszny, u Jana św. w r. 5. O wskrzeszeniu umarłych.
- " N. 24 po Św., u Mateusza św. w r. 8. O burzy na morzu.
- " N. 25 po Św., jak na N. 5 po 3-ch Królach, u Mateusza św. w rozdz. 13. O kakułu między pszenicą.
- " N. 26 po Św., jak na N. 6 po 3 Królach, u Mateusza św. w rozdz. 13. O ziarnie gorczycznem.
- " N. 27 (ostatnią) po Św., u Mateusza św. w roz. 24. O sędzie ostateczn.
- " N. 1 Adwentu, u Łukasza św. w rozdziale 21. O znakach na niebie i ziemi.
- " Niepokalane Poczęcie N. M. P. u Łukasza św. w rozdz. 1. O poselstwie Anioła Gabryjela do N. M. P.
- " N. 2 Adwentu, u Mateusza św. w rozdziale 11. O poselstwie Jana do Chrystusa.
- " N. 3 Adwentu, u Jana św. w r. 1. O poselstwie żydów do Jana.
- " N. 4 Adwentu, u Łukasza św. w r. 3. O Janie opowiadającym chrzest.
- " Narodzenie Chrystusa Pana, u Łukasza św. w rozdz. 2. O narodzeniu Chrystusa Pana.
- " Ś. Szczepana 1 Męcz., u Marka św. w r. 23. O poselstwie proroków.
- " Młodzianków, u Mateusza św. w rozdziale 2. O ucieczce do Egiptu.
- " N. po Bożem Narodz., u Łukasza św. w rozdz. 2. Proroctwo Symeona o Chryst. i Bolesciach M. Panny.

# STYCZEŃ — 31 dni.



## Święta katolickie

1	W.	Obrzezanie Pańsk. Nowy Rok 1929.
2	Ś.	Makarego Op., Martynjana B.
3	C.	Daniela M., Genowefa P.
4	P.	† Tytusa B., Rygoberta B. W.
5	S.	Wigilja (bez postu). Telesfora P. M.
6	N.	Trzech Króli. Objawienie Pańskie.
7	P.	Lucjana i Juljana M. M.
8	W.	Seweryna Op. Juljana M. M.
9	Ś.	Marcjanny P. M., Jukunda M.
10	C.	Agatona P., Wilhelma B. W.
11	P.	† Honoraty P., Hygina P. M.
12	S.	Arkadiusza i Modesta M. M. <i>Św. Rodz.</i>
13	N.	1 po 3 Kr. Weroniki i Głafiry P. P.
14	P.	Hilarego B. W. D. K. Feliksa.
15	W.	Pawła I Pust.
16	Ś.	Marcellego P. M. Ottona M.
17	C.	Antoniego Op.
18	P.	† Katedry Św. Piotra w Rzymie.
19	S.	Henryka B. W., Marty M.
20	N.	2 po 3 Kr. Im. Jezus Fabjana i Se-
21	P.	Agnieszki P. M. [bastjana M. M.]
22	W.	Wincentego i Anastazego.
23	Ś.	Zasłubiny N. M. P. Rajmunda.
24	C.	Tymoteusza B. M.
25	P.	† Nawrócenie Św. Pawła Ap.
26	S.	Polikarpa B. M., Pauli Wd.
27	N.	Starozapustna. Jana Złotoustego B. W.
28	P.	Objaw. św. Agnieszki.
29	W.	Franciszka Salezego.
30	Ś.	Martyny P. M., Sawiny P.
31	C.	Piotra Nolasko, Marcelli Wd.

## NOTATNIK

Dni	Wschód słońca		Zachód słońca	
	G.	M.	G.	M.
1	7	45	3	00
2	7	45	3	01
3	7	44	3	02
4	7	44	3	03
5	7	44	3	05
6	7	43	3	07
7	7	43	3	08
8	7	43	3	09
9	7	42	3	10
10	7	41	3	12
11	7	40	3	13
12	7	39	3	15
13	7	38	3	16
14	7	38	3	17
15	7	37	3	20
16	7	37	3	21
17	7	36	3	22
18	7	35	3	24
19	7	34	3	26
20	7	32	3	28
21	7	30	3	31
22	7	29	3	33
23	7	28	3	35
24	7	26	3	37
25	7	25	3	39
26	7	23	3	41
27	7	22	3	43
28	7	20	3	45
29	7	18	3	47
30	7	17	3	49
31	7	16	3	51

## STYCZEŃ.

Ubezpiecza od szkód ogniowych budynki, urządzenia, towary, ziemiopłody, fabryki i przedsiębiorstwa przemysłowe, składy, materiały, zapasy i t. d.

**TOWARZYSTWO UBEZPIECZEŃ**

**„PRZEZORNOŚĆ“**

S. A.

założone w roku 1892 w Warszawie.

**ODDZIAŁ W WILNIE**

(na wojew. Wileńskie, Nowogródzkie, Poleskie, Białostockie i Wołyńskie)

ul Ad. Mickiewicza 24, tel. Nr. 19 i Nr. 649.

Dyrektor JÓZEF KOROLEC.

**Styczeń**—od *stykać*, gdyż styka się rok stary z nowym, albo *stydnać* (stud — studzić) — *stygnać* co wskazuje na panującą w tym miesiącu mrozy.

### Odmiany księżyca \*).

- ☾ Ostatnia kwadra 2-go godz. 19 m. 44.
- ☽ Now 11-go godz. 1 m. 28.
- ☾ Pierwsza kwadra 18-go godz. 16 m. 15.
- ☽ Pełnia 25-go godz. 8 m. 9.

\*) Według danych zaobserwowanych przez Obserwatorium Astronomiczne w Wilnie. Czas Środkowo-Europejski, liczony od północy.

### Święta wyznania możesz.

Dnia 26 Święto drzew (Chamiesz Osor).

### Przysłowia :

Styczeń pogodny, wróży rok płodny.

Na Nowy Rok jeśli jasno i w gumnach będzie ciasno.

## NOTATNIK.

### Styczeń.

Co się dzieje w przyrodzie? Przyroda jeszcze pogrążona w śnie zimowym. — *Wolno polować* na: niedźwiedzie, rysie, wilki, lisy, dziki-maciory, zające (do 15), kuny, gronostaje, wydry, kaczki, cietrzewie-koguty, oraz wszelkie drapieżniki. — *Na niebie*: Merkury widoczny rano godzinę, Wenus — wieczorem do północy, Mars — rano 2 godziny, Saturn — wieczorem 3 godziny.

(Kal. „Iskier“ 1925/6 r.).

## PRENUMERATE

na wszystkie pisma  
w kraju i zagranicą

przyjmuje

**KSIĘGARNIA  
JÓZEFA ZAWADZKIEGO**

w Wilnie, Zamkowa 22, tel. 6-60.

# LUTY — 28 dni.



## Święta katolickie

1	P.	Ignacego B. M., Brygidy.
2	S.	Oczyszczenie N. M. P.
3	N.	Mięsopustna. Błażeja B. M.
4	P.	Ansgarego i Andrzeja B.B. W.W.
5	W.	Agaty P. M.
6	Ś.	Doroty P. M., Sylwana, Tytusa B. M.
7	C.	Romualda O., Ryszarda K.
8	P.	† Jana z Matty W., Emiljana M.
9	S.	Apolonji P. M., Cyrylla B. D. K.
10	N.	Zapustna. Scholastyki, Sylwana B.
11	P.	Objawienie N. M. P. w Lourdes.
12	W.	Eulalji P.
13	Ś.	† Poplelec Jana i Dobrosława.
14	C.	† Walentego Kapł. M., Zenona M.
15	P.	† Faustyna i Jowity M. M.
16	S.	† Juljanny P. M., Juljana M.
17	N.	1 post. Wstępna. Patrycjusza B. W.
18	P.	Symeona B. M. Maksyma M.
19	W.	Konrada M., Mansweta. B. W.
20	Ś.	† Suchy dz. Leona i Eucherjusza.
21	C.	Maksymiljana, Eleonory, Feliksa.
22	P.	† Suchy dz. Katedry Św. Piotra.
23	S.	† Suchy dz. Piotra Damjana B. D.
24	N.	2 p. Sucha. Macieja Ap., Sergjusza.
25	P.	Zygryda B. W., Cezarego.
26	W.	Aleksandra i Nestora B. B. W. W.
27	Ś.	Leandra B.W., Aleksandra M.
28	C.	Romana Op., Makarego M.

## NOTATNIK

Dni	Wschód słońca		Zachód słońca	
	G.	M.	G.	M.
1	7	13	3	53
2	7	11	3	55
3	7	09	3	57
4	7	07	3	59
5	7	05	4	01
6	7	04	4	03
7	7	03	4	05
8	7	00	4	07
9	6	58	4	08
10	6	56	4	11
11	6	54	4	13
12	6	52	4	15
13	6	49	4	15
14	6	47	4	16
15	6	45	4	18
16	6	43	4	24
17	6	41	4	26
18	6	38	4	28
19	6	35	4	31
20	6	33	4	33
21	6	31	4	35
22	6	29	4	37
23	6	26	4	39
24	6	24	4	41
25	6	22	4	43
26	6	21	4	45
27	6	20	4	48
28	6	14	4	50

WYJAŚNIENIE ZNAKÓW : † Post zwykły.



# LUTY.

Ubezpiecza od **szkód ogniowych** budynki, urządzenia, towary, ziemiopłody, fabryki i przedsiębiorstwa przemysłowe, składy, materiały, zapasy i t. d.

## TOWARZYSTWO UBEZPIECZEŃ „PRZEZORNOŚĆ“ S. A.

założone w roku 1892 w Warszawie.

ODDZIAŁ W WILNIE

(na wojew. Wileńskie, Nowogródzkie, Poleskie, Białostockie i Wołyńskie)

ul. Ad. Mickiewicza 24, tel. Nr. 19 i Nr. 649.

Dyrektor JÓZEF KOROLEC.

**Luty** — od wyrazu *lut*y — srogi, okrutny.

### Odmiany księżyca.

- ☾ Ostatnia kwadra 1-go  
godz. 15 m. 10.
- ☾ Nów 9-go  
godz. 18 m. 55
- ☾ Pierwsza kwadra 17-go  
godz. 1 m. 22.
- ☾ Pełnia 23-go  
godz. 19 m. 59.

### Święta wyznania muzułm.

Dnia 10-go I-szy dzień Ramazanu postu.

### Przysłowia:

Gdy ciepło w lutym, zimno w marcu bywa, długo trwa zima, to jest niewątpliwa.

Gromnice jasne i czyste, zima potrwa zaiste.

### NOTATNIK.

### L u t y.

Co się dzieje w przyrodzie? *Kwitną* niekiedy w ciepłe dni: leszczyna, olsze, przebiśniegi i śnieżyczki. — *Przylatują*: szpak, dzika kaczka (także w marcu), skowronek polny, skowronek borowy (lerka), gołąb siniak, czajka właściwa. *Młode* wyprowadza krzyżodziób. — *Wolno polować* na: niedźwiedzie, dziki-maciory, rysie, wilki, lisy kuny, gronostaje, wydry, cietrzewie-koguty, kaczki, oraz wszelkie drapieżniki. — *Na niebie*: wieczorem można znaleźć Saturna, rano Merkurego, Marsa i Wenerę.

(Kal. „Iskier“ 1925/6 r.).

### OGŁOSZENIA

do wszystkich pism  
najwygodniej umieszczać  
za pośrednictwem

**Biura Reklamowego  
Stefana  
GRABOWSKIEGO**

w Wilnie, Garbarska 1.  
Telef. 82.

# MARZEC — 31 dni.



## Święta katolickie

1 P.	† Albina B. W.
2 S.	† Heleny Cesarzowej.
3 N.	<b>3 p. Głucha.</b> Kunegundy Cesarz.
4 P.	<b>Kazimierza Król. W.</b>
5 W.	Adrijana i Euzebjusza M. M.
6 Ś.	Wiktora i Wiktoryna M. M.
7 C.	Tomasza z Akwinu W. D. K.
8 P.	† <i>Bł. Wincentego Kadłubka</i> , Jana B.
9 S.	† Franciszki Rzymianki.
10 N.	<b>4 p. Środop. 40-tu męczenników.</b>
11 P.	Konstantego W., Herakljusza.
12 W.	Grzegorza Wielk. P. W D. K.
13 Ś.	Krystyny P. M., Nicefora B. M.
14 C.	Matyldy Kr. Wd., Leona B. W.
15 P.	† Klemensa Hofbauera, Longina.
16 S.	† Abrahama Pust., Eufrozyny P.
17 N.	<b>5 p. Męki Pańsk.</b> Józefa z Ar. W.
18 P.	Gabryela Arch., Cyrylla B.
19 W.	<i>Józefa Obl. N. M. P.</i>
20 Ś.	Wolframa B., Eufemji M.
21 C.	Benedykta Op.
22 P.	† <i>Siedmiu bol. N. M. P.</i> Katarzyny M.
23 S.	† Katarzyny Król. Szw., Nikona.
24 N.	<b>6 p. Palmowa.</b> Marka i Tymoteusza.
25 P.	Ireneusza.
26 W.	Ludgera B. W., Tekli M.
27 Ś.	† <i>Wielka.</i> Jana Damasc. B. D. K.
28 C.	† <i>Wielki.</i> Jana Kapistrana W.
29 P.	†† <i>Wielki.</i> Eustazego Op., Cyrylla.
30 S.	† <i>Wielka.</i> Kwiryra, Anieli Wd.
31 N.	Zmartwychwstanie Chr. P. Balbiny.

## NOTATNIK

Dni	Wschód	Zachód
	stońca	stońca
	G. M.	G. M.
1	6 10	4 54
2	6 08	4 55
3	6 05	4 57
4	6 03	4 59
5	6 00	5 01
6	5 58	5 03
7	5 55	5 05
8	5 53	5 07
9	5 51	5 09
10	5 47	5 11
11	5 45	5 13
12	5 45	5 13
13	5 45	5 15
14	5 41	5 17
15	5 38	5 19
16	5 34	5 20
17	5 32	5 22
18	5 30	5 24
19	5 28	5 26
20	5 26	5 28
21	5 23	5 30
22	5 22	5 32
23	5 21	5 34
24	5 16	5 36
25	5 14	5 38
26	5 10	5 40
27	5 08	5 43
28	5 05	5 45
29	5 02	5 47
30	5 00	5 48
31	4 57	5 50

## MARZEC.

Towarzystwo Ubezpieczeń

# „PRZEZORNOŚĆ“

S. A.

założone w roku 1892 w Warszawie.

Ubezpiecza od szkód ogniowych, od kradzieży z włamaniem, transporty, życie, posagi, renty, jednostki i grupy od następstw nieszczęśliwych wypadków.

ODDZIAŁ W WILNIE

(na wojew. Wileńskie, Nowogródzkie, Poleskie, Białostockie i Wołyńskie)

ul. Ad. Mickiewicza 24, tel. Nr. 19 i Nr. 649.

Dyrektor JÓZEF KOROLEC.

**Marzec** — od *mróz (marznąć)* ze względu na częste przymrozki w tym miesiącu.

### Odmiany księżycy.

- ☾ Ostatnia kwadra 3-go godz. 12 m. 9.
- ☉ Now 11-go godz. 9 m. 37.
- ☽ Pierwsza kwadra 18-go godz. 8 m. 42.
- ☾ Pełnia 25-go godz. 8 m. 46.

### Święta wyznania mojżesz.

Dnia 25-go Post Estery (Tanis Ester), 26 Purym (Purim), 27 Purym (Szuszan Purim).

### Święta wyznania muzułm.

Dnia 12, 13 i 14 — Ramczan — Bajram.

### Przysłowia :

Na św. Kazimierza dzień się z nocą przymierza.  
Czterdziestu męczenników jakich, czterdzieści dni po nich takich.

## NOTATNIK.

### Marzec.

Co się dzieje w przyrodzie? *Zakwitają* te drzewa i krzewy, które rozwijają swe kwiaty przed rozwojem liści, jak leszczyna, olsza, dereń; poza tem kwitną przebiśniegi, podbiały, ziół, przylaszczka, w ogrodach kwitną ciemierniki. *Przylatują*: gajówka, rudzik (raszka), gajówka ogrodowa (pieszka), kos (i w kwietniu), zięba, skowronek, pliszka biała, drozd śpiewak, kaczka cyranka, kania rdzawa, gołąb grzywacz, słonka, bekas, kulig wielki, żóraw pospolicie. *Wolno polować* na: jak w lutym, oraz kaczory, głuszce-koguty, cietrzewie-koguty, słonki.

(Kal. „Iskier“ 1925/6 r.).

## NA WIELKI POST

KSIĄŻKI DO NABOŻEŃSTWA  
oprawne w wielkim wyborze,  
czytania, rozmyślenia etc.

poleca

KSIĘGARNIA  
JÓZEFA ZAWADZKIEGO  
W WILNIE, ZAMKOWA 22, TEL. 6-60



# KWIECIEŃ – 30 dni.



## Święta katolickie

1	P.	<b>Wielkanoc.</b> Teodory M., Hugona.
2	W.	Franciszka à Paulo.
3	Ś.	Ryszarda B. W.
4	C.	Izydora B. W. D. K., Platona W.
5	P.	† Wincentego Fel. W., Ireny.
6	S.	Wilhelma Op., Celestyna P.
7	N.	<b>Przewodnia.</b> Epifanjusza B. M.
8	P.	<i>Zwiastowanie N. M. P.</i> Djonizego.
9	W.	Marji Kleofasowej.
10	Ś.	Ezechjela Pr. M.
11	C.	Leona Wielk. P.W.D.K.
12	P.	† Wiktora M., Damjana W.
13	S.	Hermenegilda Królew. M.
14	N.	<b>2 po W. Gr. Chr.</b> Walerjana i Justyna.
15	P.	Anastazego M.
16	W.	Marceljana i Lamperta M. M.
17	Ś.	Aniceta P. M., Roberta W.
18	C.	Bogumiła W., Apolonjusza M.
19	P.	† Tymona M.
20	S.	Sulpiejusza i Serwiljana M. M.
21	N.	<b>3 po W. Op. św. Józefa.</b> Anzelma B.
22	P.	Sotera i Kaja P. P. M. M.
23	W.	<i>Jerzego M.</i> Wojciecha B. M.
24	Ś.	Fidelisa Kapuc.
25	C.	<i>Marka Ewang.</i>
26	P.	† Kleta i Marcellina P. P. M. M.
27	S.	Teofila i Tertuljana B. B. W. W.
28	N.	<b>4 po W.</b> Pawła od Krzyża W., Wi-
29	P.	Piotra M., Roberta Op. [talisa M.
30	W.	Katarzyny Seneńsk. P., Marjana. M.

## NOTATNIK

Dni	Wschód słońca		Zachód słońca	
	G. M.	G. M.	G. M.	G. M.
1	4 55	6 49	5 49	5 53
2	4 53	6 53	5 55	5 57
3	4 51	6 55	5 59	6 01
4	4 49	6 57	6 02	6 03
5	4 45	6 59	6 05	6 07
6	4 42	6 01	6 10	6 12
7	4 40	6 02	6 12	6 14
8	4 38	6 03	6 23	6 25
9	4 36	6 05	6 21	6 23
10	4 34	6 07	6 25	6 27
11	4 31	6 10	6 28	6 30
12	4 27	6 12	6 31	6 33
13	4 26	6 14	6 35	6 37
14	4 23	6 16	6 39	6 41
15	4 22	6 20	6 43	6 45
16	4 20	6 21	6 45	6 47
17	4 16	6 23		
18	4 14	6 25		
19	4 11	6 27		
20	4 09	6 28		
21	4 06	6 30		
22	4 04	6 31		
23	4 02	6 33		
24	3 59	6 35		
25	3 57	6 37		
26	3 55	6 39		
27	3 52	6 41		
28	3 49	6 43		
29	3 48	6 45		
30	3 45	6 47		

# KWIECIEŃ.

Ubezpiecza od szkód ogniowych budynki, urządzenia, towary, ziemiopłody, fabryki i przedsiębiorstwa przemysłowe, składy, materiały, zapasy i t. d.

TOWARZYSTWO UBEZPIECZEŃ

„PRZEZORNOŚĆ“

S. A.

założone w roku 1892 w Warszawie.

ODDZIAŁ W WILNIE

(na wojew. Wileńskie, Nowogródzkie, Poleskie, Białostockie i Wołyńskie)

ul. Ad. Mickiewicza 24, tel. Nr. 19 i Nr. 649.

Dyrektor JÓZEF KOROLEC.

**Kwiecień** — od *kwiecica*, który uka-  
zuje się w tym miesiącu.

## NOTATNIK.

### Odmiany księżycy.

- ☾ Ostatnia kwadra 2-go  
godz. 8 m. 29.
- ☉ Now 9-go  
godz. 21 m. 33.
- ☾ Pierwsza kwadra 16-go  
godz. 15 m. 9.
- ☽ Pełnia 23-go  
godz. 22 m. 47.

### Święta wyznania mojżesz.

Dnia 25 i 26 Wielkanoc (Pejsach),  
27 do 30 wolne dni św. Wielkanoc.

### Przysłowia:

Grzmot w kwietniu dobra nowi-  
na, już szron roślin nie pościna.  
Świętego Marka buchnie ciepło  
jak z garnka.

### Kwiecień.

Co się dzieje w przyrodzie? *Zakwitają* z drzew: wierzby, wiązy, jesiony, klony, topole, osika, niekiedy tanina, a w lasach liściastych przylaszczki, zawilce, pierwiosnki, fiołki, wilcze łyko, jaskier, pszonka, sasanka, mniszek; na łąkach kwitną kaczęce. *Przylatują*: podróżniczek (gajówka), słowik rdzawy, kraska, pliszka żółta, świergotek łąkowy, muchołówka, jaskółka, lelek (kozodój), dudek, drozd, kos, bocian (także w marcu), czapla siwa, rybołów, orlik krzykliwy, turkawka, rybitewka zwyczajna, bojownik (bataljon), siewka rzeczna, kokoszka wodna, przepiórka (także w maju).

(Kal. „Iskier“ 1925/6 r.).

## BIURO REKLAMOWE

**Stefana  
GRABOWSKIEGO**

Wilno, Garbarska 1.

Telef. Nr. 82.

Przyjmuje OGŁOSZENIA  
do wszystkich pism.

Warunki najbardziej dogodnie.

# MAJ — 31 dni.



## Święta katolickie

1	Ś	<i>Filipa i Jakóba Apost.</i>
2	C.	Zygmunta Kr. M., Atanazego B.
3	P.	† Królowej Kor. Polskiej, <i>Znalezienie</i>
4	S.	Florjana M., Moniki Wd. [ <i>Krzyża Sw.</i> ]
5	N.	<b>5 po W.</b> Piusa V.P.M., Anioła i Ireny.
6	P.	<i>Krzyż. dz. Jana Ap. w oleju.</i>
7	W.	<i>Krzyż. dz. Domiceli i Eufrozyny.</i>
8	Ś.	<i>Krzyż. dz. Stanisława B M. Obj. S. Mich.</i>
9	C.	<b>Wnlebowstąpienie Pańskie.</b> Grzegorza.
10	P.	† Izydora Or.
11	S.	Mamerta, Maksyma M., N.M.P. Łask.
12	N.	<b>6 po W.</b> Pankracego M.
13	P.	Serwacego B. W.
14	W.	Bonifacego M.
15	Ś.	Zofji Wd. M., Jana de la Salle.
16	C.	Jana Nepomuc. K., Bł. Andr. Bob.
17	P.	† Paschalisa W.
18	S.	† <i>Wigilja.</i> Feliksa kapuc. M., Eryka.
19	N.	<b>Zesłanie Ducha Świętego.</b> Piotra Cel.
20	P.	<b>Świąteczny.</b> Bernardyna Seneńsk. W.
21	W.	Wiktora M.
22	Ś.	† <i>Suchy dz.</i> Julji P. M., Heleny P.
23	C.	Dezyderego B. M., Michała B. W.
24	P.	† <i>Suchy dz.</i> Joanny i Afry, Zuzanny.
25	S.	† <i>Suchy dz.</i> Grzegorza VII P. W.
26	N.	<b>Trójcy Św.</b> Filipa Nereusza W.
27	P.	Bedy W. D. K., Jana P. M.
28	W.	Augustyna B. W. Ap. Angli.
29	Ś.	Teodozji P. M., Marji Magdal. P.
30	C.	<b>Boże Ciało.</b> Feliksa P., Ferdynanda.
31	P.	† Anieli P., Petroneli P.

## NOTATNIK

Dni	Wschód słońca		Zachód słońca	
	G.	M.	G.	M.
1	3	42	6	49
2	3	40	6	50
3	3	39	6	52
4	3	37	6	54
5	3	35	6	56
6	3	33	6	58
7	3	32	7	00
8	3	30	7	02
9	3	27	7	04
10	3	25	7	06
11	3	23	7	07
12	3	21	7	09
13	3	20	7	11
14	3	18	7	12
15	3	17	7	14
16	3	14	7	15
17	3	13	7	17
18	3	11	7	18
19	3	10	7	18
20	3	08	7	20
21	3	07	7	21
22	3	05	7	22
23	3	04	7	23
24	3	02	7	24
25	3	01	7	25
26	3	00	7	25
27	2	59	7	23
28	2	58	7	21
29	2	56	7	19
30	2	55	7	17
31	2	53	7	15

## MAJ.

**ŻYCIE**, posagi, renty, legaty, a także jednostki i grupy od następstw nieszczęśliwych wypadków

najkorzystniej ubezpiecza **Towarzystwo Ubezpieczeń**

**„PRZEZORNOSC”** S. A.

Wszelkich informacji udziela ustnie i listownie.

założone w roku 1892 w Warszawie.

ODDZIAŁ W WILNIE

(na wojew. Wileńskie, Nowogrodzkie, Poleskie, Białostockie i Wołyńskie)

ul. Ad. Mickiewicza 24, tel. Nr. 19 i Nr. 649.

Dyrektor JÓZEF KOROLEC.

**Maj** — od łacińskiej nazwy tego miesiąca *Maius*, który był poświęcony bogini wzrastania Mai. Jedyna to nazwa zapożyczona.

### Odmiany księżyca.

- ☾ Ostatnia kwadra 2-go godz. 2 m. 26.
- ☉ Now 9-go godz. 7 m. 7.
- ☽ Pierwsza kwadra 15-go godz. 21 m. 56.
- ☽ Pełnia 23-go godz. 13 m. 50.
- ☾ Ostatnia kwadra 31-go godz. 17 m. 13.

### Święta wyznania mojąsz.

Dnia 1 i 2 ostatnie dni św. Wielkanoc., 28 święto Wiosny (Lag Beomer).

### Święta wyznania muzulm.

Dnia 19, 20, 21 i 22 Kurban Bajram.

### Przysłowia:

W maju kwarta deszczu, kropla błota.  
Pankracy, Serwacy, Bonifacy,  
żli na ogrody chłopacy.

### M a j.

Co się dzieje w przyrodzie? *Zakwitają* w pierwszej połowie drzewa i krzewy, których kwiaty rozwijają się równocześnie lub prawie równocześnie z rozwojem pierwszych liści, a więc: dęby, buki, brzozy, porzeczki, czereśnie, wiśnie, grusze, jabłonie, czeremchy, tarniny; w środku maja zakwitają wreszcie te drzewa i krzewy, u których kwiaty pojawiają się dopiero po rozwoju pierwszych liści, jak bez, kasztanowce, głogi, jarzębina; w lasach kwitną borówki, czarne jagody, konwalje i wiele innych, a w ogrodach bratki, narcyzy, tulipany — *Przylatują*: wilga, gąsiorek, kukułka, jerzyk, chróściel, derkacz, sokół, kobuz.

(Kal. „Iskier“ 1925/6 r.)

## NOTATNIK.

## NA MIESIĄC MAJ

czytania,  
rozmyślenia,  
litanje,  
książki do nabożeństwa  
oprawne etc.

poleca

**KSIĘGARNIA  
JÓZEFA ZAWADZKIEGO**

w Wilnie, Zamkowa 22, tel. 6-60.

# CZERWIEC — 30 dni.



## Święta katolickie

1	S.	Jakóba B. W.
2	N.	2 po Św. Marcellina i Blandyny.
3	P.	Erazma B. W.
4	W.	Franciszka Car. W. Saturniny.
5	Ś.	Bonifacego B. M., Walerji M.
6	C.	Norberta i Klaudjusza B. B. W. W.
7	P.	† <i>Serca Jezus. Roberta</i> Op.
8	S.	Maksyma i Medarda B. B. W. W.
9	N.	3 po Św. Pryma i Felicjana M. M.
10	P.	Małgorzaty Król. Zacharjasza.
11	W.	Barnaby Ap.
12	Ś.	Jana W., Onufrego Pust.
13	C.	Antoniego Padewskiego W.
14	P.	† Bazylego Wielk. B. W. D. K.
15	S.	Wita, Modesta i Krescencji M. M.
16	N.	4 po Św. Benona B. W., Julitty.
17	P.	Jolanty W., Innocentego M.
18	W.	Marka i Marcellina M. M.
19	Ś.	Gerwazego i Protazego M. M.
20	C.	Sylwerjusza P. M.
21	P.	† Alojzego Gonzagi W.
22	S.	<i>N. M. P. Nieust. Pom.</i> Paulina B. W.
23	N.	5 po Św. Agrypiny P. M., Zenona M.
24	P.	<i>Narodzenie Św. Jana Chrzc.</i>
25	W.	Prospera B. W., Adalberta W.
26	Ś.	Jana i Pawła M. M.
27	C.	Władysława Kr. W.
28	P.	† Leona II P., Ireneusza.
29	S.	Plotra i Pawła Ap. Wsp. wsz. śś. Ap.
30	N.	6 po Św. Wspomnienie św. Pawła.

## NOTATNIK

Dni	Wschód słońca		Zachód słońca	
	G. M.	G. M.	G. M.	G. M.
1	2 52	7 40		
2	2 51	7 42		
3	2 50	7 43		
4	2 49	7 45		
5	2 48	7 45		
6	2 48	7 46		
7	2 47	7 47		
8	2 46	7 48		
9	2 45	7 49		
10	2 45	7 50		
11	2 44	7 51		
12	2 44	7 52		
13	2 44	7 53		
14	2 44	7 54		
15	2 44	7 54		
16	2 43	7 55		
17	2 43	7 55		
18	2 43	7 55		
19	2 43	7 56		
20	2 43	7 56		
21	2 43	7 56		
22	2 44	7 57		
23	2 44	7 57		
24	2 44	7 57		
25	2 45	7 57		
26	2 45	7 57		
27	2 45	7 57		
28	2 46	7 57		
29	2 46	7 56		
30	2 47	7 56		



## CZERWIEC.

Towarzystwo Ubezpieczeń

# „PRZEZORNOŚĆ“ S. A.

założone w roku 1892 w Warszawie.

Ubezpiecza od **szkód ogniowych**, od kradzieży z włamaniem, transporty, **życie**, posagi, renty, jednostki i grupy od następstw nieszczęśliwych wypadków.

**ODDZIAŁ W WILNIE**

(na wojew. Wileńskie, Nowogródzkie, Poleskie, Białostockie i Wołyńskie)

ul. Ad Mickiewicza 24, tel. Nr. 19 i Nr. 649.

Dyrektor **JÓZEF KOROLEC.**

**Czerwiec** — od wyrazu *czerw* (pe-wien gatunek owada).

### Odmiany księżycy.

- ☉ Nów 7-go  
godz. 14 m. 56.
- ☾ Pierwsza kwadra 14-go  
godz. 6 m. 14.
- ☽ Pełnia 22-go  
godz. 5 m. 15.
- ☾ Ostatnia kwadra 30-go  
godz. 4 m. 54.

### Święta wyznania mojżesz.

Dnia 14 i 15 Zielone Święta (Szewuos).

### Święta wyznania muzułm.

Dnia 9 I-go umcharzema — początek 1348 roku ery muzułmańskiej, 18 Aszura-Bajram.

### Przysłowia:

Jak się Janek kąpie w wodzie,  
źniwom deszcze na przeszkodzie.  
Dobrze, jak św. Piotrowi w  
Rzymie.

## NOTATNIK.

### Czerwiec.

Co się dzieje w przyrodzie? *Zakwitają:* akacje, zboża, maliny, wino, róże, a pod koniec miesiąca zaczynają kwitnąć lipy; wśród zbóż kwitną maki, ostróżki, kąkole, w ogrodach tulipany, piwonje, kosańce, róże. *Dojrzewają:* czereśnie, wiśnie, truskawki, poziomki. *Jaja* składają: padalce, jaszczurki, rodzi jaszczurka żyworodka; (żaba wodna, kumki, żaba zielona, żółw, składają jaja zwykle w maju).

(Kal. „Iskier“ 1925,6 r.).

### Czy znasz WILNO?

Zahorski, Przewodnik po Wilnie.  
„ „ Legendy i Podania Wileńskie.  
Plan m. Wilna w kolorach,  
Album Wilna (15 reprodukcji)

do nabycia w

**KSIĘGARNI**  
**Józefa Zawadzkiego**

w Wilnie, Zamkowa 22, tel. 6-60.

# LIPIEC — 31 dni.



## Święta katolickie

## NOTATNIK

		Dni	Wschód	Zachód
			śłońca	śłońca
			G. M.	G. M.
1	P. Teodoryka Kapł.	1	2 48	7 56
2	W. <i>Nawiedzenie N. M. P.</i> , <i>Martynjana.</i> <i>Koronacja Obr. M. B. Ostr.</i>	2	2 49	7 55
3	Ś. Anatoljusza i Heljodora M. M.	3	2 50	7 55
4	C. Józefa Kalasantego W.	4	2 51	7 55
5	P. † Antoniego, Zakkarja W.	5	2 52	7 54
6	S. <i>Najśw. Krwi P. J. Chr.</i> Izajasza Pr. Dominiki P. M.	6	2 53	7 54
7	N. <b>7 po Św. Cyrylla i Metodego</b> B. B. W. W.	7	2 54	7 54
8	P. Elżbiety Kr., Eugenjusza.	8	2 55	7 53
9	W. Weroniki P., Zenona M.	9	2 57	7 52
10	Ś. 7 braci męcz. synów Felicyty.	10	2 57	7 51
11	C. Pelagji P., Piusa I P. M.	11	2 58	7 50
12	P. † Jana Gwalberta Op.	12	2 59	7 49
13	S. Małgorzaty P. M., Anakleta P. M.	13	3 00	7 49
14	N. <b>8 po Św. Bonawentury</b> B. W. D. K.	14	3 01	7 49
15	P. Rozesłanie Apost., Henryka Ces.	15	3 02	7 47
16	W. <i>N. M. P. Szkapł.</i> , Andrzeja i Bened.	16	3 03	7 45
17	Ś. Aleksego W., Westyny M.	17	3 04	7 44
18	C. Szymona z Lipnicy W., Kamilla.	18	3 06	7 43
19	P. † Wincentego à Paulo W.	19	3 08	7 41
20	S. Czesława W., Emiljana, Hieron.	20	3 10	7 40
21	N. <b>9 po Św. Praksedy</b> P. M., Wiktora.	21	3 11	7 39
22	P. Marji Magdaleny, Platona.	22	3 13	7 37
23	W. Apolinarego B. M., Teofila M.	23	3 14	7 35
24	Ś. <i>Bł. Kunegundy.</i> Krystyny P. M.	24	3 16	7 34
25	C. <i>Jakóba Apostoła.</i>	25	3 18	7 32
26	P. † <i>Anny, Matki N. M. P.</i>	26	3 19	7 31
27	S. Natalji M., Pantaleona M.	27	3 21	7 29
28	N. <b>10 po Św. Innocentego</b> i Wiktora.	28	3 23	7 27
29	P. Marty P., Olawa Kr. M.	29	3 27	7 27
30	W. Julity i Donatylli M. M.	30	3 27	7 25
31	S. Ignacego Lojoli W., Heleny Wd.	31	3 27	7 23

## LIPIEC.

**ŻYCIE**, posagi, renty, legaty, a także jednostki i grupy od następstw nieszczęśliwych wypadków

najkorzystniej ubezpiecza **Towarzystwo Ubezpieczeń**

**„PRZEZORNOŚĆ”** S. A.

Wszelkich informacji udziela ustnie i listownie. założone w roku 1892 w Warszawie.

**ODDZIAŁ W WILNIE**

(na wojew. Wileńskie, Nowogrodzkie, Poleskie, Białostockie i Wołyńskie)

ul. Ad. Mickiewicza 24, tel. Nr. 19 i Nr. 649

Dyrektor **JÓZEF KOROLEC**.

**Lipiec** — od kwitnących w tym czasie *lip*.

### NOTATNIK.

#### Odmiany księżycy.

- ☉ Nów 6-go  
godz. 21 m. 47.
- ☾ Pierwsza kwadra 13-go  
godz. 17 m. 5.
- ☽ Pełnia 21-go  
godz. 20 m. 21.
- ☾ Ostatnia kwadra 29-go  
godz. 13 m. 56.

#### Święta wyznania możesz.

Dnia 25 Post oblężenia Jerozolimy (Szywo-osor-Betanus).

#### Przysłowia :

Lipiec, ostatek mąki wypiecz.  
Gdy siedmiu braci śpiących  
kropla dżdża porosi, na siedmio-  
tygodniową wilgoć się zanosi.

#### Lipiec.

Co się dzieje w przyrodzie? *Dojrzewają*: porzeczki, agrest, maliny, czarne jagody, a w końcu lipca wczesne gruszki (lipcówki). — *Zakwitają*: lipy, w ogrodach kwitną: malwy, słoneczniki, lewkonje, lilje, szalwje, kosańce, rzedy. — *Odlatują*: czajka właściwa, kukułka. — *Jaja* składają: wąż zaskroniec, gniewosz (miedzianka). — *Wolno polować* na: sarny-kozy, całe ptactwo błotne i wodne (od 15), dzikie gołębie (od 15) — oraz wszelkie drapieżniki. — *Na niebie*: Wenus widoczna jako gwiazda wieczorna przez ½ godziny, Jowisz od 10 lipca widoczny przez całą noc, Saturn w połowie miesiąca zaczyna zachodzić przed północą, widoczny około 1½ godz.

(Kal. „Iskier“ 1925/6 r.).

#### Czy znasz okolice WILNA?

*Jarocki*, Okolice Wilna  
(z mapką).

*Jeleńska*, Kalwarja pod Wilnem z ilustracjami.

Mapa Wojew. Wileńskiego  
1:300.000

do nabycia w

**KSIĘGARNI  
JÓZEFA ZAWADZKIEGO  
W WILNIE, ZAMKOWA 22, TEL. 6-60.**

# SIERPIEŃ — 31 dni.

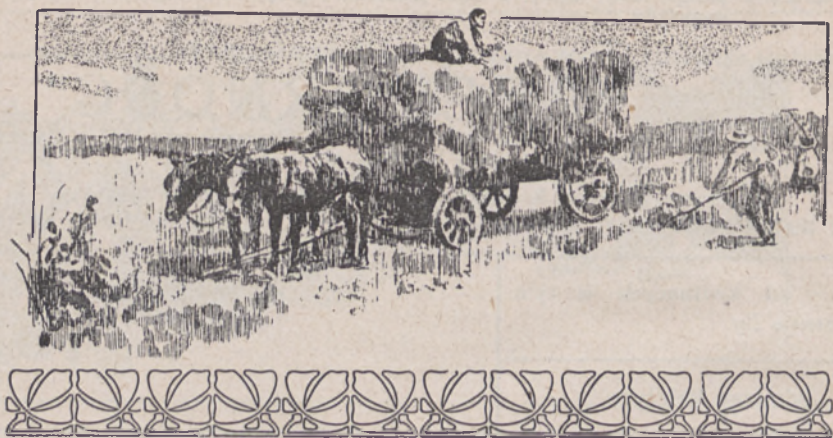

## Święta katolickie

1 C.	<i>Piotra Apostoła w okowach.</i>
2 P.	† <i>N. M. P. Anielskiej.</i> Stefana P.
3 S.	Znalez. relik. św. Szczepana M.
4 N.	<b>11 po Św. Dominika, Arystarcha.</b>
5 P.	<i>N. M. P. Śnieżnej.</i> Afry P.
6 W.	<i>Przemienienie Pańskie.</i> Sykstusa.
7 Ś.	Kajetana W., Donata B. M.
8 C.	Cyrjaka, Larga i Smaragda M. M.
9 P.	† Romana M., Rustyka M.
10 S.	Wawrzyńca M., Bohdana.
11 N.	<b>12 po Św. Zuzanny i Dygny P.</b>
12 P.	Klary P., Hilarji M.
13 W.	Hipolita i Kasjana M. M.
14 Ś.	† <i>Wigilia.</i> Euzebjusza kapł. M.
15 C.	<b>Wniebowzięcie N. M. P.</b>
16 P.	† <i>Joachima Ojca N. M. P.,</i> Rocha.
17 S.	<i>Jacka W.,</i> Mirona i Pawła M.
18 N.	<b>13 po Św. Firmina B. W., Agapita.</b>
19 P.	Marjana i Rufina W. W.
20 W.	Bernarda Op., Samuela Pr.
21 Ś.	Joanny Fremiot Wd.
22 C.	Symforjana i Tymoteusza M. M.
23 P.	† Filipa i Benicjusza W.
24 S.	Bartłomieja, Ap., Ptolomeusza.
25 N.	<b>14 po Św. Ludwika Kr. Węg.</b>
26 P.	<i>N. M. P. Jasnog.</i> Ireneusza.
27 W.	Józefa Kalas. Przen. rel. s. Kazimierza.
28 Ś.	Augustyna B. W. D. K., Hermana.
29 C.	<i>Ścięcie gł. św. Jana Chrzcziciela.</i>
30 P.	† Róży Lim. P., Feliksa.
31 S.	Rajmunda W., Paulina B. M.

## NOTATNIK

Dni	Wschód słońca		Zachód słońca	
	G. M.	G. M.	G. M.	G. M.
1	3 29	7 15	3 31	7 15
2	3 31	7 15	3 33	7 15
3	3 35	7 15	3 37	7 15
4	3 37	7 15	3 38	7 15
5	3 38	7 15	3 39	7 09
6	3 39	7 09	3 41	7 07
7	3 41	7 07	3 44	7 05
8	3 44	7 05	3 47	7 03
9	3 47	7 03	3 48	7 01
10	3 48	7 01	3 49	6 59
11	3 49	6 59	3 51	6 57
12	3 51	6 57	3 52	6 55
13	3 52	6 55	3 54	6 52
14	3 54	6 52	3 55	6 50
15	3 55	6 50	3 57	6 48
16	3 57	6 48	4 01	6 44
17	4 01	6 44	4 03	6 42
18	4 03	6 42	4 05	6 39
19	4 05	6 39	4 07	6 36
20	4 07	6 36	4 09	6 33
21	4 09	6 33	4 12	6 29
22	4 12	6 29	4 14	6 27
23	4 14	6 27	4 16	6 25
24	4 16	6 25	4 18	6 22
25	4 18	6 22	4 19	6 19
26	4 19	6 19	4 22	6 18
27	4 22	6 18	4 24	6 14
28	4 24	6 14		
29				
30				
31				

# SIERPIEŃ.

Ubezpiecza od szkód ogniowych budynki, urządzenia, towary, ziemiopłody, fabryki i przedsiębiorstwa przemysłowe, składy, materjały, zapasy i t. d.

TOWARZYSTWO UBEZPIECZEŃ

„PRZEZORNOŚĆ“

S. A.

założone w roku 1892 w Warszawie.

ODDZIAŁ W WILNIE

(na wojew. Wileńskie, Nowogródzkie, Poleskie, Białostockie i Wołyńskie)

ul. Ad. Mickiewicza 24, tel. Nr. 19 i Nr. 649.

Dyrektor JÓZEF KOROLEC.

**Sierpień** — od *sierpa*, gdyż w tym miesiącu przeważnie odbywają się żniwa.

## Odmiany księżycy.

- ☉ Nów 5-go  
godz. 4 m. 40.
- ☾ Pierwsza kwadra 12-go  
godz. 7 m. 1.
- ☽ Pełnia 20-go  
godz. 10 m. 42.
- ☾ Ostatnia kwadra 27-go  
godz. 21 m. 2.

## Święta wyznania mojżesz.

Dnia 15 Zburzenie Świątyni (Ty-szoch-Beaw).

## Święta wyznania muzułm.

Dnia 18 Mewlud — Narodzenie Muchammeda Proroka.

## Przysłowia:

Na święty Jacek z nowej pszenicy placek.

Kto na św. Bartłomiej siał, będzie chleb miał.

## NOTATNIK.

## Sierpień.

Co się dzieje w przyrodzie? *Zakwitają* rośliny jesienne: wrzosy, goryczki, w ogrodach; malwy, astry, czarnuszki, goździki, rezedy. — *Dojrzewają*: borówki, jeżyny, jarzębina. — *Odlatują*: kania rdzawa, słowik rdzawy, wilga, jerzyk, trzciniak, rybołówka, bocian. — *Wolno polować* na: dziki, wilki, sarny-kozy, cietrzewie-koguty (od 15), pardwy, jarzabki, kuropatwy, przepiórki, bażanty-koguty (od 15), całe ptactwo błotne i wodne, dzikie gołębie — oraz wszelkie drapieżniki. *Na niebie*: Wenus widoczna jako gwiazda wieczorna przez ½ godziny, Jowisz i Saturn widoczne wieczorem coraz krócej.

(Kal. „Iskier“ 1925/6 r.).

P.p. Mecenasom, Inżynierom, Kupcom, Przemysłowcom i Rolnikom

poleca się

**Biuro PRZEPISYWAN  
ST. GRABOWSKIEGO**

Wilno, Garbarska 1. Tel. 82.

Podania, oferty, kosztorysy,  
utwory literackie przepisuje  
się szybko i dokładnie.

Ceny bardzo przystępne.

# WRZESIEŃ — 30 dni.



## Święta katolickie

## NOTATNIK

		Dni	Wschód słońca	Zachód słońca
		G. M.	G. M.	
1	N. 15 po Św. <i>Pociesz. N.M.P.</i> , Idziego.	1	4 26	6 12
2	P. Stefana Kr. Węg.	2	4 28	6 10
3	W. Szymona Słupnika, Bronisławy P.	3	4 30	6 06
4	Ś. Rozalji P.	4	4 32	6 04
5	C. Wawrzyńca Justynjani B. W.	5	4 33	6 02
6	P. † Zacharjasza Pr., Petronjusza.	6	4 34	5 59
7	S. Jana M., Reginy P.	7	4 37	5 58
8	N. 16 po Św. <i>Narodzenie N.M.P.</i> , Adrjana.	8	4 38	5 56
9	P. Sergjusza P. W., Gorgonjusza.	9	4 40	5 54
10	W. Mikołaja z Tolent. W.	10	4 42	5 51
11	Ś. Prota i Jacka M. M	11	4 44	5 49
12	C. Gwidona W., Heronida M.	12	4 46	5 49
13	P. † Eugenji P.	13	4 48	5 45
14	S. <i>Podwyższenie Krzyża Św.</i>	14	4 50	5 40
15	N. 17 po Św. <i>Imienia N.M.P.</i> , Nikodema.	15	4 52	5 37
16	P. Eufemji P. M.	16	4 54	5 35
17	W. Stygmatów św. Franciszka.	17	4 55	5 33
18	Ś. † <i>Suchy dz.</i> Józefa W., Ireney M.	18	4 57	5 30
19	C. Januarjusza B. M.	19	4 59	5 27
20	P. † <i>Suchy dz.</i> Eustachjusza M.	20	5 01	5 25
21	S. † <i>S. dz. Mateusza Ap., N.M.P. Bolesn.</i>	21	5 03	5 21
22	N. 18 po Św. Tomasza B. W.	22	5 04	5 19
23	P. Tekli P. M.	23	5 06	5 18
24	W. <i>N. M. P. od wykup. niewoln.</i>	24	5 08	5 15
25	Ś. <i>Błog. Ładysława z Gieln.</i>	25	5 09	5 12
26	C. Cyprjana i Justyny P. M. M.	26	5 11	5 10
27	P. † Koźmy i Damjana M. M.	27	5 13	5 08
28	S. Wacława Kr. M.	28	5 15	5 04
29	N. 19 po Św. <i>Michała Archanioła.</i>	29	5 17	5 02
30	P. Hieronima kapł. W. D. K.	30	5 18	5 00

# WRZESIEŃ.

**ŻYCIE**, posagi, renty, legaty, a także jednostki i grupy od następstw nieszczęśliwych wypadków

najkorzystniej ubezpiecza **Towarzystwo Ubezpieczeń**

**„PRZEZORNOŚĆ”** S. A.

Wszelkich informacji udziela ustnie i listownie. założone w roku 1892 w Warszawie.

**ODDZIAŁ W WILNIE**

(na wojew. Wileńskie, Nowogródzkie, Poleskie, Białostockie i Wołyńskie)

ul. Ad. Mickiewicza 24, tel. Nr. 19 i Nr. 649.

Dyrektor **JÓZEF KOROLEC.**

**Wrzesień** — od kwitnących w tym czasie *wrzosów*.

## Odmiany księżyca.

- ☾ Nów 3-go  
godz. 12 m. 48.
- ☽ Pierwsza kwadra 10-go  
godz. 23 m. 57.
- ☽ Pełnia 19-go  
godz. 0 m. 16.
- ☾ Ostatnia kwadra 26-go  
godz. 3 m. 7.

## Przysłowia :

Gdy nadejdzie wrzesień, wieśniak ma zawsze pełną stodołę i kieszeń.

W Narodzenie Panny Maryi pogodnie, będzie tak cztery tygodnie.

## NOTATNIK.

## Wrzesień.

Co się dzieje w przyrodzie? *Kwitną* wrzosy. — *Dojrzewają*: owoce zimowe, żórawiny, orzechy laskowe. — *Odlatują*: dzika kaczka, gajówka (rudzik, ogrodowa), kulig wielki, kraska, pliszka, turkawka, przepiórka, gąsiorek. — *Wolno polować* na: niedźwiedzie, wilki, dziki-maciory, łosie, jelenie-byki (od 15), sarny-kozy, głuszcze-koguty, cietrzewie-koguty, pardwy, jarząbki, kuropatwy, przepiórki, słomki, całe ptactwo błotne i wodne, dzikie gołębie — oraz wszelkie drapieżniki.

(Kal. „Iskier“ 1925/6 r.).

## NA SEZON SZKOLNY

PODRECZNIKI do szkół  
powszechnych, średnich  
i zawodowych

w wielkim wyborze w

**KSIĘGARNI**  
**JÓZEFA ZAWADZKIEGO**  
W WILNIE, ZAMKOWA 22, TEL. 6-60.

# PAŹDZIERNIK — 31 dni.



Święta katolickie		NOTATNIK		Dni	Wschód	Zachód
					słońca	słońca
					G. M.	G. M.
1	W. <i>Bl. Jana z Dukli.</i> Remigjusza B. W.			1	5 21	4 57
2	Ś. Aniołów Stróżów.			2	5 23	4 55
3	C. Kandyda i Ewalda M. M.			3	5 26	4 53
4	P. † Franciszka Serafickiego W.			4	5 27	4 49
5	S. Placyda M.			5	5 29	4 45
6	N. <b>20 po Św. N. M. P. Różańcowej.</b>			6	5 31	4 43
7	P. Marka P. W., Justyny P. M.			7	5 34	4 40
8	W. Pelagji, Brygitty Wd.			8	5 35	4 38
9	Ś. Dyonizego B. M.			9	5 37	4 35
10	C. Franciszka Borg. W.			10	5 39	4 33
11	P. † Placydy i Zenajdy P. P.			11	5 40	4 31
12	S. Maksymiljana, Ludwika Bertr.			12	5 42	4 28
13	N. <b>21 po Św. Edwarda Kr. Węg.</b>			13	5 44	4 26
14	P. Kaliksta P. M., Ewarysta.			14	5 46	4 24
15	W. Jadwigi Wd., Teresy P.			15	5 48	4 22
16	Ś. Martynjana i Saturjana.			16	5 50	4 20
17	C. Wiktora M., Małgorzaty Alac. P.			17	5 52	4 18
18	P. † Łukasza Ewang., Justa M.			18	5 55	4 14
19	S. Piotra z Alkantary W.			19	5 57	4 13
20	N. <b>22 po Św. Jana Kantego, Ireny.</b>			20	5 59	4 11
21	P. Urszuli P. M., Hilarjona Op.			21	6 01	4 08
22	W. Korduli i Alodji P. P. M. M.			22	6 02	4 06
23	Ś. Seweryna i Romana B. B. M. M.			23	6 04	4 04
24	C. <i>Rafała Archaniola.</i>			24	6 08	4 02
25	P. † Kryspina i Kryspinjana M. M.			25	6 10	4 00
26	S. Ewarysta P. M.			26	6 12	3 57
27	N. <b>23 po Św. Chryst. Kr., Sabiny P. M.,</b>			27	6 14	3 54
28	P. <i>Szymona i Tadeusza Ap.</i> [Frumenc.			28	6 16	3 52
29	W. Narcyza B. W., Euzebji P. M.			29	6 19	3 50
30	Ś. Germana i Serapjona B. B. W. W.			30	6 22	3 48
31	C. † <i>Wigilja.</i> Symfronjusza M.			31	6 24	3 46



# PAŹDZIERNIK.

Towarzystwo Ubezpieczeń

## „PRZEZORNOŚĆ“

S. A.

założone w roku 1892 w Warszawie.

Ubezpiecza od szkód ogniowych, od kradzieży z włamaniem, transporty, życie, posagi, renty, jednostki i grupy od następstw nieszczęśliwych wypadków.

ODDZIAŁ W WILNIE

(na wojew. Wileńskie, Nowogródzkie, Poleskie, Białostockie i Wołyńskie)

ul. Ad. Mickiewicza 24, tel. Nr. 19 i Nr. 649

Dyrektor JÓZEF KOROLEC

**Październik** — od *paździorów*, gdyż w tym miesiącu przeważnie odbywa się międlenie lnu i konopi.

### Odmiany księżycy.

- ☾ Nów 2-go  
godz. 23 m. 19.
- ☾ Pierwsza kwadra 10-go  
godz. 19 m. 5.
- ☽ Pełnia 18-go  
godz. 13 m. 6.
- ☽ Ostatnia kwadra 25-go  
godz. 9 m. 21.

### Święta wyznania mojżesz.

Dn. 5-6 Nowy Rok 5690 (Rosz Haszana). Dn. 7 Post Gedali. Dn. 14 Sądny Dzień (Jom-Kipur). Dn. 19 Święto Szałasów (Sukoth). Dn. 21-24 wolne święta. Dn. 25 Święto Palm. Dn. 26 Święto Suomi Aceres. Dn. 27 Urocz. Święto Szymchas Tora.

### Przysłowia :

Miesiąc październik — marca obraz wierny.  
W św. Jadwige jeśli deszcz nie pada, to do kapusty miodu Bóg dokłada.

### NOTATNIK.

### Październik.

Co się dzieje w przyrodzie? *Zakwitają:* na polach i ścierniskach gwiazdnice, bratki, stokrotki. — *Odlatują:* skowronek (polny, borowy — także w listopadzie), świergotek łąkowy, lelek kozodój, kos, pliszka biała, drozd, gołąb, grzywacz, żóraw pospolity, rybołów kulczyk, bojownik bataljon, kokoszka wodna, chróściel pospolity (derkacz), sokół kobuz. — *Wolno polować na:* niedźwiedzie, dziki-maciory, jelenie-byki, sarny-kozły, borsuki, lisy, zające, głąszce-koguty, cietrzewie-koguty, pardwy, jarzabki, kuropatwy, przepiórki, słonki, całe ptactwo błotne i wodne, dzikie gołębie — oraz wszelkie drapieżniki.

(Kal. „Iskier“ 1925/6 r.).

Wszelkie pisma codzienne, tygodniowe i inne, wychodzące w Wilnie i całej Rzeczypospolitej prenumerować można

za pośrednictwem

**Biura Reklamowego**

**Stefana**

**GRABOWSKIEGO**

w WILNIE, Garbarska Nr. 1. Tel. 82.

# LISTOPAD – 30 dni.



## Święta katolickie

1 P.	Wszystkich Świętych.
2 S.	<i>Dzień Zaduszny.</i> Jerzego B. W.
3 N.	24 po Św. Huberta B. W., Sylwji.
4 P.	Karola Boromeusza B. W.
5 W.	Zacharjasza i Elżbiety.
6 Ś.	Leonarda W., Feliksa.
7 C.	Nikandra i Karyny M. M.
8 P.	† Gotfryda i Maura B. B. W. W.
9 S.	Teodora i Oresta M. M.
10 N.	25 po Św. <i>Opieki</i> N. M. P. Andrzeja.
11 P.	Marcina B. W.
12 W.	Marcina P. M., 5-ciu braci męcz.
13 Ś.	<i>Stanisł. Kostki.</i> Dydaka W.
14 C.	Jukunda B. W., Józafata B. M.
15 P.	† Leopolda W., Gertrudy P.
16 S.	<i>M. B. Ostrobramskiej.</i> Edmunda B.
17 N.	26 po Św. Grzegorza cudotw. B. W.
18 P.	Odonu P., Pośw. baz. św. Ap.
19 W.	Elżbiety Kr. Wd.
20 Ś.	Feliksa Wależjusza W.
21 C.	<i>Ofiarow.</i> N. M. P. Alberta.
22 P.	† Cecylji P. M., Marka i Stefanji.
23 S.	Klemensa P. M., Felicjaty M.
24 N.	27 po Św. Jana od Krzyża W.
25 P.	Katarzyny P. M., Erazma M.
26 W.	Piotra, Konrada, Sylwestra.
27 Ś.	Wirgiljusza B. W., Barlaama W.
28 C.	Mansweta B. W., Rufa M.
29 P.	† Saturnina i Filemona M. M.
30 S.	<i>Andrzeja Ap.,</i> Justyny P. M.

## NOTATNIK

Dni	Wschód słońca		Zachód słońca	
	G.	M.	G.	M.
1	6	22	3	44
2	6	24	3	44
3	6	26	3	44
4	6	28	3	38
5	6	31	3	33
6	6	33	3	33
7	6	35	3	33
8	6	37	3	33
9	6	39	3	28
10	6	40	3	28
11	6	41	3	28
12	6	44	3	28
13	6	46	3	28
14	6	49	3	28
15	6	52	3	18
16	6	54	3	18
17	6	56	3	18
18	6	58	3	18
19	7	00	3	18
20	7	02	3	08
21	7	03	3	08
22	7	04	3	08
23	7	07	3	08
24	7	09	3	08
25	7	10	3	08
26	7	12	3	08
27	7	13	3	08
28	7	15	2	58
29	7	17	2	58
30	7	19	2	58

## LISTOPAD.

**ŻYCIE**, posagi, renty, legaty, a także jednostki i grupy od następstw nieszczęśliwych wypadków

najkorzystniej ubezpiecza **Towarzystwo Ubezpieczeń**

**„PRZEZORNOŚĆ“** S. A.

Wszelkich informacji udziela ustnie i listownie.

założone w roku 1892 w Warszawie.

**ODDZIAŁ W WILNIE**

(na wojew. Wileńskie, Nowogródzkie, Poleskie, Białostockie i Wołyńskie)

ul. Ad. Mickiewicza 24, tel. Nr. 19 i Nr. 649.

Dyrektor **JÓZEF KOROLEC**.

**Listopad** — od opadania liści.

**NOTATNIK.**

**Odmiany księżyca.**

- ☉ Nów 1-go  
godz. 13 m. 1.
- ☾ Pierwsza kwadra 9-go  
godz. 15 m. 10.
- ☽ Pełnia 17-go  
godz. 1 m. 14.
- ☾ Ostatnia kwadra 23-go  
godz. 17 m. 4.

**Przysłowia:**

Od świętego Marcina zima się  
poczyna.

Na Stanisława Kostkę ujrzysz  
śniegu drobnostkę, a na Ofiaro-  
wanie przydadzą się i sanie.

**Listopad.**

Co się dzieje w przyrodzie? *Odlatują*: szpak, gołąb siniak, zięba, cyranka, słonka, bekas (czasem zimuje), błotniak zbożowy, czapla. — *Przylatują* z północy; jeżeli śnieg i zimno i bawia do końca lutego lub początku marca: krzyżodziób, gil, jemioluszką, orzechówką, myszołów włośchaty, czeczotka. *Wolno polować* na: niedźwiedzie, dziki-maciory, borsuki, lisy, zające, cietrzewie-koguty, kuropatwy, jarząbki, całe ptactwo błotne i wodne, dzikie gołębie — oraz wszelkie drapieżniki. — *Na niebie*: Wenus widoczna wieczorem około 2½ godz., Mars widoczny rano około godziny, Jowisz widoczny wieczorem około 2 godz., Saturn w drugiej połowie miesiąca ukazuje się na krótko rano.

(Kal. „Iskier“ 1925/8 r.).

Na zbliżający się sezon zimowy  
i okres świąteczny

**czas pomyśleć o reklamie!!!**

**Biuro Ogłoszeń**

**Stefana**

**GRABOWSKIEGO**

w Wilnie, Garbarska 1, tel. 82

poleca swoje usługi.

# GRUDZIEŃ — 31 dni.



## Święta katolickie

1 N.	<b>1 Niedz. Adw.</b> Eligjusza, Natalji.
2 P.	Bibjanny P. M.
3 W.	Franciszka Ksawerego W.
4 Ś.	Barbary P. M., Piotra Chryzologa.
5 C.	Sabby Op., Niceta B. W.
6 P.	† Mikołaja B. W., Leoncji M.
7 S.	Ambrożego B. W.
8 N.	<b>2 Adw. Niepokalane Pocz. N. M. P.</b>
9 P.	Walerji i Leokadji P. P. M. M.
10 W.	<i>Najsw. M. P. Loretańskiej.</i>
11 Ś.	Damazego P. W., Sabina B. W.
12 C.	Aleksandra M.
13 P.	† Lucji P. M., Otylli P.
14 S.	Djoskora i Herona M. M.
15 N.	<b>3 Adw. Walerjana i Ireneusza.</b>
16 P.	Euzebjusza B. M.
17 W.	Łazarza B., Olimpji Wd.
18 Ś.	† <i>S. dz. Oczek. N. M. P.</i> , Gracjana B. W.
19 C.	Darjusza i Nemezjusza M. M.
20 P.	† <i>Suchy dz.</i> Teofila i Zenona M.
21 S.	† <i>Suchy dz.</i> Tomasza Apost.
22 N.	<b>4 Adw. Herona M., Zenona żoin.</b>
23 P.	Wiktorji P.
24 W.	† <i>Wigilja.</i> Adama i Ewy, Irminy P.
25 Ś.	<b>Narodzenie Chr. Pana.</b>
26 C.	<b>Szczepana i Męcz.</b>
27 P.	† <i>Jana Apost. Ewang.</i>
28 S.	<i>Młodzianków M. M.</i>
29 N.	<b>Niedz. po Nar. Chr. P.</b> Tomasz B.
30 P.	Eugenjusza B. W.
31 W.	Sylwestra P. W., Melanji matr.

## NOTATNIK

Dni	Wschód słońca		Zachód słońca	
	G.	M.	G.	M.
1	7	20	2	56
2	7	22	2	54
3	7	24	2	54
4	7	25	2	53
5	7	26	2	52
6	7	27	2	52
7	7	29	2	51
8	7	31	2	50
9	7	32	2	50
10	7	33	2	50
11	7	34	2	49
12	7	35	8	49
13	7	36	2	49
14	7	37	2	49
15	7	38	2	49
16	7	39	2	50
17	7	39	2	50
18	7	40	2	50
19	7	41	2	51
20	7	42	2	51
21	7	42	2	51
22	7	43	2	52
23	7	43	2	52
24	7	43	2	52
25	7	44	2	53
26	7	44	2	54
27	7	45	2	55
28	7	45	2	56
29	7	45	2	57
30	7	45	2	58
31	7	45	2	59

# GRUDZIEŃ.

Towarzystwo Ubezpieczeń

## „PRZEZORNOSC”

S. A.

założone w roku 1892 w Warszawie.

Ubezpiecza od **szkód ogniowych**, od kradzieży z włamaniem, transporty **życie**, posagi, renty, jednostki i grupy od następstw nieszczęśliwych wypadków.

ODDZIAŁ W WILNIE

(na wojew. Wileńskie, Nowogródzkie, Poleskie, Białostockie i Wołyńskie)

ul. Ad. Mickiewicza 24, tel. Nr. 19 i Nr. 649.

Dyrektor JÓZEF KOROLEC.

**Grudzień** — od *grudy* — bryły  
zmarzłej ziemi.

### Odmiany księżycy.

- ☉ Nów 1-go  
godz. 5 m. 48.
- ☾ Pierwsza kwadra 9-go  
godz. 10 m. 42.
- ☽ Pełnia 16-go  
godz. 12 m. 38.
- ☾ Ostatnia kwadra 23-go  
godz. 3 m. 27.
- ☉ Nów 31-go  
godz. 0 m. 42.

### Święta wyznania mojżesz.

Dn. 27 i 28 Święto Zwycięstwa  
Machabeuszów (Chanuka).

### Przysłowia :

Św. Łuca dnia przyrzuca.  
Śnieg w święto Narodzenia gdy  
na sady spadnie, kwitnąć będą  
obficie i prostak to zgodnie.

### NOTATNIK.

### Grudzień.

Co się dzieje w przyrodzie? Przyroda pogrążona w zimowym śnie. — *Wolno polować* na: ryś, wilki, lisy, dziki-maciory, kuny, gronostaje, zające, cietrzewie-koguty, kaczki, kuropatwy, oraz wszelkie drapieżniki. — *Na niebie*: Merkury w drugiej połowie miesiąca widoczny rano na południo-wschodzie przeszło pół godziny. Wenus widoczna wieczorem na południo-zachodzie przeszło 3 godz. Mars widoczny rano przez 1 ½ godz. Jowisz widoczny wieczorem mniej niż godzinę. Saturn widoczny coraz więcej, w końcu miesiąca przeszło 2 ½ godziny.

(Kal. „Iskier“ 1925/6 r.).

### NAJTAŃSZY PODAREK

i najlepszy, jaki może być  
na gwiazdkę — to książka

w wielkim wyborze w

### KSIĘGARNI

Józefa Zawadzkiego

w WILNIE, Zamkowa 22, tel. 6 60.

## WYKAZ ALFABETYCZNY

główniejszych imion Świętych Pańskich, z oznaczeniem  
daty obchodu.

<b>A</b> adama . . . . .	24 grudnia	Apolonjusza M. . . . .	18 kwietnia
Adelajdy . . . . .	10 grudnia	Apolonjusza B. . . . .	7 lipca
Adolfa B. . . . .	17 czerwca	Atanazego B. W. D. K. . . . .	2 maja
Agapita M. . . . .	18 sierpnia	Atanazji Wd. . . . .	14 sierpnia
Agaty P. M. . . . .	5 lutego	Augustyna Apost. Anglii . . . . .	28 maja
Agnieszki P. M. . . . .	21 stycznia	Augustyna B. D. K. . . . .	28 sierpnia
Alberta B. W. . . . .	21 listopada	Aureli . . . . .	28 września
Albina B. . . . .	1 marca		
Albiny P. . . . .	16 grudnia	<b>B</b> albiny P. . . . .	31 marca
Aleksandra D. K. . . . .	9 lutego	Barnaby Ap. . . . .	11 czerwca
Aleksandra B. M. . . . .	26 lutego	Barbary P. M. . . . .	4 grudnia
Aleksandra M. . . . .	27 lutego	Bartłomieja Ap. . . . .	24 sierpnia
Aleksandra Żołnierza . . . . .	27 marca	Benedykta Op. . . . .	21 marca
Aleksandra P. M. . . . .	3 maja	Benedykta Pust. . . . .	16 lipca
Aleksandra M. . . . .	12 grudnia	Benedykty P. . . . .	6 maja
Aleksandry M. . . . .	20 marca	Benjamina . . . . .	31 marca
Aleksego W. . . . .	17 lipca	Bernarda Op. D. K. . . . .	20 sierpnia
Alfonsa Liguori . . . . .	2 sierpnia	Błażeja B. M. . . . .	3 lutego
Alfonsa Rodriguez . . . . .	30 paździer.	Bogumiła . . . . .	18 kwietnia
Alfreda . . . . .	3 lipca	Bogumiła . . . . .	10 czerwca
Alojzego Gonzg. . . . .	21 czerwca	Bogumiły . . . . .	20 grudnia
Amalji P. . . . .	2 marca	Bogusława B. . . . .	22 marca
Ambrożego B. D. K. . . . .	7 grudnia	Bogusława . . . . .	1 lipca
Amelji P. . . . .	10 lipca	Bogusławy . . . . .	23 września
Anastazego M. . . . .	22 stycznia	Bohdana . . . . .	19 marca
Anastazego P. . . . .	27 lutego	Bohdana W. . . . .	10 sierpnia
Anastazego . . . . .	15 kwietnia	Bohdany . . . . .	6 lutego
Anastazji Wd. . . . .	14 sierpnia	Bolesława . . . . .	19 sierpnia
Anastazji K. . . . .	26 paździer.	Bolesławy . . . . .	22 lipca
Anatola B. W. . . . .	3 lipca	Bonawentury Karel. . . . .	14 lipca
Anatolji M. . . . .	9 lipca	Bonifacego M. . . . .	14 maja
Andrzeja B. . . . .	4 lutego	Bonifacego B. Flor. . . . .	30 maja
Andrzeja B. . . . .	21 lutego	Bonifacego B. M. . . . .	5 czerwca
Andrzeja P. P. . . . .	6 maja	Bronisława . . . . .	29 lutego
Andrzeja P. P. . . . .	16 lipca	Bronisława . . . . .	6 paździer.
Andrzeja z Awel. W. . . . .	10 listopada	Bronisławy . . . . .	18 sierpnia
Andrzeja Apost. . . . .	30 listopada	Bronisławy . . . . .	3 września
Anieli . . . . .	30 marca	Brunona W. . . . .	6 i 16 paźdz.
Anieli P. M. . . . .	31 maja	Brygidy P. . . . .	1 lutego
Anioła . . . . .	5 maja	Brygidy Wd. . . . .	7 paździer.
Anny Matki N. M. P. . . . .	26 lipca		
Ansgarego B. . . . .	4 lutego	<b>C</b> ecylii P. M. . . . .	22 listopada
Antoniego Op. W. . . . .	17 stycznia	Celestyna P. . . . .	6 kwietnia
Antoniego Padewskiego . . . . .	13 czerwca	Cyprjana B. . . . .	16 września
Antoniego Zakkaria . . . . .	5 lipca	Cyprjana M. . . . .	25 września
Antonina B. . . . .	10 maja	Cyrylla Al. B. W. D. K. . . . .	9 lutego
Antoniny M. . . . .	1 marca	Cyrylla Jer. B. W. D. K. . . . .	18 marca
Anzelma B. D. K. . . . .	1 kwietnia	Cyrylla Dżak. . . . .	29 marca
Apolinarego B. W. . . . .	23 lipca	Cyrylla B. . . . .	7 lipca
Apolonji P. . . . .	9 lutego		

Czesława . . . . .	20 kwietnia
Czesława W. . . . .	20 lipca
Czesławy . . . . .	12 stycznia
<b>D</b> amazego P. . . . .	11 grudnia
Damjana B. . . . .	12 kwietnia
Damjana M. . . . .	27 września
Daniela M. . . . .	3 stycznia
Daniela Pr. . . . .	21 lipca
Dezyderjusza B. . . . .	23 maja
Domiceli P. . . . .	7 maja
Dominika W. . . . .	4 sierpnia
Dominiki P. M. . . . .	6 lipca
Donata M. . . . .	17 lutego
Donata A. . . . .	7 sierpnia
Doroty M. P. . . . .	6 lutego
Dydaka W. . . . .	13 listopada
Dyonizego B. . . . .	8 kwietnia
Dyonizego B. M. . . . .	9 październ.
<b>E</b> dmunda B. . . . .	16 listopada
Edwarda Kr. . . . .	13 październ.
Eljasza Pr. . . . .	20 lipca
Eleonory P. . . . .	21 lutego
Elżbiety Wd. . . . .	8 lipca
Elżbiety . . . . .	5 listopada
Elżbiety Kr. W. W. . . . .	19 listopada
Emila M. . . . .	22 maja
Emila D. . . . .	15 września
Emila M. . . . .	6 październ.
Emilji P. . . . .	30 czerwca
Emiljana B. . . . .	8 lutego
Emiljanny P. . . . .	30 czerwca
Erazma B. . . . .	2 czerwca
Erazma B. . . . .	3 czerwca
Erazma B. . . . .	25 listopada
Ernesta O. . . . .	12 stycznia
Eufemji M. . . . .	20 marca
Eufemji P. M. . . . .	16 września
Eufrozyny P. . . . .	16 marca
Eufrozyny M. . . . .	7 maja
Eugenji P. M. . . . .	13 września
Eugenjusza . . . . .	8 lipca
Eugenjusza . . . . .	13 listopada
Eugenjusza B. . . . .	30 grudnia
Eustachego . . . . .	16 lipca
Eustachego . . . . .	20 września
Ewy . . . . .	24 grudnia
Ewarysta P. . . . .	26 październ.
Ezechjasza Kr. . . . .	30 październ.
Ezechjela Pr. . . . .	10 kwietnia
<b>F</b> abjana . . . . .	20 stycznia
Felicjana M. . . . .	24 stycznia
Felicjana M. . . . .	9 czerwca
Feliksa . . . . .	14 stycznia
Feliksa B. W. . . . .	21 lutego
Feliksa Pap. . . . .	30 maja
Feliksa II Pap. . . . .	29 lipca
Feliksa M. . . . .	30 sierpnia
Feliksa M. . . . .	24 październ.
Feliksa Walejusza . . . . .	20 listopada

Ferdynanda Kr. . . . .	30 maja
Filipa Ap. . . . .	1 maja
Filipa N. W. . . . .	26 maja
Filipa Benicjusza W. . . . .	23 sierpnia
Filemona M. . . . .	29 listopada
Filomeny P. M. . . . .	5 lipca
Florentyny . . . . .	20 czerwca
Florjana M. . . . .	28 stycznia
Florjana M. . . . .	4 maja
Franciszka Sal. B. W. D. K. . . . .	29 stycznia
Franciszka à Paulo W. . . . .	2 kwietnia
Franciszka Cer. W. . . . .	4 czerwca
Franciszka Seraf. W. . . . .	4 październ.
Franciszka B. . . . .	10 październ.
Franciszka K. W. . . . .	3 grudnia
Franciszki Wd. . . . .	9 marca

<b>G</b> abrjela Arch. . . . .	18 marca
Gaspara Kr. . . . .	6 stycznia
Genowefy P. . . . .	3 stycznia
Gerarda B. . . . .	24 września
Gertrudy P. . . . .	17 marca
Gertrudy P. . . . .	15 kwietnia
Gerwazego . . . . .	19 czerwca
Gotfryda B. . . . .	8 listopada
Grzegorza B. . . . .	4 stycznia
Grzegorza P. D. K. . . . .	12 marca
Grzegorza B. Naz. . . . .	9 maja
Grzegorza VII Pap. . . . .	25 maja
Grzegorza Cud. . . . .	17 listopada

<b>H</b> eleny Ces. . . . .	2 marca
Heleny . . . . .	22 maja
Heleny Wd. M. . . . .	31 lipca
Heljodora B. . . . .	3 lipca
Henryka B. M. . . . .	19 stycznia
Henryka Ces. . . . .	15 lipca
Hermana M. . . . .	28 sierpnia
Hieronima W. . . . .	20 lipca
Hieronima D. . . . .	30 września
Hilarego . . . . .	14 stycznia
Hilarji M. . . . .	12 sierpnia
Hipolita M. . . . .	13 sierpnia
Honoraty P. . . . .	11 stycznia
Huberta B. . . . .	3 listopada
Hugona B. . . . .	1 kwietnia

<b>I</b> dziego Op. . . . .	1 września
Ignacego B. M. . . . .	1 lutego
Ignacego Loiola W. . . . .	31 lipca
Ildefonsa . . . . .	23 stycznia
Imienia Maryi . . . . .	12 września
Innocentego M. . . . .	17 czerwca
Innocentego P. M. . . . .	28 lipca
Ireny . . . . .	5 kwietnia
Ireny . . . . .	5 maja
Ireny M. . . . .	18 września
Ireny P. . . . .	20 październ.
Ireneusza B. W. . . . .	25 marca
Ireneusza B. M. . . . .	28 czerwca
Ireneusza B. M. . . . .	4 lipca
Ireneusza M. . . . .	26 sierpnia

Ireneusza M. . . . . 15 grudnia  
 Iwona W. . . . . 19 maja  
 Izabeli P. . . . . 15 marca  
 Izabeli Kr. . . . . 3 września  
 Izajasz Pr. . . . . 6 lipca  
 Izydora B. D. K. . . . . 4 kwietnia  
 Izydora Oracza . . . . . 10 maja

**J**acka W. . . . . 20 sierpnia  
 Jacka M. . . . . 11 września  
 Jadwigi Wd. . . . . 15 paździer.  
 Jakóba Pust. . . . . 17 lutego  
 Jakóba Apóst. . . . . 1 maja  
 Jakóba Apost. . . . . 25 lipca  
 Jakóba St. B. W. . . . . 1 czerwca  
 Jana Jałmużnika . . . . . 23 stycznia  
 Jana Chryz. B. W. D. K. . . . . 27 stycznia  
 Jana z Matty W. . . . . 8 lutego  
 Jana Bożego . . . . . 8 marca  
 Jana D. D. K. . . . . 27 marca  
 Jana Ap. w oleju . . . . . 6 maja  
 Jana Nepom. K. M. . . . . 16 maja  
 Jana Pap. . . . . 27 maja  
 Jana Franciszka . . . . . 16 czerwca  
 Jana Chrzciela . . . . . 24 czerwca  
 Jana Męcz. . . . . 26 czerwca  
 Jana z Dukli . . . . . 9 lipca  
 Jana Gwalberta O. . . . . 12 lipca  
 Jana M. . . . . 7 sierpnia  
 Jana Kapistrana . . . . . 23 paździer.  
 Jana Kantego . . . . . 24 paździer.  
 Jana od Krzyża . . . . . 24 listopada  
 Jana Ewangelisty . . . . . 27 grudnia  
 Jerzego M. . . . . 23 kwietnia  
 Jerzego B. W. . . . . 2 listopada  
 Joachima O. N. M. P. . . . . 3 września  
 Joanny Wd. . . . . 24 maja  
 Joanny Fremiot Wd. . . . . 21 sierpnia  
 Józafata M. . . . . 26 września  
 Józefa z Arymatei . . . . . 17 marca  
 Józefa Obl. N. M. P. . . . . 19 marca  
 Józefa Kalas. W. . . . . 4 lipca  
 Józefa z Kopert . . . . . 18 września  
 Julji P. M. . . . . 22 maja  
 Juljana M. . . . . 7 stycznia  
 Juljana M. . . . . 8 stycznia  
 Juljana M. . . . . 13 lutego  
 Juljanny P. M. . . . . 16 lutego  
 Juljanny P. M. . . . . 19 czerwca  
 Juljanny M. . . . . 17 sierpnia  
 Juljusza Pap. . . . . 12 kwietnia  
 Justyna M. . . . . 14 kwietnia  
 Justyna M. . . . . 17 września  
 Justyny M. . . . . 16 czerwca  
 Justyny P. M. . . . . 26 września  
 Justyny P. M. . . . . 30 listopada  
 Justyny P. M. . . . . 7 paździer.

**K**ajetana W. . . . . 7 sierpnia  
 Kaliksta Pap. . . . . 14 paździer.  
 Kamilla W. . . . . 18 lipca

Karola W. O. . . . . 28 stycznia  
 Karola Boromeusza . . . . . 4 listopada  
 Karoliny . . . . . 5 lipca  
 Katarzyny P. . . . . 13 lutego  
 Katarzyny W. . . . . 5 marca  
 Katarzyny Kr. Szew. . . . . 23 marca  
 Katarzyny Sen. P. . . . . 30 kwietnia  
 Katarzyny P. M. . . . . 25 listopada  
 Kazimierza Królew. W. . . . . 4 marca  
 Kazimiry . . . . . 21 sierpnia  
 Klary P. . . . . 12 sierpnia  
 Klaudji M. . . . . 20 marca  
 Klemensa B. M. . . . . 15 marca  
 Klemensa Pap. . . . . 23 listopada  
 Konrada W. . . . . 19 lutego  
 Konrada B. . . . . 26 listopada  
 Konstancji P. M. . . . . 18 lutego  
 Konstancji . . . . . 19 września  
 Konstantego B. . . . . 2 września  
 Kurduli P. . . . . 22 paździer.  
 Kornelji M. . . . . 31 marca  
 Kosmy M. . . . . 27 września  
 Kryspina M. . . . . 25 paździer.  
 Krystyny P. M. . . . . 24 lipca  
 Kryspiny . . . . . 5 grudnia  
 Krzysztofa Męcz. . . . . 25 lipca  
 Kunegundy Ces. . . . . 3 marca  
 Kunegundy Król. Pol. . . . . 30 lipca

**L**eokadij P. . . . . 9 grudnia  
 Leona B. . . . . 20 lutego  
 Leona I Pap. . . . . 11 kwietnia  
 Leona II Pap. . . . . 28 czerwca  
 Leonarda M. . . . . 28 czerwca  
 Leonarda W. . . . . 6 listopada  
 Leontyny P. . . . . 15 marca  
 Leopolda W. . . . . 15 listopada  
 Longina M. . . . . 15 marca  
 Lucjana B. . . . . 11 lutego  
 Lucjana M. . . . . 7 stycznia  
 Ludwika W. . . . . 12 paździer.  
 Ludwika Kr. . . . . 25 sierpnia  
 Ludwiki P. . . . . 15 kwietnia

**Ł**adysława z Giełn. . . . . 26 września  
 Łazarza B. . . . . 17 grudnia  
 Łucji P. . . . . 13 grudnia  
 Łukasza Ewang. . . . . 18 paździer.

**M**acieja Apost. . . . . 24 lutego  
 Magdaleny . . . . . 22 lipca  
 Maksyma M. . . . . 18 stycznia  
 Maksyma B. . . . . 29 maja  
 Maksyma B. M. . . . . 8 czerwca  
 Maksymiljana B. . . . . 12 paździer.  
 Maksymiljana B. . . . . 18 listopada  
 Małgorzaty P. M. . . . . 13 lipca  
 Małgorzaty Kr. S. . . . . 10 czerwca  
 Małgorzaty Al. . . . . 17 paździer.  
 Mamerta B. . . . . 11 maja  
 Marcellego P. M. . . . . 16 stycznia



Marcelli Wd. . . . . 31 stycznia  
 Marcellina P. . . . . 18 czerwca  
 Marcellina M. . . . . 26 kwietnia  
 Marcellina M. . . . . 2 czerwca  
 Marcina B. . . . . 11 listopada  
 Marcina Pap. . . . . 12 listopada  
 Marij Kleof. . . . . 9 kwietnia  
 Marij Egipc. . . . . 10 kwietnia  
 Marij Magdaleny P. . . . . 29 maja  
 Marij Magdaleny w Jer. . . . . 22 lipca  
 Marjana W. . . . . 30 kwietnia  
 Marjana W. . . . . 19 sierpnia  
 Marjuszka . . . . . 19 stycznia  
 Marka M. . . . . 24 marca  
 Marka Ewang. . . . . 25 kwietnia  
 Marka P. W. . . . . 7 paździer.  
 Marka M. . . . . 22 listopada  
 Marty M. . . . . 19 stycznia  
 Marty M. . . . . 29 lipca  
 Marty M. . . . . 20 paździer.  
 Maryi N. P. Zaślubiny . . . . . 23 stycznia  
 Maryi N. P. Oczyszcz. . . . . 2 lutego  
 Maryi N. P. Objaw. w L. . . . . 11 lutego  
 Maryi N. P. Zwiastow. . . . . 25 marca  
 Maryi N. P. 7 Boleści . . . . . 23 marca  
 Maryi N. P. 7 Boleści . . . . . 15 września  
 Maryi N. P. Dobr. Rady . . . . . 26 kwietnia  
 Maryi N. P. Pośr. Łask. . . . . 31 maja  
 Maryi N. P. Wsp. wier. . . . . 24 maja  
 Maryi N. P. N. Pomocy . . . . . 27 czerwca  
 Maryi N. P. Nawiedz. . . . . 2 lipca  
 Maryi N. P. Szkaplern. . . . . 16 lipca  
 Maryi N. P. Anielskiej . . . . . 2 sierpnia  
 Maryi N. P. Śnieżnej . . . . . 5 sierpnia  
 Maryi N. P. Wniebowz. . . . . 15 sierpnia  
 Maryi N. P. Jasnogórsk. . . . . 30 sierpnia  
 Maryi N. P. Narodzenie . . . . . 8 września  
 Maryi N. P. Wykupu . . . . . 24 września  
 Maryi N. P. Różańcow. . . . . 1 paździer.  
 Maryi N. P. Opieki . . . . . 16 listopada  
 Maryi N. P. Ofiarowan. . . . . 21 listopada  
 Maryi N. P. Niep. Pocz. . . . . 8 grudnia  
 Maryi N. P. Loretańsk. . . . . 10 grudnia  
 Mateusza Ap. i Ewang. . . . . 21 września  
 Matyldy Król. Wd. . . . . 14 marca  
 Maurycego M. . . . . 22 września  
 Medarda B. M. . . . . 8 czerwca  
 Melanji P. M. . . . . 31 grudnia  
 Melchjora Kr. . . . . 6 stycznia  
 Metodego B. . . . . 7 lipca  
 Michała B. W. . . . . 23 maja  
 Michała Archaniola . . . . . 29 września  
 Mieczysława . . . . . 1 stycznia  
 Mikołaja z Tolentynu . . . . . 10 września  
 Mikołaja B. . . . . 6 grudnia  
 Moniki Wd. . . . . 4 maja  
 Nar. św. Jana Chrzcic. . . . . 24 czerwca  
 Nar. św. Pawła ap. . . . . 25 stycznia  
 Nar. św. Augustyna . . . . . 5 maja  
 Natalji P. M. . . . . 27 lipca

Natalji . . . . . 1 grudnia  
 Nikodema K. M. . . . . 15 września  
 Norberta B. . . . . 6 czerwca

**O**limpji . . . . . 17 grudnia  
 Onufrego P. . . . . 12 czerwca  
 Oskara B. W. . . . . 3 lutego  
 Ottona . . . . . 16 stycznia  
 Otylji P. M. . . . . 13 grudnia

**P**afnucego M. . . . . 19 kwietnia  
 Pankracego M. . . . . 12 maja  
 Paschalisa W. . . . . 17 n aja  
 Paulina B. . . . . 22 czerwca  
 Paulina B. W. . . . . 31 sierpnia  
 Pauliny M. . . . . 6 czerwca  
 Pawła Pust. . . . . 15 stycznia  
 Pawła . . . . . 22 marca  
 Pawła od Krzyża . . . . . 28 kwietnia  
 Pawła M. . . . . 26 czerwca  
 Pawła Ap. . . . . 29 czerwca  
 Pawła M. . . . . 17 sierpnia  
 Pelagji . . . . . 23 marca  
 Pelagji P. M. . . . . 11 lipca  
 Pelagji Pok. . . . . 8 paździer.  
 Petronelli P. . . . . 31 maja  
 Piotra Nolasko . . . . . 31 stycznia  
 Piotra Dam. D. K. . . . . 23 lutego  
 Piotra Egz. . . . . 2 kwietnia  
 Piotra z Wer. M. . . . . 28 kwietnia  
 Piotra M. . . . . 29 kwietnia  
 Piotra Celest. P. . . . . 19 maja  
 Piotra i Pawła Ap. . . . . 29 czerwca  
 Piotra w Okowach . . . . . 1 sierpnia  
 Piotra Kl. W. . . . . 9 września  
 Piotra z Alkant. W. . . . . 19 paździer.  
 Piotra Al. B. W. . . . . 26 listopada  
 Piotra Chryz. . . . . 4 grudnia  
 Piusa V Pap. . . . . 5 maja  
 Piusa B. . . . . 11 lipca  
 Polikarpa B. M. . . . . 26 stycznia  
 Prokopa . . . . . 5 lipca

**R**afała Arch. . . . . 24 paździer.  
 Rajmunda W. . . . . 31 sierpnia  
 Reginy P. . . . . 7 września  
 Remigjusza B. . . . . 1 paździer.  
 Roberta W. . . . . 17 kwietnia  
 Roberta Op. . . . . 29 kwietnia  
 Roberta Op. . . . . 7 czerwca  
 Rocha W. . . . . 16 sierpnia  
 Romana Op. . . . . 28 lutego  
 Romana M. . . . . 9 sierpnia  
 Romualda Op. . . . . 7 lutego  
 Romualda B. . . . . 1 lipca  
 Rozalji P. . . . . 4 września  
 Róży Limańskiej . . . . . 30 sierpnia  
 Róży P. . . . . 5 września  
 Rudolfa . . . . . 17 kwietnia  
 Ryszarda Kr. . . . . 7 lutego  
 Ryszarda B. . . . . 3 kwietnia

Sabina W. . . . .	11 lipca	Walentego Kapł. M. . . . .	14 lutego
Sabiny P. . . . .	29 sierpnia	Walentego M. . . . .	12 września
Sabiny M. . . . .	27 paździer.	Walentyny P. M. . . . .	25 lipca
Sadoka M. . . . .	2 czerwca	Walerego B. W. . . . .	28 stycznia
Salezego M. . . . .	12 marca	Walerji M. . . . .	5 czerwca
Salomei P. . . . .	17 listopada	Walerji P. . . . .	9 grudnia
Samuela Pr. . . . .	20 sierpnia	Walerjana M. . . . .	14 kwietnia
Scholastyki P. . . . .	10 lutego	Walerjana B. W. . . . .	15 grudnia
Ściście gł. św. Jana Chrz.	29 sierpnia	Wandy . . . . .	23 czerwca
Sebastjana M. . . . .	20 stycznia	Wawrzyńca M. . . . .	10 sierpnia
Serafina W. . . . .	12 paździer.	Wawrzyńca J. B. M. . . . .	5 września
Serafiny P. . . . .	29 lipca	Weroniki P. . . . .	13 stycznia
Serwacego B. . . . .	13 maja	Weroniki z Jul. . . . .	9 lipca
Seweryna Op. . . . .	8 stycznia	Wiktora M. . . . .	6 marca
Seweryna Op. . . . .	8 czerwca	Wiktora M. . . . .	21 lipca
Seweryna B. W. . . . .	23 paździer.	Wiktora . . . . .	12 kwietnia
Stanisława B. . . . .	8 maja	Wiktora M. . . . .	21 maja
Stanisława . . . . .	5 sierpnia	Wiktora P. . . . .	28 lipca
Stanisława Kostki . . . . .	16 listopada	Wiktora B. . . . .	17 paździer.
Stefana B. M. . . . .	2 sierpnia	Wiktorki P. M. . . . .	23 grudnia
Stefana Kr. Węg. . . . .	2 września	Wilhelma B. . . . .	10 stycznia
Stefanji M. . . . .	22 listopada	Wilhelma Op. . . . .	6 kwietnia
Sylwestra B. . . . .	7 września	Wilhelma Op. . . . .	25 czerwca
Sylwestra Op. . . . .	26 listopada	Wilhelma Księcia . . . . .	28 maja
Sylwestra P. . . . .	31 grudnia	Wincentego M. . . . .	22 stycznia
Symeona Zakon. . . . .	5 stycznia	Wincentego B. . . . .	20 marca
Symeona B. . . . .	18 lutego	Wincentego Fer. W. . . . .	5 kwietnia
Syxta Pap. . . . .	18 marca	Wincentego à Paulo W. . . . .	19 lipca
Szczepańa M. . . . .	26 grudnia	Wincentego Kadłubka . . . . .	8 paździer.
Szymona z Lipn. . . . .	18 lipca	Wirgiljusza B. W. . . . .	27 listopada
Szymona . . . . .	3 września	Wita M. . . . .	28 kwietnia
Szymona Ap. . . . .	28 paździer.	Witalisa M. . . . .	4 listopada
Tadeusza Ap. . . . .	28 paździer.	Witolda . . . . .	12 listopada
Tekli M. . . . .	26 marca	Władysława Króla Węg. . . . .	27 czerwca
Tekli P. M. . . . .	23 września	Władysława . . . . .	13 grudnia
Telesfora P. M. . . . .	5 stycznia	Włodzimierza . . . . .	16 stycznia
Teodora W. . . . .	7 stycznia	Wojciecha B. . . . .	23 kwietnia
Teodora M. . . . .	9 listopada	Zacharjasza M. . . . .	10 czerwca
Teodory M. . . . .	1 kwietnia	Zacharjasza Proroka . . . . .	6 września
Teodory Pok. . . . .	11 września	Zacharjasza i Elżbiety . . . . .	5 listopada
Teodozjusza B. W. . . . .	17 lipca	Zbigniewa . . . . .	17 marca
Teodozji P. M. . . . .	29 maja	Zbigniewa . . . . .	1 kwietnia
Teofila B. . . . .	27 kwietnia	Zdzisława . . . . .	29 stycznia
Teofila M. . . . .	23 lipca	Zdzisława . . . . .	16 grudnia
Teofila M. . . . .	20 grudnia	Zenona M. . . . .	14 lutego
Teofili P. M. . . . .	28 grudnia	Zenona M. . . . .	23 czerwca
Teresy P. . . . .	15 paździer.	Zenona M. . . . .	9 lipca
Tomasza z Akw. W. . . . .	7 marca	Zenona M. . . . .	20 grudnia
Tomasza z Villanuova . . . . .	22 września	Zenona M. . . . .	22 grudnia
Tomasza Apost. . . . .	21 grudnia	Ziemomysła . . . . .	14 września
Tomasza Kantuar. . . . .	29 grudnia	Ziemowita . . . . .	19 paździer.
Tymoteusza B. M. . . . .	24 stycznia	Zofji z 3-ma córkami . . . . .	15 maja
Tymoteusza M. . . . .	24 marca	Zofji W. M. . . . .	10 września
Tymoteusza M. . . . .	22 sierpnia	Zuzanny M. . . . .	24 maja
Tytusa B. . . . .	4 stycznia	Zuzanny P. . . . .	11 sierpnia
Urbana P. . . . .	25 maja	Zygmunta Kr. . . . .	2 maja
Urszuli P. . . . .	21 paździer.	Zygryda B. W. . . . .	25 lutego
Wacława Kr. Czech. . . . .	28 września	Zyty P. . . . .	27 kwietnia
Wacławy . . . . .	15 kwietnia	Znalezienie św. Stefana 1-go męczennika . . . . .	3 sierpnia

# STAŁY KALENDARZ

na określanie dnia tygodnia dla każdej daty w ciągu lat od 1801 do 1980 roku.

A. (lata)				B. (miesiące)										C. (nazwa dni)											
1801—1900		1901—1980		Styczeń	Luty	Marzec	Kwiecień	Maj	Czerwiec	Lipiec	Sierpień	Wrzesień	Październik	Listopad	Grudzień	Niedziela	Poniedziałek	Wtorek	Środa	Czwartek	Piątek	Sobota			
01	29	57	85	25	53	4	0	0	3	5	1	3	6	2	4	0	2	1	2	3	4	5	6	7	
02	30	58	86	26	54	5	1	1	4	6	2	4	0	3	5	1	3	8	9	10	11	12	13	14	
03	31	59	87	27	55	6	2	2	5	0	3	5	1	4	6	2	4	15	16	17	18	19	20	21	
04	32	60	88	28	56	0	3	4	0	2	5	0	3	6	1	4	6	22	23	24	25	26	27	28	
05	33	61	89	01	29	57	2	5	5	1	3	6	1	4	0	2	5	0	29	30	31	32	33	34	35
06	34	62	90	02	30	58	3	6	6	2	4	0	2	5	1	3	6	1	36	37					
07	35	63	91	03	31	59	4	0	6	3	5	1	3	6	2	4	0	2							
08	36	64	92	04	32	60	5	1	2	5	0	2	5	1	4	6	2	4							
09	37	65	93	05	33	61	0	3	3	6	1	3	6	2	5	0	3	5							
10	38	66	94	06	34	62	1	4	4	0	2	5	0	3	6	1	4	6							
11	39	67	95	07	35	63	2	5	5	1	3	6	1	4	0	2	5	0							
12	40	68	96	08	36	64	3	6	0	3	5	1	3	6	2	4	0	2							
13	41	69	97	09	37	65	5	1	1	4	6	2	4	0	3	5	1	3							
14	42	70	98	10	38	66	6	2	2	5	0	3	5	1	4	6	2	4							
15	43	71	99	11	39	67	0	3	3	6	1	4	6	2	5	0	3	5							
16	44	72		12	40	68	1	4	5	1	3	6	1	4	0	2	5	0							
17	45	73		13	41	69	3	6	6	2	4	0	2	5	1	3	6	1							
18	46	74		14	42	70	4	0	0	3	5	1	3	6	2	4	0	2							
19	47	75		15	43	71	5	1	1	4	6	2	4	0	3	5	1	3							
20	48	76		16	44	72	6	2	3	6	1	4	6	2	5	0	3	5							
21	49	77	00	17	45	73	1	4	4	0	2	5	0	3	6	1	4	6							
22	50	78		18	46	74	2	5	5	1	3	6	1	4	0	2	5	0							
23	51	79		19	47	75	3	6	6	2	4	0	2	5	1	3	6	1							
24	52	80		20	48	76	4	0	1	4	6	2	4	0	3	5	1	3							
25	53	81		21	49	77	6	2	2	5	0	3	5	1	4	6	2	4							
26	54	82		22	50	78	0	3	3	6	1	4	6	2	5	0	3	5							
27	55	83		23	51	79	1	4	4	0	2	5	0	3	6	1	4	6							
28	56	84		24	52	80	2	5	6	2	4	0	2	5	1	3	6	1							

**Objaśnienie.** Powyższy „stały kalendarz“ służy do wygodnego stwierdzenia każdego dnia tygodnia w okresie czasu od r. 1801 do r. 1980; to znaczy, że jeżeli chcemy wiedzieć, w którym dniu tygodnia zdarzył się w przeszłości jakiś ważny wypadek, albo w którym dniu tygodnia przypadnie w przyszłości jakaś rocznica lub coś podobnego, to możemy dogodnie stwierdzić według powyższej tabeli. Oczywiście najprzód trzeba wiedzieć dokładnie datę, boć bez tego tabela ta nic nie pomoże. Wiedząc datę, odnajdujemy najprzód w dziale A rok owej daty; od tego roku idziemy w poprzek w prawo do działu B aż pod miesiąc owej daty i znajdziemy tam pewną liczbę; tę liczbę dodajemy do liczby dni owej naszej daty; ze zsumowaną liczbą idziemy do działu C i szukamy tam tejże liczby; nad nią jest podany dzień tygodnia, o który nam chodzi.

**Przykład:** Dn. 7 września 1812 rozegrała się pod Borodynem (około 110 klm. od Moskwy) bardzo wielka i krwawa bitwa między Rosjanami, a wojskami Napoleona. W którym dniu tygodnia to było?

**Odpowiedź:** W dziale A rok (18)12; w dziale B (wrzesień) jest liczba 2; otóż  $2 + 7 = 9$ ; w dziale C liczba 9 jest pod poniedziałkiem. Więc w **poniedziałek** była owa bitwa.

**Przykład drugi:** Ktoś się urodził dnia 10 maja 1882 roku. Jaki to był dzień tygodnia?

**Odpowiedź:** W dziale A rok (18)82; stąd na prawo pod maj (w dziale B); jest tam liczba 1 otóż  $1 + 10 = 11$ ; w dziale C liczba 11 jest pod środą. Więc urodził on się w **środę**.

# WIADOMOŚCI STATYSTYCZNE O POLSCE.

## a) OBSZAR, GRANICE I LUDNOŚĆ.

### Położenie geograficzne Rzeczypospolitej Polskiej.

Rzeczypospolita Polska leży w centrum Europy między 47°44' a 55°50' północnej szerokości i 15°45' a 28°20' wschodniej długości od Greenwich.

### Granice Rzeczypospolitej Polskiej.

Ogólna długość odcinków granicy wynosi 5397 klm. W tem: od wschodu — Rosja (S. S. S. R.) 1407 klm. (w tem Białoruś 665 klm., Ukraina 605 klm.); od południowego wschodu — Rumunja 336 klm.; od południa i południo-zachodu — Czechosłowacja 917 klm.; od zachodu — Czechosłowacja i Niemcy 1634 klm. (Górny Śląsk 329 klm.); od północy — obszar wolnego miasta Gdańska (150 klm.), Prusy Wschodnie (607) i Litwa (465); od północnego wschodu — Łotwa 109 klm. Granica morska — od Helu do Kolibek wynosi 40 klm., wybrzeże polskie — od Pieśnicy do Helu — 61 klm.

### Ludność Rzeczypospolitej Polskiej w latach 1921—1926 \*).

W 1921 r. według spisu z dnia 30 września — 27.185.000, w 1922 r. według szacunku głównego urzędu statystycznego z dnia 1 stycznia 1923 r. — 28.152.000, w 1924 r. — 28.478.000, w 1925 r. — 28.881.000 i w 1926 r. — 29.361.000.

## GÓRY, JEZIORA I RZEKI RZECZYSPOLITEJ POLSKIEJ.

### G Ó R Y .

Wysokość w metrach.

<b>Tatry.</b>	Pieniny.	Granaty . . . . "	2250
Tatry Wysokie.	Trzy Korony . . . . "	Tatry Zachodnie.	
Rysy . . . . m	Beskid Sądecki . . . . "	Bystra . . . . m.	2250
Nizsze Rysy . . . . "	Radziejowa . . . . m.		
Mięguszowiec. W. . . . "			
Mięguszowiecki nad Czarnym. . . . "	<b>Beskidy Wschodnie.</b>		
Mięguszowiecki Sr. . . . . "	Bieszczady.	<b>Beskidy Zachodnie.</b>	
Cubryna. . . . . "	Pikuj . . . . m.	Góry Raczohalskie.	
Hińczowa Turnia . . . . "	Gergany.	Racza. . . . m.	1236
Wołowa Turnia . . . . "	Sywula . . . . "	Beskid Śląski.	
Świnica . . . . "	Wysoka . . . . "	Skrzyczne . . . . "	1250
Kozi Wierch. . . . "	Doboszanka . . . . "	Barania Góra . . . . "	1214
Zabi Szczyt . . . . "	Czarnohora.	Beskid Wysoki.	
Wyżni . . . . "	Howerla. . . . "	Babia Góra. . . . "	1725
	Pop Iwan . . . . "	Pilsko . . . . "	1557
	Łysogóry	Polica . . . . "	1367
	Łysica . . . . "	Gorce.	
		Turbacz . . . . "	1911

### J E Z I O R A .

Narocz (Wileńskie) klm. <sup>2</sup>	82,0	głęb. w metr.	18,5	Wdzydze (Pomorze) klm. <sup>2</sup>	14,0	głęb. w metr.	55,0
Dryświaty . . . . "	41,0	"	53,0	Charyszewskie . . . . "	14,0	"	30,0
Gopło (Poznańskie) . . . . "	36,5	"	33,0	Powidzkie (Poznańskie) . . . . "	12,0	"	40,3
Drywiaty (Wileń.) . . . . "	36,0	"	50,0	Pakoskie . . . . "	8,0	"	15,9
Świtez (Wołyńskie) . . . . "	27,0	"	"	Świtez (Nowogrodzkie) . . . . "	1,5	"	13,0
Wygonoskie (Poleskie) . . . . "	26,0	"	"	Morskie Oko (Tatry) . . . . "	0,33	"	54,0
Wigry (Białostockie) . . . . "	24,0	"	44,0	Wielki Staw . . . . "	0,35	"	78,0
Dziśna (Wileńskie) . . . . "	23,0	"	"	Czarny St. nad Morskim Okiem . . . . "	0,21	"	84,4
Żarnowieckie (Pomorze) . . . . "	15,0	"	16,0				

\*) Źródła: Rocznik Statystyki Polskiej, rok wyd. III — 1924 r.

**DORZECZA** (ogółem 388,823 klm<sup>2</sup> powierzchni dorzeczy)

Dorzecze Wisły . . . . .	klm <sup>2</sup>	160.875	Dorzecze Dźwiny . . . . .	klm <sup>2</sup>	11.044
" Dniepru . . . . .	"	65.063	" Dunaju . . . . .	"	5.290
" Niemna . . . . .	"	57.167	Małych rzek:		
" Odry . . . . .	"	46.020	Bałtyckie . . . . .	klm <sup>2</sup>	1.694
" Dniestru . . . . .	"	41.165			

**Stosunki narodowościowe w Rzeczypospolitej Polskiej i podział ludności według płci.**

Według spisu 1921 r.

Województwa	Ludność ogółem, w tysiąc.	N A R O D O W O Ś Ć						Liczba kobiet na 100 mężczyzn
		polska	rusińska	białoruska	niem.	żyd.	inne	
Centralne . . . . .	11.228	85,0	0,6	1,1	1,5	11,5	0,3	109,9
Zachodnie . . . . .	4.018	79,4	—	—	20,1	0,2	0,3	109,6
Południowe . . . . .	7.488	57,9	35,8	—	0,5	5,7	0,1	110,5
Wschodnie . . . . .	4.125	35,5	27,7	22,7	0,6	9,2	4,3	100,9
Ludność spisana przez władze wojskowe . . . . .	318	89,8	0,2	0,3	0,2	1,8	7,7	0,4
<b>Razem . . . . .</b>	<b>27.177</b>	<b>69,2</b>	<b>14,3</b>	<b>3,9</b>	<b>3,8</b>	<b>7,8</b>	<b>1,01</b>	<b>106,9</b>

Źródła: Rocznik Ministerstwa Skarbu za 1924 r. Polska dzisiejsza—Edward Maliszewski. Warszawa 1926 r.

**Podział administracyjny, powierzchnia i ludność Rzeczypospolitej Polskiej.**

Województwa	Podział administracyjny				Powierzchnia w klm <sup>2</sup>	Lud. w t. w d. 30/IX.21 r.			Gęstość zaludnienia na 1 klm <sup>2</sup>	
	Powiaty	Miasta	Gminy wiejskie	Ogółem		w tem w miastach	w tem w gmin. wiejskich	Ogółem	W gmin	
M. st. Warszawa . . . . .	—	1	—	121	936	936	—	7735,7	—	
1. Warszawskie . . . . .	Centralne	23	55	290	29.310	2.112	443	1.670	72,1	57,0
2. Łódzkie . . . . .		14	40	234	19.034	2.251	832	1.418	118,2	74,5
3. Kieleckie . . . . .		16	35	312	25.736	2.536	567	1.969	98,5	76,5
4. Lubelskie . . . . .		20	32	281	31.160	2.088	349	1.739	67,0	55,8
5. Białostockie . . . . .		15	47	181	32.637	1.305	310	995	40,0	30,5
6. Poznańskie . . . . .	Zachodnie	38	118	3.038	26.603	1.960	671	1.289	73,7	48,5
7. Pomorskie . . . . .		20	31	1.350	16.386	933	225	708	56,9	43,2
8. Śląskie . . . . .		12	17	414	4.234	1.125	231	894	265,8	211,2
9. Krakowskie . . . . .	Południowe	24	50	1.917	17.448	1.992	457	1.535	114,2	88,0
10. Lwowskie . . . . .		28	60	2.203	27.024	2.718	593	2.125	100,6	78,6
11. Stanisławowskie . . . . .		18	29	906	18.368	1.349	246	1.103	73,4	60,0
12. Tarnopolskie . . . . .		17	35	1.076	16.240	1.429	204	1.225	88,0	75,4
13. Wileńskie . . . . .	Wschodnie	8	15	112	28.409	984	166	818	34,6	28,8
14. Nowogródzkie . . . . .		7	16	95	23.046	822	98	724	35,7	31,4
15. Poleskie . . . . .		9	28	118	42.278	891	150	731	20,8	17,3
16. Wołyńskie . . . . .		9	32	95	30.294	1.438	205	1.233	47,5	40,7
<b>RAZEM . . . . .</b>	<b>276</b>	<b>641</b>	<b>12.622</b>	<b>388.328</b>	<b>27.177</b>	<b>6.683</b>	<b>20.176</b>	<b>70,0</b>	<b>52,0</b>	

Źródła: Rocznik Statystyki Polskiej na rok 1924. Rocznik Ministerstwa Skarbu za rok 1924

## b) NAUKA I OŚWIATA.

### Szkolnictwo powszechne.

Ogółem szkół powsz. w r. szk. 1926/7 . . . . .	<b>31.381</b>
Ilość szk. na 100 km. kw. . . . .	7,2
Ogółem uczni w szk. powsz. w r. szk. 1926/7 . . . . .	3.395.400
" nauczycieli " " " " " " " . . . . .	65.663

### Szkolnictwo średnie.

Ogółem szkół śred. w r. szk. 1926/7 . . . . .	<b>786</b>
W tem państwowych . . . . .	267
Ogółem uczni w szk. śred. w r. szk. 1924/5 . . . . .	220.922
" nauczycieli " " " " " " " . . . . .	16.000

### Szkolnictwo wyższe.

Ogółem zakł. naukowych . . . . .	<b>16</b>
" słuchaczy w r. 1926/7 . . . . .	39.518
W tem Uniwersytet Warszawski . . . . .	9.047
" " Jagielloński . . . . .	6.492
" " Jana Kazimierza . . . . .	6.463
" " Poznański . . . . .	3.622
" " Stef. Batorego . . . . .	2.806
" Politechnika Lwowska . . . . .	2.109
" " Warszawska . . . . .	3.827
" Szkoła Gł. Gosp. Wiejsk. . . . .	837
" Akademia Górnicza . . . . .	493
" Sztuk Piękn. . . . .	211
" Weterynarii . . . . .	385
" " " we Lwowie . . . . .	233
" Instytut Dentystyczny . . . . .	358
" Uniwersytet Lubelski . . . . .	339
" Wyższa Szkoła Handlowa . . . . .	1.613
" " " dla Handlu Zagr. . . . .	237

### Szkolnictwo Zawodowe.

Ogółem szkół zawodowych . . . . .	<b>1.114</b>
W tem rolniczych, ogrodniczych i leśnych . . . . .	131
" gospodarstwa domowego . . . . .	21
" artystycznych . . . . .	66
" tkactwa, art. haftu, kilimkarstwa etc. . . . .	45
" dramatycznych, muzyki, śpiewu . . . . .	103
" handlowo-kupieckich . . . . .	202
" kolejowych . . . . .	7
" mierniczych . . . . .	8
" przemysłowo-technicznych . . . . .	70
" rzemieślniczych . . . . .	71
" różnych innych . . . . .	390

### Seminarja Nauczycielskie.

Państwowych . . . . .	120, pryw. 80, ogółem	<b>200</b>
Uczących się ogółem . . . . .		36.901

### Czasopisma.

Ogółem wychodziło czasopism w roku 1927 . . . . .	1.875
W tem polskich . . . . .	1.666
" hebrajskich i żydowskich . . . . .	72
" rusińskich . . . . .	33
" niemieckich . . . . .	67
" białoruskich . . . . .	11
" rosyjskich . . . . .	11
" francuskich . . . . .	5
" innych . . . . .	8

## Książki.

Ogółem ukazało się druków nie perjodycznych w r. 1927 . . . . . 6.888  
 W tem w języku polskim . . . . . 6.204

### Biblioteki.

Biblioteka Jagiellońska . . . . .	w	Krakowie.
" Uniwersytecka . . . . .	"	Warszawie.
" " Publiczna . . . . .	"	Wilnie.
" " . . . . .	"	Lwowie.
" " . . . . .	"	Poznaniu.
" " . . . . .	"	Lublinie.
" Ossolińskich . . . . .	"	Lwowie.
" Czartoryskich . . . . .	"	Krakowie.
" Załuskich . . . . .	}	" Warszawa.
" Zamojskich . . . . .		
" Krasińskich . . . . .		
" Im. Wróblewskich . . . . .	"	Wilnie.
" Działyńskich . . . . .	"	Kórniku.

### Instytucje Naukowe.

Polska Akademia Umiejętności . . . . .	w	Krakowie.
Towarzystwo Naukowe . . . . .	"	Warszawie.
Kasa im. Mianowskiego . . . . .	"	"
Tow. Przyjaciół Nauk . . . . .	"	Wilnie.
" " " . . . . .	"	Poznaniu.
" " " . . . . .	"	Toruniu.
" Popierania Nauki Polskiej . . . . .	"	Lwowie.
Pol. T-wo Krajoznawcze . . . . .	"	Warszawie.

### Towarzystwa Oświatowe.

Towarzystwo Szkoły Ludowej . . . . .	w	Krakowie.
Polska Macierz Szkolna . . . . .	"	Warszawie.
" " " Z. W. . . . .	"	Wilnie.
Macierz Szkolna Ks. Cieszyńskiego . . . . .	"	Cieszynie.
Towarzystwo Czytelni Ludowych . . . . .	"	Poznaniu.
Kursy dla dorosłych . . . . .	"	Warszawie.
Związek Teatrów i Chór. Włośc. . . . .	"	Lwowie.
" " Ludowych . . . . .	"	Warszawie.
Dzieło Bł. Jana Sarkandra . . . . .	"	Cieszynie.
Tow. im. X. Piotra Skargi . . . . .	"	Warszawie.

Z r ó d ł a: *Weinfeld.* Polska dawna i teraźniejsza, Chyrow 1927.  
 „ Przegąd Książarski Nr. 21 z 1928.

## c) HANDEL I FINANSE.

### Handel zagraniczny.

(zestawienie porównawcze).

Rok	Przywóz	Wywóz	Nadwyżka
1924 . . . . .	1.478.631	1.265.865	+ 212.766
" 1925 . . . . .	1.602.823	1.272.072	+ 330.751
" 1926 . . . . .	896.226	1.306.017	+ 409.791
" 1927 . . . . .	1.680.530	1.459.379	+ 221.151

w tysiącach franków złotych.

**Obieg pieniężny.**  
(zestawienie porównawcze).

		Bil. Ban. Pol.	Bilety zdawk. i bilon	Ogółem
Lipiec	1925 . . . . .	461,6	284,6	746,3
Styczeń	1926 . . . . .	361,9	419,0	781,0
"	1927 . . . . .	587,9	407,3	995,1
"	1928 . . . . .	1.003,3	285,3	1.288,6
Lipiec	1928 . . . . .	1.159,3	245,6	1.404,9

w miljonach złotych.

Z r ó d ł a    Wiadomości Statystyczne G. U. S

## KOMUNIKACJE.

### Polskie Koleje Państwowe.

Polska odziedziczyła po państwach zaborskich razem 15.947 klm. linii kolejowych\*), obecnie zaś łącznie z linjami, znajdującymi się w budowie posiada :

kolei normalnotorowych . . . . . 16.968 klm.  
" wąskotorowych użyteczności publicznej 3.747 "  
" prywatnej 1.120 "

Ogólna "długość sieci kolejowej" w Polsce, nie wliczając "długości torów na liniach dwutorowych i torów stacyjnych, wynosi 31.835 klm. i pod tym względem Polska zajmuje piąte miejsce wśród państw Europy, ósme zaś wśród państw całego świata.

Koleje w latach	1919	1920	1921	1922	1923	1924
Długość linii w klm. . . . .	6.612,8	13.762	15.355	15.955	16.583	16.687
Tabor { parowozy . . . . .	1.995	2.827	3.768	4.374	5.030	5.075
wagony osobowe . . . . .	4.193	7.259	8.680	9.454	11.710	11.661
" towar. . . . .	39.752	67.750	84.044	97.145	118.471	126.460
Przewóz pasażerów w mi- ljonach . . . . .	61,4	66,8	121,6	165,3	168,9	174,0
Przewóz towarów w mi- ljonach tonno/klm. . . . .	1.982	2.694	4.637	9.403	10.344	10.956

Z r ó d ł a :    Rocznik Statystyki Polskiej za 1924 r.  
Rocznik Ministerstwa Skarbu za rok 1924.

### Żegluga napowietrzna w Polsce.

Prawidłowa żegluga napowietrzna w Polsce datuje się od r. 1921; na jedynej funkcjonującej wówczas linii *Warszawa — Praga Czeska* dokonano w ciągu tego roku 250 lotów i przewieziono ogółem 195 pasażerów oraz 7597 kilogramów bagażu. W r. 1922 dokonano już 370 lotów na tej linii oraz 246 lotów na liniach *Warszawa — Gdańsk* oraz *Warszawa — Lwów*. W roku 1923-im przybyła czwarta linja napowietrzna *Warszawa — Kraków*, w roku zaś 1924—piąta linja *Kraków — Wiedeń*. W roku 1925 otwarto nowe linje *Kraków — Lwów*; *Warszawa — Paryż*; *Warszawa — Poznań*. W roku 1926 — *Warszawa — Łódź* i *Kraków — Łódź*. Ilość lotów wynosiła : w r. 1923 — 816, 1924 — 1466, 1925 — 2715, 1926 — 2884.

Z r ó d ł a :    Rocznik Statystyki Polskiej za rok 1924.

\*) Ob. Karol Wątorok: Rozwój Kolei Żelaznych, Warszawa 1924.



## Drogi bite w Polsce.

Dróg bitych posiada Polska około 48 tys. kilometrów, w tej liczbie 16.399 (w r. 1922) państwowych, reszta zaś — wojewódzkich, powiatowych i gminnych.

## Drogi wodne w Polsce.

Długość dróg wodnych wynosi ogółem 16.125 klm., w tem rzeki i kanały żeglowne — 6.685 klm. Wisła łącznie z dopływami daje 5.522 klm. dróg, Niemen z dopływami — 4.337 klm. dopływy Dniepru — 3.641 klm., Dniestr z dopływami — 944 klm., Dźwina z dopływami — 857 klm.

Największe znaczenie ma Wisła, żeglowna już od ujścia Poremszy na przestrzeni 932 klm., urządzona jednak należycie dopiero od Torunia (10 portów, 8 przystani).

Cztery istniejące w Polsce kanały: Bydgoski, Augustowski, Królewski i Ogiński nie odgrywają dotychczas wybitnej roli w żegludze krajowej skutkiem niedostatecznej regulacji całości dróg wodnych w Polsce. Mający służyć interesom Polski port w Gdańsku (od Warszawy 317 klm. koleją, 434 klm. drogą wodną), z powodu przeszkód i sztykan ze strony władz Wolnego Miasta, jest narazie nie pomocą, a raczej przeszkodą dla żeglugi i handlu polskiego. Stąd powstaje potrzeba budowania nowego portu w Gdyni.

Źródło: Polska dzisiejsza, Edward Maliszewski, Warszawa 1926 r.

## Poczta, telegraf, telefon i radjotelegraf w Polsce.

Źródła: Rocznik Statystyki Polskiej za rok 1924, Rocznik Ministerstwa Skarbu za rok 1924 i Kalendarz Iskier za r. 1924/5.

### Poczta.

Funkcjonujące na obszarze Rzeczypospolitej instytucje pocztowo-telegraficzne dzielą się na urzędy, agencje i pośrednictwa. Agencje pocztowe spełniają wszystkie funkcje służbowe, wchodzące w zakres służby wykonawczej urzędów; pośrednictwa zajmują się tylko przyjmowaniem i doręczaniem przesyłek listowych i awizów na paczki i przekazy, oraz sprzedażą znaczków pocztowych.

Według stanu na 31 grudnia 1924 r. ogólna ilość instytucji pocztowo-telegraficznych w Polsce wynosiła 3.739, w tej liczbie agencji 1206 i pośrednictw 935. Skrzynek pocztowych ogółem 12.726.

W r. 1923 wysłano 519.649.000 listów, 103.033.724 kart pocztowych, 36.644.144 druków, 581.924 papierów handlowych, 2.671.864 próbek towarów i 10.479.362 przesyłek listowych wolnych od opłat, razem 673.060.038, w tej liczbie w kraju — 501.712.476 i zagranicę — 171.347.562.

Gazet w r. 1923 przesłano 137.571.898. Znaczków pocztowych wydrukowano 630.656.135 sztuk.

Pod względem ilości przesyłek pocztowych, przypadających na jednego mieszkańca, Polska wśród państw Europy zajmuje 11 miejsce:

Na jednego mieszkańca przypada rocznie przesyłek pocztowych	Anglja	Belgja	Holandja	Francja	Szwajcarja	Japonja	Danja	Niemcy	Szwecja	Norwegja	Polska
	111	107	107	103	87	67	61	59	46	43	25

### Telegraf.

Długość linii telegraficznych w Polsce, według danych statystycznych za 1923 r., wynosi 47.278 klm., w tem żył kablowych podziemnych 618, ogólna zaś długość drutów 175.767 klm., w tej liczbie podziemnych żył kablowych 5.299 klm.

Stacji telegraficznych w Polsce jest ogółem 3.823, czyli że na 7113 mieszkańców przypada jedna stacja telegraficzna.

W r. 1923 było nadano (prócz telegramów służbowych, wolnych od opłaty, których w r. 1923 nadano ogółem 1086 tys.) ogółem 29.917.000 depeasz, w tej liczbie 6.290 tys. depeasz na stacjach telegraficznych zarządu poczt i telegrafów i 168 tys. na stacjach kolejowych.

#### Telefon.

Polska posiada: 1.449 klm. sieci telefonicznych miejscowych, o ogólnej długości trasy 18.085 klm., 1.446 centrali telefonicznych, 2760 rozmównic publicznych, 69.211 aparatów telefonicznych.

W r. 1923 dokonano ogółem 211.121.000 rozmów telefonicznych, nie licząc rozmów telefonicznych, prowadzonych na sieciach Polskiej Akcyjnej Spółki Telefonicznej, ogólna ilość których w r. 1923 wynosiła 264.000.000

Przy uwzględnieniu sieci Polskiej Akcyjnej S-ki Telefonicznej, na 100.000 mieszkańców w Polsce przypada przeciętnie 362 abonentów, na 10.000 mieszkańców rozmów przypada 17.472.

#### Radjotelegraf.

Pierwszą stację radjotelegraficzną uruchomiono 1.IX 1921 r. w Poznaniu. Promień działania tej stacji, wynoszący 1300 klm., dał możliwość utrzymywać łączność z Anglią, Szwajcarią, Finlandją i Węgrami.

W dniu 6 stycznia, a następnie 1 maja 1922 r. uruchomiono 2 nowe stacje radjotelegraficzne: w Grudziądzu, o promieniu działania 1500 klm., i w Krakowie, o promieniu działania 870 klm., przy pomocy których to stacji nawiązano łączność radjotelegraficzną z Francją, Danją, Szwecją, Austrią i Jugosławją. W dniu 4.X. 1923 r. wybudowano największą stację radjotelegraficzną w Warszawie (Warszawa — transatlantycka), o promieniu działania 12.000 klm., przy pomocy której utrzymuje się łączność ze Stanami Zjednoczonymi A. P. i Wielką Brytanią.

## NAKŁADEM KSIĘGARNI JÓZEFA ZAWADZKIEGO W WILNIE.

ukazał się

# ZARYS

## STATYSTYCZNO-EKONOMICZNY ZIEM PÓŁNOCNO-WSCHODNICH

przez Władysława Studnickiego

164 st. i 34 tablice statystyczne.

**Cena zł. 4.—**

**Dzieło niezbędne dla każdego badacza sto-  
sunków ekonomicznych na Wschodzie Polski.**

# DZIAŁ INFORMACYJNY.

## TARYFA KOLEJOWA

na przewóz osób, psów, bagażu i przesyłek nadzwyczajnych normalno- i szeroko-torowemi Polskimi Kolejami Państwowemi i normalno-torowemi kolejami prywatnemi, zarządzanemi przez Państwo.

### I. Przewóz osób.

#### Zasady obliczania.

1. Opłaty za przejazd pociągami osobowemi lub mieszanemi oblicza się: na odległość do 50 kilometrów—kilometrycznie, od 51 do 100 kilometrów — strefami po 5 klm., a ponad 100 kilometrów — strefami po 10 klm., przyczem każda zaczęta strefa liczy się za pełną strefę.

2. Najniższa cena biletu wynosi opłatę, przypadającą za 5 klm.

3. Ceny biletów klasy IV na odległość do 100 klm. zaokrągla się do najbliższych parzystych groszy wzwyż, a ponad 100 klm. do najbliższej liczby wzwyż, podzielonej przez 10, ceny zaś biletów klasy III na odległość do 100 km. zaokrągla się do najbliższej liczby wzwyż podzielonej przez 4, a ponad 100 klm. do najbliższej liczby wzwyż, podzielonej przez 20.

4. Ceny biletów na pociągi osobowe i mieszane oblicza się według następujących opłat jednostkowych za kilometr:

a) w klasie III za kilometry od 1 do 200 po 6,6 gr.; za kilometry od 201 do 400 po 5,4 gr., doliczane do ceny biletu zł. 13.20, przypadającej za pierwsze 200 klm.; za kilometry od 401 do 600 po 4,2 gr., doliczane do ceny biletu 24 zł., przypadającej za pierwsze 400 klm.; za każdy dalszy kilometr po 3,0 zł., doliczane do ceny biletu zł. 32.40, przypadającej za pierwsze 600 klm.;

b) w klasie IV ceny biletów wynoszą  $\frac{3}{4}$  cen biletów klasy III (w Dyr. Wil. klasy IV niema); w klasie II ceny biletów są  $1\frac{1}{2}$  raza, a w klasie I  $2\frac{1}{2}$  raza wyższe, niż w klasie III.

5. Ceny biletów dodatkowych klasy III na pociągi pośpieszne wynoszą czwartą część odnośnych cen biletów na pociągi osobowe i mieszane za pełne strefy po 100 klm., przyczem, o ile cena biletu dodatkowego klasy III wynosi liczbę, niepodzielną przez 20, to zaokrągla się ją wzwyż do liczby, podzielonej przez 20.

Ceny biletów dodatkowych na pociągi pośpieszne klasy II są  $1\frac{1}{2}$  raza, a klasy I— $2\frac{1}{2}$  raza wyższe, niż klasy III.

6. Ceny biletów na pociągi pośpieszne otrzymuje się przez dodanie do cen biletów na pociągi osobowe i mieszane cen biletów dodatkowych na pociągi pośpieszne, przypadających za daną strefę i klasę.

7. Ceny biletów na pociągi luksusowe (ekspresowe) otrzymują się przez dodanie do cen biletów na pociągi pośpieszne połowy cen tychże biletów.

8. Ceny biletów dodatkowych na miejsca numerowane do siedzenia w wagonach osobowych (miejscówki), bez względu na rodzaj pociągu i odległość przejazdu, wynoszą: w klasie III—1 zł., w klasie II—1,50 zł. i w klasie I—2,50 zł.

## II. Bilety peronowe.

1. Cena biletu peronowego na wstęp jednorazowy wynosi 20 gr.

2. Cena miesięcznego biletu peronowego na wstęp w ciągu wskazanego w bilecie okresu czasu wynosi trzydziestokrotną cenę biletu peronowego na wstęp jednorazowy (p. 1).

3. Miesięczne bilety peronowe są imienne i z fotografią właściciela; stacje, dla których zaprowadza się takie bilety, ustala kolej według swego uznania i w miarę potrzeby.

4. Miesięczne bilety peronowe wydaje się na dany miesiąc kalendarzowy.

## III. Przewóz psów.

1. Opłata za przewóz psów, zabieranych do wagonów osobowych, lub przewożonych w wagonach bagażowych, albo w osobnych pomieszczeniach wagonów pociągami osobowymi, mieszanymi lub pośpiesznymi, wynosi połowę ceny odnośnego biletu klasy III.

2. Za przechowanie psów, nieodebranych w ciągu dwóch godzin po przybyciu ich na stację przeznaczenia, pobiera się opłatę po 8 gr. za sztukę i za każdą rozpoczętą godzinę.

## IV. Przewóz bagażu.

1. Opłaty za przewóz oblicza się według stref po 10 klm. i według opłat jednostkowych za 10 kg., przyczem każde zaczęte 10 klm. liczy się za pełną strefę, oraz każde zaczęte 10 kg. za 10 kg.

2. Opłaty od 10 kg. za daną odległość (stawki przewozowe) zaokrągla się zawsze do najbliższych pełnych groszy wzwyż.

3. Najniższa należność za przewóz bagażu wynosi 30 gr.

4. Opłaty za przewóz bez względu na rodzaj pociągu od każdego 10 kg. i za każdą strefę (stawki przewozowe) oblicza się: za kilometry od 1 do 200 po 6 gr.; za kilometry od 201 do 400 po 5,4 gr. doliczanych do stawki przewozowej 1,20 zł., przypadającej za pierwsze 200 klm.; za kilometry od 401 do 600, po 4,8 gr., doliczane do stawki przewozowej 2,28 zł., przypadającej za pierwsze 400 klm.; za kilometry ponad 600 po 4,2 gr., doliczane do stawki przewozowej 3,24 zł., przypadającej za pierwsze 600 kilometrów.

5. Za ubezpieczenie strat, mogących wyniknąć skutkiem nieterminowej dostawy bagażu, pobiera się od każdego zaczętego złotego zadekla-

rowanej sumy oraz od każdych zaczętych 10 klm. odległości przewozu 0,2 gr. Przypadającą do pobrania należność zaokrągla się do pełnych groszy wwyż.

6. Za bagaż, nie zabrany przez odbiorcę w ciągu 24 godzin od chwili przybycia odnośnego pociągu, kolej pobiera opłatę za przechowanie po 20 gr. od sztuki za każdą zaczęłą dobę.

7. Za przewożenie bagażu przy wydaniu na żądanie odbiorcy kolej pobiera opłatę w wysokości 20 groszy od sztuki.

## V. Przewóz przesyłek nadzwyczajnych.

1. Opłaty za przewóz przesyłek nadzwyczajnych w pociągach osobowych i mieszanych od każdych zaczętych 10 kg. (stawki przewozowe) wynoszą o 25<sup>0</sup>/<sub>0</sub> więcej od odnośnych stawek przewozowych dla bagażu (rozdział IV, punkty 1—3).

2. Opłaty od 10 kg. za daną strefę (stawki przewozowe) zaokrągla się do najbliższych pełnych groszy wwyż.

3. Opłaty za przewóz od każdych 10 kg. (stawki przewozowe) w pociągach pośpiesznych, niezależnie od odległości, wynoszą o 75 gr. więcej, a w pociągach luksusowych (ekspresowych) o 1,50 zł. więcej od odnośnych stawek przewozowych, przewidzianych dla pociągów osobowych lub mieszanych.

4. Najniższa należność za przewóz przesyłki nadzwyczajnej wynosi 50 gr.

5. Opłaty za przewóz mleka pociągami osobowymi lub mieszanymi oblicza się jak za bagaż (rozdział IV). Przewóz powrotny naczyń próżnych odbywa się bezpłatnie na warunkach, określonych przez kolej.

6. Za ubezpieczenie strat, mogących wyniknąć skutkiem nieterminowej dostawy, oraz za przechowanie przesyłek nadzwyczajnych pobiera się opłaty w tej samej wysokości, co za bagaż.

7. Za przeważanie przesyłki nadzwyczajnej przy wydaniu na żądanie odbiorcy kolej pobiera opłatę w wysokości 20 groszy od sztuki.

8. Za umieszczenie na przesyłce adresu odbiorcy ze wskazaniem stacji przeznaczenia kolej pobiera opłatę w wysokości 20 gr. od sztuki.

## VI. Przewóz czasopism, broszur i kszątek.

Opłata za przewóz powinna być uiszczona przy nadaniu, oblicza się na podstawie zasad, ustalonych dla przewozu bagażu (rozdział IV, punkty 1 i 2) według następujących opłat jednostkowych od każdych 10 kg. i za każdą strefę (stawki przewozowe): za kilometry od 1 do 200 po 3,60 gr., za kilometry od 201 do 400 po 3,24 gr., doliczane do stawki przewozowej 0,72 zł., przypadającej za pierwsze 200 km., za kilometry od 401 do 600 po 2,88 gr., doliczane do stawki przewozowej 1,37 zł., przypadającej za pierwsze 400 km., za kilometry ponad 600 po 2,52 gr., doliczane do stawki przewozowej 1,95 zł., przypadającej za pierwsze 600 kilometrów.

Najniższa należność za przewóz przesyłki czasopism i t. p. wynosi 20 groszy.

## Najkrótsze odległości kolejowe między 25 miejscowościami w Polsce w kilometrach.

Warszawa	190	Białystok	233	135	Brześć n/B	293	483	526	Bydgoszcz	230	420	463	373	Częstochowa	337	527	570	163	553	Gdańsk	253	443	486	240	157	403	Kalisz	319	509	552	452	89	631	228	Katowice	263	453	499	425	118	588	275	178	Kielce	365	555	598	531	135	710	307	79	217	Kraków	194	295	170	487	329	531	447	389	211	320	Lublin	459	463	328	752	478	796	712	422	476	343	332	Lwów	140	330	373	293	260	456	113	249	195	295	334	514	Łódź	440	345	210	733	575	777	693	635	457	566	246	288	580	Łuck	486	296	285	779	716	823	739	805	749	851	455	604	626	475	Nowogródek	146	386	379	297	84	532	189	173	199	219	340	605	76	586	632	Piotrków	312	502	619	134	239	313	139	318	357	397	580	740	252	752	798	323	Poznań	390	580	623	216	605	53	505	676	641	755	635	849	509	830	876	536	366	Puck	179	301	211	421	202	584	359	262	84	301	127	472	191	373	496	195	443	569	Radom	599	603	468	892	618	936	852	562	616	483	472	140	654	428	744	745	880	989	612	Stanisławów	600	604	469	893	619	937	853	563	617	484	473	141	655	327	643	881	990	613	144	Tarnopol	245	435	478	48	342	211	280	422	377	538	439	704	245	685	731	391	141	264	373	844	845	Toruń	430	240	375	723	660	767	683	749	693	795	535	725	570	496	171	576	816	820	541	865	764	675	Wilno	691	695	569	984	710	1028	944	654	708	575	594	232	746	520	836	837	972	1081	704	92	236	936	957	Worochta	528	718	761	694	298	873	470	242	380	163	493	506	458	729	1014	382	560	918	464	646	647	701	958	739	Zakopane
----------	-----	-----------	-----	-----	------------	-----	-----	-----	-----------	-----	-----	-----	-----	-------------	-----	-----	-----	-----	-----	--------	-----	-----	-----	-----	-----	-----	--------	-----	-----	-----	-----	----	-----	-----	----------	-----	-----	-----	-----	-----	-----	-----	-----	--------	-----	-----	-----	-----	-----	-----	-----	----	-----	--------	-----	-----	-----	-----	-----	-----	-----	-----	-----	-----	--------	-----	-----	-----	-----	-----	-----	-----	-----	-----	-----	-----	------	-----	-----	-----	-----	-----	-----	-----	-----	-----	-----	-----	-----	------	-----	-----	-----	-----	-----	-----	-----	-----	-----	-----	-----	-----	-----	------	-----	-----	-----	-----	-----	-----	-----	-----	-----	-----	-----	-----	-----	-----	------------	-----	-----	-----	-----	----	-----	-----	-----	-----	-----	-----	-----	----	-----	-----	----------	-----	-----	-----	-----	-----	-----	-----	-----	-----	-----	-----	-----	-----	-----	-----	-----	--------	-----	-----	-----	-----	-----	----	-----	-----	-----	-----	-----	-----	-----	-----	-----	-----	-----	------	-----	-----	-----	-----	-----	-----	-----	-----	----	-----	-----	-----	-----	-----	-----	-----	-----	-----	-------	-----	-----	-----	-----	-----	-----	-----	-----	-----	-----	-----	-----	-----	-----	-----	-----	-----	-----	-----	-------------	-----	-----	-----	-----	-----	-----	-----	-----	-----	-----	-----	-----	-----	-----	-----	-----	-----	-----	-----	----------	-----	-----	-----	----	-----	-----	-----	-----	-----	-----	-----	-----	-----	-----	-----	-----	-----	-----	-----	-----	-----	-------	-----	-----	-----	-----	-----	-----	-----	-----	-----	-----	-----	-----	-----	-----	-----	-----	-----	-----	-----	-----	-----	-----	-------	-----	-----	-----	-----	-----	------	-----	-----	-----	-----	-----	-----	-----	-----	-----	-----	-----	------	-----	----	-----	-----	-----	----------	-----	-----	-----	-----	-----	-----	-----	-----	-----	-----	-----	-----	-----	-----	------	-----	-----	-----	-----	-----	-----	-----	-----	-----	----------

# Stacja Miejska Kolei Państwowych w Wilnie.

W celu ułatwienia publiczności nabywania biletów, ekspedjowania bagaży i towarów oraz przewożenia ich w obrębie miasta, unormowania cen za dostawę przesyłek kolejowych i cienia przesyłek zagranicznych, Wileńska Dyrekcja Kolei Państwowych utrzymuje w Wilnie Stację Miejską, mającą siedzibę w gmachu Dyrekcji przy ul. Wiwulskiego Nr. 2 i posiadającą oddziały na dworcu osobowym i na stacji towarowej.

Stacja Miejska posiada własną ekspedycję bogażowo-towarową pod nazwą „Wilno Miasto“ przy ul. Wiwulskiego Nr. 2, funkcjonującą w zakresie kolejowych ekspedycji bogażowych i towarowych. W zakresie innych czynności, jak to: przewozu towarów w obrębie miasta, na szosach i drogach przyległych, magazynowania i ubezpieczenia towarów i przesyłek w prywatnych towarzystwach asekuracyjnych, wykonywaniu robót fizycznych i t. p. czynności o charakterze komisowo-handlowym stację Miejską obowiązują przepisy specjalne, przystosowane do czynności przedsiębiorstw przewozowych. Za wszelkie czynności Stacji Miejskiej jest odpowiedzialną Dyrekcja Kolei Państwowych w Wilnie. Bezpośrednią władzą przełożoną jest Wydział Handlowo-Taryfowy.

Sprzedazy kolejowych biletów osobowych Stacja Miejska dokonuje we własnym lokalu przy ul. Wiwulskiego Nr. 2. Dostawa ręcznych pakunków podróźnych oraz bagaży z dworca osobowego do mieszkań jest uskuteczniiana codziennie w miarę nadchodzących pociągów. Odnośne zgłoszenia są przyjmowane w westybiulu dworca osobowego w okienku obok kasy biletowej I i II klasy.

Bagaż, przesyłki nadzwyczajne, pośpieszne i zwyczajne do przewozu koleją Stacja Miejska przyjmuje tak w swoich magazynach, przy ul. Wiwulskiego Nr. 2, jak również w mieszkaniach, składach i magazynach prywatnych.

Na zabierane przez Stację Miejską z mieszkań i składów bagaże i ładunki, osoby, oddające je, otrzymują tymczasowe pokwitowania sznurowe, po zważeniu zaś i przyjęciu ładunków przez kolej — odpowiednie dokumenty kolejowe.

Zamówienia na przewozy mogą być składane ustnie w biurze Stacji Miejskiej, listownie oraz przez telefon Nr. 789 (centrali telef. miejskich).

## T A K S A

### Stacji Miejskiej Kolei Państwowych w Wilnie.

ul. Wiwulskiego 2, tel 7-89.

#### I. Komisowe

(za dokonanie czynności ekspedycyjnych).

1.	Za przesyłki i bagaż o wadze . . . . . do	300 kg.	— 0,75 zł.
2.	„ „ „ „ od	301 kg.	500 „ — 1,00 „
3.	„ „ „ „ „	501 „	1000 „ — 1,50 „
4.	„ „ „ „ „	1001 „	2000 „ — 2,00 „
5.	„ „ „ „ „	2001 „	3000 „ — 2,50 „
6.	„ „ „ „ „	3001 „	4000 „ — 3,00 „

7. Za przesyłki i bagaż o wadze od 4001 kg. do 5000 kg. — 3,50 zł.  
 8. " " " " " 5001 " " 10000 " — 5,00 "  
 9. " " " " " 10001 " " i wyżej — 6,00 "

UWAGA: Komisowe za bagaż pobiera się tylko przy nadaniu, za bagaż zaś z przybycia komisowego nie pobiera się.

## II. Za przewóz samochodami lub furmankami.

### A. W śródmieściu.

		o wadze ogólnej		nie więcej niż zł.		
1.	Za przesyłki	do 500 kg.	à zł.	1,50	od 100 kg.	6,—
2.	" od 501	" 1000	" "	1,20	" "	10,—
3.	" " 1001	" 3000	" "	1,00	" "	21,—
4.	" " 3001	" 5000	" "	70	" "	25,—
5.	" " 5001	" 10000	" "	50	" "	40,—
6.	" " 10001	i wyżej	" "	40	" "	—,—
7.	" lekk. wagi	do 500	" "	2,25	" "	9,—
8.	" od 501	" 1000	" "	1,80	" "	15,—
9.	" " 1000	" 3000	" "	1,50	" "	33,—
10.	" " 3001	i wyżej	" "	1,10	" "	—,—

### B. Poza śródmieściem.

		o wadze ogólnej		nie więcej niż zł.		
1.	Za przesyłki	do 500 kg.	à zł.	2,25	od 100 kg.	9,00
2.	" od 501	" 1000	" "	1,80	" "	15,—
3.	" " 1001	" 3000	" "	1,50	" "	33,—
4.	" " 3001	" 5000	" "	1,10	" "	40,—
5.	" " 5001	" 10000	" "	80	" "	60,—
6.	" " 10001	i wyżej	" "	60	" "	—,—
7.	" lekk. wagi	do 500	" "	3,40	" "	13,50
8.	" od 501	" 1000	" "	2,70	" "	27,50
9.	" " 1001	" 3000	" "	2,15	" "	50,—
10.	" " 3001	i wyżej	" "	1,65	" "	—,—

C. Cegła, kamienie, wapno, żelazo długie, drut, drzewo opałowe oraz kwasy siarczany i solny, szkło, rzeczy domowe i t. p. stosownie do umowy.

D. 1) Za odwózkę przesyłek na ulicę Ponarską i wogóle w pobliżu stacji towarowej pobiera się 50% stawek wyszczególnionych w p. A.

2) Za dostawę ładunków ze stacji towarowej do magazynu Stacji Miejskiej przy ul. Wiwulskiego Nr. 2 od 100 kg. 30 gr. Za dostarczenie towarów z tychże magazynów na miasto pobiera się: przy odwozie w śródmieściu 30 gr., a poza śródmieściem — 40 gr. od 100 kg.

UWAGA I. Za śródmieście o znaczeniu niniejszej taryfy uważa się



dzielnice miasta ograniczone: torem kolejowym, ulicami: Wilcza Łapa, Legjonów, Rzeczną, Zakretową, Siemakowskiego, Tartaki, rzeką Wilją, ulicą Kościuszki do mostu nad Wilenką, rzeką Wilenką i ul. Rosa.

UWAGA II. Miejsca bezpośrednio przyległe do śródmieścia, naprz. Elektrownia, Kopanica, Nowy Świat, Rosa, Targowa i t. p. uważa się za śródmieście.

UWAGA III. Opłatę oblicza się za wagę rzeczywistą ładunku nie mniej, niż za 100 kg.

UWAGA IV. Wagę zaokrągla się przy przesyłkach o wadze mniejszej, niż 5000 kg. do 10 kg., przy przesyłkach o wadze 5000 kg. i więcej do 100 kg.

UWAGA V. a) Za nieprodukcyjne przetrzymanie z winy klienta furmanek dłużej nad 25 minut po 5 zł. za każdą godzinę chociażby nie całą.

b) Za nieprodukcyjne przetrzymanie z winy klienta samochodu dłużej nad 25 minut po 10 zł. za każdą godzinę chociażby nie całą.

UWAGA VI. Za zamówienie furmanki lub samochodu pod zabranie przesyłek, przeznaczonych do wyekspedjowania lub przewiezienia z miejsca na miejsce, w razie niewykorzystania posłanego samochodu lub furmanki oraz w wypadku nieprzyjęcia towaru, dostarczonego klientom furmanką lub samochodem, z przyczyn od Stacji Miejskiej niezależnych, pobiera się opłatę przewidzianą za przetrzymanie furmanek (Uwaga V).

UWAGA VII. Za zmianę adresu w czasie rozwózki oraz częściową rozwózkę do kilku miejsc liczy się drożej o 20%.

### III. Za roboty fizyczne, dokonywane na żądanie klientów.

- |    |   |        |
|----|---|--------|
| 1. | Wyładowanie od 100 kg. . . . .  | 10 gr. |
| 2. | Naładowanie od 100 kg. . . . .  | 15 "   |
| 3. | Złożenie do prywatnych składów względnie zabranie z prywatnych składów. |        |

#### A. Przesyłek wagonowych :

- |    |  |      |
|----|--|------|
| a) | solii, cukru, mąki, sody, nawozów sztucznych, zboża i nasion wszystko w workach od 100 kg. | 12 " |
| b) | węgla luzem . . . . .  | 5 "  |
| c) | innych towarów . . . . .   | 20 " |

#### B. Przesyłek drobnocząsteczkowych . . . . .

- |    |  |      |
|----|--|------|
| 4. | Workowanie: a) bez ważenia . . . . .   | 15 " |
|    | b) z ważeniem . . . . .  | 20 " |
| 5. | Cegła, kamienie, wapno, żelazo długie i drut, drzewo opałowe i kwasy, szkło, rzeczy domowe i t. p. stosownie do umowy. |      |

6. Za zdjęcie z wozu i podanie na wagę przesyłek, dostarczonych przez nadawców do wyekspedjowania za pośrednictwem Stacji Miejskiej od 100 kg. . . . . 20 gr.
7. Za wydanie przesyłek z magazynu na auta wzgl. furmanki prywatne łącznie z naładowaniem na nie od 100 kg. . . . 20 „

UWAGA: Sposób obliczania należności jest podany w uwadze III rozdz. II.

#### IV. Za dodatkowe świadczenia manipulacyjne.

1. Za załatwienia formalności akcyzowych i weterynaryjnych pobiera się od przesyłek drobnych 50 gr. i od wagonowych 1 zł.
2. Za zawiadomienie odbiorcy przez gońca Stacji Miejskiej o nadejściu przesyłek pobiera się od każdego zawiadomienia 50 gr.

#### V. Za przechowanie towarów w składach komisowych.

1. Za przechowanie towarów, niewyszczególnionych w p. 2-im, złożonych w składach a) na stacji towarowej à  $\frac{1}{2}$  gr od 100 kg. i b) przy ul. Wiwulskiego à  $\frac{1}{3}$  gr. od 100 kg. za każdą dobę.
2. Za przechowanie narzędzi rolniczych, maszyn i innych towarów przestronnych à 1 gr. od 100 kg. za każdą dobę.

UWAGA: Opłata za składowe pobiera się za terminy nie krótsze niż dni 10.

Po upływie terminu 10-dniowego dalsze terminy liczą się całymi okresami dziesięciodniowymi.

#### VI. Za wynajęcie furmanek innym Wydziałom Dyrekcji.

Za wynajem furmanek przez Wydziały Dyrekcji do przewozów służbowych liczy się za każdą godzinę 1 zł. 50 gr. nie mniej jednak, niż 2 zł. 50 gr. jednorazowo.

#### VII. Za odwózkę bagaży.

1. Za rozwózkę po mieście, łącznie z wyniesieniem z dworca do aut względnie furmanki :
  - a) od każdej pierwszej sztuki bagażu ręcznego . . . . . 70 gr.
  - b) od każdej następnej sztuki bagażu ręcznego . . . . . 50 gr.
  - c) od każdej sztuki bagażu w/g kwitów bagażowych po 2 gr. od 1 kg., nie mniej jednak, niż 1 zł. i nie więcej niż 5 zł. od każdej przesyłki.
2. Za zwiezenie bagażu z miasta na dworzec pobiera się stawki w/g taksy ustalonej dla dostawy towarów.

# TARYFA POCZTOWO-TELEGRAFICZNA.

## OBRÓT WEWNĘTRZNY i z W. M. GDAŃSKIEM.

### 1. Listy :

#### a) prywatne :

do wagi 20 g. — 25 gr.  
ponad 20 g. do 250 g. — 50 gr.  
ponad 250 do 500 g. — 80 gr.

Rozmiar listów w każdym kierunku 45 cm., rulony do 75 cm., średnica do 10 cm.

#### b) urzędowe :

do wagi 20 g. — 25 gr.  
ponad 20 g. do 250 g. — 50 gr.  
ponad 250 g. do 2000 g. — 70 gr.

### 2. Kartki pocztowe :

pojedyncze — 15 gr.  
z odpowiedzią — 30 gr.  
Wymiary: największy 15×10,5 cm.  
najmniejszy 10×7 cm.

### 3. Kartki widokowe

#### oraz kartki

#### święteczne (Boże Narodz. i Nowy Rok) :

zawierające na stronie poprzedniej pozdrowienia, życzenia lub inne formułki grzeczności wyrażone najwyżej w pięciu słowach lub przy pomocy pięciu ogólnie przyjętych liter początkowych — 5 gr.

### 4. Bilety wizytowe :

zawierające życzenia, kondolenje lub inne formułki grzeczności, wyrażone najwyżej w pięciu słowach lub przy pomocy pięciu ogólnie przyjętych liter początkowych podlegają opłacie dla druków do wagi 50 gramów, o ile są przesłane w otwartej kopercie z napisem na stronie poprzedniej „Druk“ — 5 gr.

### 5. Druki :

#### a) prywatne :

do wagi 25 gr. — 5 gr.  
ponad 25 g. do 50 g. — 10 gr.  
ponad 50 g. do 100 g. — 15 gr.  
ponad 100 g. do 250 g. — 25 gr.  
ponad 250 g. do 500 g. — 50 gr.  
ponad 500 g. do 1000 g. — 60 gr.  
ponad 1000 g. do 2000 g. — 70 gr.

Tylko pojedynczo wysyłane tomy.

### 6. Próbkki towarów :

do wagi 250 g. — 25 gr.  
ponad 250 g. do 500 g. — 50 gr.

### 7. Papiery handlowe :

do wagi 250 g. — 25 gr.  
ponad 250 g. do 500 g. — 50 gr.  
ponad 500 g. do 1000 g. — 60 gr.  
Wymiary 45×20×10 rulony 45×15.

### 8. Listy wartościowe :

opłata jak za list polecony odpowiedniej wagi i należność od podanej wartości, za każde 100 zł. lub części tychże—10 gr. ponadto opłata dodatkowa bez względu na wagę lub wysokość deklarowanej wartości — 10 gr.

U w a g a. W obrocie z W. M. Gdańskiem oblicza się należność od podanej wartości, jak przy listach wart. do zagranicy.

### 9. Paczki :

do wagi 1 kg. — 100 gr.  
ponad 1 kg. do 5 kg. zł. 2,00 gr.  
ponad 5 kg. do 10 kg. „ 3,— „  
ponad 10 kg. do 15 kg. „ 5,— „  
ponad 15 kg. do 20 kg. „ 6,— „

opłata dodatkowa bez względu na wagę paczki — 10 gr.

a) za paczki ochronne opłaca się należność o 50% wyższą;

b) za paczki z podaną wartością opłaca się ponadto należność asekuracyjną — 10 gr. za każde 100 zł.

i należytość manipulacyjną przy paczkach do 100 zł. podanej wartości—20 gr., ponad 100 zł. — 40 gr.

opłata dodatkowa bez względu na wagę lub wysokość podanej wartości — 10 gr.

U w a g a. W obrocie z W. M. Gdańskiem obowiązuje taryfa zagraniczna.

Stawki w centymach i frankach przelicza się na złote i grosze według ustalonego kursu franka złotego.

### 10. Przekazy:

a) pocztowe, zwykłe, pobraniowe i zleceńniowe:

do 10 zł. — 15 gr.  
ponad 10 do 25 zł. — 30 gr.  
ponad 25 do 50 zł. — 45 gr.  
ponad 50 do 100 zł. — 65 gr.  
ponad 100 do 250 zł. — 90 gr.  
ponad 250 do 500 zł. — 1.30 gr.  
ponad 500 do 750 zł. — 1.75 gr.  
ponad 750 do 1000 zł. — 2.15 gr.  
oraz opłata dodatkowa bez względu na wysokość przekazanej kwoty — 5 gr.

b) telegraficzne:

oprócz należytości pod a) należytość za telegram oraz za pośpieszne doręczenie (o ile nie chodzi o przekazy, adresowane poste-restante lub do zamiejscowego okręgu doręczeń) i należytość manipulacyjna — 20 gr.

### 11. Telegramy:

a) miejscowe i zamiejscowe—zwykłe, opłata od wyrazu 15 gr. najmniej jednak za 3 wyrazy.

b) pilne, opłata od wyrazu—45 gr., najmniej jednak za 3 wyrazy. dodatkowa opłata od każdego telegramu 50 gr.

### 12. Należytości dodatkowe:

a) polecenie przesyłek pocztowych — 40 gr.

b) za doręczenie pośpieszne przesyłek listowych oraz zawiadomień o nadejściu listów wart., przekazów i paczek — 80 gr.

c) koszt pobrania (zaliczenie) 40 gr

### 13. Czasopisma:

Obrót wewnętrzny i z Wolnem Miastem Gdańskiem.

#### I. Opłata za przesłanie i doręczenie:

Za każdy egzemplarz prenumerowany pobiera się:

do wagi 25 gr. — 0.9 gr.  
ponad 25 do 50 g.—1.— gr.  
ponad 50 do 100 g.—2.— gr.  
ponad 100 do 250 g.—2.25 gr.  
ponad 250 do 500 g.—4.50 gr.  
ponad 500 do 1000 g.—6.— gr.  
ponad 1000 do 2000 g.—9.— gr.

#### II. Należność manipulacyjna:

- 1) Za czasopisma wychodzące pięć razy na tydzień lub częściej: od każdego egzemplarza abonowanego czasopisma: miesięcznie — 10 gr.
- 2) Za czasopisma wychodzące rzadziej niż 5 razy na tydzień: od każdego wysłanego numeru abonowanego —  $\frac{1}{2}$  gr.

### OBRÓT ZAGRANICZNY.

#### 1. Listy:

do wagi 20 g. — 50 gr.  
za każde dalsze 20 g. — 30 gr.  
do Austrii, Czechosłowacji, Rumunii i Węgier

do wagi 20 g. — 40 gr.  
za każde dalsze 20 g. — 30 gr.

Najwyższa waga 2 kg., wymiary w trzech kierunkach najwyżej 45 cm., rulony najwyżej 75 cm. długości i 10 cm. średnicy.

## 2. Kartki pocztowe:

pojedyncze lub za każdą część kartki z opłaconą odpowiedzią 30 gr. do Austrii, Czechosłowacji, Rumunii i Węgier — 25 gr.

Wymiary: największy  $15 \times 10,5$  cm. najmniejszy  $10 \times 7$  cm.

## 3. Druki:

za każde 50 g. — 10 gr.  
Najwyższa waga 2 kg. Waga pojedynczo wysyłanych tomów może wynosić 3 kg.  
Wymiary najw.: jak dla listów.

## 4. Próbkki towarów:

za każde 50 g. — 10 gr.  
najmniej jednak — 20 gr.  
Najwyższa waga 500 g.  
Wymiary:  $45 \times 20 \times 10$  cm.  
Rulony:  $45 \times 15$  cm.

## 5. Papiery handlowe:

za każde 50 g. — 10 gr.  
najmniej jednak — 50 gr.  
Najwyższa waga 2 kg.  
Wymiary: jak dla listów.

## 6. Listy wartościowe:

Opłata jak za list polecony odpowiedniej wagi i należności od podanej wartości za każde 300 złotych lub część tychże — 50 gr.

## 7. Paczki:

Opłaty różne (zależnie od kraju przeznaczenia i od drogi przewozu), oznaczone szczegółowo w zagranicznej taryfie pocztowej.

## 8. Przekazy:

Z krajami, z którymi obrót podjęto

do 100 zł. — 80 gr.  
ponad 100 zł. do 200 zł. — 1.30 gr.  
ponad 200 zł. do 300 zł. — 1.80 gr.  
ponad 300 zł. do 400 zł. — 2.30 gr.  
ponad 400 zł. do 500 zł. — 2.80 gr.

## 9. Telegramy:

Opłaty różne (zależnie od kraju przeznaczenia i od drogi), oznaczone szczegółowo w zagranicznej taryfie telegraficznej.

## 10. Należności dodatkowe:

a) polecenie przesyłek pocztowych — 50 gr.  
b) za doręczenie pośpieszne przesyłek listowych — 1 zł.  
c) paczek — 80 ct.

Uwaga: Należności za paczki i telegramy w ruchu zagranicznym oraz należności od podanej wartości przy paczkach i listach z podaną wartością ustala się w centymach złotych, odpowiadających groszom.

## TARYFA TELEFONICZNA.

(Wyciąg z taryfy telefonicznej).

### Opłata jednorazowa za poszczególne rozmowy.

Opłata wynosi za jednostkę 3 min. rozmowy miejscowej prowadzonej z rozmównicą 15 gr.

Za rozmowę zamiejscową lecz na terenie tegoż powiatu — 30 gr.

Za rozmowy międzymiastowe: na odległ. do 25 klm. po 50 gr.

" " " 50 " " " 90 "

" " " 100 " " " 1.50 "

" " " 200 " " " 2.70 "

i za każde dalsze 100 klm. po 60 gr.

Za rozmowy pilne pobiera się opłatę potrójną.

Za połączenie poza godzinami urzędowemi:

przez jedną noc lub jedno południe — 40 gr.

Miesięcznie za jednorazowe dzienne 6 zł.

Miesięcznie za dwurazowe dzienne 12 złotych.

# ALFABETYCZNY SPIS ABONENTÓW TELEFONICZNYCH

przybyłych od 1/VII 1928 r.

- |  |  |
|--|--|
| <p>1463 Agencja Pocztowa Porubanek.<br/>1361 „Auto-Garaż“ — Wil. Sp. Sam.<br/>Wileńska 26.<br/>1424 Balberyski Celel.<br/>1464 Bank Zw. Spół. Zar., Mickiewicza 18.<br/>1487 Barowski Aron, Jagiellońska 9 m. 5.<br/>1495 Berger M. — fabryka, Kwaszelna 17.<br/>707 Berzak Józef, Zawalna 58.<br/>32 Bochwic Lucjan — Prezes Sądu Apelac., m. Mickiewicza 62.<br/>148 Bochwic Stanisław, majątek „Kwietniów“.<br/>1365 Centralna Kasa Spółek Rolniczych, Wileńska 39 m. 1.<br/>971 Charytonowicz W. — dom apt. Mickiewicza 7.<br/>1478 Chełchowska Zuzanna, Ofiar-<br/>na 4 m. 1.<br/>1486 Dawidson Abram, Szawelska 10.<br/>1480 Dorochow Joachim, Mickiewicza 9 m. 5.<br/>1097 Drukarnia „Zorza“, Wileńska 15.<br/>786 Dworakowski Włodzimierz, —<br/>Urząd Wojewódzki.<br/>68 Dyrekcja K. P. — gabinet Pre-<br/>zesa.<br/>693 Epsztejn Zelik, Zawalna 14.<br/>1492 Falewicz - Sztukowska Helena,<br/>Mickiewicza 62 m. 7.<br/>745 Fiedorowicz Józef, Zygmunto-<br/>wska 20.<br/>1472 Handryszewska Marja, Cicha 3.<br/>999 Hartwig P. Sp. A. — Bocznica<br/>Opałowa i Składy, ul. Kijow-<br/>ska 8.<br/>1477 Heiber Józef, Mickiewicza 9.<br/>1473 Hurtownia Spółdz. Cechu Rzeźn.<br/>i Wędl., Mickiewicza 49.<br/>1345 Hurynowicz Jan, Mickiewicza<br/>15 m. 6.<br/>1482 Ilustrowany Kurjer Codzienny,<br/>ul. Wileńska 26 m. 2 (Sklep).<br/>559 Izba Skarbowa, ul. Piwna 3.<br/>541<br/>196 Izba Skarbowa — II oddz., W.<br/>Pohulanka 10.</p> | <p>1483 Jochelson, Tartaki 18.<br/>1489 Kac Samuel, zauł. Komen-<br/>dancki 5.<br/>1475 Kiwowicz M., Mickiewicza 41.<br/>1497 Komisarów i Grynberg inżynie-<br/>rowie — Biuro sprzedaży wę-<br/>gla, Jagiellońska 6.<br/>1490 Konarzewski Janusz, ul. 3 ma-<br/>ja 3 m. 4.<br/>146 Kosiński, M. Pohulanka 19.<br/>478 Krassowski Ks. — prokurator<br/>Sem. Duch., Mostowa 12—20.<br/>1471 Lecznica Ginekologiczno-Położ-<br/>nicza, M Pohulanka 19.<br/>1498 Lipkowicz Izidor, Młynowa 17<br/>m. 4.<br/>1150 Magazyn obuwia „P. Białomiej-<br/>ski“, Zamkowa 7.<br/>1184 Magistrat, Wielka 55.<br/>264 Majątek „Świętniki“.<br/>1469 Maksymowicz Witold, Piekieł-<br/>ko 3 m. 2.<br/>1491 Mazower S., Portowa 5 m. 18.<br/>473 Merson Grzegorz inż., Wiosen-<br/>na 6 m. 2.<br/>496 Miejska pracownia analityczna,<br/>Hetmańska 3.<br/>1387 Nadleśnictwo Ławaryskie, No-<br/>wa-Wilejka.<br/>1397 Nadwysocki Marjan, Mickiewi-<br/>cza 62.<br/>720 Nieciengiewicz Wł. i S-ka, Wi-<br/>leńska 15.<br/>943 Państwowa Szkoła Murarska,<br/>Kopanica 5.<br/>684 Parnes B., Gdańska 1—9.<br/>398 Pietrusewicz — adwokat, Mic-<br/>kiewicza 37.<br/>346 Piotrowicz W., Dąbrowskiego 7<br/>m. 7.<br/>1496 Poczter Leon, Tatarska 20<br/>m. 17.<br/>1252 Polska Dyr. Ubezpiec. m. Dyrek-<br/>tora, Stroma 5 m. 4.<br/>1470 Raskin Mendel, Zawalna 8 m. 9.<br/>593 Restauracja „Bachus“, Mickiewi-<br/>cza 11.</p> |
|--|--|

- |      |   |      |   |
|------|---|------|---|
| 1474 | Rubaszew Borys — adwokat,<br>Jagiellońska 10 m. 7.              | 1479 | Tow. Przyjaciół Nauk, Lele-<br>wela 8.                        |
| 154  | Sąd Okręgowy, Mickiewicza 36.                                   | 1149 | T-wo Wychow. „Przyszłość“<br>Zarzeczna 5-a.                   |
| 115  | Sąd Okręgowy, Mickiewicza 36.                                   | 417  | Tórczyński Roman, ul. Bene-<br>dyktyńska 8.                   |
| 1485 | Schronisko im. K. Zubowicza,<br>Jasińskiego 14—16.              | 625  | Trocki, Niemiecka 26.   |
| 332  | Sejmik powiatowy, Wileńska 12.                                  | 1493 | Wulf Kagan, Rudnicka 29.                                      |
| 1434 | S-ka dla Ekspl. Brow. w Czerwo-<br>nym Dworze, Mostowa 27 m. 7. | 1462 | Zan Roman, Mickiewicza 22.                                    |
| 487  | Stowarzyszenie Oficerów Re-<br>zerwy, Mickiewicza 11.           | 1476 | Zarząd Główny Zw. Pol. Naucz.<br>Szk. Powsz., 3 maja 13 m. 7. |
| 1385 | Strumiłto Marjan, Mickiewi-<br>cza 21.                          | 1494 | Zarząd Zw. Organ. Wojsk., Uni-<br>wersytecka 6.               |
| 1481 | Subartowicz Stanisław, Wielka<br>30 m. 3.                       | 534  | Zjednoczone Fabryki Żarówek<br>Sp. A., Jagiellońska 8.        |
| 1488 | Symonowicz Antoni, Wiosen-<br>na 1.                             | 88   | Związek Rewizyjny Pol. Spótdz.<br>Roln., Jagiellońska 3.      |
| 1484 | Szeskin Azrjel, Sadowa 9—12.                                    |      |   |

## SPIS ABONENTÓW TELEFONICZNYCH

przybyłych od 1/VII 1928 r.

według porządku Nr. Nr.

- |     |   |      |  |
|-----|---|------|--|
| 32  | Bochwie Lucjan — Prezes Sądu<br>Apelac., m. Mickiewicza 62. | 534  | Zjednoczone Fabryki Żarówek<br>S. A., Jagiellońska 8.          |
| 68  | Dyrekcja K. P. — gabinet Pre-<br>zesa.                      | 541  | Izba Skarbowa, ul. Piwna 3.                                    |
| 88  | Związek Rewizyjny Pol. Spótdz.<br>Roln., Jagiellońska 3.    | 559  | Izba Skarbowa, ul. Piwna 3.                                    |
| 115 | Sąd Okręgowy, Mickiewicza 36.                               | 593  | Restauracja „Bachus“, Mickie-<br>wicza 11.                     |
| 146 | Kosiński, M. Pohulanka 19.                                  | 625  | Trocki, Niemiecka 26.  |
| 148 | Bochwie Stanisław, majątek<br>„Kwietniów“.                  | 684  | Parnes B., m. Gdańska 1—9.                                     |
| 154 | Sąd Okręgowy, Mickiewicza 36.                               | 693  | Epsztejn Zelik, Zawalna 14.                                    |
| 196 | Izba Skarbowa II oddz., W. Po-<br>hulanka 10.               | 707  | Berzak Józef, Zawalna 58.                                      |
| 264 | majątek „Świętniki“.  | 720  | Nieciengiewicz Wł. i S-ka, Wi-<br>leńska 15.                   |
| 332 | Sejmik Powiatowy, Wileńska 12.                              | 745  | Fiedorowicz Józef, Zygmun-<br>towska 20.                       |
| 346 | W. Piotrowicz, Dąbrowskiego 7<br>m. 7.                      | 786  | Dworakowski Władzimirz, —<br>Urząd Wojewódzki.                 |
| 398 | Pietruszewicz—adwokat. m. Mic-<br>kiewicza 37.              | 943  | Państwowa Szkoła Murarska,<br>Kopanica 5.                      |
| 417 | Tórczyński Roman, ul. Bene-<br>dyktyńska 8.                 | 971  | Charytonowicz W. — dom apt.<br>Mickiewicza 7.                  |
| 473 | Merson Grzegorz — inż., Wio-<br>senna 6 m. 2.               | 999  | Hartwig P. S. A. — Bocznica<br>Opałowa i Składy, Kijowska 8.   |
| 478 | Ks. Krassowski — Prokurator<br>Sem. Duch., Mostowa 12—20.   | 1097 | Drukarnia Zorza, Wileńska 15.                                  |
| 487 | Stowarzyszenie Oficerów Rez.,<br>Mickiewicza 11.            | 1149 | T-wo Wychow. „Przyszłość“<br>Zarzeczna 5-a.                    |
| 496 | Miejska pracownia analityczna,<br>Hetmańska 3.              | 1150 | Magazyn obuwia „P. Białomiej-<br>ski“, Zamkowa 7.              |
|     |   | 1184 | Magistrat, Wielka 55.  |
|     |   | 1252 | Polska Dyr. Ubezpiecz., m. Dyrek-<br>tora — ul. Stroma 5 m. 4. |

- |      |  |      |  |
|------|--|------|--|
| 1345 | Hurynowicz Jan, Mickiewicza 15 m. 6.                             | 1479 | Tow. Przyj. Nauk, ul. Lelewela 8.                                  |
| 1361 | „Auto-Garaż“ — Wil. Sp. Sam. Wileńska 26.                        | 1480 | Dorochow Joachim, ul. Mickiewicza 9 m. 5.                          |
| 1365 | Centralna Kasa Spółek Rolniczych, Wileńska 39 m. 1.              | 1481 | Subartowicz Stanisław, ul. Wielka 30 m. 3.                         |
| 1385 | Strumilko Marjan, — Mickiewicza 21.                              | 1482 | Ilustrowany Kurjer Codzienny, ul. Wileńska 26 m. 2 (sklep).        |
| 1387 | Nadleśnictwo Ławaryskie, — Nowa Wilejka.                         | 1483 | Jochelson, Tartaki 18.   |
| 1397 | Nadwysocki Marjan, Mickiewicza 62.                               | 1484 | Szeskin Azrjel, ul. Sadowa 9—12.                                   |
| 1424 | Balberski Celet.   | 1485 | Schronisko im. K. Zubowicza, ul. Jak. Jasińskiego 14—16.           |
| 1434 | S-ka dla Ekspł. Brow. w Czeronym Dworze, Mostowa 27—7.           | 1486 | Dawidson Abram, Szawelska 10.                                      |
| 1462 | Zan Roman, Mickiewicza 22.                                       | 1487 | Barowski Aron, Jagiellońska 9 m. 5.                                |
| 1463 | Agencja Pocztaowa Porubanek.                                     | 1488 | Symonowicz Antoni, Wiosenna 1.                                     |
| 1464 | Bank Zw. Spół. Zar., Mickiewicza 18.                             | 1489 | Kac Samuel, zauł. Komen-dancki 5.                                  |
| 1469 | Maksymowicz Witold, Piekietko 3 m. 2.                            | 1490 | Konarzewski Janusz, ul. 3 maja 3 m. 4.                             |
| 1470 | Raskin Mendel, Zawalna 8 m. 9.                                   | 1491 | Mazower S., Portowa 5 m. 18.                                       |
| 1471 | Lecznica Ginekologiczno-Położnicza, Mała Pohulanka 19.           | 1492 | Helena Falewicz -Sztukowska, ul. Mickiewicza 62 m. 7.              |
| 1472 | Handryszewska Marja, Cicha 3.                                    | 1493 | Wulf Kagan, Rudnicka 29.   |
| 1473 | Hurtownia Spółdz. Cechu Rzeźników i Wędliniarzy, Mickiewicza 49. | 1494 | Zarząd Zw. Organ. Wojsk., Uniwersytecka 6.                         |
| 1474 | Rubaszew Borys — adwokat, Jagiellońska 10 m. 7.                  | 1495 | Berger M. — fabryka, ul. Kwaszalna 17.                             |
| 1475 | Kiwowicz M., Mickiewicza 41.                                     | 1496 | Pocztar Leon, Tatarska 20 m. 17.                                   |
| 1476 | Zarząd Główny Zw. Pol. Naucz. Szkół Pow., 3 maja 13 m. 7.        | 1497 | Inż. Komisarow i Grynberg — Biuro sprzedaży węgla, Jagiellońska 6. |
| 1477 | Heiber Józef, Mickiewicza 9.                                     | 1498 | Lipkowicz Izidor, Młynowa 17 m. 4.                                 |
| 1478 | Chełchowska Zuzanna, Ofiarna 4 m. 1.                             |      |  |

## T A B E L A

### WAŻNIEJSZYCH OPŁAT STEMPLOWYCH

według nowej ustawy, obowiązującej na całym terenie Rzeczypospolitej od dn. 1 stycznia 1927 r.

- |                                |                                     |                  |     |
|--------------------------------|-------------------------------------|------------------|-----|
| <b>1. Podania</b>              | charakteru ogólnego . . . . .       | Zł.              | 3.— |
| „                              | o zmniejszenie podatku, daniny etc. |                  |     |
|                                | a) przy sumie do 50 zł. . . . .     | od opłaty wolne, |     |
|                                | b) „ „ od 50 zł. do 100 zł. . . . . | Zł.              | —50 |
|                                | c) „ „ wyżej 100 zł. . . . .        | „                | 2.— |
| <b>2. Załączniki do podań,</b> | od każdego załącznika . . . . .     | „                | —50 |



<b>3. Świadcstwa</b>	wydawane przez urzędy państwowe nie wyłączając sądów i notariuszów . . . . .	Zł. 3.—
<b>4. Pełnomocnictwa</b>	. . . . .	" 3.—
"	do sądu pokoju oraz do odbioru sumy pieniężnej wyżej zł. 500 . . . . .	" 1.—
<b>5. Umowy</b>	sprzedaży lub zamiany rzeczy ruchomych, dzierżawy lub najmu od wartości zobowiązań przewidzianych umową . . . . .	1 <sup>0</sup> / <sub>0</sub>
<b>6. Rachunki,</b>	od sumy należności . . . . .	0,2 <sup>0</sup> / <sub>0</sub>
"	nie przekraczające zł. 20 . . . . . od opłaty wolne	
	Skasowanie znaczków winno nastąpić przez przepisanie znaczków datą skasowania oraz nazwiskiem lub firmą kasującego.	
<b>7. Pokwitowania</b>	z odbioru pieniędzy, papierów wartościowych i innych przedmiotów . . . . .	Zł. —.20
"	stwierdzające odbiór przedmiotów, których wartość nie przewyższa 50 zł.	} wolne od opłaty stempelowej
"	umieszczone na rachunkach, a dotyczące należności, stwierdzonej rachunkiem	
"	wydawane w obrocie wewnętrznym jednego i tego samego przedsiębiorstwa, w szczególności między oddziałami tegoż	
"	stwierdzające odbiór kwot, należnych z tytułu stosunku służbowego.	
<b>8. Poręczenia</b>	(pismo stwierdzające udzielenie poręki) . . . . .	Zł. 3.—
<b>9. Obligi,</b>	skrypty dłużne, rewersy—od sumy zobowiązania	0,5 <sup>0</sup> / <sub>0</sub>
<b>10. Weksle</b>	(wystawione w Polsce)	
a)	przy sumie wekslowej do 50 zł. . . . .	Zł. —.20
b)	" " wyżej 50 zł. do 1000 zł. od każdych pełnych lub zaczętych stu złotych . . . . .	" —.30
c)	wyżej 1000 zł. od każdego pełnego lub zaczętego tysiąca złotych . . . . .	" 3.—
<b>11. Przekazy</b>	zawierające zlecenia wypłaty od sumy, na którą opiewa przekaz . . . . .	0,8 <sup>0</sup> / <sub>0</sub>
"	płatne nie później, niż w tydzień po dacie wystawienia, jeżeli ta data nie jest późniejsza niż dzień doręczenia przekazu uprawnionemu . . . . . od opłaty wolne	
<b>12. Wyciągi</b>	z rachunku bieżącego oraz z ksiąg handlowych . . . . .	Zł. —.20
"	i inne świadectwa z akt stanu cywilnego (ksiąg metrycznych) . . . . .	" 3.—

# JAK OTRZYMAĆ PASZPORT ?

(W Komisarjacie Rządu na m. Wilno — ul. Żeligowskiego Nr. 4).

## Krajowe dowody osobiste.

- Pok. Nr. 12. okienko III. Przyjmowanie podań o dowody osobiste od godz. 9 do 1-ej.  
" " " " " Udzielanie informacji w sprawie dowodów osobistych od godz. 9 do 1-ej codziennie.  
" " " " " Wydawanie dowodów osobistych od godz. 9 do 1-ej codziennie.

Referent przyjmuje interesantów codziennie od godz. 10-ej do godz. 1-ej — w pokoju Nr. 13. W soboty od godz. 10 — 12.

## Paszporty zagraniczne.

- I. 1. Paszporty zagraniczne wydają się w pokoju Nr. 12 w godz. między 10-tą a 1-szą przy okienku Nr. 5.  
2. Podania należy pisać na specjalnie w tym celu przygotowanych blankietach (do nabycia w pok. Nr. 7).  
3. Mężczyźni w wieku od lat 18 do 26 włącznie muszą mieć zezwolenie na wyjazd zagranicę z P. K. U. Oficerowie rezerwy, niezależnie od wieku, winni mieć zezwolenie D. O. K. Wszelkie dokumenty wojskowe winno się dołączać do podania.  
4. Do podania należy dołączać świadectwo kwalifikacyjne z odnośnego Komisarjatu Policji.  
5. Dołącza się również 1 fotografię bez okrycia głowy.
- II. Paszport kosztuje 251 zł.
- III. Paszporty ulgowe są wydawane na wyjazd zagranicę:  
1. W sprawach handlowych za opłatą 26 zł.  
2. W celu studjów — za opłatą 21 zł. (przedstawić należy zaświadczenia Ministerstwa Wyznań Religijnych i Oświecenia Publicznego).  
3. Osobom niezamożnym w celu kuracji za opłatą 21 zł.  
4. " " w ważnych sprawach osobistych.  
Pozatem ulgowe paszporty wydawane są uczestnikom zjazdów naukowych, zawodów sportowych i t. d. oraz osobom, delegowanym przez instytucje państwowe i samorządowe.
- IV. Paszporty bezpłatne wydawane są na podstawie zaświadczeń Urzędu Emigracyjnego w Warszawie lub Urzędu Pośrednictwa Pracy w Wilnie. Osoby emigrujące winne przedstawić zaświadczenie Wydziału Podatkowego Izby Skarbowej oraz Magistratu że nie mają żadnych zaległości podatkowych.
- V. Urząd Komisarza Rządu na m. Wilno wizuje również paszporty obywateli państw obcych. Wiza na wyjazd z Polski kosztuje 5 zł. Wszelkie opłaty uskutecznia się w Kasie Skarbowej.

# WAŻNIEJSZE MIARY I WAGI.

## A) Układ metryczny miar.

### Miary długości albo linjowe.

Kilometr (km.)=1000 metrom.  
Hektometr (hm)=100 „  
Dekametr (dam.)=10 „  
Metr (m) jednostka zasadnicza.  
Decymetr (dm) 0,1 metra.  
Centymetr (cm) 0,01 „  
Milimetr (mm) 0,001 „

### Miary powierzchni.

Hektar (ha) = 100 arom albo 10000 metrom kwadr.  
Ar (a)=100 metrom kwadratowym.  
Centyar (ca) = 0,01 ara albo 1 metr. kwadr.

### Miary drzewa.

Dekaster (das) = 10 sterom.  
Ster (s) = 1 metrowi sześciennemu.  
Decyster (ds)=0,1 stera.

### Miary wagi.

Tonna (t) = 1000 kilogramom lub 10 centnarom.  
Centnar lub kwintal metryczny (q)= 100 kilogramom.  
Kilogram (kg) jednostka zasadnicza.  
Hektogram (hg) = 100 gramom.  
Dekagram (dek) = 10 „  
Gram (g) = 0,001 kilograma.  
Decygram (dg) = 0,1 grama.  
Centygram (cg) = 0,01 grama.  
Milligram (mg) = 0,001 grama.

## B) Inne miary, dotychczas używane.

### Miary długości.

1 mila = 7 wiorst.  
1 wiorsta = 500 sążni.  
1 sążeń = 3 arszyny.  
1 arszyn = 16 wierszków lub 28 cali.

### Miary powierzchni.

1 włoka=20 dziesięcin lub 30 morgów.  
1 morga = 300 pretów kw.

### Miary drzewa.

1 sążeń kubiczny=27 arszynów kub.

### Miary wagi.

1 pud = 40 funtów.  
1 funt = 32 łuty.  
1 łut = 3 żołtniki.

### Miary objętości.

1 korzec = 4 ćwierci.  
1 ćwierć = 8 garnców.  
1 garniec = 4 kwarty.  
1 kwarta = 4 kwaterki czyli szklanki.

## C. Porównanie miar metrycznych z innymi miarami.

1 wiorsta = 1,065 km.; 1 km. = 0,94 w.  
1 sążeń = 2,13 m.; 1 m. = 0,47 s.  
1 cal = 2,4 cm.; 1 cm. = 0,41 c.  
1 dzies. = 1,09 ha.; 1 ha = 0,916 dzies.  
1 s. kub. = 9,64 m kub.; 1 m. kub. 0,104 s. kub.  
1 pud = 16,381 kg.; 1 kg. = 0,066 puda.  
1 funt = 0,409 kg.; 1 kg. = 2,44 funt.  
1 łut = 12,7 gr.; 1 gr. = 0,08 gr.  
1 kwarta = 0,75 litr.; 1 litr = 1,33 kw.

# WIADOMOŚCI STATYSTYCZNE O WILNIE.

Wilno z najbliższą okolicą położone jest na lekko pofałdowanym płaskowzgórzu, pociętem Wilją, Wilenką i parowami; najwyższy poziom wyniosłości dochodzi do 240 m., podczas gdy poziom Wilji znajduje się tylko na 118 m. nad pow. morza.

Szerokość geograficzna Wilna — 54°11'.

**Obszar Wielkiego Wilna** wynosi 10400 ha, zaś obszar miasta bez przyłączonych gmin wiejskich — 2000 ha.; długość ulic — 460 km., w tem zabrukowanych około 123 km. Obszar placów publicznych (oraz miejsc przeważnie zadrzewionych) w środmieściu wynosi około 15 ha. Obszar podmiejskich lasów, stanowiących własność miasta — 300 ha. Ogólna ilość nieruchomości sięga 8500.

## LUDNOŚĆ M. WILNA.

Na 1-go marca 1923 roku było w Wilnie mieszkańców 167,454 (dane spisu policyjnego) w tem:

		%
Polaków . . . . .	100,830	60.2
Żydów . . . . .	56,168	33.5
Rosjan . . . . .	4,669	2.8
Białorusinów . . . . .	3,907	2.3
Litwinów . . . . .	1,445	0.9
Innych . . . . .	435	0.3
Razem . . . . .	167,454	100.0

Na 1 marca 1928 roku ludność m. Wilna według obliczeń przybliżonych wynosiła 178,215.

## BUDŻET M. WILNA

na okres od I.IV.1928 do 31.III.1929 wykazuje:

w wydatkach:

I Administracja ogólna . . . . .	zł. 1.795.400.—
II Majątek komunalny . . . . .	„ 324.860.—
III Przedsiębiorstwa kom. (def.) „	920.525.—
IV Spłata długów . . . . .	„ 1.180.700.—
V Drogi i place publiczne . . . . .	„ 1.084.363.—
V-a Pomiary i plany rozbudowy „	82.300.—
VI Oświata . . . . .	„ 908.500.—
VII Kultura i sztuka . . . . .	„ 107.800.—
VIII Zdrowie publiczne . . . . .	„ 2.475.381.—
IX Opieka społeczna . . . . .	„ 1.338.200.—
XI Popieranie przem. i handlu „	148.303.—
XII Bezpieczeństwo publiczne . . . . .	„ 598.230.—
XIII Różne . . . . .	„ 9.800.—
Razem zł. . . . .	10.974.362.—

### w dochodach zwyczajnych:

I Majątek komunalny . . . . .	zł.	556.000.—	
II Przedsiębiorstwa kom. (zysk) „		2.552.742.—	
III Subwencje i dotacje . . . . .	„	16.470.—	
IV Zwroty . . . . .	„	329.800.—	
V Opłaty administracyjne . . . . .	„	247.300.—	
VI „ za korzystanie z urzą- dzeń i zakł. miejskich „		1.490.725.—	
VII Dopłaty (opłaty specjalne) . . . . .	„	40.000.—	
VIII Udział w wyd. państw. . . . .	„	330.000.—	
IX Dodatki do podatków . . . . .	„	1.955.000.—	
X Podatki samoistne . . . . .	„	1.981.500.—	
XI Różne . . . . .	„	50.000.—	zł. 9.549.537.—

### w dochodach nadzwyczajnych:

II Subwencje i dotacje . . . . .	zł.	211.590.—	
V Dopłaty . . . . .	„	250.000.—	
VI Podatki inwestycyjne . . . . .	„	627.000.—	
VII Różne . . . . .	„	336.235.—	zł. 1.424.805.—
			zł. 10.974.362.—

## INWESTYCJE MIEJSKIE.

Wodociąg miejski funkcjonuje od 1914 roku; wodę dostarcza 11 studni artez., położonych w ogrodzie Bernardyńskim. Ze studni przez rury ssąco-tłoczące woda dostaje się do zbiornika — osadnika (pojemności 3000 m<sup>3</sup>), a stamtąd do wodociągu na miasto i do 2-ch zbiorników końcowych (pojemności 3000+1500 m<sup>3</sup>). Obszar miasta zaopatrzoney w wodę wynosi 625 ha; długość sieci wodociągowej — 45 km. Posesji przyłączonych zostało dotychczas 1487. W r. 1926 stacja pomp dostarczyła 999.557 m<sup>3</sup> wody.

Urządzenia kanalizacyjne m. Wilna jeszcze są w toku budowy; z ogólnej długości początkowo zaprojektowanej sieci kanalizacyjnej wykonano dotychczas około 43 klm., pozostało do wykonania jeszcze 87 klm. a z przedmieściami 103 klm.

Do wybudowanej sieci przyłączono ogółem dotychczas 896 posesji.

## POŁĄCZENIA KOMUNIKACYJNE.

W obecnej chwili do użytku publiczności służą 4 linje autobusowe, z tych 3 stałe i 1 prowizoryczna. Poszczególne kursujące na linjach wozy zaopatrzone są numerem odnośnej linji.

- 1 linja. Dworzec Kolej. — Wielka — Mickiewicza — Zwierzyniec. — Ilość wozów na linji — 30; częstość kursowania — co 2 min.
- 2 linja. Dworzec Kolej. — Zawalna — Jagiellońska — Kalwaryjska. — Ilość wozów na linji — 20; częstość kursowania — co 5 min.
- 3 linja. Dworzec Kolej. — W. Pohulanka — Ludwisarska — Plac Katedralny — Tadeusza Kościuszki — Antokol. — Ilość wozów na linji — 32; częstość kursowania — co 5 min.
- 4 linja. Zarzecze — Królewska — Wielka — Legjonowa.

Źródła: Rymaszewski, Opis sanit. m. Wilna (Wilno, 1928); dane Miejsk. Biura Statyst.; Budżet m. Wilna (Wilno, 1928); dane Refer. Samoch. Okr. Dyr. Rob. Publ.

# HIERARCHJA KOŚCIOŁA KATOLICKIEGO.

Jego Świątobliwość

OJCIEC ŚWIĘTY PIUS XI PAPIEŻ

(przedtem kard. Achilles Ratti, były Nuncjusz Ap. w Polsce).  
ur. 1857 r., obrany Papieżem 6 lutego i koronowany 11 lutego 1922 r.

Nuncjusz Apostolski w Polsce

Mgr. FRANCISZEK MARMAGGI

Arcybiskup.

## HIERARCHJA KOŚCIELNA W POLSCE.

A. *Obrządek Łaciński.*

### Prowincja Gnieźnieńsko-Poznańska.

Arcybiskup Metropolita Dr. August Hlond  
Prymas Polski, Kard. i legatus  
natus Św. Stolicy Apost.  
Biskup Sufragan Gnieźnieński Antoni  
Laubitz, Bp. tytuł. Jasseński.  
Biskup Sufragan Poznański Karol Ra-  
doński.

Biskup Chełmiński Stanisław Okoniew-  
ski.  
Biskup Sufragan Konstancy Dominik.  
Biskup Włocławski Władysław Krynicki  
S. T. M. Bp. tytuł. Achantyński  
Biskup Sufragan Dr. Wojciech Owczarek  
Bp. tytuł. Askalonitański.

### Prowincja Warszawska.

Arcybiskup Metropolita Warszawski J.Em.  
Aleksander Kakowski, S. K. R.  
Kardynał-Presbyter.  
Biskup Sufragan Dr. Stanisław Gall,  
Bp. tytularny Halikarnaseński,  
Biskup Polowy W. P.  
Biskup Sufragan dr. Antoni Szlagowski.  
Biskup Płocki Antoni - Juljan Nowo-  
wiejski S. T. M., asystujący przy  
tronie papieskim.  
Biskup Sufragan Leon Wetmański.  
Biskup Sandomierski Marjan Ryx, S.T.M.  
Biskup Sufragan Paweł Kubicki S.T.K.  
Bp. tytuł. Chanateński.

Biskup Lubelski Marjan Leon Fulman,  
S. T. M.  
Biskup Sufragan Adolf-Józef Jełowicki,  
Bp. tytuł. Lorymeński Prałat-  
Dom. Jego Świątobl.  
Biskup Podlaski Dr. Henryk Przeź-  
dziecki.  
Biskup Sufragan Dr. Czesław Soko-  
łowski, Bp. tytularny Pentako-  
meński.  
Biskup Łódzki Wincenty Tymieniecki.  
Prał.-Dom. Jego Świątobliwości,  
Biskup Sufragan Kazimierz Tomczak.  
Rezyduje w Warszawie Edward Ropp,  
Arcyb. Metrop. Mohyl.

### Prowincja Wileńska.

Arcybiskup Metropolita Wileński Romuald  
Jańbrzykowski, S. T. M.  
Biskup Sufragan Kazimierz-Mikołaj Mi-  
chalciewicz, Biskup tytularny  
Tyatyński, Protonotarjusz Apo-  
stolski.

W Wilnie rezyduje Dr. Władysław  
Bandurski, Bp. tytuł. Cydoński.  
Biskup Łomżyński Stanisław Kostka  
Łukomski,  
Biskup Piński Zygmunt Łoziński S.T.M.

## Prowincja Lwowska.

Arcybiskup Metropolita Lwowski Dr. Bolesław Twardowski Prałat Dom. Jego Świątobliwości.  
Rezyduje we Lwowie Karol Hryniewicki, Arcyb. tytuł. Pergenski.  
Biskup Przemyski Anatoli Nowak.

Biskup Sufragan Karol Józef Fiszer, Bp. tytuł. Małeński, Asystent Tronu Papieskiego.  
Biskup Łucki Adolf-Piotr Szelażek S. T. M., Prałat Domowy Jego Świątobliwości.

## Prowincja Krakowska.

Książe Arcybiskup Metropolita Dr. Adam Stefan Sapieha, Asystent Tronu Papieskiego.  
Biskup Sufragan Stanisław Rospond.  
Biskup Tarnowski Dr. Leon Wałęga.

Biskup Sufragan Edward Komar.  
Biskup Kielecki Augustyn Łosiński S. T. M.  
Biskup Częstochowski Dr. Teodor Kubina.  
Biskup Śląski Arkadiusz Lisiecki.

## Wolne miasto Gdańsk.

Biskup Gdański Edward O'Rourke.

### B. Obrządek Ormiański.

Arcybiskup Metropolita Lwowski obrz. Ormiańskiego Dr. Józef Teofil Teodorowicz.

### C. Obrządek Ruski.

Arcybiskup Metropolita Lwowski Andrzej Aleksander Szeptycki.  
Biskup Sufragan Józef Bocian.

Biskup Przemyski Józef Kocyłowski.  
Biskup Sufragan Dr. Grzegorz Łakota.  
Biskup Stanisławowski Grz. Chomyszyn.

# Centralne Władze i Urzędy Państwowe w Warszawie.

godz. przyj. we wszystkich Ministerstwach od 11 do 1-ej za wyjątkiem  
M. S. Wojsk. od 9—11.

*Prezydent Rzeczypospolitej:* Ignacy Mościcki, Zamek.

*Kancelarja cywilna.* Dnie przyjęć: poniedziałki, środy i piątki. Godziny przyjęć 11½—2 po poł.

*Prezjdjum Rady Ministrów,* Pałac Namiestnikowski, Krakowskie Przedmieście 46/48, tel. 310-00 do 310-11.

*Ministerstwo Spraw Zagranicznych,* Wierzbowa 1, tel. 414-50.

*Ministerstwo Spraw Wewnętrznych,* Nowy Świat 69, tel. 318-84.

*Ministerstwo Skarbu,* Rymarska 3/5, tel. 314-36.

*Ministerstwo Spraw Wojskowych,* Nowowiejska 5, tel. Centrala M. S. Wojskowych.

*Ministerstwo Sprawiedliwości,* Długa 7, tel. 28-76.

*Ministerstwo Wyznań Relig. i Ośw. Publ.,* Bagatela 12, tel. 78-39, (Urząd. informacyjny).

*Ministerstwo Rolnictwa i D. P.,* Pałac Prymasowski, Senatorska 15, tel. 172-37.

*Ministerstwo Reform Rolnych,* Plac Dąbrowskiego 5, tel. 83-74.

*Ministerstwo Komunikacji,* Nowy Świat 14, tel. 260-263.

*Ministerstwo Robót Publicznych,* Kredytowa 9, tel. 314-12.

*Ministerstwo Przemysłu i Handlu,* Elektoralna 2, tel. 312-45.

*Główna Komenda Policji Państwowej,* Nowy Świat 67, tel. 60-10.

*Bank Polski,* Bielańska 10/12, tel. 313-57, 313-58, 317-70, 317-72.

*Urząd Emigracyjny,* Królewska 23, tel. 222-95.

*Urząd Patentowy,* Elektoralna 2, tel. 110-16.

*Generalna Dyrekcja Służby Zdrowia,* Nowowiejska 39.

*Ministerstwo Pracy i O. S.,* Plac Dąbrowskiego 1, tel. 319-12.

*Ministerstwo Poczty i Telegrafów,* Pl. Napoleona 8, tel. 313-40, 313-49.

*Generalna Dyrekcja Monopoli Tytoniowego,* Nowy Świat 4, tel. 215-40 do 215-49.

*Generalna Dyrekcja Loterii Państwowych*, Nowy Świat 70, tel. 45-71.  
*Najwyższa Izba Kontroli Państwa*, Żorawia 44, tel. 505-73, do 505-75, 505-77.  
*Najwyższy Trybunał Administracyjny*, Miodowa 22.  
*Główny Urząd Likwidacyjny*, Foksal 3, tel. 35-14.  
*Główny Urząd Statystyczny*, Al. Jerozolimska 32, tel. 317-35, 10-93, 55-85.  
*Główny Zarząd Drukarń Państwowych*, Miodowa 22, tel. 67-86.  
*Główny Urząd Ziemi*, Ujazdowska 7, tel. 60-95.  
*Główny Urząd Probierczy*, Złota 22, tel. 69-28, 88-99.

*Główny Urząd Pocztowy*, Pl. Napoleona 8, tel. 313-40 do 313-46.  
*Monitor Polski*, Miodowa 12, tel. 44-05.  
*Polska Agencja Telegraficzna*, Mokotowska 14, tel. 85-67, 85-64.  
*Prokuratorja Generalna Rzeczypospolitej Polskiej*, Leszno 5, tel. 101-15 do 101-17.  
*Dziennik Ustaw*, Plac Krasińskich 12.  
*Polska Dyrekcja Ubezpieczeń Wzajemnych*, Aleje Jerozolimskie 42.  
*Bank Gospodarstwa Krajowego*, Królewska 5.  
*Państwowy Bank Rolny*, Traugutta 11.  
*Pocztowa Kasa Oszczędności*, Jasna 22.  
*Województwo*, Bielańska 9, tel. 243-35.  
*Komisariat Rządu*, Senatorska 19, tel. 87-01.

## Zagraniczne Poselstwa i Konsulaty w Warszawie.

godz. wizowania paszportów od 10—1.

*Nuncjatura Apostolska*, Książęca 27, tel. 319-57.  
*Argentyna — Konsulat*, Senatorska 35, tel. 99—48.  
*Austria — Poselstwo*, Koszykowa 11-b, tel. 64-96. *Konsulat*, przy Poselstwie.  
*Belgia — Poselstwo*, Ś-to Krzyska 25, tel. 150-30.  
*Brazylja — Poselstwo*, Aleja Róż 4, tel. 91-13. *Konsulat*, Wilcza 44, tel. 135 00.  
*Bułgarja — Poselstwo*, Ujazdowska 39, tel. 402-56.  
*Czecho-Słowacja — Poselstwo i Konsulat*, Złota 4, tel. 281-94.  
*Dania — Poselstwo*, Piękna 10, tel. 32-61.  
*Estonja — Poselstwo*, Al. Ujazdowska 19/4, tel. 238-18.  
*Finlandja — Poselstwo*, Plac Napoleona 3, tel. 290-81.  
*Francja — Ambasada i Konsulat*, Aleja Róż 2, tel. 169-73.  
*Grecja — Poselstwo*, Al. Ujazdowska 49, tel. 116.  
*Hiszpanja — Poselstwo*, Piękna 66-a, tel. 93.  
*Holandja — Poselstwo i Konsulat*, Czackiego 9, m. 8, tel. 220-57.  
*Japonja — Poselstwo*, Foksal 10, tel. 14-73. *Konsulat*, przy Poselstwie.  
*Jugostawja p. S. H. S.*  
*Lotwa — Poselstwo i Konsulat*, Szkolna 6, 73-48.  
*Meksyk — Konsulat*, Hortensji 6, tel. 13—42.

*Niemcy — Poselstwo*, Piękna 17, tel. 183-04.  
*Norwegja — Konsulat*, Daniłowiczowska 16, tel. 301-00. *Poselstwo*, Foksal 3, tel. 55-33.  
*Rosja — p. Zw. Soc. R. R.*  
*Rumunja — Poselstwo*, Wiejska 10, tel. 27-07. *Konsulat*, przy Poselstwie.  
*S. H. S. (Jugostawja) — Poselstwo*, Ujazdowska 33, tel. 130-10. *Konsulat*, Senatorska 36, tel. 1-23.  
*Stany Zjednoczone Ameryki Półn. — Poselstwo*, Foksal 3, tel. 17-59. *Konsulat*, Jasna 11, tel. 178-40.  
*Szwecja — Poselstwo*, Ossolińskich 4, tel. 16-00. *Konsulat*, Królewska 3, tel. 11-24.  
*Szwajcarja — Poselstwo*, Smolna 25, tel. 48-24. *Konsulat*, przy Poselstwie.  
*Urugwaj — Konsulat*, Hortensji 6, tel. 13-42.  
*Węgry — Poselstwo*, Mokotowska 48, tel. 317-52.  
*Wielka Brytanja — Poselstwo*, Nowy Świat 18, tel. 19-91. *Konsulat*, Al. Róż 10, tel. 222-53.  
*Włochy — Poselstwo*, Plac Dąbrowskiego 6, tel. 50-62. *Konsulat*, przy Poselstwie.  
*Związek Socjal. Republik Rad — Poselstwo*, Poznańska 15, tel. 185-02.  
*Przedstaw. Handl. Zw. Soc. Rep. Rad w Polsce*, Marszałkowska 113, tel. 212-23.



# Adresy m. Wilna.

## I. Władze i Urzędy.

### A. Instytucje rządowe i pół-urzędowe.

#### URZĄD WOJEWÓDZKI.

Ul. Magdaleny 2 (Plac Katedralny), godz. urzędowe od 8 do 15, w soboty od 8 do 13½.

**Wojewoda** Władysław Raczkiewicz,  
godz. przyj.: 13—14 codziennie.  
**Sekretarz osobisty** Stanisław Staniewicz, p. 37, tel. 13, mieszk. 3.

**Wice-Wojewoda** i Naczelnik Wydziału Prezydjalnego — Stefan Kirtiklis.

#### Wydział I Prezydjalny.

**Naczelnik Wydziału** Stefan Kirtiklis,  
godz. przyj. 14—15 codz. tel. 9.

- Oddziały: 1) Ogólno-Prezydjalny, Wiktor Piotrowicz, pokój 36, godz. przyj. 12—1 codz., tel. 1103.  
2) Osobowo-Dyscyplinarny, Aleksander Zeje, pokój 58, godz. przyj. 11—12.  
3) Inspekcyjny. Inspektor Starostw, Aleksander Żyłko, pokój 94, przyj. 12—1, tel. 955.

- 4) Rachunkowo - Gospodarczy, Naczelnik wydziału Włodzimierz Hryhorowicz, pokój 44, godz. przyj. 12—14, tel. Nr. 9.
- 5) Kancelaryjny—pokój 57, godz. przyjęć 11—1.
- 6) Administracja „Dziennika Urzędowego“ pokój 53, godz. przyj. 10—12.

Kancelarja Główna, tel. 1, pokój 53, od 11—13.

#### Wydział II Administracyjny.

**Naczelnik Wydziału** Włodzimierz Dworakowski, pokój 45, godz. przyjęć 12—1, tel. 526, mieszk. 786.

- Oddziały: 1) Ogólno -Admin. i referat łowiecki Michał Pawlikowski, pokój 41, godz. przyjęć 12—1.  
2) Prawno - Admin. i porządku publicznego Witold Reiss, pokój 49, godz. przyjęć 12—1, tel. 1336.  
3) Wojskowy, Stefan Wiś-

- niewski, pokój 46, godz. przyjęć 12—1.  
4) Ewidencji ludności, Wacław Makarow, pokój 48, godz. przyjęć 12—1.  
5) Odbudowy i daniny lasowej, Hipolit Budrewicz, pok. 84.  
6) Sztuki, Jerzy Remer, godz. przyjęć od 11—13, tel. 7.  
7) Wyznań, Antoni Milokont-Narwoysz, pok. 67, g. przyj. 10—12, tel. 1083.  
8) Kancelaryjny — pokój 47, godz. przyjęć 11—13.

### Wydział III Samorządowy.

**Naczelnik Wydziału** Józef Rakowski, pokój 68, godz. przyjęć 11—13, tel. Nr. 634.

- Oddziały: 1) Samorządu Miejskiego — Benedykt Dzenajewicz, pokój 69, godz. przyjęć 11—1.  
2) Samorządu Ziemskiego—

- Witold Żórawski, pok. 71, godziny przyjęć 11—1.  
3) Ogólno - Gospodarczy — Wiktor Czarnowski, pokój 71.  
4) Inspekcyjny, Jan Radwański, pokój 95.  
5) Kancelaryjny pokój 70, godziny przyjęć 11—13.

### Wydział IV Zdrowia Publicznego.

**Naczelnik Wydziału** Dr. Marjan Kozłowski, pokój 62, godziny przyjęć 12—14, tel. 1033.

**Inspektor Lekarski** — Dr. Ludwik Błaszewski, pokój 65, godziny przyjęć 12—14.

**Inspektor Farmaceutyczny**—prow. Nikodem Hrynaszkiewicz, pokój 66, godziny przyjęć 12—14.

**Inspektor Lekarski** — Dr. Marjan Przyalgowski, pokój 65, godz. przyjęć 12—14.

**Referent do spraw „Pomocy Lekarskiej dla funkcjonarj. państw.”** Dr. Edward Bielski, pokój 63, godziny przyjęć 11—13.

**Kancelaryjny** — pokój 62, godziny przyjęć 12—14.

### Wydział V Bezpieczeństwa Publicznego.

**Naczelnik Wydziału** (vacat) pokój 61, godz. przyjęć 12—13, telef. 11, tel. mieszkania 1149.

- Oddziały: 1) Bezpieczeństwa, p. o. Kierownika Dominik Piotrowski, pokój 32, godz. przyjęć 12—13, tel. 635.  
2) Społeczno-Narodowości-

wy, Stanisław Niekrasz, Zastępca Naczelnika Wydziału, godz. przyj. 12—13, tel. 635.

- 3) Ochrony Granic i Policji, p. o. Kierownika Kazimierz Protassewicz, p. 34, g. przyj. 12—13, tel. 635.

### Wydział VI Przemysłowy.

**Naczelnik Wydziału** Inż. Wacław Sławiński, pokój 74, godziny przyjęć 12—14, tel. 450.

**Radca** — inż. Władysław Hajdukiewicz, pokój 76, godziny przyjęć 12—14.

**Referent**—Józef Łepkowski, pokój 76, godz. przyjęć 10—12.

**Instruktor Stow. Przemysłowych** — Marjan Zdrojewski, pokój 75, godz. przyjęć 9—11.

**Kancelarja Wydziału**—pokój 75, godz. przyjęć 9—11.

### Wydział VII Rolnictwa i Weterynarji.

**Naczelnik Wydziału.** Wacław Szaniawski, pokój 26, godz. przyjęć 12—14, tel. 511.

**Inspektor Ochrony Lasów**—Wł. Kotkorowski, pokój 10, godziny przyjęć 12—14.

**Inspektor Majątków Państwowych** —

Stanisław Ławrynowicz, pokój 7, godziny przyjęć 11—13.

**Inspektor weterynarji** — Mieczysław Rymkiewicz, pokój 9, godziny przyjęć 11—13.

**Kancelarja Wydziału** — pokój 11, godziny przyjęć 9—13, telef. 1239,

## Wydział VIII Pracy i Opieki Społecznej.

**Naczelnik Wydziału** Konrad Jocz,  
pokój 14, godz. przyjęć 12—14,  
tel. 956.

**Oddział Opieki Społecznej i Pracy —**  
Radca Wojewódzki Aleks. Trocki,

pokój 13, godz. przyjęć 12—14,  
tel. 956.

**Referent —** Bronisław Ciuński, pokój  
13, godz. przyj. 12—14, tel. 9-56.

**Kancelarja —** pok. 15, godz. przyj. 9-13.

## IX. Okręgowa Dyrekcja Robót Publicznych.

**Dyrektor** Stefan Siła-Nowicki, pokój  
89, godziny przyjęć codziennie  
od 12—13.

**Oddział Ogólny —** inż. Stanisław Ku-  
bilus, pokój 80, godziny przy-  
jęć 12—13.

**Kancelarja Oddziału Ogólnego —**  
pokój 72, godz. przyjęć 13—14.

**Oddział Drogowy —** inż. Franciszek  
Szczygieł, pokój 87, g. przyjęć  
w ciągu dnia urzędowego.

**Referent Samochodowy —** inż. Wło-

dzimierz Krukowski, pok. 85-a,  
godz. przyj. 14—15 prócz sobót.

**Oddział Budowlany:**

**Kierownik inż. A. Przygodzki,**  
pokój 79, godziny przyjęć  
12—13, tel. 210.

**Inż. F. Wojciechowski, pok. 92,**  
godz. przyjęć 12—13.

**Ogólny tel. 102, pokój 85.**

**Oddział Wodno-Pomiarowy, inż.**  
Ignacy Olszewski, pokój 72,  
godz. przyj. od 12—13.

## WILEŃSKIE STAROSTWO GRODZKIE.

Ul. Żeligowskiego Nr. 4, tel. 225.

**Starosta Grodzki** Wacław Iszora,  
godz. przyjęć 10—12 codzien-  
nie, pokój Nr. 9, tel. 212.

**Zastępca Starosty Grodzkiego** Boh-  
dan Alexandrowicz, g. przyj.  
10—12, p. Nr. 9.

I. Referat Bezpieczeństwa i Po-  
rządku Publicznego, p. o. Kie-  
rownika Mamert Szczepowski,  
g. przyj. 10—1, p. Nr. 11, tel. 225.

II. Referat Wojskowy — Referent  
Wiktor Podziunas, godz. przyj.  
10—1, p. 15, tel. 225.

III. Referat Administracyjno - Kar-  
ny — Referent Antoni Dworzec-  
ki-Bohdanowicz, g. przyj. 8—3,  
p. Nr. 3, tel. 1101.

IV. Referat Ewidencji Ruchu Lud-

ności — Referent Leon Czarnoc-  
ki, g. przyj. 10—1, p. Nr. 13,  
tel. 225.

V. Referat Prasy, Stowarzyszeń i Wi-  
dowisk — Referent Wacław Le-  
miszewski, g. przyj. 10—1, p. 16,  
tel. 1101.

VI. Referat Zdrowia i Weterynarji —  
dr. Julian Billewicz, g. przyj.  
10—1. Lekarz Weteryn. Win-  
centy Żyliński, g. przyj. 10—11,  
p. 2, tel. 1101.

VII. Kancelarja Ogólna — Naczelnik  
Kancelarji Ignacy Żyliński, g.  
przyj. 8—3, p. Nr. 9 i 11, tel. 225.

VIII. Urząd Sanitarno-Obyczajowy —  
Inspektor dr. Bronisław Sutocki-  
Malkowicz, g. przyj. 10—1.

## STAROSTWO POWIATU WILEŃSKO- TROCKIEGO

Subocz 3, tel. 613, godz. urzęd. 8—15.

**Starosta —** Witkowski Lucjan, godzi-  
ny przyjęć od 10 do 12. Tel. 106,  
mieszkanie pryw. Subocz 3.

**Zastępca Starosty —** Michał Łukasze-  
wicz, g. przyj. od 10—14, tel. 613.

**Naczelnik Kancelarji —** Alina Jur-  
gensonówna. Telef. ogólny 613.

**Referaty:**

Ogólny - Admin: — (vacat).

Admin.-Karny — Połozow Wło-  
dzimierz.

Paszportowy — Bolesław Łuto-  
wicz.

Wojskowy — Feliks Szwarc.

Odbudowy — Żmakin Sergjusz.

**Lekarz pow. —** Dr. Juljusz Sumorok  
godz. przyjęć od 12 do 13.

**Lekarze Weterynarji: —** Józef Mac-  
kiewicz i Wincenty Żyliński.

# OKRĘGOWA IZBA KONTROLI PAŃSTWOWEJ W WILNIE

ul. Ad. Mickiewicza Nr. 3, tel. centr. 153.

Terytorjalna kompetencja Izby: Województwo Wileńskie i Nowogródzkie.

**Prezes Izby**—Jan Pietraszewski, pokój 119, telefon gab. 113, mieszkanie 10 (Portowa 26), godz. przyjęć od 12—13.

**Wice-Prezes**—Zenon Mikulski, pokój 118, t. gab. przez centralę Nr. 10.

**Sekretarjat**—Sekretarz Izby Henryk Karczewski, pokój 121, tel. gab. przez centralę Nr. 13.

**Wydział I**—Kontrola Urzędów Ministerstw: Skarbu, Rolnictwa i Reform Rolnych—Naczelnik Wydziału Wojciech Alexandrowicz, pokój Nr. 96, telef. gab. przez centralę Nr. 18.

**Wydział II**—Kontrola Urzędów Ministerstw: Spraw Wojskowych, Przemysłu i Handlu i Poczty i Telegrafów—Naczelnik Wy-

działu Bronisław Somer, pokój Nr. 101, tel. gab. przez centralę Nr. 8.

**Wydział III**—Kontrola Urzędów Ministerstwa Komunikacji—Naczelnik Wydziału Emil Dequentesz pok. 117, tel. gab. przez centralę Nr. 6.

**Wydział IV**—Kontrola Urzędów Prezydium Rady Ministrów, Ministerstw: Spraw Wewnętrznych, Sprawiedliwości, Pracy i Opieki Społecznej, Wyznań Religijnych i Oświecenia Publicznego i Robót Publicznych—Kierownik Wydziału Witold Rusiecki, p. Nr. 99, tel. gab. przez centralę Nr. 19.

## SĄD APELACYJNY W WILNIE

Mickiewicza 36, godz. urzęd. od 8<sup>1</sup>/<sub>2</sub> do 15<sup>1</sup>/<sub>2</sub>, w czasie ferji letnich—od 8 do 15.

**Prezes**—Bochwiec Lucjan, g. przyj. od 12—14, pok. Nr. 204, tel. 119, mieszk. tel. 32.

**Wice-Prezes**—Wydz. Karnego—vacat, pok. Nr. 238, tel. 101.

**Wice-Prezes**—Wydz. Cywilnego—Maliński Maksymilian, pok. 245.

### Sędziowie:

Hryniewski Józef.  
Sawicki Teofil.  
Dmochowski Władysław.  
Stulgiński Tadeusz-Marjan.  
Achmatowicz Bohdan.  
Bądzkiewicz Juljan.  
Songajło Józef.  
Piłsudski Jan.  
Suszczevicz Mikołaj.  
vacat.

**Sekretarz Prezydjalny**—Ebel Stefan, pok. 204, tel. 119.

**Sekretarz Wyd. Karnego**—Bukowski Józef, pok. 238, tel. 101.

**Sekretarz Wyd. Cywilnego**—Klajn Jerzy-Gustaw, pok. 244.

### Urząd Prokuratorski:

Prokurator—Przyłuski Józef, godz. przyj. od 12—14, pok. 207, tel. 49, mieszk. t. 12-11.

Podprokurator—Szyszko Cezary, pok. 206, t. 12-17.

Podprokurator—Parczewski Ignacy-Józef, pok. 202, t. 12-17.

Podprokurator—Komar Wojciech, pok. 206, tel. 12-17.

Sekretarz—vacat, pok. Nr. 207, tel. 12-17.

## SĄD OKRĘGOWY W WILNIE

Mickiewicza Nr. 36, godziny urzęd. od 8<sup>1</sup>/<sub>2</sub> do 3<sup>1</sup>/<sub>2</sub>.

**Prezes Sądu** Bzowski Kazimierz, pokój 101, tel. 236.

**Sekretarz Kanc. Prezydjalnej** Brzozowski Władysław, pokój 103.

**Wydział I Karny** pod kierownictwem Wiceprezesa Antoniego Owsianko, p. 149, 148—147, tel. 337.

**Sędziowie:**

Okulicz-Rackiewicz Otton.  
Mieczysław Eydrygiewicz.  
Aleksander Jodziewicz.  
Kazimierz Kontowtt.  
Władysław Strzałko.  
Antoni Borejko.  
Czesław Sienkiewicz.  
Adam Jundziłł,  
Konrad Bobrowski.  
Wacław Brzozowski.

**Sekretarz** Wilkaniec Leon.

**Wydział II Karny Odwoławczy:**

**Przewodniczący** Wydziału Wiceprezes Henryk Muraszko pokój 141.

**Sędziowie:**

Mieczysław Pluciński.  
Albert Orlicki.  
Marjan Hryniewiecki.  
Witold Januskowski.

**Sekretarz** Ptaszyński Marjan.

**Wydział Karny Skarbowy:**

**Przewodniczący** Sędzia Walerjan Haurykiewicz.

**Sędzia** Olgierd Brant.

**Podsekretarz** Buchowiecki Zygmunt.

**Wydział I Cywilny:**

**Przewodniczący** Wydziału Wiceprezes Juljusz Kozłowski, pok. 41, 43 i 45, tel. 115.

**Sędziowie:**

Janicki Juljusz.  
Skowroński Józef.  
Szawłowski Wincenty.  
Legiejko Adolf.  
Rubel Jan.  
Iljaszewicz Jan.

**Sekretarz** Stepowicz Jan.

**Wydział II Cywilny:**

**Przewodniczący** Wiceprezes Pietkiewicz Teodor. pok. 36.

**Sędziowie:**

Dzierżyński Adam.  
Mertens Leonard.  
Węckowicz Wacław.  
Rybasiewicz Edward.  
Dembiński Mikołaj.  
Urniał Wincenty.  
Buzycy Stanisław.

**Sekretarz** Juchniewicz Józef.

**Wydział Rejestru Handlowego:**

**Przewodniczący** sędzia Wincenty Szawłowski, p. 39.

**Podsekretarz** Szegidewicz Aleksander.

**Wydział Hipoteczny:**

Sędzia Józef Hoppen, p. 5.  
Pisarz hipoteczny Leon Sumorok.

**Wydział Rachuby:** Pok. 1, tel. 154.  
St. buchalter Stanisław Kanis.  
Skarbnik Jan Lebedź.

**Archiwum:**

Archiwarjusz Jan Wojciechowski, p. 8.

**Sędziowie śledczy m. Wilna:**

**Sędziowie zapasowi:**  
Miłaszewicz Stanisław.  
Bułhak Józef.  
Kryczyński Leon.

**Sędziowie rewirovi m. Wilna.**

Lwow Piotr, 1 rewir.  
Skinder Witold 2 rewir.  
Chelstowski Kazimierz, 3 rewir.  
Siemaszko Leon, 4 rewir.  
Rogiński Antoni, 5 rewir.  
Podoski Bohdan, 6 rewir.

**Sąd Pokoju m. Wilna**, przyj. 10—1. p. 214. tel. 2-38.

**Kierownik** Sędzia Makowiecki Edward.

**Sędziowie:**

Jankowski Alfred.  
Dembiński-Pióro Stanisław.  
Dowgiało Kazimierz.  
Zaleski Adam.  
Wilewski Szczepan.  
Burhardt Stanisław.  
Stankiewicz Stefan.

**Sędziowie zapasowi:**

Morman Eugenjusz.  
Wachowski Włodzimierz.  
Lachowicki-Czechowicz Paweł.  
Kurczewski Bolesław.  
Śmiekałow Aleksy.  
Zmaczyński Felicjan.

**Sekretarze:**

Miciukiewicz Juljan.  
Różewski Ildefons.

**Notarjat:**

Notarjusze przy Wydziale Hipotecznym Sądu Okręgowego: w Wilnie.

Klott Jan, p. 14, t. 8-37.

Rożnowski Aleksander, p. 10, t. 7-57.

Buyko Jan, p. 20, t. 1-62.

Korsak Juljan Marcel, p. 11, t. 647.

Hołownia Władysław, p. 17.

Notarjusze na m. Wilno:

Bohuszewicz Seweryn, ulica Wielka Nr. 56, t. 4-88.

Murza-Murzicz Adam, ulica Wielka Nr. 32, t. 5-17.

**Komornicy:**

Lepieszko Jan — ulica Zamkowa  
Nr. 15.

Sitarz Antoni — zauł. Św. Michalski Nr. 8.

Legiecki Franciszek — ul. Jakóba Jasińskiego 1 m. 3.

Mościcki Julian, — ul. Wileńska Nr. 25.

Karmelitów Konstanty, — ulica Gimnazjalna Nr. 8.

Uszyński Antoni, — ulica Niemiecka 1.

**Urząd Prokuratorski**, tel. 33.  
**Prokurator** Stanisław Dębicki,  
tel. 235.

**Podprokuratorzy:**

Sulkiewicz Konstanty.

Góra Edward.

Sosnowski Stefan.

Bagiński Bohdan.

Kowerski Bronisław.

Szpakowski Mieczysław.

Stetkiewicz Olgierd.

Zaniewski Józef.

Wasowicz Sławomir.

Halicki Konstanty.

Rauze Robert.

Sakowicz Roman.

Kałapski Zygmunt.

Kryczyński Olgierd.

**Sekretarz** Wiśniewska Wanda.

## PROKURATORJA GENERALNA RZECZPO- SPOLITEJ POLSKIEJ

### Delegat w Wilnie

Uniwersytecka 8. Pałac Reprezentacyjny, Tel. Nr. 3.

Terytorjalna kompetencja Prokuratorji Generalnej R. P. w Wilnie — Województwo Wileńskie, Nowogródzkie, Poleskie i część Białostockiego.

**Delegat** Prokuratorji Generalnej R.P. w Wilnie Adolf Kopeć, tel. gabinetu Nr. 3, godziny przyjęć od 11 do 12.

**Zastępca** Delegata Prok. Gen. R. P. Mieczysław Obieziński tel. Nr.3.

**Radca** Prok. Gener. R. P. Władysław Bądziński, tel. Nr. 3.

**Kancelarja** — Kierownik Kancelarji Prokuratorji Gener. R.P. Ignacy Skarzyński, tel. Nr. 3.

**Dział Rachunkowy** — Kierownik Działu Rach. Kazimierz Dziakowicz.

## KOMENDA POLICJI PAŃSTWOWEJ

### WOJEWÓDZTWA WILEŃSKIEGO

(ul. Św.-Jańska Nr. 3).

Godz. urzęd. od 8 do 15, tel. Nr. 133.

8.30 15,50 (od I.X.28).

**Komendant Wojewódzki P. P.** — Inspektor Praszalowicz Bronisław, telef. 130 i m. 307, pok. 1.

**Oficerowie inspekcyjni:** Nadkomisarz Konopka Eugenjusz, Komisarz Jacyna Czesław, pokój 14, tel. 133.

**Referat I Administracyjno - Personalny** — referent podkomisarz

Bartoszewicz Bolesław, pokój 2, tel. 133.

**Referat II Budżetowo - Gospodarczy** — referent komisarz Basiński Stefan, zastępca asp. Mroczek Michał, pokój 4, tel. 133.

**Wojewódzki Urząd Śledczy** — naczelnik nadkomisarz Disterhoff Korneljusz, pokój 9, tel. 151.

## KOMENDA POLICJI PAŃSTWOWEJ NA M. WILNO.

Ul. Gaona 12, godz. urzęd. od 8 do 15,  
w soboty do 13½. Telef. 120, 134, 141, 217, 967.

**Komendant Pol. Państwowej miasta Wilna** — Nadkomisarz Aleksander Reszczyński, pok. 10, tel. 58, godz. przyjęć dla interesantów 12—14, mieszkanie ul. Zawalna 56, tel. 133.

**Zastępca Komendanta P. P. miasta Wilna** — Komisarz Józef Lewandowski, pok. 11, godziny

przyjęć dla interesantów 10—12, tel. 120.

**Kierownik Wydziału Śledczego** — Komisarz Alfons Nowakowski, pok. 12, tel. 155, mieszk.: Garbarska 6, tel. 171.

**Sekretarz Komendy P. P. m. Wilna** — Przewodnik Romuald Głodek, tel. 141.

### K o m i s a r j a t y :

- I Zawalna 56, telef. 121, Kierownik — Komisarz Dowoyno Tadeusz.
- II Tyzenhauzowska 2, telef. 122, Kierownik — aspirant Ryszard Nowohoński.
- III Tatarska 2, tel. 127, Kierownik — Komisarz Szmieleff Mikołaj, telefon 2-61, zastępca — asp. Zaniewski Alfons.
- IV Kalwaryjska 84, tel. 124, Kie-

rownik — podkomisarz Heliodor Gruszczyński.

V Wiwulskiego 8-a, tel. 128, Kierownik — podkomisarz Kapturki Kazimierz.

VI Zarzečna 42, tel. 126, Kierownik — asp. Tadeusz Krzemiński.

Rezerwa P. P. m. Wilna, ul. Żeligowskiego 4, tel. 302, 267. Komendant — asp. Bibiło Wiktor, zast. — asp. Mikołaj Antonowicz.

### P o s t e r u n k i :

- I. **Witoldowa Nr. 53.** Telef. 129. Komendant — st. przod. Jeziorowski Andrzej.
- II. **Jerozolimka.** Telefon łączy się przez 124. Komendant — przodownik Konik Antoni.
- III. **Antokolska Nr. 27.** Tel. 125. Komendant — st. przod. Senk Karol.
- IV. **Antokolska 130 (Pośpieszka).**

Telefon łączy się przez 125. Komendant — przod. Kozyro Bolesław.

V. **Rzeczny** — przystań na rzece Wilji. Telef. łączy się przez 125. Komendant — przod. Leon Ziemięc.

VI. **Dworzec kolejowy.** Telefon 123. Komendant — st. przodownik Stempel Piotr.

## I Z B A S K A R B O W A

Gmach Państwowy przy ul. Wielkiej Pohulance Nr. 10.

Wileńska Izba Skarbowa rozciąga działalność swoją na m. Wilno i 8 powiatów Województwa Wileńskiego, a mianowicie: Wileńsko-Trocki, Brastawski, Dziśnieński, Mołodeczanski, Oszmiański, Postawski, Święciański, i Wilejski,

Pod względem organizacyjnym, Wileńska Izba Skarbowa posiada pięć wydziałów i podległe są Izbie: 8 Kas Skarbowych, 12 Urzędów Podatków i Opłat Skarbowych, 1 Urząd Opłat Stemplowych oraz 2 Urzędy Akcyz i Monopolów.

**Prezes Izby** — Jan Malecki (tel. Nr. 2). Przyjmuje interesantów codziennie (oprócz środy) od 13-iej do 14½. — Adres prywatny ulica Aleja Róż Nr. 9

### W y d z i a ł y I z b y :

WYDZIAŁ I-szy — Ogólny. Naczelnik Szymon Czarnocki (telefon Nr. 140).

WYDZIAŁ II-gi — Podatków i Opłat Skarbowych. Naczelnik Wacław Denisiewicz (tel. Nr. 44).

Działy: Podatku przemysłowe-  
go, Podatku dochodowego, Podatku  
majątkowego, Podatku  
gruntowego i innych. Wydziałowi  
temu podlega 12 Urzędów  
Skarbowych.

**WYDZIAŁ III-ci**—Kasowo-Rachunko-  
wy. Naczelnik Jerzy Starczew-  
ski (tel. Nr. 47).

Działy: Przychodowy, Rozcho-  
dowy, Sum obrotowych, Kont-  
roli dokumentów i zwrotów.  
Wydziałowi temu podlega 8 Kas  
Skarbowych.

**WYDZIAŁ IV-ty** — Akcyz i Monopo-  
lów Państwowych. Naczelnik  
Wydziału Adolf Żongołłowicz  
(telef. Nr. 144).

Działy: Kancelaryjny, Buchalte-  
ryjny, Inspekcyjny i Karny.  
Wydziałowi temu podlegają  
dwa Urzędy Akcyzowe i 11 In-  
spektoratów Akcyzowych Obwo-  
dów Kontrolnych.

**WYDZIAŁ V-ty**—Opłat Stemplowych.  
Naczelnik Bronisław Bielunas  
(telef. Nr. 109).

Działy: Opłat stemplowych,  
spadkowych, giełdowych, i de-  
wizowy. Wydziałowi temu pod-  
lega jeden Urząd do opłat  
stemplowych i podatku spad-  
kowego, pozatem sprawy te za-

łatwiają wszystkie Urzędy Skar-  
bowe prowincjonalne, podległe  
Wydziałowi II-mu.

**Urzędy Skarb. Podatków i Opłat  
Skarbowych** — Cztery na m.  
Wilno: dla II-go, III-go i IV-go  
Okręgu Wymiarowego — ul. Piw-  
na Nr. 3 (telefony: II-go — Nr.  
231; III-go — Nr. 359 i IV-go —  
Nr. 1432) oraz dla I-go Okręgu  
Wymiarowego — ul. Wileńska  
Nr. 34 (tel. 1433).

**Urząd Opłat Stemplowych** — Na  
m. Wilno i powiat Wileńsko-  
Trocki — ul. W. Pohulanka 10  
(tel. Nr. 1119).

**Kasy Skarbowe** — Jedna na m. Wil-  
no i powiat Wileńsko Trocki  
ul. Wielka Pohulanka Nr. 10,  
(tel. Nr. 298) i siedem Kas w  
powiatach wyżej wymienionych.

**Urzędy Akcyzowe** — Jeden na m.  
Wilno i powiat Wileńsko-Troc-  
ki, Oszmiański i Święciański  
w Wilnie ul. W. Pohulanka  
Nr. 10, (tel. Nr. 481) oraz drugi  
na resztę powiatów okręgu w  
Wilejce Powiatowej.

**Inspektoraty Akcyzowe Obwodów  
Kontrolnych na m. Wilno** —  
I-go i III-go Obwodów — Niko-  
demska 12 (telefon Nr. 1262);  
II-go, IV i V Obwodów — W.  
Pohulanka Nr. 10.

## KURATORJUM OKRĘGU SZKOLNEGO WILEŃSKIEGO

Ul. Wolana 10.

**Kurator Okręgu Szkolnego Wileń-  
skiego**, p. o. Stefan Pogorzelski,  
godz. przyjęć: wtorki, czwartki  
i soboty od 12 do 14, p. Nr. 1,  
tel. Nr. 53, mieszk. tel. 9-46.

**Naczelnik Wydziału Ogólnego**, p. o.  
Józef Małowieski, godziny  
przyjęć: wtorki, czwartki i so-  
boty od godziny 12 do 14,  
p. Nr. 3, tel. Nr. 934.

**Kancelarja Ogólna**—Naczelnik Kan-  
celarji, Oktawja Zacharzewska,  
przyjęcie inter. codziennie od  
godz. 12 do 14, pok. Nr. 5.

**Sekretarz Kurat. O. S. W.** Konstan-  
ty Grundt-Meyer, udzielanie  
informacji codziennie od godz.  
12 do 14, pokój Nr. 2, tel. 775.

**Oddział Finansowy Kuratorjum**,  
Kierownik Eugenjusz Koźmiń-  
ski, godziny przyjęć codziennie w  
godzinach urzędowych, telef.  
Nr. 211.

**Naczelnik Wydziału Szkolnictwa**

**Średniego**, Józef Wątarek, go-  
dziny przyjęć wtorki, czwartki  
i soboty od 12 do 14, p. Nr. 15,  
tel. Nr. 776.

**Naczelnik Wydziału Szkolnictwa  
Powszechnego** p. o. Tadeusz  
Młodkowski, godziny przyjęć:  
wtorki, czwartki i soboty od  
g. 12 do 14, p. Nr. 27, tel. 95.  
Wizytator Seminarjów Nauczyc.,  
Zygmunt Szulczyński, godziny  
przyjęć te same, pok. 23, tel. 933.

**Naczelnik Wydziału Szkolnictwa  
Zawodowego**, Ludwik Ku-  
czewski, przyjmuje w sprawach  
szkolnictwa zawodowego i han-  
dl., wtorki, czwartki i soboty  
od godz. 12 do 14; pok. Nr. 20.  
tel. 935; w sprawach szkoln.  
rzemieśniczo - przemysłowego  
przyjmuje wizytator inżynier  
Świdziński, wtorki, czwartki i  
soboty od g. 12 do 14.

Telef. ogólny Kurat. O. S. W. Nr. 932.



## Inspektoraty Szkolne m. Wilna i pow. Wileńsko-Trockiego

przy ul. św. Michalskiej Nr. 5, tel. Nr. 252.

**Inspektor Szkolny m. Wilna**, Stanisław Starościak, telefon 252, przyjęcie poniedziałki, środy i piątki od godz. 12 do 15.

**Zastępca Inspektora Szkolnego m. Wilna**, Kazimierz Bocewicz, przyjmuje jak wyżej.

**Inspektor Szkolny powiatu Wileńsko-Trockiego**, Stanisław Kaczorowski, przyjmuje codziennie od 12 do 15.

**Zastępca Insp. Szk. pow. Wileńsk.** Jan Kapała, przyjmuje jak wyżej.

## DYREKCJA KOLEI PAŃSTWOWYCH

Ul. Słowackiego 2, telef. centr. 522 i 523.

**Prezes Inż.** Juljan Staszewski, tel. 1. godz. przyjęć od 12—13.

**Wice-Prezes** (vacat), tel. 2, godziny przyjęć od 12—13.

### WYDZIAŁY:

**Eksploatacyjny** — Naczelnik Wydziału Stanisław Łaguna, telefon 41, pok. 52, godz. przyjęć od 11—13.

**Mechaniczny** — Naczelnik Wydziału Inż. Jan Jabłoński, tel. 57, pok. 24—25, godz. przyjęć od 11—12.

**Drogowy** — Naczelnik Wydziału Inż. Stefan Mazurowski, telefon. 71, pok. 24, godz. przyjęć od 11—12.

**Osobowy** — Naczelnik Wydziału Inż. Juljusz Narkowicz, tel. 5, p. 2, godz. przyjęć od 12—13.

**Rachunkowy** — Naczelnik Wydziału w. z. Stanisław Kryszczukajtis, tel. 16, p. 38, godz. przyjęć od 11.30—12.

**Handlowo - Taryfowy** — Naczelnik Wydziału Tadeusz Byczkowski, tel. 34, p. 32, g. przyj. od 12—13.

**Kontroli Dochodów** — Naczelnik Wydziału Józef Maruszkin, tel. 84, p. 3, g. przyjęć od 11—12.

**Prawny** — Naczelnik Wydziału Radca prawny Bolesław Piekarski, tel. 13, p. 3, g. przyj. od 11—13.

**Zasobów** — Naczelnik Wydziału inż. Eligjusz Grabowski, tel. 20, p. 44, g. przyj. od 9—15.

**Elektryczny** — Naczelnik Wydziału Inż. Władysław Żerański, tel. 74, p. 14, g. przyjęć od 12—13.

**Sanitarny** — Naczelnik Wydziału Dr. Jarosław Szukiewicz, tel. 87, p. 1 (oficyna), g. przyj. od 11—12.

**Kolejek Wąskotorowych** — Naczelnik Wydziału Inż. Eugenjusz Siedlecki, tel. 97, p. 34, g. przyj. od 11—12.

## OKRĘGOWA DYREKCJA POCZT I TELEGRAFÓW W WILNIE

Ul. Sadowa 25, Centrala telefoniczna 76, 142, 446.

Terytorjalny zakres działania Dyrekcji obejmuje:

Okręg administracyjny Wileński, Województwo Nowogródzkie, Województwo Poleskie i powiaty Grodzieński, Wołkowyski i część powiatu Bielskiego, Województwa Białostockiego.

**Prezes Dyrekcji:** Inż. Józef Żółtowski g. przyj. od 11 do 12, tel. 54, i przez centralę Dyrekcji. tel. Cen. Dyr. 9.

**Sekretarz prezyd.:** Edward Borysowski, tel. 90 i tel. Cen. Dyr. 18.

**Kancelaria Główna:** Kierownik — Jadwiga Małochlebowa, tel. Cen. Dyr. 5.

**Biuro podawcze:** Paweł Romanowski, tel. Cen. Dyr. 25.

### WYDZIAŁY:

**I Administracyjny** — Naczelnik Adolf Haas, Kadca poczt., g. przyj. 11—12, tel. Cen. Dyr. 28.

### Oddziały:

1) Osobowy — kierownik vacat, g. przyj. od 11—13, tel. Cen. Dyr. 21.

Biuro referentów — tel. Cen. Dyr. 24.

2) Organizacyjny — kierownik Tadeusz Wodziński Dyrektor, g. przyj. 11—13, tel. Cen. Dyr. 12.

- 3) Gospodarczy — kierownik, inż. Nowicki Mieczysław, g. przyj. 11—13, tel. Cen. Dyr. 23.

Referat lokalowy—Zygmunt Łukaszewicz, asesor, tel. Centr. Dyr 7.

Składnica znaczków i druków pocztowych, — kier. Antoni Gierwiatowski, asesor, tel. Cen. Dyr 22.

**II. Pocztowy:** Naczelnik Mr. Włodzimierz Korski, Radaca poczt., g. przyj. 11—13, tel. Cen. Dyr. 6.

**Oddziały:**

- 4) Komunikacyjny — kier. Jan Sołtys, Referendarz, g. przyj. 9—11, tel. Centr. Dyr. 13.

- 5) Ruchu pocztowego — kier. Konstanty Krygicz, Radaca poczt., g. przyj. 11—13, tel. Centr. Dyr. 19.

- 6) Ruchu kasowego—kierown. Mr. Wojciech Wierzbński, referendarz, g. przyj. 12—13, tel. Cen. Dyr. 11.

**III. Telegraficzno-telefoniczny:** Naczelnik — inż. Ambroży Kowalenko, Radaca poczt., g. przyj. 11—13, tel. Centr. Dyr. 2.

**Oddziały:**

- 7) Budowy i konserwacji—kier. vacat, g. przyj. 11—13, tel. Nr. 633 i tel. Cen. Dyr. 10.  
Inspektor telegrafu inż. Wiktold Kolankowski, tel. Centr. Dyr. 8.

Referat radjowy — Ludwik Piszczek, tel. Cen. Dyr. 15.  
Referat materiałowy — Al. Bujewicz, tel. Cen. Dyr. 17.

- 8) Administracji i eksploatacji: Kier. Marcin Stecewicz, g. przyj. 11—13, tel. Centr. Dyr. 3.

**IV. Rachunkowy:** Naczelnik Nestor Teodorowicz, g. przyj. 11—13, tel. Centr. Dyr. 4.

- 9) Księgowości—kier. Aleksander Ławrynowicz, g. przyj. 11—13, tel. Centr. Dyr. 1.

- 10) Likwidacji—kier. Pius Zajtz, g. przyj. 11—13, tel. Centr. Dyr. 16.

- 11) Cenzury i kontroli — kier. Jan Holak, g. przyj. 10—11, tel. Centr. Dyr. 20.

**Biuro Inspektorów,** tel. Cen. Dyr. 14.

- 1) Starszy inspektor I obw. — Jakób Matochleb.
- 2) Inspektor poczt. II obw. — p. o. Stefan Ożdżyński.
- 3) Inspektor poczt. III obw. — p. o. Jan Walocha,
- 4) Inspektor poczt. IV obw. — Wiktor Suchocki.
- 5) Inspektor poczt. V obw. — Antoni Kalinowski.
- 6) Inspektor ambulansowy — Michał Budkiewicz.

**Urząd Niedoręczalnych Przesyłek**—kier. Leonard Jarocki, tel. Nr. 14—37, Ś-to Jańska 13.

**Oficer Łącznikowy przy Dyrekcji P. i T.** major Ertel, tel. Nr. 10—63, Ś-to Jańska 15.

## Urzędy i agencje pocztowo-telegraficzne w Wilnie

**Urząd Pocztowo-Telegr. Wilno 1** — Ś-to Jańska 13 — Wielka 1.

- 1) Naczelnik Urzędu Julian Giecwicz — godziny urzędowe od 8 do 15 oprócz niedziel i świąt. Gab. tel. Nr. 59, wejście od ul. Ś-to Jańskiej 11 piętro, mieszk. przy urzędzie, tel. Nr. 114.
- 2) Gab. Zast. Nacz. Urzędu p. 27 i 28, tel. Nr. 1042, g. urz. 8—15, (wejście gł. od ul. Wielkiej, I p.).
- 3) Kancelarja Urzędu, p. 25, tel. 89, g. urz. 8—15, (wejście gł. od ul. Wielkiej I p.).
- 4) Oddział gospodarczy (Intendent), p. 29, (wejście gł. od ul. Wielkiej I p.).

- 5) Kancelarja Stacji Telefonicznej, p. 23, tel. 14, g. urz. 8—15, (wejście gł. od ul. Wielkiej, I p.).
- 6) Kierownik oddz. telef., p. 22, tel. 1057, g. urz. 8—15, (wejście gł. od ul. Wielkiej, I p.).
- 7) Dział Gazetowy, p. 20 i 21 tel. 958, g. urz. 8—15, (wejście II od ul. Wielkiej, I p.).
- 8) Telegraf i rozmównica publiczna telefoniczna czynna przez całą dobę, p. 36 i 37, (wejście od ul. Ś-to Jańskiej, I p.).
- 9) Dyżurny kierownik Ruchu telegraficznego, tel. 250. Rozmównica tel. 213 i 219.
- 10) Ekspedycja Główna, p. 1, tel. 220, czynna przez całą dobę.

- 11) Sortownia paczek, tel. 1241, czynna całą dobę.
- 12) Sala listonoszy, p. 14. g. urz. od 7 do 15, tel. 1446.
- 13) Oddział kontroli, p. 26, tel. 1407, g. urz. od 8 do 15.

W dnie powszednie urząd czynny dla klientów:

a) Sprzedaż znaczków i druków płatnych, przyjmowanie przesyłek listowych zwykłych i poleconych, wydawanie przesyłek listowych post-restante i skrytki od god. 8 do 20.

b) Wydawanie przesyłek listowych urzędowych i wojskowych oraz przesyłek listowych niedoręczonych przez listonoszów i przesyłek poleconych abonentom skrytek od g. 8 do 15.

c) Wydawanie zleceń pocztowych (weksli) od 8 do 15.

d) Przyjmowanie przekazów poczt. i telegraf. od g. 8 do 18 (prócz tego przekazy telegraficzne za dopłatą 40 gr. mogą być nadawane od g. 18 do 8 rano, a w niedzielę i święta przez całą dobę w telegrafie.

e) Wypłata przekazów pocztowych i czekowych P.K.O. od godz. 8 do 15.

f) P.K.O. w obrocie oszczędnościowym i w dziale ubezpieczeń na życie oraz przyjmowanie wpłat czekowych od g. 8 do 15.

g) Kasa Główna czynna od g. 8 do 18, tel. 258.

h) Przyjmowanie i wydawanie paczek i listów wartościowych oraz wydawanie przesyłek listowych za pobraniem i oclonych od g. 8 do 15.

W niedziele i dnie świąteczne od g. 9 do 11 tylko sprzedaż znaczków i druków płatnych, przyjmowanie zwykłych i poleconych przesyłek listowych oraz wydawanie gazet, przesyłek pośpiesznych i paczek z żywymi zwierzętami.

Również i listonosze w dnie te doręczają tylko przesyłki pośpieszne z wyjątkiem przekazów pośpiesznych i telegraficznych oraz awiza na niedoręczone przesyłki pośpieszne i paczki zwykle z żywymi zwierzętami.

W święta Nowego Roku, pierwszego dnia Wielkiej Nocy, Trzeciego Maja, pierwszego dnia Zestania Ducha Świętego, Bożego Ciała i pierwszego dnia Bożego Narodzenia — urząd zupełnie nie czynny i żadnych przesyłek nie doręcza się.

**Urząd Pocztowo-Telegr. Wilno 2** — Dworzec Osobowy — Naczelnik Aleksander Meyer, tel. 1087. — Urząd czynny od 8 do 20, telegr. od 8 do 21.

		Urząd od godziny	
<b>Urząd Poczt.-Telegr. Wilno 3</b>	— Antokol 35	tel. 833	czynny 8—12 i 15—18
"	" " " " 4 — Witoldowa 45	" 834	" " "
"	" " " " 5 — Kalwaryjska 9	" 835	" " "
"	" " " " 6 — 3 Maja 1	" 64	" 8—15 —
"	" " " " 7 — Zarzecze 28	" 497	" " —
<b>Agencja</b>	" " " " 8 — Tyzenhauzowska 9	" 71	" 8—12 i 15—18
<b>Urząd</b>	" " " " 9 — Zakretowa 15	" 97	" " "
"	" " " " 10 — Piłsudskiego 16	" 166	" " "
"	" " " " 11 — Magdaleny 2	" 311 (Województwo)	od 8—15
<b>Agencja</b>	" " " " 12 — Jerozolimka	" 312	czynna od 8—12 i 15—18

## DYREKCJA LASÓW PAŃSTWOWYCH W WILNIE

ul. Wielka 66, godz. urzęd. od 8 do 3, tel. 145 (ogólny).

Dyrekcja Lasów Państwowych w Wilnie rozciąga swą działalność na cały teren Rzplitej, położony na północ od Niemna czyli na lasy Województwa Wileńskiego — w całości, powiat Wołożyński, Lidzki i część Stołpeckiego — w Województwie Nowogródzkim, oraz część pow. Grodzieńskiego i Wołkowyskiego w Województwie Białostockim. Podlegają jej 32 nadleśnictwa państwowe, położone na tych terenach oraz Państwowy Tartak Parowy w Jeziorach pod Grodnem.

**Dyrektor** — Edward Szemieth, godz. przyjęć dla interesantów od 11—13, pokój 3, tel. 792.

**Zastępca** — Vice-Dyrektor Marjan Hoppen, godz. przyjęć dla in-

teresantów od 13<sup>1/2</sup>—14<sup>1/2</sup>, pokój Nr. 2, telefon 12-51.

**Naczelnik Kancelarii** — Iręneusz Arciszewski, informacje w godzinach od 11 — 13, pokój Nr. 15, telefon Nr. 12-59.

Oddziały:

- 1) **Prawno-Administracyjny**, Radca Prawny Henryk Niestuchowski, informacje w godz. 11—13, pokój Nr. 11, tel. 14-49.
- 2) **Techniczno - Gospodarczy**, Kierownik — Leon Huszcza, informacje w godz. 11—13, pokój Nr. 7, telef. 12-53.
- 3) **Handlowy**, Kierownik — Borys Pliss, pok. 9.
- 4) **Urządzenia lasów**, Inspektor Lasów Państwowych — Darjusz Sommers, pok. 19, tel. 791.

- 5) **Rachuby i kasowości**, Naczelnik Włodzimierz Szmidt, informacje w godz. 11—13, pok. 6, tel. 793.
- 6) **Budowlano - Techniczny**, Inspektor Jan Łukaszewicz, pokój Nr. 21, telef. Nr. 13-38.
- 7) **Osobowy**, Kierownik Jerzy Bielie, informacje w godz. 11—13, pok. 1, tel 12-79.
- 8) **Państwowa Składnica materiałów drzewnych przy D. L. P.** Kierownik Michał Zacharewicz, informacje w g. 9—13, pok. 14, tel. 12—57.

## OKRĘGOWY URZĄD ZIEMSKI

W. Pohulanka 24, godz. urzęd. od 8 do 15,  
w soboty od 8 do 13½, telefon ogólny 52.

**Prezes O. U. Z.** — inż. rol. Stanisław Łączyński, przyjmuje od 11—13, w soboty od 11—12, pokój 15, tel. 227.

### WYDZIAŁY.

- I. **Administracyjny** — Naczelnik Józef Ciężelski, przyjmuje od 11—13, w soboty od 11—12, pokój 21,
- II. **Urządzeń Rolnych** — Naczelnik Tadeusz Żemoytel, przyjmuje od 11—13, w soboty od 11—12, pokój 16.

**III. Techniczny** — Naczelnik Aleksander Juszczacki, przyjmuje od 11—13, w soboty od 11—12, pokój 12.

**Biuro Okręgowej Komisji Ziemskiej** — Naczelnik Witold Jodko, przyjm. od 11—13, w soboty od 11—12, pokój 2.

**Powiatowy Urząd Ziemski**, Kierownik Podkomisarz Włodzimierz Matwiejew. W. Pohulanka 24, godz. urz. 8—15.

## DYREKCJA CEŁ

Ul. Ostrobramska 6, tel. Nr. 139, godz. urzęd. od 8.30—15.30.

**Prezes Dyrekcji** D-r Stanisław Lewakowski, godziny przyjęć od 10—12, zam. pod wskazanym wyżej adresem.

**Zastępca Prezesa** Aleksander Milewski, Kierownik Wydziału Postępowania Celnego.

### KIEROWNICY WYDZIAŁÓW:

Administracyjnego — Teodor Konopka.  
a) Sekretariat (vacat).

b) Kancelarja — Konstanty Kryczyński.

Postępowania Celnego — Aleksander Milewski.

Rachunkowo - Kasowego — Leopold Wiewiórka.

Kontroli Fachowej — Bronisław Romański.

**Urząd Celny**. Naczelnik T. Ferus-Łukowski ul. Ponarska, Stacja Towarowa tel. 40.

## DYREKCJA DRÓG WODNYCH W WILNIE

ul. Ad. Mickiewicza 23, (2 i 3 piętro) telefon 251 — 10-91.

**Dyrektor** inż. Bogusław Bosiacki, pok. 2, tel. 1091.

### NACZELNICY ODDZIAŁÓW:

Ogólnego i Zastępca Dyrektora — inż. Witold Rutkowski, pok. 21, tel. 251.

Regulacji Rzek — inż. Konstanty Tołwiński, pok. 10, tel. 251.

Mechanicznego — inż. Stanisław Wisłocki, pok. 8, tel. 251.

Nurtowego — Zastępca inż. Antoni Downarowicz, pok. 8, tel. 251.

Biura Hydrograficznego — inż. Ausbert Choroszewski, pokój Nr. 5, tel. 10-91.  
Biuro Studiów i Pomiarów — inż. Aleksander Cepuszyłow, pok. 6. tel. 10-91.

Sekretarz Dyrekcji — Ignacy Sawicki pok. 1, tel. 10-91.  
**Zarząd Dróg Wodnych w Wilnie**  
ul. A. Mickiewicza 23, (2 piętro).  
Zast. Kierownika Zarządu — Ignacy Łopatto, pok. 7 (tel. 10-92).

## WILEŃSKI OKRĘG LEGALIZACJI NARZĘDZI MIERNICZYCH

ul. Trocka Nr. 10, tel. 753.

Obejmuje: Województwa Wileńskie i Nowogródzkie i z Województwa Białostockiego powiaty: Augustowski, Grodzieński, Suwalski, Sokólski i Wołkowyski.

Siedzibą Okręgowego Urzędu Miar jest m. Wilno (ul. Trocka Nr. 10, tel. 753).

**Naczelnik Okręgu** Józef Sasinowicz, przyjm. interesantów od 9—12.

**Miejscowy Urząd Miar w Wilnie** ul. Trocka 10, tel. 753.

Przyjmowanie i wydawanie oraz udzielanie informacji w sprawach legalizacji narzędzi mierniczych od g. 8½—12.

Kasa czynna od g. 9—12. Informacje w sprawach administr.-karnych od g. 9—1.

## URZĄD PROBIERCZY W WILNIE

Trocka 10, m. 10, tel. 83.

**Naczelnik Urzędu Probierniczego** —

J. Prokopowicz, ul. Miodowa 3.

Przyjmowanie wyrob. złotych i srebrnych odbywa się we wszystkich dni za wyjątkiem świąt.

Przyjmowanie wyrobów, zlewków, próbek i t. p. do ocechowania i próbowania od godz. 8—11.

Wydawanie ocech. wyrobów od godz. 11—15.

Kasa czynna od 8—13.

## ARCHIWUM PAŃSTWOWE W WILNIE

Kancelarja: Uniwersytecka 5, godziny urzędowe 8½ — 15½. Telefon 12-96.

**Dyrektor:** Wacław Gizbert Studnicki, (telef. 12-96), przyjmuje 12—14, (adres: ul. A. Mickiewicza 62-2).

**Kustosz:** Dr. Ryszard Mienicki.

**Archiwista:** Wacław Wejtko (gmach po-franciszkański, Trocka 12, telef. 12-97).

Archiwum składa się z dawnego archiwum Centralnego (akt dawnych b. Rzplitej polskiej), gen-gub., gub. zarządu wil., sądowych, skarbowych, dóbr państwowych, kontroli, b. rosyjsk. okręgu szkolnego, szlacheckiego, Murawjewskiego, Litwy Środkowej, konsystorskiego i inn. pomniejszych.

## BIBLIOTEKI PAŃSTWOWE W WILNIE

1. **Uniwersytecka Biblioteka Publiczna.**

Uniwersytecka 5, tel. 569.

Godziny funkcjonowania: 9—18, w tem:

Czytelnia publiczna } 9—18.

„ profesorska } 9—18.

„ czasopism } 9—18.

Wypożyczalnia . . . . . 12—16.

Katalogi . . . . . 9—15.

*Dyrektor* Dr. Stefan Rygiel, przyjmuje 13—14.

*Bibliotekarze naukowci:*

Stań. Lisowski.

Dr. Adam Łysakowski.

Michał Brensztejn.

Helena Drège'ówna.

2. **Biblioteka im. Wróblewskich.**

Uniwersytecka 9.

Dostępna za pośrednictwem i w lokalu Uniwersyteckiej Biblioteki Publicznej.

Kierownik Dr. Stefan Rygiel.

## B. Instytucje Samorządowe.

### MAGISTRAT M. WILNA

Dominikańska 2, godz. urzęd. od 8½—3.

**Prezydent m. Wilna i Szef sekcji ogólnej** — Adw. Józef Folejewski, pokój Nr. 24, tel. 5.

**Wice-Prezydent i Szef sekcji technicznej** — Inż. Witold Czyż, pokój 4, tel. 13-53.

**Szef Kancelarii** S. Narkiewicz-Jodko, pok. 16, tel. 28.

#### Ławnicy:

*Sekcja Finansowa* — Jan Żejmo, pok. 27, tel. 12-86.

*Sekcja zdrowia, Opieka Społeczna*, Dr. Wiktor Maleszewski, pokój 4, tel. 46.

*Sekcja Rzeźni i Rynków, Porządku i Bezpieczeństwa, Straż Ognio-wa, Wydział Szkolny* — Jan Łokucjewski, pokój Nr. 15, telef. 13-47.

*Sekcja Nieruchomości Miejskich*, vacat, pok. 51, tel. 608.

**Archiwum Miejskie**, Trocka 14, Archiwarjusz EustachySzydłowski.

**Straż Ogniowa**, Komend. Straży Marjan Waligóra, tel. 45.

**Pogotowie Ratunkowe**, tel. 6.

#### Lista Radnych m. Wilna:

1. Aronowicz Józef.
2. Bartnicki Stanisław.
3. Bohdanowicz Wiczesław.
4. Borowski Antoni.
5. Chakiel Ludwik.
6. Czernichow Józef.
7. Czyż Witold.
8. Dzidziul Aleksander.
9. Ehrenkreutz Stefan.
10. Engiel Mieczysław.
11. Epsztejn Nochum.
12. Fedorowicz Zygmunt.

13. Gołębiowski Wojciech.

14. Gordon Adolf.

15. Gryto Stanisław.

16. Jensz Henryk.

17. Jundziłł Zygmunt.

18. Iwaszkiewiczowa - Rudoszańska Marja.

19. Kagan Boruch.

20. Kanclerz Jan.

21. Komarnicki Wacław.

22. Korolec Józef.

23. Krasowski Tomasz.

24. Kruk Koźma.

25. Kruk Lejzer.

26. Kuran Zygmunt.

27. Kubilus Stanisław.

28. Lewandowski Józef.

29. Łapuszyński Konstanty.

30. Markiewicz Edward.

31. Maleszewski Wiktor.

32. Młodkowski Tadeusz.

33. Piłsudski Jan.

34. Pławski Stanisław.

35. Rafes Izaak.

36. Stażowski Franciszek.

37. Szabad Cenach.

38. Szlapelis Jerzy.

39. Spiro Łazarz.

40. Staniewicz Witold.

41. Trocki Saul.

42. Wańkowicz Stanisław.

43. Wygodzki Jakób.

44. Zaks Eljasz.

45. Zasztowt Aleksander.

46. Zasztowt-Sukiennicka Halina.

47. Dobrzański Jerzy.

48. Domański Bolesław.

49. Kurczyn Zygmunt.

50. Jakóbczyk Michał.

**Sekretarz Rady Miejskiej** Marjan Dziewicki, pokój Nr. 18.

**Biuro adresowe** — Wileńska 25 czynne 8½—8, tel. 73.

**Centr. Biuro Statystyczne** — Kierownik T. Nagurski, Pawilon Wyst. (ogród Bernardyński).

## SEJMIK WILEŃSKO-TROCKI

Wileńska 12, tel. 105 oraz 332 (Kierownik Biura), godz. urzędowe — te same  
co we wszystkich urzędach.

**Przewodniczący Wydziału Powiatowego** — Starosta Jan Radwański.

**Kierownik Biura Wydziału Powiatowego.** Wincenty Orlicki.

**Kierownik Działu Rachuby** — Tomasz Arcichowski.

**Kier. Działu Drog.-Budowl.** — Inż. Alfred Szpakowski.

**Kierownik Działu Sanitarnego** — dr. Józef Bakun

**Kierownik Działu Weterynarii i Le-**

**cznicy dla Zwierząt** — dr. Stefan Stankiewicz.

**Agronom Sejmiku** — Wacław Budrewicz.

**Kierownik Szkoły roln. i fermy w Bukiszkach** — Jacek Jeleniewski.

**Inspektor Samorz. Gminnego** — Michał Nidek.

**Pom. Inspektora** — Józef Byczkowski.  
**Referent Podatk.** — Michał Wojewódzki.

**Skarbnik-intendent** — Jan Macutkiewicz.

## C. Zarządy Wyznaniowe.

### KURJA METROPOLITALNA RZ.-K. WILEŃSKA.

Zamkowa 6, tel. 900.

**J. E. Arcybiskup-Metropolita** Romuald Jałbrzykowski, tel. 979.

**Biskup Sufragan** J. E. Ks. Kazimierz-Mikołaj Michalkiewicz, tel. 12.

**Kapituła Bazyliki Archikatedralnej.**

#### **Prałaci:**

1. Ks. Jan Hanusowicz, Prałat Prepoz., Prał. J. Św., M. S. T.
2. Ks. Jan Sadowski, Prałat Dziekan, M. S. T.
3. Ks. Adam Sawicki, K. S. T. Prałat Archidjakon.
4. Ks. Kazimierz - Mikołaj Michalkiewicz, Prałat Kustosz, M. S. T. Bp. Sufr. Wileński.
5. Ks. Franciszek Wołodźko, M. S. T. Prałat Schol.
6. Ks. Jan Uszyło M. S. T. Prałat Kantor.

#### **Kanonicy:**

1. Ks. Karol Lubianiec M. S. T.
  2. Ks. Lucjan Chalecki, Szambelan J. Św. M. S. T.
  3. Ks. Leon Żebrowski M. T.
  4. Ks. Stanisław Maciejewicz M. T.
  5. Ks. Adam Sawicki K. T.
  6. Ks. Antoni Cichoński M. T.
- Prokurator Kapituły Prałat Ks. A. Sawicki K. S. T.
- Sekretarz Kapituły Ks. Lucjan Chalecki, Kanonik.

#### **Wikariusze:**

Ks. Franciszek Bielawski.  
Ks. Witold Banczer.  
Magister Cerem. Ks. Jan Ostrejko,  
Prof. Sem. Duch.

#### **Kurja Archidiecezjalna.**

**Wikariusz Generalny** J.E.Kazimierz-Mikołaj Michalkiewicz, Bp. Sufr.

**Kanclerz** Ks. A. Sawicki, tel. pryw. 404.

**Vicekanclerz** — vacat.

#### **Notariusze :**

1. Ks. Dr. Jan Ellert.
2. Ks. Stanisław Tracewski.
3. Ks. Józef Marcinowski.

#### **Seminarjum Wileńskie :**

Rektor Ks. Prał. Jan Uszyło, M. S. T.  
Inspektor Ks. Kan. Karol Lubianiec,  
M. S. T.

#### **Profesorowie :**

Ks. Jan Uszyło, M. S. T.  
Ks. Karol Lubianiec, M. S. T.  
Ks. Jan Ostrejko.  
Ks. Piotr Kraujalis, M. S. T.  
Ks. Józef Poniatowski, M. S. T.  
Prokurator Seminarjum Ks. Jan Krasowski.

Bibliotekarz Seminarjum Ks. J. Poniatowski.  
Ojciec Duchowny Ks. Michał Sopoćko Dr. Teol.  
P. Wł. Kalinowski (śpiew kość.).

#### Dziekan i:

1. Białostocki — Ks. Aleks. Chodyko.
2. Bieniakoński — Ks. Józef Dubietis.
3. Braślawski — Ks. Józef Sawicki.
4. Brzostowicki — Ks. Józef Marcinkiewicz.
5. Dąbrowski — Ks. Józef Gaul.
6. Głębocki — Ks. Antoni Zienkiewicz.
7. Grodzieński — Ks. Bolesław Sperski, K. H.
8. Kalwaryjski — Ks. Tad. Makarewicz.
9. Knyszyński — Ks. Konstanty Teżyk.
10. Lidzki — Ks. Hipolit Bojaruniec K. H.
11. Łunniński — Ks. Mieczysław Radziszewski.
12. Miorski — Dziekan Ks. Ildefons Bobicz.

13. Nadwilejski — Ks. Bolesław Teżyk.
14. Oszmiański — Ks. Paweł PiekarSKI.
15. Raduński — Ks. Bolesław Moczulski.
16. Słonimski — Ks. Kan. Ignacy RosołowSKI.
17. Sokółski — Ks. Antoni BokszcZanin M. T.
18. Świąciański — Ks. Piotr Mańkowski.
19. Świrski — Ks. Jerzy Żamejć.
20. Trocki — Ks. Klemens Malukiewicz.
21. Turgielski — Ks. Paweł Szepecki.
22. Wasiliski — Ks. Franciszek Ratyński.
23. Wilejski — Ks. Adolf Śnieżko.
24. Wileński (miasto) — Ks. Kan. Jan Adamowicz M. S. T.
25. Worniański — p. o. Ks. Antoni Nieniewski.
26. Wiszniewski — Ks. Krzysztof Aborowicz.
27. Wołkowyski — Ks. Albin Jaroszewicz, M. S. T.
28. Zdzięciołski — Ks. Józef Żero.

### KONSYSTORZ PRAWOSŁAWNY

Ostrobramska 10.

J. E. **Teodozjusz, Arcybiskup** Wileński i Lidzki. Wilno, Ostrobramska 10.

Konsystorz Prawosławny w Wilnie, Ostrobramska 10.

#### Członkowie Konsystorza:

Archimandryta Filip Morozow.

Protojerej Mikołaj Tuczemski.

„ Jan Kraskowski.

„ Michał Kuszniew.

„ Aleksy Wasilewski.

**P.o. Sekretarza Konsystorza** — Ignacy Grygorowicz.

Tel. 4-53; godz. urzędowania od 9—15

### KONSYSTORZ WILEŃSKI EWANGELICKO-REFORMOWANY

Zawalna 11, godz. urzęd. 10—3, telef. 519.

**Prezydent Konsystorza** Bronisław Izycki-Herman.

**Vice - Prezydent** Generalny Superintendent Ks. Michał Jastrzębski.

**P. o. Generaln. Sekretarza** Wacław Mackiewicz.

**Duchowni Członkowie Konsystorza:**

1) Ksiądz Felicjan Kurnatowski.

2) Ksiądz Jan Kurnatowski.

3) Ksiądz Kazimierz Ostachiewicz.

**Świeccy Członkowie Konsystorza:**

1) Józef Mackiewicz.

2) Marcin Reczyński.

3) Jan Cumft.

### PARAFJA EWANGELICKO-AUGSBURSKA

Ul. Niemiecka 9.

Ks. **Pastor** Zygryd Loppe, przyjmuje od 4 do 5 w sprawach duchownych i świeckich.

**Kolegium** Ewangelicko - Augsburgskie, Ludwisarska 8, m. 5.

**Prezes** M. Jegier. Przyjęcia w sprawach parafjalnych od 5 do 6 pop.



## GMINA WYZNANIOWA ŻYDOWSKA w WILNIE.

Ul. Orzeszkowej 7.

Prezes Rady: poseł dr. Jakób Wygodzki.

Zastępca Prezesa Rady: Grzegorz Żuk.

Prezes Zarządu: Łazarz Kruk, godz. przyjęć od 12—2.

Zastępca Prezesa Zarządu: Mojżesz Zajdsznur.

Biuro Zarządu Gminy: ul. Orzeszko-

wej 7, pokój Nr. 1, tel. 6-88  
czynne od g. 9 do 3.

Rabin Naczelny Gminy Wileńskiej  
Senator Izaak Rubinsztejn, ul.  
Portowa 7, przyjmuje 10—12,  
tel. 549. Biuro czynne 10—3.

Zastępca — Rabin Samuel Frid, Be-  
liny 1, tel. 463.

## GMINA KARAIMSKA

**Prezes:** Izaak Zajączkowski, ul. Gimnazjalna Nr. 8—3.

## GMINA MUZUŁMAŃSKA

Podgórna 3—19.

Prezes Zarządu A. Romanowicz, Pod-  
górna 3—19.

Członkowie:

St. Bazarewski, Podgórna 3—17.

B. Achmatowicz, Mickiewicza  
19—10.

A. Jakóbowski, Konarskiego 9.

Imam meczetu w Wilnie:

I. Smajkiewicz, Lwowska 27—1.

# „Wileńska Pomoc Szkolna“

Sp. z ogr. odpow. Wilno, ul. Wileńska 38, tel. 941.

POLECA:

POMOCE szkolne

SZKŁO laboratoryjne i apteczne.

WAGI analityczne, apteczne,  
techniczne i osobowe.

MAPY, GLOBUSY i TABLICE  
poglądowe.

PRZYRZĄDY lekarskie.

Wymiana zbitych SPRYC  
„Rekord“.

Przedstawicielstwo  
fabryki MIKROSKOPÓW  
**C. Reicherta w Wiedniu.**

Bogato wyposażony

**DZIAŁ RADIO:**

części, gotowe aparaty od  
detektora za 12 złotych do  
idealnie czulej **SUPERHETE-**  
**RODINY** włącznie.

**SŁUCHAWKI, ROZGŁOŚNIKI,**  
**AKUMULATORY, BATERJE**  
**ANODOWE.**

Fachowa porada i obsługa.

**MONTAŻ NA PROWINCJI.**

## D. Urzędy, Dowództwa i Zakłady Wojskowe.

- Inspektorat Armji — Willa „Podzamcze”.
- Dowództwo Obszaru Warownego Wilno—godz. urzęd. od 8—15, Plac Ignacowski.
- Komenda Garnizonu i Placu — T. Kościuszki 7.
- Dow. I Dyw. P. Leg.—ul. Wielka 23.
- Dow. 19 Dyw. Piech.—ul. Wielka 23.
- Dow. 1 p. p. Leg. — Koszary Szeptyckiego.
- Dow. 5 p. p. Leg. — Koszary Szeptyckiego.
- Dow. 6 p. p. Leg. — Koszary Ignacowskie.
- Dow. 3 p. a. c. Bryg. kaw.—ul. Wielka 23.
- Dow. 1 p. a. p. Leg. — Koszary Bernardyńskie.
- Dow. 19 p. a. p. — Koszary N.-Wilejskie.
- Dow. 3 p. a. c. — Koszary Poniatowskiego.
- Dow. 3 D. A. K. — Koszary Rafałowskie.
- Dow. 4 p. uł. — Koszary Tuskulańskie.
- Dow. 13 p. uł. — Koszary Nowo-Wilejskie.
- Dow. 3 p. sap. — Koszary Dąbrowskiego.
- Dow. 3 Komp. Art. pieszej — Legjonowa 2.
- 6 bryg. K. O. P. Augustjańska 3, tel. 977.
- Kol. Sam. Cięż. i Płc. Nr. III — ul. Królewska 3.
- Lek. Insp. Garn. — T. Kościuszki (Komenda Garnizonu).
- Odwach Garnizonowy—Kościuszki 7.  
Dow. 85 p. p. — Koszary Nowo-Wilejskie.
- Dow. 1 Plut. Żand. Wojsk. — Tad. Kościuszki 7.
- Dom Inwalidów — Zawalna 1.
- Dom Oficera Polskiego — Mickiewicza 13.
- Duszpasterstwo Garnizonu — Gmach D. O. W. — Plac Ignacowski.
- Eksp. Oddz. II Szt. Gen. — Mickiewicza 62.
- Filja O. S. A. III ul. Parkowa 10.
- Składnica wojenna 86 p. p.—Koszary w Nowo-Wilejce.
- Kier. Rej. Int.—Legjonowa 2.
- Ekspozytura budownictwa — Arsenal-ska 5.
- Piekarnia Zakł. Gosp. D. K. O. III—Konarskiego.
- P. K. U. Wilno — Jakóba Jasińskiego.
- Prokuratura Sądu Okr. Wojsk. — Koszary przy ul. Subocz 17.
- I Radio - Stacja — Koszary Szeptyckiego,
- II Radjo-Stacja — M. Pohulanka.
- Ref. Łącz. D. O. W.—Koszary Ignac.
- Rzeźnia Zakł. Gosp.—Konarskiego.
- Skład drzewa A. Z. Z. III — Kurlandzka 2.
- Szpital Wojsk. O. W. — Antokol.
- Wojskowy Sąd Rejonowy—Subocz 17.
- Wojskowe Więzienie Śledcze — Kościuszki 10.
- Wojskowy Wydział Kolejowy — Gmach Dyr. P. K. P.
- Zakł. Rej. Żywnościowe — Gmach Stacji Towarowej.

### KSIĘGARNIA KAZIMIERZA RUTSKIEGO

Wilno, ul. Wileńska 38 (tuż przy ul. Mickiewicza)

Telefon 941.

Poleca: PODRĘCZNIKI Szkolne, Uniwersyteckie. Na upominki :  
KSIĄŻKI ozdobne dla dzieci, młodzieży i dorosłych.  
Zaopatruje BIBLIOTEKI. Bogato zaopatrzony dział MATERJAŁÓW  
PIŚMIENNYCH. ZAMÓWIENIA prowincjonalne załatwia odrotną  
pocztą.

## II. Wolne zawody, instytucje społeczne, towarzystwa, zakłady naukowe.

### ADWOKACI

#### (Okręgu Sądu Okręgowego w Wilnie)

- Abramowicz Witold, Montwiłłowski  
zauł. 15, tel. 11-94.
- Andrejew Paweł, Mickiewicza 37 m. 3.
- Bagiński Stanisław, Jakóba Jasiń-  
skiego 4 m. 2, telef. 815.
- Bajraszewski Maciej, Mickiewicza 41  
mieszk. 2, telef. 675.
- Bajraszewski Konstanty, Mickiewicza  
44 m. 2.
- Burhardt Aleksander, Zygmunto-  
wska 12 m. 7, telef. 11-32.
- Czernichow Józef, Hetmańska 2, te-  
lefon 295.
- Ejgiel Samuel, Zawalna 6 m. 3.
- Engiel Mieczysław, Mickiewicza 19  
m. 11, telef. 509.
- Falkowski Eugenjusz, Jakóba Jasiń-  
skiego 5 m. 17.
- Florezak Kazimierz, Zawalna 8 m. 8.
- Gawendo Natan, Gdańska 1.
- Gordon Izidor, W. Pohulanka 27 m. 3,  
telef. 847.
- Gordon Józef, Zamkowa 20, tel. 10-80.
- Grądzki Leon, Ś-to Jerski 4 m. 1.
- Hrehorowicz Lucjan, 3 Maja 13 m. 2.
- Iwanowski Stanisław, Portowa 10 m. 3.
- Jamontt Henryk, Jagiellońska 9.
- Jamontt Maciej, Zygmunto-  
wska 18,  
telef. 10-29.
- Jasiński Zbigniew, Orzeszkowej 3 m. 2,  
telef. 10-28.
- Jochwed Jakób, W. Pohulanka 18 m. 2.
- Jundziłt Zygmunt, Portowa 26 m. 5.  
telef. 11-40.
- Kamiński Jan, Portowa 6-a m. 3.
- Kaplan Izrael, Wielka 30 m. 8, tele-  
fon 582.
- Kiersnowski Tadeusz, Zawalna 7 m. 1.
- Korngold Henryk, Mickiewicza 28,  
telef. 731.
- Kosiński Marjan, Mickiewicza 24 m. 6,  
telef. 11-22.
- Koźliński Władysław, Zygmunto-  
wska 20 m. 8.
- Kozłowski Eugenjusz, Mickiewicza  
43 m. 1.
- Krajewski-Kukiel Stanisław - Adam,  
Wiwulskiego 2 m. 16.
- Krajewski-Kukiel Stanisław, Wiwul-  
skiego 2, m. 3.
- Krasowski Bronisław, Mickiewicza  
19 m. 24.
- Krestjanow Aleksander, Gimnazjalna  
6 m. 7.
- Krzyżanowski Bronisław, Jakóba Ja-  
sińskiego 4 m. 3, telef. 555.
- Kruszewski Zygmunt, Jakóba Jasiń-  
skiego 5 m. 18.
- Kulikowski Leon, Dobroczyzny zauł.  
2-a m. 8, telef. 135.
- Lejbman Maks, Niemiecka 35.
- Lisowski Konstanty, Subocz 6-a m. 2.
- Lityński Władysław, Wielka 10 m. 4.
- Lukas Jan, Piwna 2 m. 10.
- Łapin Antoni, Montwiłłowski 21 m. 2.
- Łuczyński Wincenty, Mickiewicza  
21 m. 5.
- Matyasz Jaromir, Wileńska 26 m. 5,  
tel. 356.
- Mianowski Stanisław, Zygmunto-  
wska 12 m. 4, telef. 10-54.
- Mickiewicz Stefan, Jagiellońska 10  
mieszk. 7.
- Milchikier Izaak, Mickiewicza 35.
- Milewski Feliks, Mickiewicza 4 m. 9,  
telef. 416.
- Mitkiewicz Stanisław, Ś-to Jakóbska  
10 m. 4.
- Miedzianowski Władysław, Kaszta-  
nowa 5, telef. 677.
- Muchanow Włodzimierz, Sierakow-  
skiego 25 m. 1.
- Neyman Jerzy, Mickiewicza 46 m. 6.
- Olechnowicz Bronisław, 3-go Maja 7  
mieszk. 8.
- Osiecimski Władysław, Jagiellońska  
9 m. 15, telef. 11-12.
- Parczewski Walenty, Mickiewicza 22  
m. 35.
- Petrusewicz Kazimierz, Mickiewicza  
37 m. 2.

Piekarski Bolesław, Zakretowa 5a m. 16, telef. 557.  
 Piwocki Antoni, Sierakowskiego 8.  
 Porębski Ignacy, Mostowa 27 m. 2.  
 Preiss Abram, W. Pohulanka 14.  
 Preiss Jerzy, W. Pohulanka 17 m. 6, telef. 868.  
 Przybora Iwon, Jagiellońska 8 m. 17.  
 Raczkiewicz Mieczysław, Wileńska 29 m. 4, telef. 11-93.  
 Riza - Ternawiot Grzegorz, 3 Maja 9 m. 14.  
 Riza-Ternawiot Mikołaj, 3 Maja 9 m. 14.  
 Rodziewicz Waclaw, Montwiłłowska 1, telef. 10-68.  
 Romankiewicz Jan, Mickiewicza 22 m. 38.  
 Romankiewicz Andrzej, Zygmunto-wska 4 m. 5.  
 Rubaszow Borys, Jagiellońska 9.  
 Rubinow-Rubinowicz Józef, W. Pohulanka 32 m. 4, tel. 384.  
 Sadkowski Stanisław, ul. Św. Jacka 9.  
 Sawiński Mikołaj, Mickiewicza 35.  
 Sejfer Naum, Niemiecka 35, tel. 848.  
 Siawciłło Waclaw, Jagiellońska 5 m. 15.  
 Sienkiewiczówna Marja, Podgórna 1 m. 9 (od 4-6).

Słonimski Leon, Portowa 5 m. 14, telef. 604.  
 Smilg Emanuel, Poznańska 3, tel. 622.  
 Sopoćko Józef, Mickiewicza 5, m. 5, tel. 653.  
 Strumiłło Marjan, Mickiewicza 21 m. 3.  
 Stuczynski - Lubliński Izrael, Portowa 28.  
 Swida Witold, Mickiewicza 37.  
 Szafkowski Kazimierz, Mickiewicza 44 m. 6.  
 Sztark Michał, Kasztanowa 2 m. 12.  
 Szyrwintd Saweljusz, Zawalna 17.  
 Szyszkowski Bolesław, Mickiewicza 7 m. 7, telef. 521.  
 Szyndler Jarosław, Sierakowskiego 23 m. 1.  
 Uciechowski Józef, Sadowa 15 m. 4, telef. 861.  
 Wiszniewski Włodzimierz, Mickiewicza 44 m. 4.  
 Wirszyłło Roman, 3 Maja 11 m. 8.  
 Wygodzki Miron, Gdańska 1.  
 Zabielski Antoni, Aleja Róż 9-a.  
 Zagórski Ignacy, Mickiewicza 33 m. 6, tel. 12-12.  
 Zajączkowski Izaak, Gimnazjalna 8.  
 Załkind Eufemjusz, Sadowa 12, tel. 277.  
 Zmitrowicz Józef, Mickiewicza 24 m. 11.

## APLIKANCI ADWOKACCY (Okręgu Sądu Okręgowego w Wilnie)

Abkowiczówna Ksenja, Mickiewicza 48 m. 7.  
 Berland Szmul, Portowa 23.  
 Bielewski Leonid, Sosnowa 17. m. 1.  
 Długacz Izaak, Ludwisarska 14 m. 6.  
 Frydman Józef, Niemiecka 28.  
 Gutkowski Mieczysław, Wielka 24 m. 16.  
 Jankowski Witold, Kasztanowa 4 m. 8.  
 Kacnelson Leon, Wileńska 28 m. 6.  
 Kiakstowa Stanisława, Benedyktyńska 2.  
 Łuczywek Jan, Mickiewicza 22 m. 11.  
 Marcinowski Aleksander, Mickiewicza 17 m. 2.  
 Miller Antoni, zauł. Portowy 3.  
 Mincerowa Janina, Zakretowa 5b m. 7.  
 Miłakowski Szaja, W. Stefańska 25.  
 Mołozawy Borys, Sierakowskiego 6 m. 3.  
 Pachman Eufemjusz, Zakretowa 5-a m. 12.  
 Rubinow Eljasz, W. Pohulanka 32 m. 4, telef. 384.  
 Rutkiewicz Józef, Kasztanowa 4 m. 1.

Silberblatt Abraham, M. Pohulanka 12 m. 2.  
 Solc Tobiasz, Gdańska 1 m. 8.  
 Steckiewicz Feliks, Krakowska 55.  
 Stępowski Stanisław, Mickiewicza 7.  
 Szczygłowicz Leon, Wielka 12 m. 6.  
 Szeskin Efim, Teatralna 4.  
 Tesfoje Kiwa, Ostrobramska 25 m. 14.  
 Totwen Stanisław, Pióromont 12, telefon 828.  
 Turski Zbigniew, Żeligowskiego 5 m. 25.  
 Tórczyński Roman, Zygmunto-wska 18-m. 3.  
 Werner Władysław, Nowogródzka 20 m. 5.  
 Werthejm Aleksander, Jagiellońska 10 m. 6.  
 Węśławski Stanisław, Niemiecka 3 m. 4, tel. 10-88, (od 8-9 rano i od 4-6 wiecz.).  
 Wismont Franciszek, Mickiewicza 26.  
 Wiścicka Eugenia, Mickiewicza 43 m. 2.  
 Wiścicki Jan, Mickiewicza 43 m. 2.

Worotyński Mieczysław, Konarskiego 53.  
Zaks Eljasz, Ofiarna 2 m. 9.  
Zan Roman, Mickiewicza 22 m. 22  
Zawadzka Wiktorja, 3 maja 8 m. 1.

Zasztowt-Sukiennicka Halina, Pańska 21 m. 1.  
Zilberbacz Borys, Wielka 56.  
Zemczugow Aleksander, Św. Anny 2.

## ADWOKACKA RADA

### Okręgu Sądu Apelacyjnego w Wilnie.

Dziekan Rady — adw. Kazimierz Pe-trusewicz.  
Pro-Dziekan — adw. Stanisław Ba-giński.  
Sekretarz — adw. Wacław Rodziewicz.  
Kancelarja Rady—Mickiewicza Nr. 36,  
pokój Nr. 28, tel. 458.

Kancelarja czynna od 10—3-ej.  
Dziekan przyjmuje osobiście od  
12—2-ej.  
Pokoje adwokatów: Mickiewicza 36.  
pok. Nr. 26, tel. 458.  
Konsultacja — pok. Nr. 26, od godz.  
10—2-ej.

## AGENCJE PRASOWE.

Polska Agencja Telegraficzna, Oddział  
w Wilnie, ul. Magdaleny Nr. 2.  
pokój Nr. 24 (Urząd Woje-wódzki), telefon Nr. 6-74. Od  
godziny 9-ej do 15-ej i od godz.  
20 do 24-ej. Kierownik Marjan

Szydłowski, ul. Połocka Nr. 13,  
tel. 5-05.  
Przedstawicielstwo Wileńskie Agencji  
Wschodniej. Kierownik Kazi-mierz Luboński — ul. Ad. Mic-kiewicza 4, tel. 243.

## AKUSZERKI.

Abramowicz Gitla, Zawalna 51—1.  
Alperowicz Frajda, Rajski 6—8.  
Bartoszewiczówna Janina, Antokol-ska 102.  
Bocewiczówna Alina, Ludwisarska 8.  
Bohdanowiczówna Janina, W. Obo-zowa 3—2.  
Brynkiewiczówna Marja, 3 Maja 9—2.

~~~~~  
Akuszerka-masażystka

BRZEZINA MARJA z długoletnią  
praktyką, Mickiewicza 30 m. 4.  
~~~~~

Cereszko Franciszka, Krzywa 22—1.  
Chwoles Bejda, M. Stefańska 21—2.  
Ciechanowiczówna Marja, Wolana 14-4.  
Cichocka Irena, Antokolska 34—13.  
Cybowiczówna Aleksandra, Popław-ska 10—1.

Cynkutis Marja, Portowa 2.  
Czyżewska Helena, Szkaplerna 33—3.  
Dabrys Filomena, Wiwulskiego 4.  
Damicz Nadzieja, Dobra 1—4.  
Demidecka Paulina, Objazdowa 4—2.  
Dobrowolska Marja, Chełmska 28—1.  
Drozdowska Dominika, Święciańska  
19a m. 1, od 12—2 i 4—6.

Dudarowa Natalja, Pióromont 21.  
Ejsmont Kazimiera, Skopówka 7—4.

Ejsmontowiczówna Bronisława, Nowo-  
Święciańska 15—2.  
Felman Zofja, Wileńska 18—2.  
Fiedokiewiczowa Marja, Kalwaryjska  
14—6.

Gasztoldowa Jadwiga, Ponarska 30/31.  
Gintowt Apolonja, Żeligowskiego 6-13.  
Gisylowicz Marja, Zamkowa 18.  
Głazewska Stefania, Piłsudskiego 22-4.  
Gołowaczówna Bronisława, Połocka  
15—6.

Gonczarenko Ksienia, Stara 21.  
Grabowska Zofja, Sierakowskiego 25.  
Grygorowicz Bronisława, Zamkowa 7.  
Gujska Eugenja, Jasińskiego 4—3.  
Gul Olga, Konduktorska 11.  
Horczakówna Klementyna, Zakreto-  
wa 32—5.

Iljaszewiczówna Nina, Popławska 10/3.  
Jacyniecówna Konstancja, Krzywe  
Koło 5—3.

Jasiewiczówna Anna, Nowogródzka 23.  
Jasiewiczówna Zofja, Subocz 57.  
Jastrzębska Olimpia, Piłsudskiego 22-4.  
Jerzykowska Aleksandra, Połocka 54-2.  
Joffe Fejga, Szopena 1/15.  
Jurewiczówna Janina, Słomianka 47.  
Kacówna Estera, W. Pohulanka 2—18.  
Karkowska Anna, Sołtaniszki 36.  
Kasjanowa Anastazja, Szeszkińska 10-2.

Kilczewska Marja, Śniegowy z. 4.  
 Kowalewska Marjanna, W. Stefańska 31—17.  
 Kowszyńska Aleksandra, Sosnowa 5-4  
 Krejnowicz Sonia, Bankowa 2—2.  
 Kulikowska Michalina, Kopanica 14-1.  
 Laknerowa Marja, Kasztanowa 7—5.  
 Lass Estera, Słowackiego 24—9.  
 Leonowiczowa Margarita, I Polowa 9.  
 Lisienko Anna, Nowy Świat 18-a.  
 Majewska Zofja, Kalwaryjska 4—14.  
 Małachowska Anna, Bołtupska 8—7.  
 Matwiejówna Aleksandra, Piaski 12.  
 Mawrykinowa Stefanja, Witoldowa 55—1.  
 Michno Marja, Kalwaryjska 12—9.  
 Milewska Jadwiga, Pióromont 2—10.  
 Niewiadomska Helena, Słoneczna 19-1.  
 Nowicka Janina, Raduńska 31—2.  
 Okuszeko Marja, Moniuszki 28—2, od godz. 9 do 6.  
 Ościanko Anastazja, Bazylińska 6, od 9—7.  
 Paszkiewiczówna Helena, Piłsudskiego 9—1.  
 Paszkowska Genowefa, Mohylowska 4—1.  
 Pawłowska Aleksandra, Zygmuntowska 16  
 Pilnik Rachel, z. św. Mikołaja 5—1.  
 Potapowiczówna Helena, Lwowska 18—3.  
 Protasiewiczówna Julja, Wileńska 28.  
 Ratner Basia, Lwowska 15—2.  
 Rewkiewiczowa Helena, Zakretowa 5-a—14.  
 Rymkiewiczówna Anna, Artyleryjska 4.  
 Sadowska Zofja, Senatorska 13—4.  
 Sanocka Helena, Stara 32.  
 Sawicka Elżbieta, Bankowa.  
 Skrobotówna Marja, Rydza Śmigłego 43—6.

Sledziwska Marja, Targowa 9—6.  
 Sobkówna Genowefa, W. Stefańska 39—15.  
 Sorzycka Leokadja, Antokolska 62—1.  
 Stankiewiczówna Marja, Nadleśna 19.  
 Starnacka Aleksandra, Szwarcowy 5.  
 Straszun Genia, M. Stefańska 21—17.  
 Subocz Jadwiga, Skopówka 9—6.  
 Szabadówna Zofja, Zygmuntowska 26—18.  
 Szer Elli, Ponarska 3—2.  
 Szołkowska Zofja, Grodzka 10.  
 Szostakowska Helena, Chocimska 44-8.  
 Szuksztowa Zofja, M. Pohulanka 13—7.  
 Szulakowska Marja, Tyzenhauzowska 23—2.  
 Szymańska Adela, W. Pohulanka 31—1.  
 Taraszkiewicz Michalina, Kalwaryjska 73.  
 Umiaśtowska Janina, Warszawski z. 34—5.  
 Wajnszejn Perla, Piłsudskiego 27—3.  
 Walukiewiczowa Marja, Krakowska 67—3.  
 Wasilewska Antonina, Wileńska 25-9.  
 Wieliczko Marja, Kalwaryjska 16.  
 Wielisiejówna Helena, Tomasza Zana 3—4.  
 Wojnicka Stanisława, Chocimska 31-3.  
 Wołańska Anna, Zamkowa 17—1.  
 Wolska Kazimiera, Objazdowa 8—1.  
 Wołhejko Stanisława, Zarzeczna 17—16.  
 Wołhejówna Janina, Zygmuntowska 12—20.  
 Wysocka Marja, Św. Anny 7.  
 Zaleska Helena, Mickiewicza 5.  
 Zamkowiec Anna, Świąciańska 16—1.  
 Zander Wiktorja, Mickiewicza 46—6.  
 Zawels Belja, Szeptyckiego 8.  
 Zielińska Józefa, Jakóba Jasińskiego 7—14.  
 Żeludkowa Eugenja, Połocka 54-a—1.

## BIBLIOTEKI, CZYTELNI E I MUZEA.

Uniwersytecka Biblioteka Publiczna, Uniwersytecka 5. Tel. 569. Czytelnie otwarte 9—18. Wypożyczalnia 12—16. Katalogi 9—15.  
 Biblioteka Tow. im. Wróblewskich—Uniwersytecka 9. Dostępna za pośrednictwem i w lokalu Uniw. Biblioteki Publicznej.  
 Biblioteka Centralna Pedagogiczna Kuratorjum Okręgu Szkolnego Wileńskiego. Otwarta codziennie 10—12 i 17—20 w niedziele 10½—13. Wolana 10.  
 Biblioteka i Zbiory T-wa Przyjaciół Nauk, Lelewela 8. Muzeum zwiedzać można w poniedz., środy, piątki i niedziele o g. 12.

Książnica i czytelnia otwarte we wtorki, czwartki i soboty od 4—6 po poł.  
 Biblioteka i Czytelnia Koła Polskiej Macierzy Szkolnej im. T. Kościuszki, Turgielska 12—2, od 5—8 codz. oprócz świąt.  
 Biblioteka i Czytelnia im. Tomasza Zana, W. Pohulanka 14—15. Pisma, książki naukowe i z literatury pięknej. Księgozbiór bogaty do 10.000 dzieł liczący. Otwarta w poniedziałki od 1—8, w inne dni powszednie od 10 rano do 8 wiecz. W niedziele i święta zamknięta.  
 Czytelnia „Dobra Prasa“, Zarzeczce 28.

## C Z A S O P I S M A.

- „Brzask“ (mies.) Metropolitana 1.  
 „Dziennik Wileński“ — Dominikańska 4, tel. 448. Administracja od 9—5. Redakcja od 2—4. Drukarnia — Mostowa Nr. 1, tel. 12-44.  
 „Express Wileński“, Mickiewicza 11-a, tel. 5-80. Administracja od 8—8, Redakcja od 6—7 w.  
 „Głos Wileński“ (pismo tygodniowe dla miast i wsi) — Dominikańska 4, tel. 448, przyj. we wtorki i piątki od 1—2 p. p.  
 „Kultura“, (tyg. ludowy) Wileńska 26.  
 „Kurjer Wileński“ — Jagiellońska 3, tel. 99.  
 „Nasz Przyjaciel“, (tygodn. społ.-polit. dla miast i wiosek) Metropolitana 1.  
 „Przegląd Artystyczny“ (mies.) Szeszkińska 21 m. 5.  
 „Rzeczpospolita“ Oddział Wil. — Żeligowskiego 1, tel. 469.  
 „Słowo“ — Mickiewicza 4, tel. 228, tel. drukarni 262.  
 „Tygodnik Rolniczy“ (tygodnik) W. Pohulanka 7, tel. 784.

- „Wiadomości Archidiecezjalne Wileńskie“ (dwutyg.) — Bernardyński 6 m. 1.  
 „Źródła mocy“, (Czasopismo regionalne, wychodzi w term. nieokreślonych) Św. Filipa 15 m. 25.  
 „Życie parafjalne“, (tyg.) Zamkowa 19. Białoruskie:  
 „Białoruski Dzień“, Beliny 30.  
 „Białoruska Krynica“ — (tyg.) — Połocka 10 (od 9—7).  
 „Sieląńska Niwa“, (tyg.) — Ostrobramska 8.  
 Litewskie:  
 „Vilniaus Aidas“, — Św. Jańska 8.  
 Niemieckie:  
 „Volks Gesund“, (mies.) Wielka Pohulanka 18.  
 Żydowskie:  
 „Cajt“ — Wielka 39, tel. 821.  
 „Idisze Sojcher“ (tyg.) W. Pohulanka 3.  
 „Owent Kurjer“ — Rudnicka 7, tel. 629.  
 „Wilner Tog“, (pismo codz. bezpart. organ polit.-liter.), redakcja — Zawalna 32 (od 12—2), administracja — Trocka 13 (od 9—7) tel. 742.

## D E N T Y Ś C I L E K A R Z E.

- Abelska Bluma, Lwowska 10—9.  
 Alfes Morduch, Antokolska 64.  
 Bersztelman Basia, Kolejowa 11—11.  
 Bilunas Julja, Jagiellońska 9—4.  
 Bloch Aron, Bazyljańska 9—8.  
 Bloch Kiwel, W. Stefańska 8—2.  
 Bobrowska Wanda, Zarzecze 16—17.  
 Bohuszewicz Czesław, Zamkowa 26.  
 Brudnicka Irena, Wileńska 21—2.  
 Brudzińska Wanda, Artyleryjska 1—10.  
 Burcewa Anna, Zamkowa 4.  
 Butowicz Marja, Garbarska 5—14.

CHACKIELEWICZ L., Wileńska 25—2. Usuwanie zębów bez bólu i plimbowanie.

- Chelemer Gitle, Tatarska 10—2.  
 Druskin Szejma, Szawelska 1—3.  
 Dugowski Josel, Wileńska 34.  
 Dzierżyńska Franciszka, Antokolska 29—2 (od 4—7).  
 Feldstejn Jochel, Wileńska 16—1 (od 9—2 i 4—6).  
 Fiodorowicz Waclaw, Mickiewicza 7—4, tel. 3—28.

- FRYDMAN L., Zawalna 24—8  
 Specjalne laboratorium zębów sztucznych.
- Gerszowski Rubin, Dominikańska 3.  
 Golińska Regina, Zamkowa 15.  
 Gordon Rachela, J. Jasińskiego 10—4.  
 Hołówno Józefa, Zakretowa 5-b—11.  
 Hurwicz Frida, Kalwaryjska 6—7.  
 IWANTER NISON, Wileńska 32—1, od godz. 10 do 6.  
 Jeśmanowa Eug.-Idalja, Stara 25—2.  
 Kac Ber., W. Pohulanka 2—18 (od 10—1½ i 3½—7½).  
 Kac Mojżesz, Wielka Stefańska 4—16.  
 Kaczergiński Leon, Wileńska 35—5.  
 Kagan Felsztejn Ester, Kwiatowy 7-4.  
 Kagan Rachela, Słowackiego 4—3.  
 Kamieniecka Ryfka, Bazyljańska 9—8.  
 Kęstowiczowa Jadwiga, Orzeszkowej 3—1 (10—2 i 4—6).  
 Kisiel Andrzejkowiczowa, Mickiewicza 4—12.  
 Krasnosielski Chaim, Wielka 21—3.  
 Lampert Jakób, Wileńska 18—2.  
 Lutomska Zenaida, Stara 21—3.

Lewin Chana, Wileńska 21—3.  
 Lewinson Berka, W. Stefańska 13—9.  
 Mackiewiczowa Helena, Zawalna 22—1.  
 Małaszkiwicz Jadwiga, Ostrobramska 11—2.  
 Mikulski Andrzej, Ś-to Jerski z. 3—7.  
 (od 12—1 $\frac{1}{2}$  i 4—6).  
 Mokrzejka Ludwika, Świeciańska 9—1.  
 Mozes Rubin, Wielka 5—2.  
 Nadelman Ruwin, W. Pohulanka 9—3.  
 Natanson Rajchel, Popławska 11—13.  
 Oks Ete, Portowa 5—6.  
 Olkin Berta, Kolejowa 11—9.  
 Orzyńska Marja, Ofiarna 4—3.  
 Pasiński Władysław, Mostowa 9.  
 Piotrowska Jadwiga, Mickiewicza 22—11  
 (od 10—2 i 4—5).  
 Poczobutt - Odlanicka Wiktorja, Zawalna 1—2.  
 Poklewska Zofja, Sosnowa 7—2.  
 Prużan Chana, Antokolska 62.  
 Prużan Jankiel, Sadowa 13.  
 Ragezin Natalja, Zygmunowska 20—4.  
 Raubo - Błażejowiczowa Marja, Objazdowa 8—1, tel. 12-30 (od 3—6).  
 Reches Idel, Trocka 8.  
 Rittler - Andrejewa Marja, Mickiewicza 4—5 (od 10—1 i 3—5).  
 Rochitonow Mikołaj, 3-go Maja 7.  
 Rozowski Łazarz, Bazylijańska 2.  
 Sawicz-Sianko Wanda, Zarzecze 30—7  
 (od 2—5).  
 Sciepurowo Amelja, Biskupia 10—1.

Siedlecka Marja, Piłsudskiego 31.  
 Sławiński Bolesław, Witoldowa 55—5.  
 Słowińska Zofja, Kasztanowa 2—11.  
 Słowes Małka, Wielka 30—8.  
 Słuczewska Barbara, Niemiecka 1—11.  
 Spalwe Paulina, Mickiewicza 36—1.  
 Szachnowicz Szachna, Zygmunowska 28—10.  
 Szaworejko Felicjana, Legionowa 28.  
 Szer Berko, Ostrobramska 29—6.  
 Szrejder Chana, Piłsudskiego 19—13.  
 Szwengruben Marja-Jadwiga, Mickiewicza 30—8, (od 10—2 i 4—5).  
 Wilczyński Henryk, Zakretowa 9—5.  
 WILKOMIRSKI I, Wielka 19—3.  
 Specjalność: bezbolesna ekstrakcja, leczenie zębów. plombowanie i techn. laboratorium (od 9—2 i 4—6).  
 Wincz-Małowicz Marja, W. Pohulanka 6—20.  
 Witkowska Marja, Połowa 13—1.  
 Wojewódzka Wanda, Śniadeckich 4—8  
 (od 10—2 i 5—6).  
 Wojszwiłło Helena, Mickiewicza 15—5.  
 Wolański Adam, Wileńska 26—6  
 (od 11—5).  
 Zajączkowska Wanda, Piaski 5.  
 Zak Bełe, Ludwisarska 7—6.  
 Żemajtel Julja, Wilkomińska 13—1.  
 Żukowska Janina, J. Jasińskiego 15—4  
 (od 11—2 i 5—7).

## FELCZERZY.

Bejlin Szłoma, Mickiewicza 35—39.  
 Blondes Dawid, Mickiewicza 37—11.  
 Bruk Chaim, Rudnicka 4—3.  
 Brytaniski Szmul, Kalwaryjska 38—5.  
 Chowzer Mejer, W. Pohulanka 16—2.  
 Geskies E., Zarzecze 30—1.  
 Jankowski Bolesław, Piaski 40.  
 Kac Mowsza, Szpitalna 4—8.  
 Kapłan M., Nowogródzka 57—1 (od 9—11).  
 Lebedzki Jan, Zawalna 60—11.  
 Lewinson Ber, W. Stefańska 18—9.  
 Margolis M., Rudnicka 4—3 (od 11—9).

Martyni S., Grodzka 10.  
 Prużan C., Zawalna 34—19 przyj. całodz.  
 Rewerelli-Paszowska Genowefa, Modylska 4.  
 Spurgiasz Ant., Sadowa 6—18.  
 Stanul Michał, Dzielna 18.  
 Stefanowicz Katarzyna, Garbarska 17—12; felczerka - masażystka.  
 Szer Aron, Ponarska 3.  
 Szymańska Adela, W. Pohulanka 33.  
 Tomaszewski Romuald, Stara 4—5.  
 Wołkowicz Jan, Tartaki 29.

## INŻYNIEROWIE, GEOMETRZY, BUDOWNICZOWIE I TECHNICY.

Baranowicz Juljan, techn., Elektrownia miejska.  
 Bejnarowicz Klemens, inż. technol., W. Pohulanka 37.  
 Bielecki Adam, inż. technol., Bazylijańska 1.  
 Biszewski Edward, inż., Kalwaryjska 9.

Borowski Seweryn, inż. mech., Portowa 6—4.  
 Borowski Jan, inż. cyw., 3 Maja 11—2.  
 Bortkiewicz Stanisław, inż. technol., Orzeszkowej 11—20.  
 Bosiacki Bogusław, inż. komunik., Mickiewicza 62—3.



Budkiewicz Włodzimierz, inż. komun.,  
 Kolejowa 45  
 Buchowiecki Kalikst, inż. technol.,  
 Pańska 23.  
 Chądzyński Bronisław, inż. gór.,  
 W. Pohnlanka 19.  
 Cholewka Ludwik, technik budowl.,  
 Lubelska 5-9.  
 Choroszewski Ausbert, inż. komun.,  
 Artyleryjska 18-2.  
 Chotkowski Maurycy, inż. komunik.,  
 Zakretowa 5.  
 Cywiński Bohdan, inż. komun., Ko-  
 lejowa 17.  
 Cywiński Justyn, inżynier meljorat,  
 Letnia 9.  
 Czerwiński Tadeusz, inż. budowl.,  
 Garbarska 5.  
 Czechowicz Jarosław, inż. technol.,  
 Sierakowskiego 23-7.  
 Dąbrowski Jan, inż. techn., Kopanica 5.  
 Demidecki-Stemidowicz Wacław, inż.  
 komunik., Ponarska 52.  
 Doboszyński Stanisław, inż. techn.,  
 Wileńska 28-7.  
 Domański Bolesław, inżynier technol.,  
 Zamkowa 13.  
 Downarowicz Antoni, inż. technol.,  
 Witoldowa 5-4.  
 Dowgiałło Jerzy, inżynier mierniczy,  
 Św. Jakóba 12-4.  
 Dudo Michał, inż. techn., W. Pohn-  
 lanka 34.  
 Dzenajewicz Benedykt, inż., Artyle-  
 ryjska 20-1.  
 Forkiewicz Jan, techn. komun., Ś-to  
 Jakóbski zauł. 6.  
 Franke Ryszard, technik, Tokarska 16.  
 Gątkiewicz Edmund, inż. elektryk,  
 3-go Maja 3-2.  
 GIRD A MICHAŁ, Elektrotechnik,  
 Zakłady Akumulatorowe,  
 Szopena 8.  
 Giryn Jarosław, arch. dypl., Raduń-  
 ska 18-18.  
 Glatman Juljusz, inżynier elektryk.,  
 Elektrownia miejska.  
 Gumowski Jan, inż. mechanik, Mic-  
 kiewicza 7-3.  
 Gumowski Bronisław, inż. mechanik,  
 Mostowa 16-41.  
 Hajdukiewicz Władysław, inż. technol.,  
 Połocka 45-a.  
 Hartung Zygmunt, technik, Kalwa-  
 ryjska 1.  
 Houwalt Jan, inż., Mickiewicza 24-1.  
 Hryncewicz Hipolit, architekt, Wiwul-  
 skiego 2-13.  
 Iwaszkiewicz Józef, inż. mech., Za-  
 walna 8-9.

Jabłoński Jan, inż. tephnol., Dobra 4.  
 Jacewicz Władysław, inż. dróg i most.,  
 Moniuszki 19-4.  
 Jacyna Wacław, inż. komun., Mickie-  
 wicza 43-3.  
 Jakubiszyn Dominik, geometra, Ar-  
 chanielska 5-2.  
 Jałowiecki Wacław, inż. mechanik,  
 Antokolska 24.  
 Jankowski Juljan, inż. komun., Ostro-  
 bramska 17.  
 Janowicz Ludwik, inżynier górniczy,  
 Słoneczna 7.  
 Januszewicz Stanisław, technik, Po-  
 powska 4-a.  
 Jastrzębski Włodzimierz, tech. komun.,  
 Garbarska 5-4.  
 Jenz Henryk, inż. techn., Portowa 28  
 tel. 13-11.  
 Juszkiewicz Paweł, inż. techn., Świę-  
 cianańska 19.  
 Kadenacy Jan, inż. mechan., Nowo-  
 gródzka 22.  
 Kielczewski Stanisław, inż. mechanik,  
 Mickiewicza 31-3.  
 Kiewlicz Jan, inż. chemik, Antokol-  
 ska 44-4.  
 Kisiel Aleksander, technik, Kolejowa  
 46-2.  
 Klimowicz Aleksander, techn. budowl.,  
 Chocimska 12-5.  
 Klukowski Karol, inżynier technol.,  
 Zawalna 3.  
 Kłos Juljusz, architekt, Zarzecze 24.  
 Knaur Bolesław, inżynier mechanik,  
 W. Pohnlanka 37-2.  
 Koch Franciszek, inż. techn., Mickie-  
 wicza 22-40.  
 Koneczny Władysław, inż. mechanik,  
 Ponarska 63-6.  
 Kowalenko Ambroży, inż. elektryk,  
 Ciasna 11-3.  
 Kowalowski Jakób, inż. budowniczy,  
 Litewska 7.  
 Krukowski Włodzimierz, inż., Mickie-  
 wicza 21-6.  
 Kubilus Stanisław, inż. techn., Jasna 15  
 Kuczyński Zygmunt, inż., Kraszew-  
 skiego 2-2.  
 Kukliński Jarosław, inżynier technik,  
 Wileńska 35-10.  
 Kuleszo Zygmunt, tech. budowlany,  
 Magistrat.  
 Kulwiński Alfred, inż. techn., W. Po-  
 hulanka 36-7.  
 Kurhanowicz Aleksy, inżynier kom.,  
 Rosa 19-a.  
 Landsberg Eugenjusz, techn. chem.,  
 Antokolska 29.  
 Lange Edward, inż. dypl., Subocz 6-a.

Laskowski Włodzimierz, inż. kom.,  
 Kościuszki 14-4.  
 Latkowski Walerjan, inż. mechanik,  
 Sosnowa 3-2.  
 Latwis Jan, inż. agronom, Zamkowa 13.  
 Lebiezdiewicz Feliks, techn. drogowy,  
 Nieświeska 8-5.  
 Leśniewski Zygmunt, inż., Piłsud-  
 skiego 34-5.  
 Luboiński Aleksander, techn. komun.,  
 1-a Portowa 3-1.  
 Łacinski Wenancjusz, inż., Popow-  
 ska 32.  
 Łastowski Józef, inż. leśny, Mickie-  
 wicza 42-5.  
 Łaszkiewicz Kazimierz, inż. technik,  
 Portowa 19-2.  
 Łepkowski Józef, inż. chemik., Lud-  
 wisarska 4.  
 Łokuciewski Bronisław, technik bu-  
 down., Mickiewicza 42.

ŁOKUCIEWSKI JÓZEF, upoważ-  
 niony mierniczy, Wiwulskiego  
 Nr. 20. Parcelacja i wszelkie  
 pomiary dla hipotek, eksper-  
 tyzy sądowe, likwidacja mająt-  
 ków ziemskich, poświadczenia  
 i kontrole planów, likwidacja  
 serwitutów.

Lopaciński Sergiusz, inż. agronom,  
 Wileńska 32.  
 Łukaszewicz Jeremi, inż. elektryk,  
 Św. Jakóba 12-3.  
 Łukaszewicz Zenon, inż. architekt.,  
 Ponarska 30-4  
 Maksymowicz Witold, inż. Piekietko 3.  
 Markiewicz Witold, inż. mechanik,  
 Rosa 19-1.  
 Merson Grzegorz, inżynier budown.,  
 Wiosenna 6.  
 Miecznikowski Stanisław, inż. arch.,  
 Jagiellońska 1.  
 Michalewicz Mieczysław, inż. hydro-  
 techn., 3-go Maja 11.  
 Miłoz Alexander, inż. budowl., Mic-  
 kiewicza 22.  
 Monczewski Rowiński Bohdan, inż.  
 mech., Mickiewicza 19-28.  
 Mosiewicz Wincenty, techn., Bołtup-  
 ska 14-4.  
 Nejman Tomasz, inżynier mech., Por-  
 towa 6-4.  
 Nieciengiewicz Władysław, inżynier,  
 Portowa 22.  
 Niewodniczański Wiktor, inż. technol.,  
 Jagiellońska 8-16.  
 Nekanda-Trepka Antoni, inż. technol.,  
 Rydza-Smigłego 35-1.  
 Niedobolski Oskar, starszy geometra,  
 Grodzka 23.

Olechnowicz Feliks, inż. mechanik,  
 Orzeszkowej 11-31.  
 Olszewski Ignacy, inż. gór., Wileń-  
 ska 30.  
 Oskierko Józef, inż. technik, Kole-  
 jowa 53.  
 Ostrowski Franciszek, inżynier, Ponar-  
 ska 63-4.  
 Pac-Pomarnacki Adam, inż. technol.,  
 Moniuszki 18-4.  
 Perkowski Leon, inż., Królewska 9-2.  
 Piegutkowski Ludwik, inżynier, Pań-  
 ska 15-1.  
 Pietraszewski Władysław, inż. cywilny  
 Wiwulskiego 12-2.  
 Piotrowski Gustaw, inżynier włókien,  
 Trocka 11.  
 Plisowski Leon, inż. elektryk., Mosto-  
 wa 16-43.  
 Popiel Ludwik, geometra, Zawalna 7-2.  
 Przesiecki Michał, inż. mech., Kra-  
 kowska 20-1.  
 Przygodzki August, inżynier archit.,  
 Bakszta 10-4.  
 Pulman Mieczysław, inż. cyw., Cho-  
 cimska 12.  
 Radwański Jan, inż. mech., Pańska 23.  
 Raszke-Rejngold, geom., Filarecka 43.  
 Rodziewicz Rajmund, inż. budowl.,  
 Sosnowa 7-2.  
 Rouba Edward, inż. techn., Dąbrow-  
 skiego 3-3.  
 Rukoyżo Zygmunt, inż., Miła 14-4.  
 Rutkowski Witold, inż. hydr., Złoty  
 Róg 23-1.  
 Saczkowski Bolesław, inż. mech., Mic-  
 kiewicza 1-19.  
 Sakowicz Eljasz, techn. bud. kanal.,  
 Kalwaryjska 7-8.  
 Sempliński Piotr, techn., Sosnowa 3-3.  
 Siła-Nowicki Stefan, inż. kom., Ostro-  
 bramska 21.  
 Sipayło, Stanisław, inżynier technol.,  
 Kolejowa 23.  
 Sławiński Wacław, inżynier technol.,  
 Mickiewicza 42-12.

SMORGOŃSKI I, inż. architekt,  
 Wilno, W. Pohulanka 33-2,  
 tel. 5-35.

Smorygo Michał, inż. budowl., Jasna 12.  
 Sobolewski Józef, inżynier, Wiwul-  
 skiego 3-1.  
 Sochaczewski Juljan, techn. garbarski,  
 Bazylińska 1.

Geometra-agronom  
 S O K O Ł O W M. Wykonanie  
 wszelkich robót mierniczych.  
 Jakóba Jasińskiego 10-10.

Sokołowski Gabrjel, inż. mechanik,  
Jasińskiego 7—4.  
Staszewski Juljan, inżynier komunik.,  
Słowackiego 3.  
Swidziński Michał, inżynier technol.,  
Antokolska 24-b.  
Syrtowit Wacław, inżynier architekt.,  
Benedyktyńska 8—13.  
Szafnagiel Jan, inżynier dyplomow.,  
Orzeszkowej 11—45.  
Szczygieł Franciszek, inż., Filarecka 4.  
Szopa Teofil, inż. techn., Wileńska 44.  
Szyłtas Antoni, techn., Krzywa 5—4.  
Tarłowski Henryk, inż. agron., Anto-  
kolska 58.  
Tołkoczko Józef, inż. budown. i melj.,  
Kalwaryjska 20—5 (od 4—6).  
Tołwiński Konstanty, inż. komunik.,  
Dąbrowskiego 5—1.

TROCKI GRZEGORZ, geometra  
upoważn. przez Ministerstwo  
Ref. Rolnych. Trocka 17—1.  
Trojan Marjan, inż. cywilny, Montwił-  
łowski zaułek (dom własny).  
Uciechowski M., inż., Szopena 1—10,  
tel. 8—20.  
Umiasztowski Franciszek, inż. techn.,  
Beliny 30—2.

Walicki Franciszek, inż., Montwiłłow-  
ska 36.  
Wątorski Stanisław, inż., Objazdowa 8.  
Weysenhoff Jan, inż. kom., Bonifra-  
terska 2—7.  
Wojciechowski Franciszek, inżynier  
budown., Ostrobramska 19.  
Wilczewski Gabrjel, inżynier komun.,  
Pańska 15.  
Wisłocki Stanisław, inżynier komun.,  
Rzeczna 11-a—10 (od 5—8).  
Witort Czesław, inżynier, Piłsudskie-  
go 6—9.  
Wrześniowski Paweł, inżynier chem.,  
Węglowa 21—1.  
Zakrzewski Michał, techn. komunik.,  
Antokolska 111.  
Zapaśnik Bronisław, inżynier techn.,  
M. Pohulanka 11—1.  
Zdanowicz Franciszek, techn., Mickie-  
wicza 48—10.  
Zdrojewski Marjan, inż. przemysł.,  
Magdaleny 2.  
Zielecki Jan, techn. komun., Zygmun-  
towska 22.  
Żerański Władysław, inżynier elektr.,  
Św. Anny 3.  
Żongolowicz Stanisław, inż. mechan.,  
Witebska 6.

## L E K A R Z E.

Ablamowicz Olga, Kasztanowa 7—7,  
choroby kobiece i akuszerja  
(od 9—10 i 3—6).  
Abramowicz Etel, Szopena 8, wewn.  
Abramowicz Ignacy, Orzeszkowej 3,  
okulista.  
Abramowicz Izaak, Wielka 30 (od  
12—3 i 4—6) kobiece i akuszerja,  
tel. 12—49.  
Abramowicz Serke, Wileńska 8, dziec.  
Achmatowicz Leon, Zygmunowska 24,  
chirurg.  
Alchimowicz Bolesław, Portowa 14—6,  
wewn. i dziec.  
Aleksandrowicz Jerzy, Zamkowa 11,  
prof. histol.  
Bagiński Stefan, Kalwaryjska 69—6,  
wewn. i dziecięce (od 4—6).  
Bakun Józef, Zygmunowska 22, le-  
karz sejmikowy.  
Baranowska Ketti, Kalwaryjska 21,  
tel. 5-84, wewn. (od 4—6).  
Baranowski Leon, Kasztanowa 3—7,  
dziecięce.  
Berenstein Sz. Josel, Mickiewicza 28,  
skórne.  
Berger - Rimini Ryfka, Piwna 2—23.  
wewn. i dziec.

Bądyński Wacław, Mostowa 8, wewn.  
Bielski Edward, Św. Michalski 2, wewn.  
Bikusówna-Borowska Helena, Zarze-  
cze 22, dziec.  
Billewicz Juljan, Jagiellońska 9—4,  
medycyna sąd., (od 12—2 i 3—5)  
Bloch Mikołaj, Teatralna 3, ginekolog,  
tel. 7—85.  
Blumowicz Adolf, Wielka 21, tel. 9-21,  
wewn. (od 9—1 i 3—8).  
Błahuszcowski Ludwik, Biskupia 12—3,  
wewn.  
Bobes Hirs, Mickiewicza 22—4, wewn.  
Boguszewska Jadwiga, Sierakowskiego  
25—3. Lekarz szkolny.  
Bohuszewicz Józefat, Sióstr Miłosier-  
nych 2, chirurg.  
Bomasz Dawid, Poznańska 3—4, wewn.  
i kobiece (od 10—1 i 4—6).  
Borkowski Stefan, W. Pohulanka 36-3,  
nacz. lek. szkół powsz. m. Wilna.  
Borowski Antoni, Mickiewicza 62—3,  
wewn. (gruźlica).  
Borszczewska Dabe, Kijowska 5, wewn.  
Bortkiewiczówna Janina, Garbarska  
3—5, dziec.-higien.  
Borysewicz Adam, T. Zana 5, chirurg.

- Borysewicz Tomasz, Zamkowa 17, akuszerka.
- Brodzki Michał, Teatralna 4, tel. 5-88, wewn. (od 4-6).
- Brodzka Paulina, Teatralna 4, telef. 5-88, dziec. (od 4-6).
- Bromberg Szloma, Biskupia 12-13, położn. i ginek.
- Bronowski Tomasz, Wileńska 10, wewn.
- BUBLEJ JAN, Ostrobramska 25, wewn., (od 6-7).
- Buch Rafał, Niemiecka 35, tel. 864, kobiece (od 11-1 i 4-6).
- Budlewski Kazimierz, Koszary Szepetyckiego, wewn.
- Bujalski Wład.-Anzelm, W. Pohulanka 31, akuszer-ginekolog.
- BUJWID MICHAŁ, Połocka 26-2, wewn. i dziec.
- Bujwidówna Helena, Sołtaniska 22, ginekolog.
- Burzański Lejzer, Zawalna 29-7, położn. i ginek., tel. 14-18.
- Churk Wulf, Zawalna 60, wewn.
- Chybiciśka Emilja, Garbarska 1-29, wewn.
- Cumft Jan, Zawalna 22-6, dr. med., okulista, (od 8-10 i 6-8).
- Cymbler Abram, Mickiewicza 14, skórne, wener., syfilis i moczopłc. (od 9-2 i 5-8).
- Cynkutisówna Helena, Portowa 2, wewn.
- Czarnecki Ludwik, Mostowa 16, wener.
- Czarnecki Edward, Kalwaryjska 69, wener.
- Czarnowski Czesław, dr. medyc., Subocz 6a-6, uszu., nosa i gardła-wtorki, czwartki i soboty (od 7-8).
- Czerno-Szwarc Leje, Gdańska 6, dziec.
- Dajlewski Bened., Mickiewicza 24-9, uszu., nosa i gardła.
- Dauerman S., Zawalna 24, tel. 12-64, chor. żołądka i kiszek (od 8-10 i 5-7).
- Dąmbrowski Kazimierz, zaułek Bernardyński 3-15, choroby oczu, (od 5-6).
- Dembowski Tadeusz, M. Pohulanka 9, chirurgja.
- Dębski Walenty, Letnia 4-2, dr. medyc., neurolog (od 4-5).
- Dobaczewski Eugenjusz, okulista, Montwiłłowska 24, (od 4-5½).
- Dobrzański Jerzy, Wilcza Łapa, Szpital kolejowy, ginekolog i akuszer, Ordynator Szpitala kolejowego, przyjm. w Poradni Pol. Zrz. Lek. ul. Garbarska, (od 4-6) tel. 6-58.
- Dokalski Stanisław, Mostowa 23-3, wewn. (od 8-9 i 5-6½).
- Dowgiałło-Moszyńska Józefa, Kościuszki 14, chirurg.
- Dziadul Bronisław, Sosnowa 17, wewn.
- Dziekiewiczówna Stefanja, Zakretowa 15, położn.
- Dziekiewiczówna-Czerniewska Zofja, Legionowa 20-1, wewn.
- Dzwil Feliks, Sierakowskiego 10-2, dziec.
- Ejgier Marja, Zakretowa 15, prof. fizjol.
- Ejzenberg Frajde, W. Pohulanka 9, dziec.
- Ejzensztadt Aleks., Ludwisarska 1, dziec., tel. 13-60.
- Elkind Szejne, Zawalna 66, wewn.
- Erdmanowa Alina, Mickiewicza 41-14, kobiece i ginekologia (od 9-10 i 3-4).
- Falkowski Adolf, Biskupia 12-12, tel. 4-87 (od 4½-6), psychjatra i neurolog.
- Fejgenberg Jakób, Szopena 6, telefon 12-27, dziec. (od 8-10 i 3-5).
- Fejngenson Matylda, Bakszta 4, dziec. i kobiece.
- Fejgus Hilary, Zawalna 44, wewn. (od godz. 11-12 i 5-7), tel. 8-12.
- Fridman Izaak, Tatarska 2-5, wewn.
- Garnault Marja, ginekologia, Krakowska 39.
- Garniewicz Stanisław, Zwierzyniecka 13-1, wewn.
- GELMAN G., Zawalna 17-5, tel. 13-94. Laborat. chem.-bakterjol.
- Gelman Marjem, Kalwaryjska 11, dziec.
- Gerlée Eugenjusz, Portowa 23-20, dziec. (od 4-5).
- Gerszun Grzegorz, Dominikańska 7-1, skórne, wener. i moczopłciowe (od 9-11 i 4-6) tel. 7-68.
- Giecow G., J. Jasińskiego 4, tel. 4-85, kobiece (od 4-6).
- Giecówna Marja, Witoldowa 7-1, wewn.
- Giedgówd Walery, W. Pohulanka 21-10 wewn.
- Gierszowski Judel, Słowackiego 4-5, położn.-ginekol.
- Gilels Mojżesz, Targowa 15, wewn., chirurg.
- Gilels Wiera, Beliny 1, chirurg.
- Ginsberg Leon, Wileńska 3, tel. 5-67, skórne i weneryczne, (od 9-1 i 4-7).
- Girszowicz M., Portowa 19, tel. 7-21, wewnętrzn. (serce i przemiana materji) — w poniedziałki, (od 6-7), w soboty, niedz. i wtorki (od 12-1).

Globus Anna, W. Pohulanka 25-6, dziec.

Globus Eljasz, Wileńska 22, tel. 5-90, skórne i wener. (od 10-12 i 5-7).

GOJDŹ MICHAŁ, Zakretowa 11-a m. 6, chor. wewn. (od 5-7), St. asyst. II kliniki U. S. B.

Goldman Mowsza Abram, Nikodemski 6-4, wewn. i dziec.

Goldburt A., Ostrobramska 20, telef. 11-82, choroby wewn. i dzieci (od 10-12 i 4-6).

Golyński Bolesław, Kosz. Szept., lekarz szkolny,

Gordon Grzegorz, Hetmańska 2, położn.

Gorfejn Emanuel, Portowa 4-5, bakterjol.

Gorfejn Marek, Portowa 4-5, okulista.

Gorfejn Rebeka, Portowa 4-5, wewn.

Grabiński Bolesław, Pióromont 14-4, dziec.

Gridiewicz Teofil, prof. bakterjol., Objazdowa 2.

Gudyński Benjamin, Ludwisarska 2, wewn. i ginekol.

Guranowski Leopold, Senatorska 19, higien.

Gurwicz Abram, Zawalna 11-7, chor. oczu.

Halicki Stanisław, okulista, Tyzenhauzowska 4-1 (od 4-5).

Halpern Iser, W. Pohulanka 16-4, nerwowe.

Hanusowicz Bolesław, Zamkowa 7-1, skórne i weneryczne (od 3-5).

Hawrykiewiczowa Marja, Wileńska 33-1, skórne.

Heller Uszer, Nikodemka 2-31, chor. gardła, nosa i uszu.

Homulicka Helena, Zwierzyniecka 35, codzień oprócz świąt; choroby wewn. i kobiece.

Hurynowicz Janina, Mickiewicza 15-6, tel. 13-45, neurologja. (od 6-7).

Idelsówna Debora, W. Pohulanka 11-7, chirurgja.

Itutowicz Raszal, Zarzecz 12-4.

Izora Eugenjusz, Mickiewicza 22, dziec. (od 4-5).

Iwanter Leon, dr. med., Mickiewicza 24-8. Pracownia roentgenologiczna (od 10-1 i 5-7). telef. 9-63.

Jabłonowski Władysław, Portowa 14, wewn. (od 10-2 i 5-6).

Jabrow Iser, Kalwaryjska 4, tel. 12-38, dziec. i wewn. (od 8-9 i 4-6).

Jagodowski Michał, Wielka 17-3, anat. patal.

Jakowicki Władysław, prof., Arsenal-ska 6-3, ginekol.

Jakubowski Zygmunt, Zawalna 16-7, chor. płuc, (od 5-7).

Jankowski Daniel, Jakóba Jasińskiego 10-17, wewn.

Jankowska Halina, Wiosenna 1, psychiatrja.

Janołajtis-Oldsejko Weronika, Jagielońska 9, okulistka.

Janowicz Jan, Szpita. Kolej. Wilcza Łąka, chirurg.

Januszkiewicz Aleksander, profesor U. S. B., Uniwersytecka 5, tel. 7, wewn. (od 4-6), poniedziałki, środy i piątki.

Jasiński Wacław, prof. dr. med., Wielka 24-20, tel. 8-60, dziec., (od 4-6) prócz wtorków. Dyr. kliniki chor. dziec. U. S. B.

Jaszpan D., Wileńska 31, telef. 5-83, wewn. i dziec. (od 9-11 i 3-5).

Jazwiński Otto, Biały z. 10-2, ginekol. położn.

Jedwabnik Dawid, Wileńska 32, tel. 1-78, wewn. (od 8-9 i 4-5).

Jochelson Borys, W. Stefańska 24, wewn.

Kabacznik Markus, Św. Ignacego 8, chor. ucha, nosa i gardła.

Kapłan Aleksander, Zawalna 47, tel. 6-90, (specjaln. żołądka i kiszek) od 5-7.

Kapłan S., Wileńska 11, telef. 6-40, wewn., syfilis i skórne (od 9-12 i 3-7).

Karaffa-Korbutt Kazimierz, profesor U. S. B., dr. medyc., Antokol, Szpital Wojskowy, tel. 9-01.

Karnicki Aleksander, Mickiewicza 28-8 telef. 6-62, ginekolog, chirurg (od 5-6).

Karnicka Kazimiera, Targowa 9-18, dziec.

Kasperowicz Feliks, Sapieżyńska 7-1, higienja.

KAULBERSZ - MARYNOWSKA HANNA, St. Asyst. Klin. Chor. Dzieci, Pióromont 11-5, choroby dzieci (od 4-5).

Kenigsberg Dawid, Mickiewicza 4-11, tel. 10-90, skórne i weneryczne (od 9-1 i 5-8).

Kiakszto Antoni, Benedyktyńska 2-4, tel. 9-54, chirurg, st. ord. Szpita. O. W. Wilno (od 4-6).

Kiburtówna Eugenja, Sierakowskiego 8-1, psychiatrja.

Kieżun Witold, Garbarska 5-3, tel. 12-19, wewn. (od 12-1 i 5-7).

Kisiel Karol, Mickiewicza 22—41, wewn., (od 6½—7½).

Klemczyński Eugenjusz, Kalwaryjska 6—10, ginek. i położn.

Klott Leon, Wilkomierska 7, wewn. i dziec.

Kodź Kazimierz, Antokolska 44—11, wewn.

Kojszewski Napoleon, Wiwulskiego 2—16, chirurgja.

Kolski Ildelfons Stanisław, Mickiewicza 28—5, ginek.

Kołodner Berko, Nowogródzka 7—3, wewn. i wener.

Koneczny Czesław, Mickiewicza 11—8, chirurgja jamy ustnej (od 10—1½ i 4—6½).

Kopeć Witold, dr. medyc., Kalwaryjska 22, tel. 1-17 (od 5—6).

Kosiński Karol, dr. medyc., chirurg i anatom, Mała Pohulanka 19, tel. 1-46 (od 6—7).

Korman Sz. Zelman, Biskupia 12—10, wewn.

Kowarski G., I-sza Portowa 4, telef. 1-49, dziec (od 8—9 i 4—5).

Kozłowski Marjan, W. Pohulanka 20, (od 4—5).

Kraśniewicz Ryll-Nardzewska Janina, Garbarska 7, położn.-ginek.

Krotow Włodzimierz, Sióstr Miłosierdzia 8, wewn. i roentgen.

Krupowicz Józef, Letnia 5, psychjatrja i wewn.

Kucharski Józef, Zawalna 16/53, chirurgja, Ord. szpit. św. Jakóba i leczn. św. Józefa (od 5—6).

Kucucho-Kuczynski Stanisław, Wiwulskiego 8—9, sanit.

Kulikowski Jan, Zygmunowska 8—6, wewn.

Kulikowska Helena, Szpit. Kol. na Wilczej Łapie, bakterjol.

Kuncewiczówna Zofja, zauł. Portowy 3—4, wewn.

Legiejko Witold, Mickiewicza 21—1, chor. żołądka i płuc (od 9—11 i 6—7).

Lerenman Efraim, Stefańska 23—2, tel. 12-21, chirurg (od 2—3 i 5—7).

Lewande S., Zawalna 10, tel. 5-74, chor. uszu, gardła i nosa.

Lewin Michał, Zawalna 28—30, telef. 5-85, dziec. (od 8—9½ i 4—6).

Lewiński Wacław, Rzeczna 11—1, medycyna sąd.

Libo Aleksander, Zawalna 22—7, tel. 5-99, chor. uszu, noża i gardła (od 8—9 i 1—5).

Lichter Wolf, Zawalna 40—17, wewn.

Lidzki Abram, Węglowa 8—3, wewn.

Łęski Józef, Kasztanowa 7—6, wewn. (od 4—5).

Łopatto Konstanty, Zarzecze 14—2, położn., ginek.

Łukiewicz Kazimierz, Śniadeckich 1, wener.

Łukowski Ludwik, dr. medyc., Zawalna 2, tel. 5-92, dziec. (od 4—5).

Macewicz Eugenjusz, Zakretowa 15, Stomatolog.

Mackiewicz Henryk, Podgórna 14—1, wewn. i ginek.

Makower-Szadowska Rachela, W. Pohulanka 16—4, dziec.

Maleszewski Wiktor, Biskupia 12—12, chirurgja. Szef sekcji zdrowia (Magistrat).

Malinowski Kazimierz, Dobra 1—2, bakterjol.

Malinowski Adolf, Wileńska 29—8, nerw. i umysł. (od 5—6).

Małkowicz-Sotocki Bolesław, Jagielońska 7—9, wener.

Małofiejew Sergjusz, Połocka 62-a, chirurg.

Marcinczyk Mikołaj, Mostowa 9, dziec.

Marburg Stanisław, Piaski 5—4, wewn.

Marczenko Tomasz, Zakretowa 5—3, wewn.

Margolis-Gordon S., Wileńska 39 róg Mostowej, telefon 9-20, zakład roentgenolog. (od 9—1 i 5—7).

Marynowski Zbigniew, Pióromont 11—1, chor. płuc.

Michejda Kornel, profesor chirurg, Mickiewicza 1—18, w poniedziałki i piątki (od 4—5) mieszka Antokol, Sióstr Miłosierdzia 2.

Mienicki Marjan, Wileńska 34—5, skórne i wener. (od 4—7).

Mikosza-Kojszewska Janina, Wiwulskiego 2, położn., ginek.

Minkiewicz Michał, Aleja Róż 9-a—3, wewn. (od 3½—4½).

Moszyński Marjan, Kościuszki 14, chirurg, (od 9—10), tel. 6-65.

Mórawski Wacław, Mickiewicza 22, skórne i płucne (od 3—5).

Muraszko Jadwiga, Sapieżyńska 9—6, dziec.

Murawska Halina, W. Pohulanka 36—9, ginek.-położn.

Narkiewicz Adolf, Wielka Pohulanka 31-a—6, tel. 21, wewn. (od 8—9 i 4—5).

Nejma-Frydman Fanny, Węglowa 14, nerw.

Nowokuńska Gabryela, ul. Moniuszki 30—5, wewn.

Obiezierski Marjan, ul. Bonifraterska 2-2, ginekolog (od 5-6).  
 Odyniec Waclaw, Wielka Pohulanka 31-a-4, nerwowe i umysl. (od 10-12 i 5-7).  
 Olechnowiczówna Zofja, Wiwulskiego 83, dziec.  
 Olsejko D., Jagiellońska 9, telef. 8-46, Kierownik Lecznicy Litewskiej, Stow. Pomocy Sanitarnej.  
 Olszewski Leon, Kalwaryjska 11-2, wewn.  
 Opoczyński Kazimierz, prof. patolog.-anatom, Wielka 17.  
 Ordyłowski Szczepan, Komendant Szpit. Wojsk., Antokol.  
 Orłowski Waclaw, Sadowa 21-5, Zakład Pasteurowski (od 8-10).  
 Orłowski Zenon, prof. U. S. B., Tatarska 20-16, wewn.  
 Pakowski Witold, Lwowska 13-5, asyst. Uniw. — otjatrja i laryngologia (od 1-3).  
 Paszkiewicz Stanislaw, Wileńska 23-33, (od 5-7), akuszerja i ginekologia.  
 Pawłowski Kazimierz, Żeligowskiego 10, wewn.  
 Perewozki Aleksy, Fabryczna 4-1, wewn.  
 Perlman W., Szopena 1, tel. 8-50, lek. Stow. Miszm. Chojlim.  
 Pergament Sz., Trocka 3-2, tel. 11-51, wewn. i dziec. (od 5-7).  
 Peszyński-Gracjan Stanislaw, M. Pohulanka, 6-7, wewn. i kobiece.  
 Petruszewicz Marja, Mickiewicza 37-2, chor. kobiece (od 5-7) oprócz dni świątecznych i niedziel.  
 Pietrowa Aleksandra, Kościuszki 14, dziec.  
 Piotrowicz - Jurcenkowa Janina, dr. Ordynator szpitala „Sawicz“, skórne i weneryczne — kobiece, Zarzeczce 5-2 (od 4-6).  
 Piotrowska - Orgielband Emilja, Zyg-muntowska 22-8, położ.-ginek.  
 Pióro Jan, Szpital Wojsk. Antokol, położn.-ginekol.  
 Pitkowska Pesia, Trocka 9-5, wewn.  
 Podwiński Julian, dr. med., 3-go Maja 11-1, psychjatrja i neurolog (od 12-1 i 6-7).  
 Polkowska - Milewska Marja, Mickiewicza 4, chor. oczu.  
 Popilski Judel, W. Pohulanka 2-17, wewnętrzne, skórne i wener. (od 10-1 i 5-7).  
 Popławski Fiodorowicz Halina, Dobra 5-1, chor. płuc.  
 Prażmowski Władysław, Rosa 1, bakterjolog.

Przywałowski Marjan, Brzeg Antokol-ski 10, wewn.  
 Raciborski Jan, Pilsudskiego 2-17, chirurg.  
 Radziwiłłowicz Rafał, Wielka 24, prof. psych.  
 Rafes Izaak, Wiwulskiego 22, wewn.  
 Romanowska - Jabrowa Tamara, Kalwaryjska 4-6, ginekol.  
 Romanowski Jakób, Wileńska 25, tel. 11-68, kobiece i akuszer. (od 1-3 i 5-7).  
 ROMM A., Wileńska 22 — 2. Laboratorium Chemiczno-bakterjologiczne.  
 Romm Hirsz, W Pohulanka 16-10, chor. ucha, gardła i nosa.  
 Rondonański Stanislaw, Arsenalska 6-6, higien.  
 Rostkowski Ludwik, Montwiłłowska 21-4, chor. oczu.  
 Rozenberg Berko, Stowackiego 8-12, chor. ucha gardła i nosa.  
 Rozenkranc Dawid, Wileńska 22-3, tel. 5-95, wewn. (od 10-12 i 5-7).  
 Rozwadowski Piotr, Zyg-muntowska 28-9, chor. płuc, krtani, gardła, nosa i uszu (od 3½-4½).  
 Rucznik Ieko, Zawalna 30-36, chor. oczne.  
 Rudziński Henryk, Zarzeczce 16 — 1, tel. 4-22, wewn. i dziec. (od 4-6).  
 Rudziński Cezary, Lwowska 13-10, wewn. i dziec. (od 5-7).  
 Rudzki Apolinary, I-sza Polowa 5-a, st. asyst. kliniki Chirurg. U. S. B.  
 Rukoyzo - Wodzińska Eugenja, Zyg-muntowska 4-9, ginekol.  
 Rutkowski Ludwik, Bołtupska 12-1, tel. 2-25, Urząd. lek. Star. Grodz., (od 10-1) w Star. Grodz., pokój Nr. 17.  
 Rybicka Stefanja, Garbarska 7-5, dziec.  
 Ryfkind Leon, Zarzeczce 16-2, chor. gardła i t. d.  
 Ryll-Nardzewski Czesław, Garbarska 5 wener.  
 Rymaszewski Kasper, 3-go Maja 15-26, wewn. (od 5-6).  
 Safarewicz Aleksander, Portowa 14-3, bakterjologia (od 7-7).  
 Salitówna Emilja, Nowogródzka 18-2, wewn.  
 Sandecka - Rynkiewiczowa Helena, Hetmańska 1, higien.  
 Sarnakier Dawid Mair, Popławska 3-1, chirurgja.  
 Sawicki Emil, Bakszta 11, skórne i wener.

- Sawicz Konstanty, Wielka 5—1, chor. ucha i t. d.
- Schermann B., Niemiecka 22, wewn. (od 1—2), tel. 10-69. Asystent-hospitant II kliniki wewn. U.S.B.
- Sedlis E., Wileńska 32, telefon 7-82, kobiece i akusz.
- Siedlecki Marjan, Kalwaryjska 12—3, chirurg (od 3—4).
- Sokołowski Ksawery, Wileńska 30—14, skórne, wener. i moczoplc. (od 9—12 i 5—7).
- Stawiarska Krystyna, Zakretowa 5-b—4, dziec.
- Sukiennicka Jadwiga, Pańska 21, nerw.
- Sułkowski Leon, Szpital Kolejowy, chirurgia, Poradnia Pol. Zrzesz. Lek., Garbarska 3, telef. 658 (prześwietlenie).
- Sumorok Juljusz, Styczniowa 1 — 2, wewn. (od 7—10 r.).
- Suszyński Edward, dr. med., Mickiewicza 30—5, wener. i skórne (od 9—12 i 4—7).
- Świeżyński Florjan-Feliks, św. Jakóba 16 — 5, choroby płuc, nosa, gardła i uszu (od 10—12 i 4—6).
- Sycianko Czesław, Dąbrowskiego 7—8, nerw. i umysł. (od 6—7).
- Sylberman Mojżesz, Mickiewicza 17.
- Szabad Cenach, W. Pohulanka 9—4, tel. 1-87, wewn. (od 5—7).
- Szabad-Gawrońska R., Słowackiego 1—10, tel. 8-38, dziec. (od 8—9½ i 4—6).
- Szadowski Rafał, W. Pohulanka 16—4, wewn.
- Szalewicz Władysław, Zawalna 8—4, telef. 12-60, chor. uszu, nosa, gardła i płuc (od g. 10—12 i 5½—7½).
- Szapiro B., Sadowa 9, tel. 10-64, chor. wewn. i dziec. (od 10—11 i 5—7).
- Szapiro Kalman, Wielka 7, tel. 12-50, wewn. (od 10—11 i 4—6).
- Szczerbiński Władysław, Kalwaryjska 2—12, chor. uszu, nosa i gardła.
- Szemis Wł.-Karol, Zakretowa 5-a—20, wewn.
- Szerman Benedykt, Niemiecka 22—17, wewn.
- Szmurło Jan, prof. otolaryng., Mostowa 7—3, choroby nosa, gardła i uszu (od 4—6).
- Szniolis Bolesław, dr. med., Portowa 26—4, wewn. (od 2—3½).
- Szneeberg Mojżesz, Góra Boufałowa 17—5.
- Sztolcman Gustaw, Mickiewicza 19, wewn., specj. serca (od 9—10 i 5—6).
- Sztulman Dawid, W. Stefańska 13—5, wewn.
- Szukiewicz Jarosław, W. Pohulanka 13, lek. nacz. Dyr. Kol. Państw., chirurg.
- Szumieliski Waldemar, Piłsudskiego 26, telefon 5-89, wewn. i dziec. (od 3—5).
- Szyling-Sengalewicz Sergjusz, Zamkowa 22, prof. medyc. sąd.
- Szyrwint Borys, Wielka 19, choroby skórne i wener.
- Świda Michał, Wileńska 29—3, chor. wewn. (od 5—6½).
- Toczyłowski Leopold, Arsenalska 4—5, starszy asyst. II klin. U. S. B., wewn. (od 4—6).
- Traczewski Cezary, prof. farmak., Zakretowa 15.
- Traczyński Jan, Lubelska 3—2, ginekol.-położn.
- Trocki Fałk, Kijowska 6, tel. 5-02, chirurg (od 3—5).
- Trzebiński Stanisław, Zakretowa 15, prof. hist. med.
- Trzeciak Mieczysław, Kościelna 14—2, chirurg.
- Tukałto Piotr, Mostowa 25, psychiatra.
- Tunkiel-Jutan Rachela, Skopówka 11, dziec.
- Tymiński Józef, dr. med., Antokolska, 66—2, chirurg (od 5—6), adjunkt klin. chirurg. U. S. B.
- Tyszko Zofja, Targowa 9—19, położn.-ginek.
- Uciechowski Henryk, Sadowa 15—4, chor. płuc.
- Umiasłowski Witold, Żeligowskiego 5—45, tel. 3-93, chor. płuc, gruźlica (od 6—7).
- Wajnsztejn-Lidzka Pesia, Węglowa 8, dziec.
- Wajnsztejn L., Hetmańska 2, tel. 9-81, chirurg. (od 4—6).
- Wasilewska Helena, W. Pohulanka 31a—3, Lek. szk.
- Wasilewska-Świdowa Zofja, Wileńska 29—3, Ordynator Szpit. Miejski-wewn.
- Waszkiewicz Antoni, Portowa 10—1, chor. kobiece i akusz. (od 2—3 i 5—6).
- Wąperski Władysław, Kasztanowa 5—5, anat.-opis.
- Wąsowski Tadeusz, Wileńska 12—3, chor. uszu, nosa i gardła (od 4—5). Starszy Asyst. kliniki usznogardlanej U. S. B.
- Węślawski Witold, Niemiecka 3—4, tel. 10-88, chor. dziec. (od 9—11 i 4—6).



Wieliczki Maurycy-Edward, Mickiewicza 24-5, wewn.  
 Wincz Aleksander, Zawalna 22 - 8, tel. 4-34, wewn. i dziec. (od 8-9 i 5-7).  
 Wirzubski Abraham, Dominikańska 7-3, choroby nerw. i umysł. (od 5-7).  
 Władyczko Stanisław, prof. U. S. B., Zygmuntowska 4-1, neurologja (od 5-6) poniedziałki, czwartki i soboty.  
 Wolberger Dawid, Podgórna 5 - 6, wewn.  
 Wolfson G., Wileńska 7, tel. 10-67, skórne, wener. i moczopłc. (od 9-11 i 5-8).  
 Wołodkowiczówna Marja, W. Pohulanka 17-16, wewn.  
 Wołodzko Witold, Zawalna 22 - 4, ord. szp. „Sawicz“, skórne i wener. (od 12-2 i 5-7).  
 Wrześniowski Henryk, Wileńska 30-17, dziec. (od 4-6).  
 Wygodzki Jakób, Gdańska 1-10, akuszerja (od 10-11 i 5-6).  
 Wysocki Waclaw, z św. Michała 2-16, kobiece i akusz. (od 3-5).  
 Zagórska Marja, Mickiewicza 33-6, tel. 12-12, chor. wewn i dziec. (od 1-3).  
 Zajączkowski Waclaw, Stroma 5 - 1, wewn.

Zaleski Waclaw, Mickiewicza 5, położn.-ginekol.  
 ZALEWSKI ANTONI, dr. med. Asyst. Kliniki Chirurg. U. S. B.  
 Załkindson Owsiej, Zawalna 24 - 7, tel. 4-64, chirurgja (od 3-5).  
 Załkindson Pesia, Zawalna 24 - 7, tel. 4-64, choroby oczu (od 3-5).  
 Załuska Stefanja, Mostowa 25-1, chirurgja (od 9-10 i 5-7).  
 Zarcyn C., Teatralna 4, tel. 5-87, chirurg. (od 12-1).  
 Zawadzki Zygmunt, 3 Maja 8, tel. 39, wewnętrzny i dziecięcy, Szpital Św. Jakóba.  
 Zeldowicz Dawid, Mickiewicza 24-4, tel. 2-77, wenerycz. i narządu moczow. (od 10-1 i 5-8).  
 Zeldowiczowa Zofja, Mickiewicza 24-4, telefon 2-77, choroby kobiece i wener. i narządu moczow. (od 12-5).  
 Zelikson Zelman Icek, Mickiewicza 44-24, położn.-ginekol.  
 ZIENKIEWICZ JAN, Piwna 6 - 1, dziec. (od 5-6).  
 Żabko-Potapowicz Bolesław, Garbarska 5, dziec.  
 Żebrowski Bronisław, Wiwulskiego 22-15, położn.-ginekol.  
 Żemajtel Władysław, Wilkomierska 13-1, chirurgja.

### Lekarze sanitarni cyrkułowi.

I - Narkiewicz Adolf, W. Pohulanka 31 a.  
 II - Brodzki Michał, Teatralna 4.  
 III - Rymaszewski Kasper, Św. Filipa 15.

IV - Bądżyński Waclaw, Mostowa 8.  
 V - Wrześniowski Henryk, Wileńska 30.  
 VI - Kasperowicz Feliks, Sapieżyńska 7.

### LEKARZE WETERYNARJI.

Archangielski Eugenjusz, star. wet., lekarz miejski.  
 Bobrowski Brunon, Stara 14, lekarz miejski.  
 Dowbor Czesław, lekarz miejski.  
 Głuchowski Apolonjusz, emeryt, Jagiellońska 7.  
 Kojałłowicz Lucjan, przy Star. Grodzk. Moniuszki 5-2 (od 4-6).  
 Łaszkiwicz Karol, Wilkomierska 22, lekarz miejski.  
 MACKIEWICZ JÓZEF, Zawalna 22 m. 1, od 4 do 6-jej w.

Mut Bolesław, lekarz miejski (rzeźnia).  
 Nowicki Antoni, Zygmuntowska 12, kier. Labor.  
 Rymkiewicz Mieczysław, Garbarska 5, Inspektor.  
 Stankiewicz Stefan, Miodowa 3, lekarz sejmikowy.  
 Sutocki Paweł, Kalwaryjska 10, lek. sejmikowy.  
 Żyliński Wincenty, Piłsudskiego 16, lekarz powiatowy.

## NOTARJUSZE.

Notariusze przy Wydziale Hipotecznym  
Sadu Okręgowego w Wilnie:  
Buyko Jan, p. 20, t. 1-62.  
Hołownia Władysław, p. 17.  
Klott Jan, p. 14, t. 8-37.  
Korsak Julian-Marcel p. 11, t. 647.  
Rożnowski Aleksander, p. 10, t. 7-57.

Notariusze na m. Wilno.

Boguszewicz Seweryn, ulica Wielka  
Nr. 56, t. 4-88.  
Murza-Murzicz Adam, ulica Wielka  
Nr. 32, t. 5-17.

## SZPITALE, PRZYCHODNIE I ZAKŁADY LECZNICZE.

### Szpitale.

Św. Jakóba (miejski) oddziały: chirurgiczny, wewnętrzny, psychiatr. nerwowy, ginekologiczny (położniczy), 3-go Maja 8. Naczelnym lekarz D-r. Z. Zawadzki, tel. 39.  
Sawicz (miejski) oddziały: weneryczny, skórny, oczny, Bakszta 2. Naczelnym lekarz Dąbrowski Kazimierz, tel. 60.  
Dziecięcy (miejski), Antokol, Sióstr Miłosierdzia 12. Naczelnym lekarz Dr. L. Łukowski, tel. 7-62.  
Epidemiczny (miejski), Zwierzyniec, ul. Grodzka 10, tel. 26. Nacz. lek. (vacat).  
Kolejowy, Wilcza Łąka, Oddziały: Wewnętrzny: D-rzy Świda,

Kisiel; Chirurgiczny: D-rzy Muszyński, Janowicz; Kobięcy — akuszerja: D-rzy Karnicki, Dobrzański; Nerwowy: prof. Władyczko; Gardła, ucha i nosa: D-r. Czarnowski; Oczny: D-r. Cumft; Sanatorium gruźlicze: D-r. Umiasowski; Roentgen: Dr. Sułkowski. Naczelnym lekarz Dr. Sułkowski.  
Państwowy Psychiatryczny, Letnia 5, tel. 11-81.  
Żydowski (miejski), Oddziały: chirurgiczny, wewnętrzny, położniczy, ginekologiczny, psychiatryczny. Zawalna 42. Naczelnym lekarz D-r A. Wirszubski, tel. 3-57.

### Kliniki Uniwersyteckie.

A. Przy Szpitalu Wojskowym na Antokolu:  
Chorób wewnętrznych 2-ga (Terapeutyczna). Kierownik prof. D-r A. Januszkiewicz, tel. 2-46.  
Chirurgiczna. Kierownik prof. Dr. K. Michejda, tel. 86.  
Chorób skórnych i wenerycznych. Zastępca kierownika D-r Marjan Mienicki, tel. 84.  
Chorób dziecięcych. Kierownik prof. Dr. W. Jasiński, tel. 2-21.  
Chorób gardła, ucha i nosa. Kierownik prof. D-r J. Szmurło, tel. 74.

Chorób oczu. Kierownik prof. D-r J. Szymański, tel. 4-44.  
Chorób umysłowych. Kierownik — Prof. Dr. R. Radziwiłowicz.  
B. Przy ul. Bogusławskiego 3:  
Klinika chorób kobiecych i położnicza. Kierownik — prof. D-r W. Jakowicki, tel. 61.  
C. Przy szpitalu miejskim św. Jakóba (Łukiszki):  
Chorób wewnętrznych 1-sza (Djagnostyczna). Kierownik prof. D-r Zenon Orłowski, tel. 42.  
Chorób nerwowych. Kierownik — prof. Dr. Stanisław Władyczko, tel. 42.

### Laboratorja chemiczno-bakterjologiczne.

Laboratorium Djagnostyczne D-rów A. Safarewicza i Jakubowskiego, Portowa 14 dawn. 6d. m. 3 (od 7 r. do 7 w.).  
Laboratorium weterynaryjne Minist. Rolnictwa, Zyguntowska 12 (od 9—3).

Laboratorium chem.-bakter. D-ra G. Gelmana, Zawalna 17—5.  
Wileńska Ekspozytura Państwowych Zakładów Higjeniczych w Warszawie, ul. Rossa 1.  
Dr. A. Romm, Wileńska 22—2.  
Dr. Rozental, Zawalna 60, tel. 14-52.

## Lecznice (prywatne).

D-rów: Bujalskiego, Obiezińskiego i Waszkiewicza, W. Pohulanka № 31, położnicza.

Lecznica Sw. Józefa, „Towarzystwa Pielęgowania Chorych”—Przytulisko. Nowy Świat, Tyzenhauzowska 16, tel. 738.

Oddziały: oczny i chirurgiczny.

Przychodnie: oczna od 12—2. D-r K. Dąbrowski.

chirurgiczna od 3—5. D-r J. Kucharski.

LECZNICA CHIRURGICZNO-UROLOGICZNA D-ra JANOWICZA, Aleja Róż Nr. 9 — róg Małej Pohulanki, tel. 14-04.

D-ra Dembowskiego, Aleja Róż 9, chirurgiczna.

Stow. Litewskiego Pomocy Sanitarnej, Wileńska 28. Oddziały: wewnętrzny, chirurgiczny, ginekologiczny, położniczy i dla stałych chorych moczopłucowych, tel. 8-46.

„Sanitas“ (ogólna), Piwna 3 tel. 3-59.

Bloch Sara, (położnicza) Teatralna 3, tel. 7-85.

Lewinowej, Żeligowskiego 5, położn. tel. 10-45.

„Miszmeres Chojlim“, Kijowska 5, chirurgiczna, tel. 6-14.

Sanatorium dla chorych piersiowych Wil. Oddziału „Toz“ Letnia 3. na Antokolu, tel. 10-32.

ZAKŁAD POŁOŻNICZO-GINEKOLOGICZNY — Doktorów: Dobrzańskiego, Erdmanowej i Karnickiego. Aleja Róż Nr. 9, róg Małej Pohulanki, tel. 14-04.

Zakład leczniczy pediatryczno-ginekologiczny gminy żydowskiej prywatny, Witoldowa 15, położn. pediatr, tel. 2-30.

Zakład Pasteurowski D-ra W. Orłowskiego, Sadowa 21 m. 5, leczenie osób pokasanych przez zwierzęta wściekle.

Lecznica Weterynaryjna St. Bakuna, Ostrobramska 16, tel. 694 i 695 od 10—2 i 5—7.

Lecznica dla zwierząt Sejmiku Wileńsko-Trockiego, Witkomierska 5.

## Kasa Chorych m. Wilna.

Kasa Chorych m. Wilna rozpoczęła swą działalność z dn. 24.X.1921 r. Zgodnie z Ustawą z dnia 19 maja 1920 r. (Dz. Ust. Nr. 44 z dn. 9. VI. 1920 r.). Kasa Chorych udziela swym członkom i ich rodzinom pomocy lekarskiej, zasiłków na koszty pogrzebowe oraz zasiłków pieniężnych członkom za czas niezdolności do pracy. Pomoc lekarska udzielana jest bezpłatnie i trwa, o ile ustawa inaczej nie stanowi, dla członków Kasy do 39 tygodni, zaś dla członków rodzin do 13 tygodni. Pomoc ta obejmuje porady lekarskie w Przychodniach Kasy oraz w domu u chorych, dostarczanie lekarstw, środków opatrunkowych i innych środków leczniczych, leczenie w szpitalach, uzdrowiskach i t. p.

Kasa posiada Centralną Przychodnię przy ulicy Dominikańskiej 15 oraz dwie Przychodnie rejonowe: przy ul. Antokolskiej 62 i Kalwaryjskiej 29. W Centralnej Przychodni znajdują się gabinety lekarskie wszelkich specjalności, a nadto pracownia roentgenologiczna, gab. heljoterapii, elektroterapii, gab. zabiegów, sala operacyjna i sala opatrunkowa, gab. urologiczny, Stacja Opieki nad matką i dzieckiem. W Kasie pracuje 55 lekarzy ambulatoryjnych, 10 lekarzy rejonowych.

Centralna Przychodnia (Dominikańska 15) jest czynna codziennie (za wyjątkiem niedziel i świąt) od 9-jej rano do 7-jej wiecz. Ambulatorjum Dentystyczne czynne z przerwami od 10-jej rano do 7 wiecz. Apteka Kasy Chorych pracuje w dni powszednie od 9 rano do 10 wiecz., zaś w niedziele i święta od 10—2 po poł. Kancelarja Nacz. Lekarza jest czynna od 8½ do 3, w soboty do 1½. Zarząd i Dyrekcja Kasy Chorych m. Wilna mieści się przy ul. M. Magdaleny 4. Dyrektor p. Jan Gradowski przyjmuje od godz. 12 do 1½, tel. Nr. 16.

## Rozkład przyjęć lekarzy Polikliniki Kasy Chorych m. Wilna.

### Choroby wewnętrzne.

- Dr. Pergament Szloma codziennie od godz. 9—11.  
„ Rudziński Cezary codziennie od g. 9—10<sup>1</sup>/<sub>2</sub>.  
„ Giedgowd Walery codziennie od g. 10—12.  
„ Dokalski Stanisław codziennie od g. 9—10<sup>1</sup>/<sub>2</sub>.  
„ Łęski Józef codziennie od godz. 11<sup>1</sup>/<sub>2</sub>—1<sup>1</sup>/<sub>2</sub>.  
„ Kapłan Aleksander codziennie od g. 11<sup>1</sup>/<sub>2</sub>—1<sup>1</sup>/<sub>2</sub>.  
„ Sztolcman Gustaw codziennie od g. 12—1<sup>1</sup>/<sub>2</sub>.  
„ Alchimowicz Bolesław codziennie od g. 11—12<sup>1</sup>/<sub>2</sub>.  
„ Girszowicz Mojżesz codziennie od g. 3—4<sup>1</sup>/<sub>2</sub>.  
„ Kisiel Karol codziennie od godz. 3—4<sup>1</sup>/<sub>2</sub>.  
„ Pawłowski Kazimierz codziennie od g. 3<sup>1</sup>/<sub>2</sub>—5.  
„ Bądzynski Wacław codziennie od g. 5<sup>1</sup>/<sub>2</sub>—7<sup>1</sup>/<sub>2</sub>.  
„ Peszyński Gracjan codziennie od g. 5—7.  
„ Szumieliski Wulf codziennie od g. 5<sup>1</sup>/<sub>2</sub>—7<sup>1</sup>/<sub>2</sub>.  
Dr. Brodzki Michał codziennie od g. 5<sup>1</sup>/<sub>2</sub>—7.  
„ Minkiewicz Michał codziennie od g. 5—6.  
Prof. JANUSZKIEWICZ czwartek od g. 6<sup>1</sup>/<sub>2</sub>—7<sup>1</sup>/<sub>2</sub>.

### Choroby dzieci.

- Dr. Karnicka Kazimiera codziennie od g. 8<sup>1</sup>/<sub>2</sub>—11.  
„ Węslawski Witold codziennie od g. 11<sup>1</sup>/<sub>2</sub>—1.  
„ Muraszkówna Jadwiga codziennie od godz. 1—2.  
„ Lewin Michał codziennie od g. 2—4.  
Prof. JASIŃSKI środa od g. 5—6.

### Choroby chirurgiczne.

- Dr. Trzeciak Mieczysław codziennie od godz. 9—10.  
„ Lerenman Efraim codziennie od g. 11—1.  
„ Kosiński Karol codz. od g. 1—3.  
„ Bohuszewicz Józefat codziennie od g. 4—6.  
„ Kucharski Józef codziennie od godz. 6—7.  
Prof. MICHEJDA środa od g. 6—7.

### Choroby kobjce.

- Dr. Romanowski Jakób codziennie od godz. 9—10<sup>1</sup>/<sub>2</sub>.  
„ Petruszewiczowa M. codziennie od g. 11<sup>1</sup>/<sub>2</sub>—2<sup>1</sup>/<sub>2</sub>.  
Dr. Paszkiewicz St. codziennie od g. 3<sup>1</sup>/<sub>2</sub>—4<sup>1</sup>/<sub>2</sub>.  
„ Zaleski Wacław codziennie od g. 5—7<sup>1</sup>/<sub>2</sub>.  
Prof. JAKOWICKI czwartek 7—8.

### Choroby oczu.

- Dr. Halicki Stanisław codziennie od g. 9—11.  
„ Cumft Jan codziennie od g. 3—5.  
„ Gorfejn Marek codz. od g. 5—7.  
„ Dobaczewski Eugenjusz codzien. od g. 4<sup>1</sup>/<sub>2</sub>—6 (*jaglica*).

### Choroby ucha, gardła i nosa.

- Dr. Świeżyński Florjan codziennie od g. 9—10<sup>1</sup>/<sub>2</sub>.  
„ Szalewicz Wł. codziennie od g. 1<sup>1</sup>/<sub>2</sub>—4.  
„ Libo Aleksander codziennie od g. 5<sup>1</sup>/<sub>2</sub>—7<sup>1</sup>/<sub>2</sub>.  
Prof. SZMURŁO środa od g. 5<sup>1</sup>/<sub>2</sub>—6<sup>1</sup>/<sub>2</sub>.

### Choroby nerwowe.

- Dr. Hurynowiczówna J. codziennie od g. 3—4<sup>1</sup>/<sub>2</sub>.  
Dr. Tukatto Piotr codziennie od g. 5—6.  
„ Falkowski Adolf codziennie od g. 1<sup>1</sup>/<sub>2</sub>—3.  
Dr. Podwiński Julian codziennie od g. 3<sup>1</sup>/<sub>2</sub>—5<sup>1</sup>/<sub>2</sub>.  
Prof. WŁADYCZKO środa od godz. 4—5.

### Choroby skórne i moczopłciowe.

- Dr. Łukiewicz K. codziennie od godz. 9—11.  
Dr. Piotrowicz J. codziennie od godz. 11<sup>1</sup>/<sub>2</sub>—1<sup>1</sup>/<sub>2</sub>.  
„ Globus Eljasz prócz środy i piątku od godz. 2—3<sup>1</sup>/<sub>2</sub>.  
„ Małkowicz-Sutocki codziennie od g. 4<sup>1</sup>/<sub>2</sub>—7<sup>1</sup>/<sub>2</sub>.  
*Urologja:* Dr. Janowicz Jan codziennie od g. 4—6.  
Pracownia roentgenologiczna czynna codziennie od 4—7, Lekarze roentgenolodzy: Kierownik pracowni, dr. Margolis, drugi lekarz dr. Bohuszewicz.

## Lekarze rejonowi Kasy Chorych.

Rejon	I	Dr. Pergament Szloma — śródmieście (Wielka, Zawalna, Plac Katedralny, Bazylijska).
"	II	Dr. Alchimowicz Bolesław — Ad. Mickiewicza i przyległe.
"	III	Dr. Dziadul Bronisław — Zwierzyniec i Sołtaniszki.
"	IV	} D-r Kodz Kazimierz } — Śnipiszki.
"	V	
"	VI	Dr. Mahrburg Stanisław — Antokol i Zarzecze do ul. Połockiej.
"	VII	Dr. Szapiro Kalman — Popławy, Markucie.
"	VIII	Dr. Goldburt Ajzik — W. Stefańska, Kijowska, Ponarska, Kolejowa i przyległe.
"	IX	Dr. Szumieliński Wulf — Nowe-Miasto.
"	X	Dr. Narkiewicz Adolf — Nowe Zabudowanie, Ponarskie, Zakręt.

### Przychodnie Kasy Chorych.

#### Przychodnia w dzielnicy Śnipiszki (Kalwaryjska 29), tel. 568.

- 1) Kierown. Przych. Dr. Szniolis Bolesław — chor. wewn. od godz. 9 — 11 i od g. 5—7.
- 2) Dr. Siedlecki Marjan — chirurgia od g. 6—7<sup>1/2</sup>.
- 3) Dr. Zabko-Potapowicz Bolesław — choroby dzieci od g. 12—2.
- 4) Dr. Rozwadowski Piotr — choroby ucha, gardła, nosa — codziennie 4<sup>1/2</sup>—6.
- 5) Dr. Klemczyński Eugenjusz — choroby kobiece codziennie od 5—6<sup>1/2</sup>.
- 6) Lek. dent. Andrzejkowiczowa od godz. 9—11.
- 7) Lek. dent. Poczobutt-Odlanicka Wiktorja od godz. 4—6.

#### Przychodnia na Antokolu (Antokol 62), tel. 38.

- 1) Kierown. Przych. Dr. Mahrburg Stanisław — chor. wewn. od godz. 9—10 i od godz. 5—6.
- 2) Dr. Bikus-Borowska Helena — codziennie od 1—2 (chor. dzieci).
- 3) Dr. Pióro Jan (chor. kobiece) \*wtorki, czwartki, soboty od 3—4.
- 4) Lek. dent. Prużan Anna od g. 4—6<sup>1/2</sup>.

### Poradnia polskiego zrzeszenia lekarzy specjalistów.

WILNO, ULICA GARBARSKA Nr. 3, II P., TEL. 658.

Ordynują następujący lekarze :

Choroby wewnętrzne: Dr. K. Kisiel, codz. od 3<sup>1/2</sup>—5<sup>1/2</sup>.

Choroby chirurgiczne: Dr. J. Dowgiałówna, poniedziałek, środę i piątek od 5—6; Dr. J. Janowicz codz. od 6—7.

Choroby kobiece i akuszerja: Dr. J. Dobrzański, codziennie od g. 6—7; Dr. A. Erdmanowa, codz. od g. 5—6.

Choroby dziecięce: Dr. E. Iszora, codziennie od godz. 1—2.

Choroby płuc: Dr. W. Umiastowski, wtorek, środa i piątek od 4—5.

Choroby oczu: Dr. J. Abramowicz, poniedz., środę i sobotę od g. 4—5; Dr. J. Cumft, poniedz., wtorek, środa i piątek od g. 1—2.

Choroby ucha, gardła i nosa, Dr. Cz. Czarnowski, codz. od g. 5—6

Choroby skórne i weneryczne, Dr. M. Mienicki, poniedziałki, środy i soboty od g. 3—4, Dr. K. Sokółowski wtorek, czwart. i piąt. od 3<sup>1/2</sup>—4<sup>1/2</sup>.

Urologja chirurgiczna: Dr. J. Janowicz codziennie od 6—7.

Choroby nerwowe: Dr. A. Malinowski poniedz., środ. i piąt. od 6—7.

Roentgen (prześwietlenia): Dr. L. Sułkowski codziennie od 5—7.

Pracownia bakterjologiczna — wszelkie analizy.

Naświetlania lampą Sollux i górskie słońce (Bacha).

## Przychodnie.

- Dla dzieci szkolnych, Wielka 3.  
Przy szpitalu św. Jakóba, 3-go Maja 8, chorób ogólnych.  
Przy szpitalu Sawicz, Bakszta 2, dla skórnych i wenerycznych.  
Przy szpitalu Sawicz, Bakszta 2, dla chorób ocznych.  
Przy Lecznicy Stow. Litewsk. Wileńska 28, chorób ogólnych.  
Przy lecznicy „Sanitas“, Piwna 3, chorób ogólnych.  
Przy Dyrekcji Wil. P. K. P., W. Pohulanka 12—2, dr. Zebrowski (od 9—12), ginekologia, dr. Czarnowski (od 8—10), we wtorki i czwart. chor. gardła, nosa i uszu.  
Państwowa bezpłatna dla leczenia chorób skórnych i wenerycznych, Zawalna 5. Przyjęcie codzień od 1—2, mężczyzn: w poniedziałki, środy i piątki, kobiet i dzieci: we wtorki, czwartki i soboty.  
Przychodnia przeciwiłowa, Wielka 46.
- Przychodnia przeciwjagliczna, ulica Żeligowskiego 4.  
Dla urzędników państwowych, Magdaleny 2, choroby chirurgiczne, wewnętrzne, skórne, oczne, gardła, uszu i nosa.  
Dla dzieci gruźliczych Uniwersytetu Stefana Batorego (Szpital Wojskowy na Antokolu).  
T-wa Przeciwigruźliczego — Żeligowskiego 1.  
Dla dzieci. Oddział dentystyczny, Zakretowa 9—5.  
Dla niemowląt p. n. „Kropla Mleka“ Wielka 46.  
Oddział Neurologiczny Centralnej przychodni dla dzieci, Zygmuntowska 4 m. 1. Kierownik: prof. St. Władyczko. Zastępca: dr. J. Hurynowiczówna.  
„Toz“ im. d-ra A. Makowera, M. Pohulanka 18, dla dzieci.

## TOWARZYSTWA KLUBY I ZWIĄZKI.

### Organizacje Akademickie.

- Komitet Pomocy Polskiej Młodzieży Akademickiej na Województwo Wileńskie, Wielka 24, tel. 7-70. Prez. Władysław Raczkiwicz—Wojewoda Wil., Uniwersytecka 8, tel. 1-11.  
Bratnia Pomoc Polskiej Młodzieży Akademickiej U. S. B. w Wilnie, Wielka 24, tel. 7-70. Prez. Władysław Babicki, Św. Jańska 1—13.  
Komitet Akademicki Wileński, Wielka 24, tel. 7-70. Prez. Heronim Grzyb, Piwna 5—7, tel. 52.  
Korporacja Akademicka „Polonia“, Królewska 7. Prez. Jan Nowacki, 3 go Maja 11—4.  
Korporacja Akademicka „Batoria“, Jagiellońska 9—1. Prez. Józef Woźniak, Królewska 5—3.  
Korporacja Akademicka „Vilnensia“, Bonifraterska 8—1. Prez. Maksymiljan Rak, Bakszta 11 pok. 5.  
Korporacja Akademicka „Cresovia“, Wielka 15—4. Prez. Mieczysław Sajkowski, W. Pohulanka 18—4.  
Korporacja Akademicka „Leonidania“, Bonifraterska 10—3. Prez. Czesław Mikulicz-Radecki, Bonifraterska 10—2.
- Korporacja Akademicka „Sniadecia“, zauł. Kazimierzowski 3. Prez. Wacław Szpilewski, Stycznio-wa 1—6.  
Korporacja Akademicka „Conradia“, z. Kazimierzowski 3. Prez. Marjan Gąsowski, Bakszta 11—30.  
Korporacja Akademicka „Concordia“, Filarecka 9. Prez. Konstanty Birn, Młynowa 12—26.  
Korporacja Akademicka „Unitania“, Mickiewicza 24—11. Prez. Salezy Fryde, Mickiewicza 24—11.  
Akademicka Młodzież Zachowawcza „Myśl Mocarstwowa“, Kalwaryjska 11—3, tel. 1-47. Prez. Mieczysław Obiezierski, Kalwaryjska 11—3, tel. 1-47.  
Polska Akademicka Młodzież Ludowa, Wileńska 26—1, tel. 205. Prez. Jan Ambroziak, Gdańska 2, tel. 13-41.  
Stow. Akademickie „Młodzież Wszepolska“, Dominikańska 4, tel. 4-48. Prez. Stanisław Matachowski, Mickiewicza 27—6.  
Stow. Akademickie „Odrodzenie“, Św. Jańska 12. Prez. Bernard Rusiecki, Filarecka 16—3.

Stow. Akademickie Pracy Społecznej, Zawalna 1—4, tel. 12-95. Prez. Wacław Stecki, Popławska 4.  
Związek Polskiej Młodzieży Demokratycznej, Jagiellońska 3/5 — 33, tel. 10-25. Prez. Henryk Zabielski, Jagiellońska 8—23.  
Akademicki Klub Włóczęgów w Wil-

nie, Mostowa 9—11, tel. 7-83. Prez. Wacław Korabiewicz, Mostowa 9—11, tel. 7-83.  
Akademicki Związek Sportowy w Wilnie, Bakszta 11. Prez. prof. Stefan Kempisty, Zamkowa 24.  
T-wo Akademickie Farmaceutyczne „Lechja“, Bakszta 8—4.

### Organizacje Kobiecte.

Koło Polek, Oddział Wileński, Metropolitalna 1, tel. 7-83. Prez. Ewelina Łokuciewska, Dominikańska 4—6.  
Narodowa Organizacja Kobiet, Oddział Wileński, Metropolitalna 1, tel. 7-83. Prez. Janina Burhardtowa, Zyguntowska 12—7, tel. 11-32.  
T-wo Pomocy Żołnierzowi Polsk. w Wilnie, Dominikańska 13. Prez. Helena Wilczewska, Pańska 15—2, tel. 11-15.  
T-wo Pań Miłosierdzia Św. Wincen-tego à Paulo, Młynowa 12. Prez. Zofja Kościalkowska, Młynowa 12.

Zjednoczenie Ziemianek, Koło Wojewódzkie Wileńskie, Mickiewicza 19—2, tel. 12-54. Prez. Jadwiga hr. Tyszkiewiczowa, Troki, maj. Zatrocze.  
Zw. Katolicki Polek, Koło Wojewódzkie Wileńskie, Mickiewicza 19—2, tel. 12-54. Prez. Marja Jeleńska, Mickiewicza 19—2, tel. 12-54.  
Zw. Pracy Społecznej Kobiet w Wilnie, Ostrobramska 21, tel. 30. Prez. Janina Kirtiklisowa, Ostrobramska 21, tel. 30.

### Organizacje Młodzieży.

Zw. Harcerstwa Polskiego w Wilnie, W. Pohulanka 32-2. Prez. Ks. Biskup Władysław Bandurski, Uniwersytecka 8. Harcmistrz Józef Grzesiak, W. Pohulanka 32—2.  
Zw. Kół Młodzieży Polskiego Czerwonego Krzyża Województwa Wileńskiego, Zawalna 1, tel. 12-23. Prez. Ludwik Uniechowski, Trocka 11-8.

Zw. Stowarzyszeń Młodzieży Polskiej Archidiecezji Wileńskiej, Metropolitalna 1, tel. 7-83. Prez. Władysław Piasecki, Słucka 3—1. Sekretarz Ks. Franciszek Kafarski, Bazyljańska 3—3.  
Zw. Młodzieży Wiejskiej, Ziemi Wileńskiej, Jagiellońska 3/5—33, tel. 10—25. Prez. Józef Malowieski, ul. Makowa Nr. 13—2, telefon 9-34.

### Organizacje Polityczne.

Stronnictwo Narodowe, Sekretariat dzielnicowy, Dominikańska 4, tel. 4-48. Sekretarz Generalny Piotr Kownacki, Mickiewicza 15—15, tel. 892.  
Bezpartyjny Blok Współpracy z Rządem, Sekretariat Wojewódzki, Zawalna 1—4, tel. 12-95. Prezes poseł Jan Piłsudski, Portowa 14. Sekretarz Generalny Franc. Świdorski, Słowackiego 4—6, tel. 13-69.

Zjednoczenie Pracy Miast i Wsi, Sekretariat Wojewódzki, Zawalna 1—4, tel. 12-95. Prez. Dr. Stefan Brokowski, W. Pohulanka 36—3. Sekretarz Gen. Franciszek Świdorski, Słowackiego 4—6, tel. 13-69.  
Stronnictwo Chrześcijańskie, Sekretariat Dzielnicowy, Ś-to Jańska 3, tel. 407. Sekretarz Generalny Władysław Ostrowski, Sawicz 16—14.

### Organizacje Różne.

Dom Sierot im. Józefa Piłsudskiego w Wilnie, Dominikańska 2, tel. 5. Prezes Honorowy Władysław Raczkiewicz, Uniwer-

sytecka 8, tel. 1—11. Prez. czynny Mec. Józef Folejewski, Montwiłłowska 19, tel. 2-14.

- T-wo Polskiej Macierzy Szkolnej Ziemi Wschodnich, Benedyktyńska 2, tel. 6-98. Prez. Dr. Witold Węśławski, Niemiecka 3-4, tel. 10-88.
- T-wo Polskiej Macierzy Szkolnej Koło im. T. Kościuszki, Turgielska 12. Prez. Konstanty Olechnowicz-Czerkas, Nowa Aleja 3-4.
- Rada Opiekuńcza, Kresowa Ziemi Wschodnich, Zygmuntońska 22-1. Prez. Dr. Witold Kopeć, Kalwaryjska 22, tel. 1-17.
- Dom Ludowy im. Ks. Bisk. Władysława Bandurskiego, Turgielska 12. Prez. Julian Merklejn, zauł. Warszawski 7-6.
- Liga Obrony Powietrznej i Przeciwgazowej Komitet Wojew. Wileński, Wielka 34, tel. 1-69. Prez. Dyr. Stanisław Białas, Mostowa 4-1, tel. 2-48.
- Liga Morska i Rzeczna, Oddział Wileński, zauł. Ś-to Michalski 5, tel. 2-52. Prez. Kur. Stefan Pogorzelski, Wolana 10, tel. 53.
- Polski Biały Krzyż, Okręg Wileński, Sadowa 25, tel. przez Dyr. R. T. Prez. Włodzimierz Korski, Ś-to Jańska 13, tel. 10-13.
- Polski Czerwony Krzyż, Okręg Wileński, Zawalna 1, tel. 12-28. Prez. Ludwik Uniechowski, Trocka 11-8.
- Polskie T-wo Opieki nad Grobami Bohaterów, Filja Wileńska, Dominikańska 4-6. Prez. Ks. Adam Kulesza, Dominikańska 4-6.
- Komitet im. płk. Berka Joselewicza, Uniwersytecka 5, tel. 12-96. (Archiwum Państw.) Prez. Wacław Gizbert-Studnicki, Mickiewicza 60.
- T-wo Krajoznawcze, św. Anny 7.
- T-wo Miłośników Wilna, Uniwersytecka 5.
- T-wo Muzyczne „Lutnia“, Mickiewicza 6.
- T-wo Myśliwskie, Mickiewicza 30-8.
- T-wo Rolnicze, Zawalna 9.
- T-wo Męskie św. Wincentego à Paulo, Zamkowa 12-7.
- Związek Polaków z Kresów Zakordonowych, Zawalna 1, tel. 12-28. Prez. Herman Iżycki, Portowa 4, tel. 10-76.
- Zjednoczenie Polskich Stowarzyszeń, Okręg Wileński, zauł. Ś-w. Michalski 2-23. p. o. Prez. Władysław Śmilgiewicz, zauł. Ś-to Michalski 2-23.

### Organizacje Sportowe.

- Zw. Strzelecki, Okręg Wileński, Portowa 19-6. Prez. prof. Julian Szymański, Kościuszki 14.
- T-wo Gimnastyczne „Sokół“, Okręg Wileński, Wileńska 10. Prez. Inż. Julian Staszewski, Stowackiego 3, tel. przez kol.
- T-wo Gimnastyczne „Sokół“, Gniazdo Wileńskie, Wileńska 10. Prez. Mec. Zbigniew Jasiński, Orzeszkowej 3-2. tel. 10-23.
- T-wo Wioślarskie w Wilnie, Mickiewicza 15, tel. 13-15. Prez. Stanisław Wańkiewicz, Mickiewicza 15-3, tel. 13-15.
- T-wo Cyklistów w Wilnie, Niemiecka 9-10. Prez. Mec. Mieczysław Engel, Mickiewicza 19-11. tel. 509.
- T-wo Tatrzańskie w Wilnie, zauł. Bernardyński 8-8. Prez. prof. Tadeusz Czyżowski, Wielka 24.
- Akademicki Zw. Sportowy — p. Organizacje Akademickie.
- Wojskowy Klub Sportowy „Pogoń“ — p. Organizacje Wojskowe.

### Organizacje Wojskowe.

- Zw. Organizacji Wojskowych Województwa Wileńskiego, Uniwersytecka 6-8, tel. 14-94. Prez. Honorowy Władysław Raczkiwicz, Uniwersytecka 8, tel. 111. Prez. czynny Mikołaj Osikowski, Pańska 8, tel. 560.
- Stow. Weteranów Kresowych w Wilnie, Garbarska 5-5. Prez. Franciszek Siekierzyński, Połocka 38.
- Stow. Dowborczyków Grupa Wschodnia, Zamkowa 18-23. Prez. Władysław Obuch-Woszczatyński, Horodziej, maj. Niedźwiadka, Komendant Stanisław Bobiałyński, Królewska 3-1, tel. 34.
- Stow. Dowborczyków Okręg Wileński, zauł. Ś-to Michalski 2-23. Prez. Władysław Śmilgiewicz, zauł. Ś-to Michalski 2-23, tel. 14-07. Komendant Stanisław Bukowski, Wielka 12-40, t. 360.



- Zw. Hallerczyków Chorągiew Wileńska, Uniwersytecka 6—8, tel. 14-94. p. o. Prez. Dominik Piotrowski, Tartaki 26—6. t. 6-35.
- Zw. Legionistów Polskich Okręg Wileński, Uniwersytecka 6—8, tel. 14-94. Prez. Alojzy Kaczmarczyk, M. Pohulanka 16-a, —5.
- Stow. Oficerów w Stanie Spoczynku Oddział Wileński, Mickiewicza 11, tel. 4-87. Prez. Mikołaj Osikowski Pańska 8, tel. 5-60.
- Zw. Oficerów Rezerwy Okręg Wileński, Mickiewicza 13, tel. przez

wojsk. Prez. Stanisław Ciozda, Podgórna 1—12. tel. 10-95.

- Zw. Oficerów Rezerwy Koło Wileńskie, Mickiewicza 13, tel. przez wojsk. Prez. Witold Mirski Bankowa 2—1.
- Zw. Podoficerów Rezerwy Koło Wileńskie, Uniwersytecka 6—8, tel. 14-94.
- Zw. Podoficerów Rezerwy, Okręg Wileński, Uniwersytecka 6—8 tel. 14—94. Prez. Karol Przegaliński Zakretowa 17.

(w stadium organizacyjnym).

- Legia Inwalidów Wojsk Polskich Oddział Wileński, Żeligowskiego 1—17. Prez. Eugenjusz Kozłowski, Kalwaryjska 6—2.
- Stow. Rezerwistów i B. Wojskowych Oddział Wileński, Uniwersytecka 6—8, tel. 14—94. Prez. Mec. Bronisław Krasowski, Mickiewicza 19—24, tel. 13-70.
- Zw. Inwalidów Wojennych Okręgowe Koło Wileńskie, Ostrobramska 19—1, tel. 5—65. Prez. Ludwik Kostecki, Ostrobramska 19—2, tel. 5-65.

Zw. Osadników Wojskowych Rada Wojewódzka Wileńska, Jagiellońska 3/5—33, tel. 10-25. Prez. Czesław Makowski, Bonifraterska 8.

Zw. Osadników Wojskowych na powiat Wileński, Mickiewicza 4, tel. 7-63. Prez. Józefat Bohuszewicz, Sióstr Miłosierdzia 26.

Wojskowy Klub Sportowy „Pogoń“, Uniwersytecka 6/8, tel. 14-94. Prez. Krystyn-Iwo Giżycki, Kościuszki 10, tel. przez wojsk,

### Organizacje Zawodowe.

- Zw. Polskiego Nauczycielstwa Szkół Powszechnych, Oddział Okręgowy Wileński, 3 maja 13—7, tel. 14-76. Prez. Stanisław Dobosz, 3 maja 13—7, tel. 14-76.
- Stow. Chrz. - Narod. Nauczycielstwa Szkół Powszechnych, Oddział Okręgowy Wileński, Metropolitalna 1, tel. 7-83. Prez. Antoni Romanowski, Mostowa 7.
- Zw. Powszechny Emerytów Państwowych, Oddział Wileński, Wielka 32, tel. 5-17. Prez. Adam Murza-Murziec, Ofiarna 2—16.
- Stow. Urzędników Państwowych, Związek Kół Wileńskich, Jagiellońska 7, tel. 3-74. Prez. Adam Dutkiewicz, Nasza 13 (Antokol).
- Zw. Niższych Funkcjonariuszy Państwowych, Koło Wileńskie, Zawalna 1—4, tel. 12-95. Prez. Piotr Baranowski, Stara 11—3, tel. 9—32.
- Zw. Inżynierów Kolejowych, Okręg Wileński, Słowackiego 2. Prez.

inż. Władysław Ulatowski, Kolejowa 17.

- Zw. Urzędników Kolejowych, Okręg Wileński, W. Pohulanka 7. Prez. Michał Puchalski, Wileńska 25—21.
- Zrzeszenie Techników Kolejowych, Okręg Wileński, Ponarska 36/54—14. Prez. Romuald Paszkiewicz, Ponarska 36/54—14.
- Zw. Polski Kolejowców, Okręg Wileński, Wiwulskiego 4—3, tel. 11-13. Prez. Witold Cieszewski, Lubelska 5—26, tel. 11-13.
- Zw. Polski Kolejarzy „Zjednoczenia Zawodowego“, Piłsudskiego 92. Prez. Kazimierz Trzebiński, Lubelska 5—19.
- Zw. Zawodowy Maszynistów, Koło Okręgowe Wileńskie, Raduńska 18. Prez. Franciszek Schabowski, Sniegowa 20—11.
- Zw. Drużyn Konduktorskich, Koło Okręgowe Wileńskie, Nieświejska 7. Prez. Wincenty Jurgielowicz, Oszmiańska 4.

- Zw. Urzędników Poczty i Telegrafów, Koło Okręgowe Wileńskie, Sadowa 25, tel. przez Dyr. P. T., Prez. Marceli Testewicz, Krzywe-Koło 21—2.
- Zw. Techników Telegrafów i Telefonów, Koło Okręgowe Wileńskie, Sadowa 25, tel. przez Dyr. P. T., Prez. Kazimierz Dorożyński, z Bernardyński 10—4.
- Zw. Pracowników Poczty i Telegrafów, Koło Okręgowe Wileńskie, Św. Jańska 13. Prez. Stefan Ożdżyński, Szkaplerna 3.
- Zw. Niższych Funkcjonariuszy Poczty i Telegrafów, Koło Okręgowe Wileńskie, Św. Jańska 13. Prez. Stefan Morawski, Wsz. Świętych 11—10.
- Zw. Leśników, Oddział Wileński, Wielka 66, tel. 12-53. Prez. Marjan Hoppen, 3 maja 1—7, tel. 12-51.
- Zw. Zawodowy Pracowników Miejskich, Oddział Wileński, Dominikańska 2, tel. 28. Prez. Dr. Stefan Brokowski, W. Pohulanka 36—3.
- Zw. Zawodowe Centrali Chrześcijańskiej w Wilnie, Św. Jańska 3, tel. 4-07. Prez. Mec. Mieczysław Engiel, Mickiewicza 19—11, tel. 5-09.
- Stow. p. n. „Liga Robotnicza“ św. Kazimierza w Wilnie, Wielka 64. Prez. Red. Jan Obst, z Bernardyński 11.
- T-wo Artystów Plastyków, Witoldowa 13.
- Zw. Bibliotekarzy Polskich, Uniwersytecka 5.
- Zw. Lekarzy Polaków, Zamkowa 24.
- Zw. Księgarzy Polskich, Koło Wileńskie, Św. Jańska 11. Prez. Wacław Makowski.
- Zw. Spółdzielni Spożywców, W. Pohulanka 13.
- Zw. Niższych Funkcjonariuszy Państw. Rzplitej Polskiej, Koło Wileńskie, Zawalna 1, przyj. piątki od 7 w. do 9.
- Stow. Nauczycielstwa Polskiego w Wilnie, Orzeszkowej 9, tel. 31. Prez. Julja Rodziewiczowa, Portowa 3—3.
- Stow. Lekarzy Polaków w Wilnie, Wiłkomierska 7, tel. 6-19. Prez. Dr. Leon Klott, Wiłkomierska 7, tel. 6-19.
- Stow. Techników Polskich w Wilnie, Wileńska 33, tel. 75. Prez. inż. Wiktor Niewodniczański, Jagiellońska 8—16, tel. 7-65.
- Zw. Ziemiaków Kresowych w Wilnie, Zawalna 9, tel. 7-30. Prez. Hipolit Gieczewicz, Mickiewicza 28—1.
- Zw. Drobnych Rolników w Wilnie. Jagiellońska 3/5—33, tel. 10-25. Prezes Władysław Kamiński, III Polowa 1.
- Zw. Właścicieli Lasów w Wilnie, Zawalna 9, tel. 7-30. Prez. Hipolit Gieczewicz, Mickiewicza 28—1.
- Zw. Przemysłowców Leśnych w Wilnie, W. Pohulanka 3, tel. 7-58. Prez. Saul Rozental, Sadowa 4—4, tel. 6-50.
- Zw. Przemysłowców Polskich, w Wilnie, Mickiewicza 18, tel. 2-85. Prez. Mieczysław Bohdanowicz, Mickiewicza 12—1, tel. 7-09.
- Stow. Kupców Chrześcijan w Wilnie, Bakszta 7, tel. 10-30. Prez. Roman Ruciński, Zygmuntowska 4—2, tel. 2-53.
- Zw. Drobnych Kupców Chrześcijan, w Wilnie, Zawalna 1—4, telef. 12-95. Prez. Jan Borysiewicz, Piwna 3.
- Zw. Cechów Rzemieślniczych w Wilnie, Niemiecka 25, telef. 7-87. Prez. Ksawery Gorzuchowski, Zamkowa 9—1.
- Cech Bednarzy. Starszy Franciszek Pieślak, Szeptyckiego 18—1.
- Cech Blacharzy i Kotlarzy. Starszy Franciszek Frączak, Wielka 9.
- Cech Cukierników. Starszy Tomasz Krasowski, Mickiewicza 22.
- Cech Fotografów. Starszy Jan Kurusza-Worobjew, Zawalna 7—4.
- Cech Fryzjerów i Golarzy. Starszy Michał Giezonis, Mickiewicza 29.
- Cech Jubilerów. Starszy Ksawery Gorzuchowski, Zamkowa 9—1.
- Cech Kamieniarzy.
- Cech Kowali i Stelmachów, Lakierników i Rymarzy. Starszy Kazimierz Puzkarewicz, Wiłkomierska 1—19.
- Cech Krawców. Starszy Michał Piech, Zamkowa 10, tel. 10-04.
- Cech Kuchmistrzów. Starszy Edmund Kowalski, Mickiewicza 20.
- Cech Murarzy i Malarzy. Starszy Stanisław Hermanowicz, Wiłkomierska 3.
- Cech Piekarzy. Starszy Franciszek Niedeck, Piłsudskiego 24.
- Cech Stolarzy. Starszy Michał Oszurko, Ludwisarska 8.

Cech Szewców. Starszy Franciszek Łapiński, Zarzeczce 5-a.  
Cech Ślusarzy. Starszy Władysław Piotrowski, Tartaki 13-18.  
Cech Rzeźników i Wędliniarzy. Starszy Józef Uziąło, Niemiecka 25, tel. 7-87.

Cech Zduńów i Gancarzy. Starszy Franciszek Kulesza, Bołtupska 18-1.

Cech Zegarmistrzów. Starszy Hipolit Rusiecki, Zamkowa 10.

### Ogniska i Kluby.

Klub Kolejowców, Dąbrowskiego 5.  
Klub Lotto, Mickiewicza 11, tel. 4-87.  
Klub Myśliwski, Mickiewicza 23.  
Klub Szlachecki, Mickiewicza 19, telefon 2-49.

Klub L. O. W., Uniwersytecka 6/8, tel. 14-94.

Ognisko Akademickie, Wielka 24, tel. 7-70.

Ognisko Kolejowe, Kolejowa 19.

### Towarzystwa Białoruskie.

Komitet Narodowy, Wileńska 12 — 6  
Komitet T-wa Pomocy Ofiarom Wojny, Ostrobramska 9 (od 10—14).  
Schr. i wogóle dobroczynność.  
Towarzystwo Naukowe i Muzeum Białoruskie im. Jana Łuckiewicza,

Ostrobramska 9, (działy: biblioteczny, rękopisów, numizmatyczny, historyczno-obyczajowy, malarstwo, grafika, wyroby ludowe).

T-wo Białoruskiej Szkoły, Zawalna 6.

### Towarzystwa Karaïmskie.

Stowarzyszenie Karaïmów, Grodzka 6. Prez. Mec. Izaak Zajączkowski, Gimnazjalna 8-3.

### Towarzystwa Litewskie.

T-wo Litewskie Naukowe, Gimnazjalny zaułek 4.  
Stowarzyszenie Litewskie Pomocy Sanitarnej, Wileńska 28.  
T-wo Litewskie Sług św. Zyty, ulica Trocka 14.  
T-wo Litewskie Oświatowe „Rytas“, Literacki z. 11.

Litewskie Katolickie Stowarzyszenie „Trzeźwość“, Św. Mikołaja 8-1,  
Centralny Komitet Litewski Pomocy Ofiarom Wojny, Wielka 2.  
Litewskie Towarzystwo Św. Kazimierza — wychowanie młodzieży i opieka nad nią, Wielka 2.

T-wo Litewskie Rolnicze, Wielka 46.

### Towarzystwa Rosyjskie.

Towarzystwo Rosyjskie, Mickiewicza 22-43. Prez. Olga Feodosjewa, Literacki 2.

cza 22-45. Prez. Włodzimierz Pietuchow, Tatarska 22.

Zw. Inwalidów Rosyjskich, Mickiewicza 22-43. Prez. Leonid Matwiejew, Zakretowa 5.

Zw. Studentów Rosyjskich, Mickiewi-

### Towarzystwa Żydowskie.

Zrzeszenie Harcerzy Żydowskich „Brith Trumpeldor“, Gdańska 5. Prez. Wólf Szocher, Rydzka-Smigłego 34.

Prez. Saul Rozental, Sadowa 4-4, tel. 6-50.

Zw. Kupców Żydowskich w Wilnie, W. Pohulanka 3, tel. 7-58. Prez. Abram Polak, Ostrobramska 20/26.

Klub Gimnastyczno-Sportowy „Makabi“, Nowogródzka 8. Prez. Dr. Eljasz Globus, Wileńska 22-1, tel. 5-90.

Zw. Drobnych Kupców Żydowskich w Wilnie, Rudnicka 5, tel. 14-58. Prez. Owsiej Wianczański, Niemiecka 3.

Stow. Handlu i Przemysłu w Wilnie, W. Pohulanka 3, tel. 7-58. Prez. Adolf Gordon, ul. J. Jasińskiego 18, tel. 2-33.

Zw. Rzemieślników Żydów w Wileńszczyźnie, Wileńska 8. Prez. Łazarz Kruk, Niemiecka 23.

Zw. Przemysłowców Leśnych w Wilnie, W. Pohulanka 3, tel. 7-58.

Klub Handlowo-Przemysłowy, Mickiewicza 33-a.

## TEATRY I SALE KONCERTOWE.

Teatr Wielki Polski, W. Pohulanka 9,  
tel. 787.  
Teatr Polski w sali „Lutnia“ Mickie-  
wicza 6, tel. 224.

Teatr Polski Letni, Ogród Bernardyński.  
Teatr Żydowski, ul. Ludwisarska 4.  
Sala Apollo, Dąbrowskiego 5.  
Sala Miejska, Ostrobramska 5.

## ZAKŁADY NAUKOWE.

### Uniwersytet Stefana Batorego w Wilnie.

*Senat.*

Jego Magnificencja Rektor: Ks. Prof. Dr. Czesław Falkowski, Prorektor: Prof. Dr. Stanisław Pigoń, Dziekani: Wydziału Humanistycznego: Prof. Dr. Jan Oko, Wydziału Teologicznego: Ks. Prof. Dr. Ignacy Świrski, Wydziału Prawa i Nauk Społecznych: Prof. Dr. Franciszek Bossowski, Wydziału Matematyczno-Przyrodniczego: Prof. Kazimierz Sławiński, Wydziału Lekarskiego: Prof. Dr. Kornel Michejda, Wydziału Sztuk Pięknych: Prof. Juliusz Kłós. Prodziekani: Wydziału Humanistycznego: Prof. Dr. Stefan Glixelli, Wydziału Teologicznego: Ks. Prof. Dr. Aleksander Wóycicki, Wydziału Prawa i Nauk Społecznych: Prof. Dr. Eugenjusz Waškowski, Wydziału Matematyczno-Przyrodniczego: Prof. Wiktor Staniewicz, Wydziału Lekarskiego: Prof. Dr. Jan Szmurło, Wydziału Sztuk Pięknych: Prof. Ferdynand Ruszczyk.

JM. Rektor przyjmuje w poniedz., wtorki, środy i czwartki od 13—14 i w sob. od 12—13.  
Prorektor przyjmuje w poniedziałki, środy i piątki od 13—14.

#### *Wydział Humanistyczny:*

Profesorowie zwyczajni: Feliks Koneczny (Wielka 24), Wincenty Lutosławski (Jagiellońska 7 — 2), Marjan Zdziechowski (Antokolska 54), Stanisław Pigoń (Wielka 17). Profesorowie nadzwyczajni: Tadeusz Czeżowski (Wielka 24), Stefan Glixelli (Benedyktynska 2), Kazimierz Kolbuszewski (Benedyktynska 2), Stanisław Kościałkowski (Zawalna 2 m. 1), Marjan Massonius (Wielka 24), Jan Oko (Wielka 17), Jan Otrębski (Zamkowa 22), Stefan Srebrny (Wielka 24), Teofil Emil Modelski (Wielka 17). Zastępcy profesorów: Olgierd Chomiński (Uniwersytecka 3), docentka: Cezarja Ehrenkretzowa (Wielka 24), docenci: Ryszard Mienicki (Rzeczna 11), Dr. Wacław Lednicki.

#### *Wydział Teologiczny:*

Profesorowie zwyczajni: Ks. Dr. Czesław Falkowski (Wielka 24), Ks. Dr. Bronisław Zongołowicz (Uniwersytecka 7), Ks. Dr. Aleksander Wóycicki (Uniwersytecka 5). Profesorowie nadzwyczajni: Ks. Dr. Ignacy Świrski (Wielka 24), Ks. Dr. Bolesław Wilanowski (II-a Witebska 4). Zastępcy profesorów: Ks. Dr. Leon Puciata (św. Anny 10), Ks. Dr. Paweł Nowicki (Wielka 24), Ks. Mr. Antoni Cichoński (Seminarjum Duchowne), Ks. Dr. Michał Sopoćko (Seminarjum Duchowne).

#### *Wydział Prawa i Nauk Społecznych:*

Profesorowie zwyczajni: Dr. Franciszek Bossowski (Wielka 17), Dr. Wacław Komarnicki (Wielka 24), Mr. Alfons Parczewski (Zamkowa 24), Władysław Zawadzki (Zamkowa 24), Dr. Eugenjusz Waškowski (Wielka 17). Profesorowie nadzwyczajni: Dr. Stefan Ehrenkretz (Wielka 24), Bronisław Wróblewski (Wielka 17), Dr. Stefan Glaser (Wielka 17), Mieczysław Gutkowski (Wielka 24), Jerzy Władysław Lande (zaulek Bernardyński 8). Zastępcy profesorów: Zygmunt Jundziłł (Portowa 26), Adam Chełmoński (Warszawa, Wielka 5), Docent Iwo Jaworski (3 Maja 11).

*Wydział Matematyczno-Przyrodniczy:  
(ze Studjum Rolniczem)*

Profesorowie zwyczajni: Dr. Władysław Dziewulski (Zakretowa 15). Kazimierz Sławiński (Nowogródzka 22). Wiktor Emeryk Jan Staniewicz (Uniwersytecka 7). Dr. Piotr Wiśniewski (Zakretowa 13). Dr. Juliusz Rudnicki (Zamkowa 22). Dr. Józef Trzebiński (Zakretowa 1). Dr. Kazimierz Rogoyski (Zakretowa 4). Profesorowie nadzwyczajni: Dr. Stefan Bazarewski (Podgórna 3 m. 17). Dr. Edward Bekier (Wielka 24). Dr. Waclaw Michał Dziewulski (Zakretowa 13). Dr. Władysław Szeliga-Mierzeyewski (Zakretowa 15). Dr. Józef Patkowski, (Nowogródzka 22). Dr. Bronisław Rydzewski (Zakretowa 13). Dr. Jan Weyssenhoff (Wielka 17). Dr. Marjan Hłasko (Wielka 4). Witold Kraszewski (Nowogródzka 22). Dr. Stefan Kempisty (Wielka 24). Limanowski Mieczysław (W. Pohulanka 21). Zastępcy profesorów: Docent Dr. Kazimierz Jantzen (Zakretowa 15). Dr. Jan Prüffer (Zakretowa 15). Dr. Paweł Radziszewski (Zakretowa 13).

*Wydział Lekarski:  
(ze Studjum Farmaceutycznym)*

Profesorowie honorowi: Dr. Bolesław Motz (Paryż). Dr. Rafał Radziwiłłowicz (Mała Pohulanka 17). Profesorowie zwyczajni: Dr. Marjan Eiger (Zakretowa 15). Dr. Teofil Gryglewicz (Objazdowa 2). Dr. Aleksander Januszkiewicz (Uniwersytecka 5). Dr. Kazimierz Karaffa-Korbutt (Antokol, Zakł. Hig.). Dr. Zenon Orłowski (Tatarska 20). Dr. Julian Szymański (Antokol, Klinika Okul.). Dr. Jan Szmurło (Mostowa 7). Dr. Cezar-Szczęśny Traczewski (Zakretowa 15). Dr. Stanisław Trzebiński (Zamkowa 11). Dr. Stanisław-Karol Władyczko (Zygmuntowska 4). Profesorowie nadzwyczajni: Dr. Jerzy Stanisław Aleksandrowicz (Zamkowa 11). Dr. Waclaw Jasiński (Wielka 24). Dr. Kornel Michejda (Sióstr Miłosierdzia 2). Dr. Sergjusz Schilling-Siengalewicz (Zamkowa 24). Władysław Karaffa-Korbutt (Wielka 24). Dr. Kazimierz Opczyński (Wielka 17). Dr. Władysław Jakowicki (Kościszki 24-b.). Jan Zygmunt Wilczyński (Brzózka 6). Dr. Michał Rejcher (Wielka 24). Mr. Jan Muszyński (Wielka 24). Dr. Michał Seńkowski (Wielka 24). Docent Safarewicz Aleksander. Dr. Ignacy Abramowicz.

*Wydział Sztuk Pięknych:*

Profesorowie zwyczajni: Ferdynand Ruszczyc (Zamkowa 24). Profesorowie nadzwyczajni: Juliusz-Stefan Kłos (Zarzecze 24). Benedykt Kubicki (Wielka 24). Ludwik Sokołowski (Wielka 24). Ludomir Slendziński (ul. Wiłkomierska 2). Zastępcy profesorów: Bolesław Bałzukiewicz (Zamkowa 3). Jerzy Remer (Jagiellońska 9). Kierownicy artystyczni: Jan Bułhak (Jagiellońska 8). Bonawentura Lenart (Zamkowa 11). Stanisław Matusiak (Antokol 26). Jan Borowski (3-go Maja 11). Tymczasowo wykładający: Aleksander Skwarczewski (Ofiarna 4). August Przygodzki (Bakszta 10). Dr. Zygmunt Jakubowski. Otton Krasnopolski (Antokol, Szkoła Techniczna).

*Powszechne Wykłady Uniwersyteckie.*

Przewodniczący: Prof. dr. Stefan Glixelli.

**ZAKŁADY POMOCNICZE.**

A. *Uniwersytecka Biblioteka Publiczna w U. S. B.*  
(ul. Uniwersytecka 5).

Dyrektor: Dr. Stefan Rygiel, (Portowa 5). Starszy bibliotekarz: Dr. Adam Łysakowski (Dąbrowskiego 5). Bibliotekarze: Michał Brensztejn, (Montwiłłowski zauł. 13). Helena Drege, (Orzeszkowej 3).

## B. Seminarja.

Seminarja Filozoficzne: (Uniwersytecka 5). Seminarja Historyczne (Zamkowa 11). Seminarjum Literatury Powszechnej, (Ś-to Jańska 4). Seminarjum Literatury Polskiej, (Zamkowa 11). Seminarjum Filologii Klasycznej (Zamkowa 11). Seminarjum Językoznawstwa i Filologii Sanskryckiej, (Zamkowa 11). Seminarjum Polonistyczne. Seminarjum Filologii Słowiańskiej (Zamkowa 11). Seminarjum Filologii Romańskiej, (Ś-to Jańska 26). Seminarjum etnologii i etnografii oraz muzeum etnologiczne (Zamkowa 13), muzeum archeologiczne (Zamkowa 13). Seminarjum Teologii Fundamentalnej, (Uniwersytecka 7). Seminarjum Historji Kościelnej, (Uniwersytecka 7). Seminarjum Teologii Moralnej, (Uniwersytecka 5). Seminarjum Teologii Dogmatycznej (Uniwersytecka 7). Seminarjum Prawa Kościelnego (Uniwersytecka 5). Seminarjum Chrześcijańskich Nauk Społecznych (Uniwersytecka 5). Seminarjum Pisma Św. Starego Testamentu (Uniwersytecka 7). Seminarjum Pisma Św. Nowego Testamentu (Uniwersytecka 7). Seminarjum Teologii Pastoralnej (Uniwersytecka 5). Seminarjum Filozofji Chrześcijańskiej (Uniwersytecka 5). Seminarjum Ekonomji Politycznej (Uniwersytecka 5). Seminarjum Prawa Rzymskiego (Uniwersytecka 5), Seminarjum Dawnego Prawa Polskiego (Uniwersytecka 5). Seminarjum Prawa Publicznego (Uniwersytecka 5). Seminarjum Teorii Prawa (Uniwersytecka 5). Seminarjum Nauk Skarbowości (Uniwersytecka 5). Seminarjum Prawa Cywilnego (Uniwersytecka 5). Seminarjum Prawa Karnego (Uniwersytecka 5). Seminarjum Prawa Handlowego (Uniwersytecka 5). Seminarjum Procedury Cywilnej (Uniwersytecka 5). Seminarjum Procedury karnej (Uniwersytecka 5). Seminarjum Historji Prawa na Zachodzie Europy (Uniwersytecka 5). Seminarja Matematyczne I, II i III (Zamkowa 11). Seminarja Prawa Kościelnego.

## C. Zakłady.

Zakład Astronomiczny (Zakretowa 15). Stacja Meteorologiczna (Zakretowa 15). Zakład Geodezji Wyższej i Meteorologii (Zakretowa 15). Zakład Fizyczny I (Nowogródzka 22). Zakład Fizyczny II (Nowogródzka 22). Zakład Fizyki Teoretycznej (Nowogródzka 22). Seminarjum Mechaniki Teoretycznej (Nowogródzka 22). Zakład Chemji Nieorganicznej (Nowogródzka 22). Zakład Chemji Organicznej (Nowogródzka 22). Zakład Chemji Technicznej (Nowogródzka 22). Zakład Chemji Fizycznej (Nowogródzka 22). Zakład Chemji Rolniczej i Mikrobiologii (Zakretowa 1). Zakład Geologiczny (Zakretowa 15). Zakład Mineralogji (Zakretowa 15). Zakład Geofizyki (Zakretowa 15). Zakład Botaniki I i II (Zakretowa 15). Zakład Zoologii (Zakretowa 15). Zakład Anatomji Porównawczej (Zakretowa 15). Ogród Botaniczny (Zakret). Zakład Anatomji Opisowej (Słowackiego 9). Zakład Anatomji Patologicznej (Prosektorjum w Szpitalu Wojskowym na Antokolu). Zakład Anatomji Topograficznej i Chirurgji Operacyjnej (Słowackiego 9). Zakład Farmakologii (Zakretowa 15). Zakład Histologii (Zakretowa 15). Zakład Bakteriologii (Objazdowa 2). Zakład Patologii Ogólnej (Zakretowa 15). Zakład Biologii (Zakretowa 15). Zakład Fizjologii (Zakretowa 15). Zakład Higjeny (Szpital Wojskowy na Antokolu). Zakład Farmakognozji i Hodowli Roślin Lekarskich (Objazdowa 2). Zakład Chemji Fizjologicznej (Zakretowa 15). Zakład Chemji Farmaceutycznej (Objazdowa 2). Zakład Medycyny Sądowej (Łukiszki Szpital Św. Jakóba). Seminarjum Historji i Filozofji Medycyny (Zamkowa 11).

## D. Kliniki.

a. Przy Szpitalu Wojskowym na Antokolu.

II Klinika Chorób Wewnętrznych (Terapeutyczna). Kierownik: Prof. Dr. Aleksander Januskiewicz.

Klinika Chirurgiczna: Kierownik Prof. Dr. K. Michejda.

Klinika Chorób Skórnych i Wenerycznych: Zast. Kierownika Dr. Marjan Mienicki.

- Klinika Chorób Dziecięcych: Kierownik Prof. Dr. W. Jasiński.  
 Klinika Chorób Gardła, Ucha i Nosa: Kierownik Prof. Dr. J. Szmurło.  
 Klinika Chorób Oczu: Kierownik Prof. Dr. J. Szymański.  
 Klinika Chorób Umysłowych: Kierownik Prof. Dr. Rafał Radziwiłłowicz.  
 b. Przy ul. Bogusławskiego 3.  
 Klinika Chorób Kobięcych i Położnicza: Kier. Prof. Dr. W. Jakowicki.  
 c. Przy szpitalu miejskim św. Jakóba (Łukiszki).  
 I Klinika Chorób Wewnętrznych: (Diagnostyczna) Kierownik Prof. Dr. Z. Orłowski.  
 Klinika Chorób Nerwowych: Kierownik Prof. Dr. St. Władyczko.

### E. *Pracownie.*

Pracownia Malarska I — pleinair i pejzaż — (Św. Anny 4). Pracownia Malarska II — akt i portret — (Św. Anny 4). Pracownia Malarstwa Dekoracyjnego (Zamkowa 11). Pracownia Rzeźbiarska, (Zamkowa 11), Zakład Architektury I — architektura polska i historia architektury — (Św. Anny 4). Zakład Architektury II — projektowanie — (Św. Anny 4). Zakład Budownictwa, Pracownia Sztuki Stosowanej — zdobnictwa i grafiki — (Zamkowa 11). Zakład Drukarski i Introligatorski, (Zamkowa 11). Zakład Fotografii Artystycznej (Zamkowa 11) Biblioteka Wydziału Sztuk Pięknych, (Św. Anny 4). Zbiory Wydziału Sztuk Pięknych (Uniwersytecka 3).

### F. *Biura Uniwersytetu.*

(Uniwersytecka 3).

- a) Sekretariat tel. 347. Sekretarz Walentyna Horoszkiewiczówna (Uniwersytecka 7). Zastępca Sekretarza Julja Zanówna (Mickiewicza 22).  
 b) Kwestura tel. 96. Kwestor Józef Dunaj (Witebska 8).  
 c) Biuro Techniczno-Gospodarcze (Uniwersytecka 3, tel. 348).  
 Kierownik: Inż. Bolesław Domański, (Zamkowa 13).

## **Szkoły średnie ogólnokształcące.**

### A. *Państwowe.*

Gimnazjum im. Kr. Zygmunta Augusta (męsk.) — M. Pohulanka 11, tel. 8-59.  
 Gimnazjum im. Joachima Lelewela (męsk.) — Mickiewicza 38, tel. 2-45.  
 Gimnazjum im. Elizy Orzeszkowej (żeńsk.) — Orzeszkowej 9, tel. 31.  
 Gimnazjum im. Adama Mickiewicza (męsk.) — Dominikańska 3-5, tel. 9-89.  
 Gimnazjum im. Juliusza Słowackiego (męsk.) — Dominikańska 3, tel. 100.  
 Gimnazjum im. Adama-Jerzego Czartoryskiego (żeńsk.) — M. Pohulanka 11, tel. 9-03.

### B. *Prywatne.*

Gimnazjum OO. Jezuitów (klas. męsk.) — Wielka 58, tel. 77, kancelarja czynna 11-13.  
 Gimnazjum Zgromadzenia SS. Najśw. Rodziny z Nazaretu (hum. żeńsk.) — Piaskowa 4, tel. 931.  
 Gimnazjum ks. ks. Misjonarzy (klas. męsk.) — Subocz 18.  
 Gimnazjum Archidiecezjalne (hum., męsk.) — Mostowa 12.  
 Gimnazjum im. Józefa Ignac. Kraszewskiego (koedukac., human.) — Ostrobramska 27:

.....  
 KOEDUKACYJNE GIMNAZJUM im. TAD. CZACKIEGO, Stefana Świętorzeckiego w Wilnie z prawami — ul. Wiwulskiego 13, tel. 10-56, gmach własny, typ humanistyczny z oddziałem matematyczno-przyrodniczym, boisko, ogród szkolny.  
 .....

LICEUM ŻEŃSKIE  
im. FILOMATÓW  
6-klasowe

Ogólno-Kształcące.  
(Z prawami szkół państwowych).

Wilno, ul. Żeligowskiego 1 m. 2. II piętro.

LICEUM HANDLOWE ŻEŃSKIE  
S. Pietraszkiewiczówny  
2-LETNI KURS NAUKI. Wstęp  
po 6 klasach Szkoły Średniej  
Ogólno-Kształcącej.

- Liceum im. Filomatów (żeńsk.) — Żeligowskiego 1—2, tel. 14-28.  
Liceum żeńskie SS. Wizytek — Rosa 2.  
Liceum żeńskie PP. Benedyktynek imienia św. Scholastyki—z. św. Ignacego 3.  
Gimnazjum T-wa Rozpowszechn. Oświaty—Piłsudskiego 13, (koedukac. hum.).  
Gimnazjum Humanistyczne Ferdynanda Welera (koedukac.) — Dąbrowskiego 5, tel. 2-65.  
Gimnazjum Humanistyczne z językiem nauczania polsko-francuskim N. Szepowalnikowej (koeduk.) — Trocka 7, godz. przyj. od 9—14.  
Gimnazjum Litewskie im. Witolda Wielkiego (koed.) — Św. Filipa 12.  
Gimnazjum rosyjskie żeńskie Z. Bykowskiej Łuninowej—Św. Anny 2 (hum. koed.).  
Gimnazjum Humanistyczne T-wa Rosyjskiego (I—IV koeduk., V—VIII męsk.) — Trocka 7.  
Gimnazjum rosyjskie Lubowi Pośpiełowej (human., żeńsk.) — Ostrobramska 8.  
Gimnazjum białoruskie (koed., hum.) — Ostrobramska 9.  
Gimnazjum Humanistyczne Ety Dziecielskiej (koed.) — Mickiewicza 22.  
Gimnazjum Żyd. T-wa Pedagogów — I Portowa 5, (hum., koeduk.).  
Gimnazjum Chaima Epsztejna, (hum., koeduk.) — Archanielska 9, tel. 4-75.  
Gimnazjum Cypy Kluczowej (hum., koed.) — Biskupia 12—6.  
Gimnazjum Humanistyczne Żyd. Centr. Kom. Oświaty — (koed.) Rudnicka 6.  
Gimnazjum Matem.-Przyrodn. Żyd. Centr. Kom. Oświaty (koed.) — Końska 1.  
Gimnazjum Żydowskie Z. Gurewiczówny (hum., koed.) — Makowa 3.  
Gimnazjum Żydowskie Ch. Wygodzkiej (hum., koed.) — Piłsudskiego 10.  
Gimnazjum Hebrajskie Humanist. „Tarbut“ (koed.) — Zawalna 4.  
Gimnazjum Hebrajskie Matem.-Przyrodn. „Tarbut“ (koed.) — W. Pohulanka 7.  
Gimnazjum Hebrajskie „Tuszyja“ (męsk.) — Szopena 6—6.  
Gimnazjum Matematyczne - Przyrodnicze Hebrajskie Mickiewicza 22—48.  
Gimnazjum Humanistyczne Hebrajskie „Hercelja“ (koed.) — Biskupia 12—6.

## Seminarja nauczycielskie.

### A. Państwowe.

- Seminarjum Nauczycielskie żeńskie im. Królowej Jadwigi — Augustjańska 4.  
Seminarjum Naucz. męskie — Ostrobramska 29, tel. 12-09.  
Seminarjum Naucz. Ochroniarskie — Moniuszki 36.  
Kursy Nauczycielskie — Wileńska 23.

### B. Prywatne.

- Seminarjum Prawosł. Metropolit. — Ostrobramska 9, tel. 2-26.  
Seminarjum Naucz. żydowskie — Orzeszkowej 7.  
Seminarjum Naucz. hebrajskie — Orzeszkowej 7.  
Seminarjum żydowskie z hebrajskim językiem wykładowym (kurs dwuletni) — Zawalna 21.

## Szkolnictwo zawodowe.

### I. Szkoły państwowe.

#### a. Męskie.

- Szkoła Rzemieślniczo-Przemysłowa — Kopanica 5.  
Szkoła Murarska — Kopanica 5.  
Szkoła Techniczna — Holendernia 12.  
Średnia Szkoła Ogrodnicza — Sołtaniszki 50.

#### b. Żeńskie.

- Szkoła Przemysłowo-Handlowa imienia E. Dmochowskiej — Wielka 10.



## II. Szkoły prywatne.

### a) *Rzemieślnicze męskie.*

Salezjańska Szkoła Rzemiosł — Dobrej Rady 22.  
Szkoła Odzieżowa T-wa „Światło“ — W. Pohulanka 14.  
Szkoła Rzemiosł Artystycznych T-wa Art. Plastyków — ul. św. Anny 2.

### b) *Rzemieślnicze żydowskie.*

Szkoła Rzemieślnicza T-wa Szerzenia Pracy Zawodowej i Rolnej wśród Żydów — Gdańska 3.  
Szkoła Zawodowa T-wa „Pomoc Pracy“ — Subocz 19.  
Wileńskie Technikum T-wa Szerzenia Pracy Zawodowej i Rolnej wśród Żydów — Gdańska 3.

### c) *Handlowe.*

Instytut Nauk Handlowo-Gospodarczych — Adama Mickiewicza 18.  
Liceum Handlowe p. Pietraszkiewiczówny — Żeligowskiego 1—2.  
Średnia Szkoła Handlowa Stow. Kupców i Przem. Chrześcijan — Biskupia 12.

### d) *Żeńskie przemysłowe.*

Żeńska Szkoła niższa zawodowa im. św. Józefa — Ostrobramska 29.  
Salezjańska Szkoła Rzemiosł dla dziewcząt — W. Stefańska 37.  
Szkoła Pracy Domowej, „Światło“ Biskupia 12.

### e) *Rysunkowe.*

Szkoła Rysunkowa dla młodzieży żydowskiej M. Lejbowskiego—Orzeszkowej 7.

### f) *Artystyczne.*

Konserwatorium Muzyczne T-wa „Lutnia“ — Dominikańska 3—5.  
Szkoła Muzyczna p. Jacobi Pawłowiczowej — Dąbrowskiego 5.  
Szkoła Muzyczna J. Wojewódzkiej — Mickiewicza 22.  
Żydowski Instytut Muzyczny — Rudnicka 6.  
Szkoła Organistów im. J. Montwiłła T-wa „Lutnia“ — Ad. Mickiewicza 6.  
Szkoła Filmowa Związku Artystów Sztuki Kinematograficznej—Garbarska 5—9.

### g) *Dokształcające.*

Żeńska Szkoła Zawodowa Dokształcająca im. M. Konopnickiej—Wileńska 10.  
Szkoła Zawodowa Dokształcająca im. „Promienistych“ — Trocka 14.  
Szkoła Handlowa Dokształcająca wieczorna Stow. Kupców i Przem. Chrześc.— Biskupia 12.  
Szkoła Zawodowa Dokształcająca Stow. Techników Polskich — Kopanica 5.  
Szkoła Zawodowa Dokształcająca im. św. Teresy — Połocka 2.  
Szkoła Zawodowa Dokształcająca im. J. Kilińskiego — Wielka 15.  
Szkoła Dokształcająca T-wa „Pomoc Pracy“ — Subocz 19.

## III. Kursy.

### a) *Specjalne.*

Kursy Dozorców i Majstrów Meljoracyjnych Wileńskiego Towarzystwa Kursów Techn. — Holendernia 12.  
Kursy Kierowców Samochodowych Stow. Techn. Polskich — Ponarska 55.  
Kursy pisania na maszynach Gesundheit — Słowackiego 14—4

b) *Rzemieślnicze meskie.*

Kursy wieczorowe ślusarskie T-wa Szerzenia Pracy Zawodowej i Rolnej wśród Żydów — Gdańska 3.  
Kursy chemiko-techniczne T-wa „Pomoc Pracy“ — Subocz 19.

c) *Handlowe.*

Roczne Kursy Handlowe p. Przewłockiej — Mickiewicza 22—5.  
Białoruskie Kooperatywno-Handlowe Kursy Białoruskiego Instytutu Gospodarki i Kultury — Zawalna 6—5.  
Kursy Handlowe T-wa „Pomoc Pracy“ Subocz 19.  
Kursy Handlowe Szaji Gesundheita — Makowa 3.

d) *Zawodowe żeńskie.*

Kursy Kroju i Szycia G. Tomkiewiczówny — Królewska 5—11.  
" " " Z. Godlewskiej — Mickiewicza 22—8.  
" " " S. Stefanowiczówny — Wielka 56—3.  
" " " M. Raczkiewiczówny — Wielka 32—2.  
" " " B. Kieżunowej — Jakóba Jasińskiego 5.  
" " " Związku Kobiet Żydowskich — Wielka 47.  
" czapnictwa i modniarstwa T-wa „Światło“ — Wileńska 10.  
" Zawodowe Stowarzyszenie „Nauka i Praca“ — z. Bernardyński 8—2.  
" trykotarskie J. Hawsowiczowej — Filarecka 13—1.

e) *Kursy rysunkowe.*

Kursy Przemysłu artystycznego p. Z. Górewiczówny — Wileńska 15—5.

f) *Kursy języków obcych.*

Kursy języków obcych p. Bauera — Pohulanka 7.  
Kursy językowe dokształcające żydowskie J. Teitla — M. Pohulanka 18.

**Szkoły powszechne.**

1) Żeligowskiego 1, oddz. VII. 2) Inflancka 9, oddz. VII. 3) im. Bol. Prusa, Ostrobramska 5, oddz. VII. 4) Polna 1, oddz. VI. 5) Beliny 10, oddz. VII. 6) im. A. Karpowiczówny, Wilkomierska 31, oddz. VII. 7) Rydza Smigłego i Szeptyckiego, oddz. VII. 8) W. Pohulanka 14, oddz. V. 9) Krakowska 25, oddz. VII. 10) Pańska 7, męska oddz. VII. 11) Zarzeczce 5, oddz. VII. 12) Nowy Świat 21. 13) Pióromont 10. 14) Trocka 14. 15) Brzeg Antokolski 11. 16) Mickiewicza 60, Nr. 16-b) Witoldowa 37. 17) Senator-ska 12. 18) Raduńska 56. 19) 2 klasowa, Antokolska 54 dla niewidomych. 22) M. Pohulanka 8. 23) 4 kl. w kolonji kolejowej „Góry“. 24) Mostowa 7. 25) Połocka 2. 26) Kurlandzka 10. 27) Kalwaryjska 73. 28) Rydza Smigłego. 30) Dobrej Rady 22. 32) 5 kl. dla dzieci moralnie zaniedb. przy ul. Wielkiej 15. 33) Słowińska 15. 36) Szeptyckiego 10. 37) Wileńska 10. 38) Ostrobramska 5, oddz. VII. 39) Królewska 9, m. 3 i I. 40) Zwierzyniec, Szpital Epid. 41) Witebska 21. 43) 1 kl. Kupryaniszki. 45) Witebska 3. 46) Antokolska 106. 48) 2 kl. Kropiwnica. 50) w Jerozolimce. 51) Szkaplerna 25.

**ZAKŁADY OPIEKUŃCZE.**

**Bursy (internaty).**

Bursa przy Salezjańskiej Szkole rzemioł „Dom Serca Jezusowego“ — Dobrej Rady Nr. 22.  
Bursa „Dom Św. Jadwigi“ — Skopówka 4.  
Bursa dla uczenic szkół średnich — Ofiarna 4—4.  
Internat przy żeńskiej szkole Zawodowej im. św. Józefa — Ostrobramska 29—17.  
Bursa „Źródło Pracy“ — Młynowa 12.  
Bursa przy państwowej średniej szkole Ogrodniczej — Sołtaniska 52.  
Bursa T-wa „Labor“ — Piwna 15.

Bursa przy państwowej szkole Rzemieślniczo-Przemysłowej — Popławska 30.  
 Internat T-wa wych.-ośw. „Przyszłość” — Zarzecze 5-a-2.  
 Bursa T-wa wych.-ośw. „Przyszłość” — Zarzecze 5-a.  
 Bursa im. Biskupa Cywińskiego (dla chłopców) — Uniwersytecka 9.  
 Bursa dla uczenic — Wielka 15-1.  
 Bursa przy państwowej szkole Murarskiej — Kopanica 5.  
 Internat SS. Benedyktyniek — zauł. Ignacowski 3  
 Bursa Antokolska — Letnia 7.  
 Bursa imienia ks. K. Staszysa — Filarecka 17.  
 Bursa litewska — Wielka 12.  
 Bursa „Ziburelis” — zauł. Literacki 11-20.  
 Bursa T-wa Agronomicznego — Jasna 14.  
 Bursa im. d-ra Jana Basanowicza — zauł. Franciszkański 7.  
 Bursa Ostrobramska — Ostrobramska 12.  
 Bursa „Markucie” — Czarny Trakt 5.  
 Bursa przy Gimnazjum Białoruskim — Ostrobramska 9.

### Domy Noclegowe.

Dom Noclegowy — Połocka Nr. 4.

### Domy Ochrony Kobiet.

Zakład Opieki Matki Bożej — Senatorska Nr. 29.

### Domy Opieki.

Dom Opieki Wil. T-wa Dobroczynności — Zauł. Dobroczynny Nr. 1.  
 Miejski Dom Opieki dla starców Nr. 1 — Plac Napoleona 6.  
 Miejski Dom Opieki dla starców Nr. 2 — Połocka 6.  
 Dom Opieki św. Józefa (dla nieuleczalnych) — Wiwulskiego 11.  
 Dom Inwalidy Wojennego — Zawalna 1.  
 Schronisko staruszek im. Zofji Tyszkiewiczowej — Trocka 9.  
 Dom Opieki dla starców (b. Schr. tuberkulicznych) — Turgielska 12.  
 Dom Opieki dla starców (ew.-aug.) — M. Pohulanka 21.  
 Dom Opieki Towarzystwa filantropijnego prawosławnego — Krzywa 37-6,  
 (na Zwierzyńcu).  
 Dom Opieki dla starców żydowskich — Portowa 17.

### Domy Zarobkowe.

Dom Pracy — Zawalna Nr. 5.

### Misje Dworcowe.

Hotelik dla kobiet przyjezdnych — Bazylijańska 1.

### Ochrony.

Przedszkole Koła Polskiej Macierzy Szkolnej im. T. Kościuszki—Turgielska 12.  
 „ „ „ „ „ „ im. P. Skargi — Antokolska 44.  
 „ „ „ „ „ „ — Wiłkomierska 1.  
 Ochrona dzienna im. Gabrijela Narutowicza—Koszykowa 7 (Nowe Zabudowanie).  
 Ochrona dzienna — Fabryczna 32.  
 Ochrona dzienna — Połocka 9-5.

### Poradnie.

Przychodnia-Poradnia przeciwgruźlicza — Żeligowskiego 1.  
 Przychodnia dla dzieci szkół powszechnych i średnich — Wielka 3-2.

### Schroniska dla dzieci.

Schronisko Matki Boskiej Ostrobramskiej, Witebska 21.  
 Gniazdo im. św. Teresy od Dzieciątka Jezus — Jakóba Jasińskiego 14-16.

Schronisko SS. Salezjanek — Stefańska 37.  
 Schronisko dla sierot (chrześc.) im. Ksawerego Zubowicza — Jasińskiego 14—16.  
 Schronisko T-wa „Caritas“ — Połocka 2.  
 Schronisko „Dom św. Antoniego — Brzeg Antokolski 11.  
 Schronisko św. Kazimierza — Mostowa 10.  
 Schronisko im. Jezus — Subocz 20.  
 Schronisko „Dom Wychowawczy“ im. J. Piłsudskiego — Piaski 19 (Antokol).  
 Schronisko Izolacyjne dla dzieci gruźliczych im. Jędrzeja Sniadeckiego —  
 Senatorska 16.  
 Dom Wychowawczy dla chłopców moralnie zaniedbanych — Trwała 3.  
 Schronisko Prawosławne — Ostrobramska 10.  
 Schronisko dla sierot ew.-aug. — M. Pohulanka 21.  
 Schronisko T-wa Rosyjskiego — Konarskiego 45—23.  
 Zakład Opiekuńczy wych.-leczn. (dla chłopców jaglicznych) — Fabryczna 32  
 (Zwierzyniec).  
 Oczna Lecznica, Oddział dla dziewcząt chorych na jaglicę — Tyzenhauzowska 16.  
 Schronisko litewskie — Filarecka 30.  
 Schronisko im. św. Mikołaja (litewskie) — Objazdowa 1.  
 Schronisko Wileńskie Talmud-Tory miejskiej — Gdańska 5.  
 Dom sierot dla dziewcząt żydowskich — Subocz 20.  
 Schronisko dla sierot im. Gertrudy Marks — Połocka 5.  
 Schronisko dla sierot im. „Beth Elijohn“ — Połocka 5.

### Stacje dożywiania.

Kuchnia Ludowa — Trocka 14 (mury po-Franciszkańskie).  
 Tania Kuchnia dla biednych i bezrobotnych żydów — Nowogródzka 8.  
 Jadłodajnia Wileńskiego T-wa Rosyjskiego — Witoldowa 37.

### Stacje opieki nad matką i dzieckiem.

Stacja opieki nad matką i dzieckiem	Nr. 1	„Kropla mleka“ — Pohulanka 1.
„ „ „ „ „	Nr. 2	— M. Pohulanka 18.
„ „ „ „ „	Nr. 3	— Antokol, Klinika Dziecięca.
„ „ „ „ „	Nr. 4	— przy Szpitalu św. Jakóba.
„ „ „ „ „	Nr. 5	— Zarieczna 20—2.
„ „ „ „ „	Nr. 6	— Dominikańska 15.
„ „ „ „ „	Nr. 7	(przeciwgruźlica) — Żeligow- skiego 1—16.
„ „ „ „ „	Nr. 8	(przeciwiłowa) — M. Pohulanka.
„ „ „ „ „	Nr. 9	(porada dla ciężarnych) — Bogu- sławska 3.
„ „ „ „ „	Nr. 10	— Finna 3.
„ „ „ „ „	Nr. 11	— Fabryczna 32 (Zwierzyniec). — Koszykowa 7 (Nowe Zabudowanie).

### Żłobki.

Żłobek p. n. „Dom Dzieciątka Jezus w Wilnie“ — Subocz 16.  
 Żłobek Imienia Maryi — Sierakowskiego 4.  
 Żłobek dla niemowląt — W. Pohulanka 15.



**KAPELUSZE I CZAPKI**  
 od najtańszych do najwykwintniejszych  
**E. MIESZKOWSKI, UL. MICKIEWICZA Nr. 22.**

### III. Handel i Przemysł.

#### A. HANDEL.

##### Agentury pism i gazet.

Bergier, Zawalna 17, tel. 9-70.  
Pawłowski W., ul. Wielka 50,  
Zrzeszenie Sprzedawców Gazet, Żeli-  
gowskiego 1.  
Związek Inwalidów, Ostrobramska 19,  
tel. 5-65.

##### Akumulatory.

GIRDA MICHAŁ, Elektrotechnik.  
Zakłady Akumulatorowe, —  
ul. Szopena Nr. 8.

##### Alkohol (wina, wódki).

Ajzensztad M., Zawalna 45.  
Akselrod Sz i Szwarc B., Niemiecka  
Nr. 22.  
Antokolska H., Zawalna 17.  
Antonowicz W., Zawalna 53.  
Arkin B., Kalwaryjska 4.  
Banel S., Mickiewicza 23, tel. 8-49.  
Barszczewski P., Piłsudskiego 61.  
Bejnarowicz M., Rudnicka 9.  
Bieliński S., Zarzecze 7.  
Brantwajn R., Zawalna 46.  
Cimmer T., Niemiecka 21.  
Czerniawski M., Kalwaryjska 62.  
Dągis I., Wielka 8, tel. 4-41.  
De Tillier L., Mickiewicza 20.  
Dubowik J., Bazyljańska 7.  
Dyle J., Bazyljańska 9.  
Dźwill E., W. Pohulanka 36.  
Filon M., Wileńska 44a.  
Giesajtis F., Mickiewicza 37.  
Gołębiewscy Br. D/H., ul. Trocka 3,  
tel. 7-57.  
Gordon Sz., Sadowa 16.  
Grynys A., Raduńska 18.  
Haurykiewicz J., Mickiewicza 33 a.  
Januszewicz A., Zamkowa 20, tel. 8-72.  
Jasienska S., Wielka 24.  
Jonasz J., Nowogródzka 88.  
Juraczek W., Zarzecze 21,  
Kac Całke-Wolf, Niemiecka 18.  
Kalita I. i S-ka, Mickiewicza 4.  
Kalita P., Wielka 19.  
Kłodnicki A., Antokolska 86.  
Koleczyńska W., Kolejowa 15.  
Kopelowicz F., Nowogródzka 29.  
Kopertowicz E., Antokolska 35.  
Kostecki L., Dynaburska 32.

Lewin H., Wielka 27.  
Ławrynowicz F., Zawalna 21.  
Mackiewicz R., Nowogródzka 2.  
Mackiewicz W., Mickiewicza 29.  
Mokszeka S., Kwaszelna 3.  
Muller i Cieślukowski, W. Pohulanka 1,  
Olkienicki L. i J., S-cy, Zmudzka 13,  
tel. 6-73.  
Olszewski I., Zawalna 55.  
Olszewska J., Zawalna 47.  
Osmołowski Wł., z. Kazimierzowski 9.  
Pawłowska Marja, Witoldowa 41—2.  
Pierwsza Wil. Sp. Win i Przetworów  
Owocow, Wileńska 36, tel. 8-86.  
Piotrowski P., Kalwaryjska 81.  
Podlipski J., Witkomierska 48.  
„Postęp“, Wielka 27.  
„Poznań“—Two Akc, W. Pohulan-  
ka 43.  
„Poznań“—Tow. Akc., Kurlandzka 6.  
Raduńska S., Nowogródzka 24.  
Rymkiewicz K. D/H., Mickiewicza 9.  
Segal H., Mickiewicza 22.  
Słomski J., Mickiewicza 20.  
Steckiewicz A., Antokolska 78.  
Stojak S., Ostrobramska 11.  
Suworowa K., Piłsudskiego 23.  
Szantyr W., Legionowa 10.  
Szapiro B. „Veritas“, Mostowa 29.  
Szerman C., Ostrobramska 3.  
Taube J., Bazyljańska 6.  
Tomczyk L., Legionowa 41.  
Twerdin S., Nowogródzka 114.  
Wasilewski J., Giedyminska 67.  
Węciewicz, K., Mickiewicza 7, tel. 10-62.  
„Wilja“, Antokolska 78.  
Wilkowski F., Kalwaryjska 55.  
Witukiewicz K., Beliny 6.  
Wólf Kac, Niemiecka 18.  
Zak B., Ostrobramska 3.  
Zanussi Z., Kalwaryjska 25.  
Zniszczyński, W. Stefańska 40.  
ZWIEDRYŃSKI, Wileńska 28, tel.  
12-24. Poleca wina, wódki i to-  
wary spożywcze.  
Żarnowski J., Połocka 17.

##### Apteczne składy.

Andrzejkowicz M. i S-ka, Wielka 46.  
Armanowscy B-cia, Rudnicka 12.  
Berhman N. i Lurje P., Ostrobram-  
ska 25.  
Berwin Z., Trocka 20.

Bielie I., Zamkowa 15.  
 Burluk, Giedymინowska 41a.  
 Charytonowicz W. D/H., Mickiewicza  
 7, tel. 9-71, (biuro, hurt) Wiel-  
 ka 58, tel. 3-92.  
 Dąbrowski A. Wileńska 18.  
 „Farmacja“, Rudnicka 6.  
 Gdański Ł., Ostrobramska 27.  
 Gicelter A., Bazylijańska 13.  
 Goldszańska C., W. Pohulanka 1.  
 Gruzewski K., Wielka 25.  
 Janiłowicz B., Zawalna 38.  
 Jochelson Ch., Niemiecka 13.  
 Kałdobsey B-cia A. i Z., Niemiecka 21.  
 Kudrewicz i S-ka, Mickiewicza 26,  
 tel. 7-10.  
 Kurycki J., Wielka 41.  
 Kuzne Sz., Szopena 1.  
 Lewin S., Kalwaryjska 37.  
 Margolis L., Mostowa 2.  
 Narbut W., Ś to Jańska 1, tel. 4-72.  
 Nemzer T., Wileńska 16.  
 Olkienicki A. i S-ka, Wielka 66.  
 Pac Sz., Wilkomierska 14.  
 Petranis W., Bazylijańska 1.  
 Prużan E. (hurt), Wielka 14, tel. 7-77.  
 Prużan L., Mickiewicza 15, tel. 4-82.  
 Pumpiański M., Rudnicka 9—11, t. 8-77.  
 Rajbman S., Ludwisarska 1.  
 Segal J. B., Mickiewicza 5, tel. 8-73.  
 Segal J. B., Rudnicka, róg Zawalnej  
 Nr. 20/52, tel. 6-12.  
 Segal J. B., Trocka 7, tel. 5-42.  
 Segal J. B., Zamkowa 26, tel. 10-23.  
 Snarski M., Niemiecka 22.  
 Sokoliski i Szer, Portowa 5.  
 Sosnowik H., Wielka 53.  
 Sosnowski M., Antokolska 62.  
 Stenberg M., Magdaleny 4.  
 Szambedał J., W. Pohulanka 14.  
 Szczuka Z. i S-ka, Ostrobramska 25.  
 Szymański J., Witoldowa 26.  
 Trocki S., Węglowa 10.  
 Trubiłło W., Ludwisarska 12.  
 Turbowicz G., Węglowa 8.  
 Uszyłło B., Niemiecka 2.  
 Widuczański O., Niemiecka 3.  
 Wirzubski J., Niemiecka 22, tel. 10-99.  
 Zakrzewski St., Wielka 58.  
 Załb S., Mickiewicza 42.

### Apteki.

Ajzensztadt G. Sapoźnikow H. S-ka,  
 Zawalna 41 (tel. 7-99)  
 Augustowski Witold, Mickiewicza 10  
 (tel. 9—98).  
 Augustowska J., Kijowska 2.  
 Chrościcki J., Ostrobramska 25.  
 Chomiczewski W., W. Pohulanka 19.  
 Domański Z., Dominikańska 14.  
 Frumkin B., Niemiecka 23, tel. 3-29.

Jundziłł, Mickiewicza 33, tel. 10—98.  
 Jurkowska J. i Romecki, Wileńska 8.  
 Miejska apteka, Wileńska 23, tel. 2-90.  
 Mańkiewicz M., Piłsudskiego 30  
 Niementowska M., (homeop.), Domi-  
 nikańska 7.  
 Ottowicz W. i Filemonowicz, Wielka 29.  
 Pak A., Antokol 54.  
 Rodowicz J., Ostrobramska 4.  
 Rostkowski A., Kalwaryjska 4.  
 Sokółowski W., Tyzenhauzowska 1.  
 Szantyr B., Bruchański S., Werki.  
 Szantyr W., Legionów 10.  
 Szyrwind D. Turgiel B., Niemiecka 15,  
 tel. 9-22  
 Welento M. (dzierżawca apt. Siekie-  
 rzyńskiego), Zarzecze 20.  
 Wysocki A., Wielka 3, tel. 11-99.  
 Zajączkowski W., Witoldowa (Zwie-  
 rzyniec.)

### Asekuracja

patrz Ubezpieczeniowe Towarzystwa.

### Banki.

Bank Polski, Mickiewicza 3, telefony :  
 sal. oper. 2—47, gab. Dyr. 2—48,  
 Bank Gospodar. Kraj., Śniadeckich 8,  
 telefony: Dyrek. 3-17, Kasy i  
 buchalt. 14-41, Sala Likwid. 29.  
 Bank Rolny Państwowy, W. Pohulan-  
 ka 24, tel.: Dyr. 1-73, og. 1-99.  
 Bank Handlowy w Warszawie, Oddz.  
 w Wilnie, Mickiewicza 17, tel.  
 gab. Dyr. 1-83, ogólny 5-27, 12-65.  
 Bank dla Handlu i Przemysłu w War-  
 szawie, Wielka 25, tel. 6-39.  
 Bank Tow. Spółdzielczych Sp. Akc.  
 Oddział w Wilnie, Mickiewicza  
 29, tel.: gab. Dyr. 4-11, ogólny 55.  
 Bank Ziemiański w Warszawie, Od-  
 dział w Wilnie, Wileńska 30,  
 tel. 4-43.  
 Bank Związku Spółek Zarobkowych,  
 Mickiewicza 1, tel.: gab. Dyr. 2-85  
 i 2-87, Wydziały 2-86 i 9-92.  
 Bank Związ. Kup. i Przem. żydow.  
 Niemiecka 22, tel. 9-37.  
 Bank Lud. Spółek Żydowsk, W. Pohu-  
 lanka 3, tel. 5-79 i 4-29.  
 Centralna Kasa Spółek Roln., Jagiel-  
 lońska 3, tel. 88.  
 Chrześcijański Bank Spółdzielczy, An-  
 tokolska 44.  
 Dom Bankowy Winiski F., Wielka 47,  
 tel. 3-36 i 3-76.  
 Dom Bankowy Bunimowicz T., Wiel-  
 ka 44, tel. 2-70.  
 Dom Bankowy Kleck i Lewin, Wiel-  
 ka 14, tel. 9-52 i 3-39.  
 Kooperacyjny Bank Białoruski, Wil-  
 leńska 8.

Kasa Pożyczkowo Oszczęd. Rzemieślników i Drobnych Handl., Rudnicka 7 tel. 5-04.

Kasa Stefczyka, Spółdzielnia z odp. nieogr. Mickiewicza 4-4, tel. 7-63.

Polski Bank Rzemieśln., Wileńska 27.

Robotnicza Kasa Pożyczk.-Oszczędn., Zawalna 60.

Spółdzielczy Bank dla Handlu i Rzemiości, Mickiewicza 7 tel. 2-01.

Spółdzielczy Bank dla Handlu i Przemysłu, Wielka 66, tel. 639.

Spółdzielczy Bank Rzemieśln. i Kupe. Polsk., Niemiecka 25, tel. 787.

Wileńsko-Trocki Bank, Wileńska 10.

Wileński Prywatny Bank Handlowy, Mickiewicza 8 tel.: gab. Dyr. 4-03, ogólny 4-45.

Wileński Bank Ziemiński, Mickiewicza 8 tel. 6-07.

Wileński Spółdzielczy Bank Ludowy „Drobny Kredyt“, Gdańska 1.

Żydowski Bank Spółdzielczy, Niemiecka 35, tel. 8-18 i 13-78.

### Bielizna gotowa.

FRLICZKA FRANCISZEK „Polska Składnica Galanteryjna“ w Wilnie, ul. Ś-to Jańska 6. Tel. 6-46. Najtańsze źródło kupna nici i pończoch.

Kaucz O., Zamkowa 8, tel. 9-39.

Kłodecki, Zamkowa 17, tel. 9-28.

Szapiro B., Wielka 48.

Szulc F., Niemiecka 23.

Umiaszowska K., Zamkowa 12.

Woronowski A., Szklana 8.

Zubicka C., Szklana 4.

### Biura nauczycielskie.

BAGIŃSKA MALWINA

Jagiellońska 7-8.

Zarobkowe biuro pośrednictwa pracy.

### Biura parcelacyjne, leśne i meljoracyjne.

Bank Ziemiański, Wydz. Agrarno-parcelacyjny, Wileńska 30 (tel. 4-43).

Jensz H., Wł. Jacewicz i Sk-a, Portowa 28, tel. 13 11.

Lechowicz J., Krakowska 51.

Lastowski J., Mickiewicza 42, m. 5, tel. 10-84.

Pierwsza Wil. Sp. Parcelac., Mickiewicza 4 (tel. 5-45).

„Rola“, Uniwersytecka 2, tel. 13-82.

### Biura podań, tłumaczeń i przepisowań na maszynach.

Berzak M., Wileńska 22.

Biuro przepisowań, Mickiewicza 33 m.4.

Dzięcielski L., Niemiecka 6.

Fajnsztejn A., Zawalna 15, tel. 12-73.

Grabowski St. Garbarska 1, tel. 82.

### „INFORMATOR“

Biuro Podań, Tłumaczeń i przepisowań na maszynach

W. Pohulanka 7

vis-à-vis Kasy Skarbowej.

„Koncesjonowane Biuro podań i tłumaczeń“, J. Jasińskiego 5-20.

Krewer J., Trocka 5.

Kronik M., Mickiewicza 27.

Nawroczyński S., Dąbrowskiego 3.

Orzechowska J., Orzeszkowej 3.

„Pomoc“, Mickiewicza 27, tel. 2-18.

„Rachuba“, W. Pohulanka 1a, t. 3-67.

Rotell K., Mickiewicza 33-4.

Zdarzyńska A., Dobroczyzny 2a.

### Biura podróży.

„Orbis“, Mickiewicza 11, tel. 8-83.

### Blacharskie sklepy.

Bernatowicz K., Podgórna 10.

Bregman Z., Kalwaryjska 16.

Fijałkow P., Ciasna 8.

Gierszunowicz I., Trocka 16.

Kazimierzowski A., Rudnicka 12.

Lewin K., Trocka 18.

Nachamkes J., Zawalna 28.

Segałowicz L., W. Świętych 17.

Segałowicz L., Rudnicka 8.

Turec D., Rudnicka 23.

### Bławatne sklepy.

Alperowicz K. i Kac S., Straszuna 12.

Apsztejn M., Ostrobramska 3.

Arndt G. i Jezierski St., Wielka 6.

Baniewicz J., Wielka 27.

Bines, Cermiski i Rejtbord, Straszuna 2.

Biszewicz i Nowogródzki, Oszmiański z. 6.

„Bławat Wileński“, Wileńska 31, tel. 3-82.

Błoch M. i Potwianiński J., Rudnicka 6, tel. 11-00.

Borodow O., Ostrobramska 8.

Brancowski C., Zawalna 48.  
Bużański R., Straszuna 15.  
Chojler M. i Gierszgorń D., Domini-  
kańska 12.

Diskant J., Straszuna 7.  
Drażnin A., Niemiecka 13.  
Dubicka J. i S-ka D/H., Wileńska 33.  
Galperń Z., Sawicz 3.  
Gierszater D. i Skarbski B., Straszu-  
na 4.

Głowiński A., Wileńska 27, tel. 12-63.  
Goldberg Z., Oszmiański 6.  
Goldsztejn A., Straszuna 4.  
Grynsztejn A., Oszmiański 4.  
Grynsztejn T., Św. Mikołaja 13.  
Gryngob J. i Rumanow F., Straszuna 1.  
Gurwicz A., Straszuna 4.  
Gurwicz W., Zawalna 58.  
Idelson S., Niemiecka 20.  
Jabłkowscy B-cia, Mickiewicz 18  
tel. 4-98.

Jankielewicz S., Rudnicka 13.  
Janowiczowa W., Śniegowa 8.  
Kacowicz J., Straszuna 1.  
Kaganowicz I., Straszuna 5.  
Karacki F., Oszmiański 6.  
Kassel D., Ostrobramska 16.  
Kaucz O., Zamkowa 8, tel. 9-39.  
Kłodecki J., Zamkowa 17, tel. 9-28.  
Kobryński J., Niemiecka 31.  
Kremer Sz., Niemiecka 27.  
Lewin B-cia H., A. i S., Niemiecka 29.  
Lewin N., Trocka 5.  
Lipnik J., I Jatkowa 12.  
Lubezkańska C. i Pajewski F., ul. Wiel-  
ka 29.

Majerowicz i Lipman, Straszuna 15.  
Markon i Kopyłowa, Niemiecka 29.  
„Mejerson“, Straszuna 10.  
Pekler E. P., Końska 26.  
Pikiel L. i Syn, Wielka 7, tel. 11-55.  
Ruciński R., Wielka 30, tel. 2-53.  
Rutkowski R. i Domagała J., ul. Wiel-  
ka 47, tel. 14-02.

Siniuk B., Wielka 39.  
Spokojni B-cia C. i S., Straszuna 10.  
Szczybuk J., Niemiecka 5.

Szer L. i Weres M., Straszuna 5.  
Szlacman A., Straszuna 5.  
Wajn A., Rudnicka 16.

Weksler S., Rudnicka 25.  
Werszes M. i J., Straszuna 6.  
Wewjer S., Rudnicka 29.  
Wiliżański M., Oszmiański 2.  
Wojciechowska M., Legjonowa 37.  
Zak S., Straszuna 12.

Zalcman i Mielchiker, Niemiecka 4.  
Załkind L., Wielka 47.  
Zitler O., Rudnicka 2.  
Żońtak L., Wielka 21.

## Broń.

„Spółka Łowiecka“, Mickiewicz 11.  
Stefanowski E., Św. Jańska 8.  
Warszawska S-ka Myśliwska, Wileń-  
ska 10.

Zienkiewicz Fr., Św. Jańska 9.

## Buchalteryjne biura.

„Aktiw“, Dąbrowskiego 8.  
Gąsiorowska, Mickiewicz 8.  
„RACHUBA“, Biuro Rachunkowo-In-  
formacyjne i podań, Wilno, ul.  
W. Pohulanka I-a, tel. 3-67.  
Buchalterja, Podania, Przepisy-  
wanie na maszynie.  
Rojzenberg Sz., Wielka 35.

## Budowlane biura i przedsiębiorstwa.

Antonowicz A. i R., inżynierowie,  
Dąbrowskiego 10—2, tel. 13-40.  
Balberski C., Makowa 11, tel. 5-54.  
„Block Brun“, S-ka Akc., Mickiewi-  
cza 31, tel. 3-75.  
Gumowski J. i Krzyżanowski A. i S-ka,  
Mickiewicza 7—3, tel. 2-71.  
Gurwicz M., Zawalna 25.  
Lewicz S. i Reksć H., inż., Wileńska 10.  
Malinowski W. i S-ka, Wileńska 23,  
tel. 3-10.

NIETCIENGIWICZ WŁ. i S-ka,  
Biuro Techniczno - Handlowe,  
Wilno, Wileńska 15, tel. 7-20.

Peull M., Jagiellońska 3/6.  
Pines Chaim, Mickiewicz 29.  
Stabrowski i S-ka, Tomasza Zana 7,  
(od 9—15), tel. 2-84.

„Ston“, Ostrobramska 29.  
Szopa T. i Zimmerman K., Wileńska  
44-a, tel. 5-46.

„Wilpri“, Żeligowskiego 5, tel. 9-40.  
Witkowski A., W. Pohulanka 35—1,  
tel. 510.

## Budowlane materiały.

„Elektrokan“, Wielka 17, tel. 5-06.  
Gordon A., Kijowska 4/40, tel. 7-93.  
Ihnatowicz I i S-ka, D/H, ul. Zawal-  
na 7, tel. 8-41.

Jędrzejkowski, S-to Jańska 1.  
Lew Ch., Zawalna 32, tel. 8-87.  
„Mercant“, Zawalna 20, tel. 6-97.

NIETCIENGIWICZ WŁ. i S-ka  
Biuro Techniczno - Handlowe  
Wilno. Wileńska 15, tel. 7-20.



Piotrowski G., T/H., Trocka 11—9,  
tel. 13-96.  
Romm Lipman, Szopena 1, tel. 8-66.  
Ryman T., Zawalna 25, tel. 12-18.  
Szkolnicki J., Szpitalna 4 tel. 6-69.

**WRÓBLEWSKI JÓZEF** —  
Sklep wyrobów żelaznych  
i materiałów budowlanych,  
Jagiellońska 11 róg Portowej.

Zdanowski i S-ka, Mickiewicza 34,  
tel. 3-70.

### **Cegła, cement, wapno.**

Lewin J., Zawalna 37.  
Ihnatowicz J. i S-ka, Zawalna 7, t. 8-41.

### **Chemikalja.**

Berlin, Ponarska 67, tel. 4-65.  
Charytonowicz, Mickiewicza 7, tel. 9-71,  
(biuro i hurt) Wielka 58. t. 3-92.  
Spiess L. i Syn, Wiwulskiego 29.  
Wileńska Pomoc Szkolna, ul. Wileń-  
ska 38, tel. 9-41.  
Zakłady Solway, Mickiewicza 15—4.

### **Chirurgiczne Instrumenta.**

#### **BANCEWICZ D.**

dawn. „**POKK**”

WILNO, DOMINIKAŃSKA Nr. 7.

Fabryka i sklep narzędzi chirur-  
gicznych i aparatów ortopedycznych.

CUKIERMAN M., Wielka 26, tel. 4-37.  
Mieczkowski J., Uniwersytecka 4. tel.  
13-44.

Żejmo M. Mickiewicza 24, tel. 1-61.

### **Cukiernie.**

Baniecka W., Zawalna 19.  
„Bronisława”, Wielka 34.  
Franboli, Mickiewicza 4.  
Hempel A., Wileńska 16.  
„Macedońska”, Wielka 42.  
„Plutos”, Mickiewicza 10.  
Rudnicki S., Mickiewicza 1 tel. 12-70.  
Rudnicki S., Trocka 1 tel. 12-22.  
Sztrall B., Mickiewicza 12 tel. 4-51.  
Sztrall K., Mickiewicza 22, tel. 4-68.  
Sztrall K., Wielka 2 tel. 4-67.  
Staszkiwicz W., Wileńska 34.  
Urwanow S., Mickiewicza 10.  
Urwanow S. i Taraszkiewicz, Mickie-  
wicza 30 i Wileńska 14.  
Wajsow, Zamkowa 18.  
Wedel E., Mickiewicza 5.

### **Cukier (hurt).**

Błoch M. i Izraelit I., Zawalna 48.  
Genzel C., Kwaszelna 3.  
Grodziński i S-ka, Rudnicka 29.  
Jospe R., Zawalna 37.  
Poznański Bank Cukr., Słowackie-  
go 27.  
Szkolnicki G., Zawalna 33 tel. 2-96.  
Szumter O., Tatarska 2.  
Trocki-Tauber J., W. Pohulanka 16.

### **Czytelnia i wypożyczalnia.**

Czytelnia Polska, Tatarska 22.  
„DOBRA PRASA”, Wilno, ul. Za-  
ręczna 28.  
Makowski W., Ś-to Jańska 11.  
Niklewski P., Piłsudskiego 20.  
„Nowości”, Zawalna 1.  
Tomasza Zana, W. Pohulanka 14-15.  
Żukowska A., Wileńska 26.

### **Dentystyczne narzędzia.**

Bonkowski M., Niemiecka 3.  
„Dental-Depót”, Lipkowicz Sz., Za-  
walna 15.  
Słowes M., Wielka 30.

### **Dewocjonalja.**

Jurkiewicz i Szalkiewicz, Ostrobram-  
ska 23.  
Korszykowa T., Ostrobramska 8.  
Kiewlicz A., Wielka 68.  
Mikszo H., Ostrobramska 15.  
Narkiewicz M., Ostrobramska 17.  
Sakowicz W., Ostrobramska 21.  
Tarasiewicz Jan, Ostrobramska 15.  
Wysocki L., Ostrobramska 8.

### **Dodatki do czapek.**

Bejrak R., Niemiecka 37.

### **Dodatki krawieckie.**

Gordon M., Niemiecka 17.  
Gordon O. i Ramingolski H., Nie-  
miecka 21.  
Kowarski, II Jatkowa 2.  
Sora Klok S. i Zyskowie S., Niemiec-  
ka 23.  
Telerant C., Niemiecka 33.

### **Dodatki szewskie.**

Duszyc G. i Łame Ch., I Szklana 13.

### **Drożdże.**

Epsztejn W., Wielka 37.  
Etingeh B., Straszuna 1.  
Geller C., Rudnicka 27.  
Geller L., Bazylijańska 6.

Himmelfarb I., Zawalna 35.  
Mikliszańska M., II Jatkowa 15.

### **Drzewo.**

patrz leśny handel.

### **Dywany.**

Jabłkowski B-cia, Mickiewicza 18,  
tel. 4-98.

Polska Sztuka Ludowa, Mickiewicza 22.

### **Drukarnie.**

patrz „Przemysł“ str.

### **Elektrotechniczne artykuły.**

ARONZON SZ. CH., Zawalna 24  
róg Trockiej, Konces. Zakład  
Elektrotechn. — Konstruktor.  
Pogotowie elektrotechn.

SKŁAD Materiałów Elektrotech-  
nicznych KACEW Z., Wilno,  
ul. W. Stefańska 8 m. 5 (w po-  
dwórzu), tel. 11-02.

### **UCIECHOWSKI M.**

INŻYNIER

ul. Szopena 1 m. 10, tel. 8-20.

pozatem p. techniczne, wodoc. i elektrotechniczne materiały.

### **Ekspedycyjne i transportowe biura i przedsiębiorstwa.**

„Chrześc. Związek Kolejowych Numerych, Dworzec Kolejowy.

Bangienicz J., Wielka 56.

Dom Eksp. „O. Fiszer“, Rudnicka 6.

Europ.T-wo „Transport“, Niemiecka 22.

Fiszerowie O. i J., Hetmańska 2.

Grodeński M., Stefańska 17.

Gusakow A. J., Jagiellońska 3.

Hartwig C., S. A., Stefańska 29, telefon 10-51.

Kewes B., Sadowa 13, tel. 6-78.

„Konkurencja Warszawska“, Kwiatowa 7, tel. 5-03.

Kopelowicz L., Kwiatowa 4.

Mayer H., Kwiatowa 7.

„Mercant“ D./H., Zawalna 20, tel. 6-97.

„Nadzieja“, Sadowa 1.

„Pacific“ (biuro), Jagiellońska 10.

Pirocki G., Rudnicka 5-7, tel. 2-16.

„Polski Lloyd“, Słowackiego 27, t. 2-44.

Rabinowicz G., Sadowa 3.

Rachman H. i Liberman J., Rudnicka 27, tel. 6-56.

„Sair“, Wielka 36.

Stacja Miejska P. K. P., Wiwulskiego 2, tel. 789.

Strakun B-cia i S-ka, Niemiecka 22, tel. 2-93.

Swirski A., Słowackiego 1.

Szlagman A., Niemiecka 19.

„Transpol“, Rudnicka 17, tel. 13-19.

„Transport“, Rudnicka 17, tel. 13-19.

„Transport Wileński“, Sadowa 4, tel. 6-59.

„Union“, Zawalna 52.

Wajsborg Ch., Sadowa 1.

Wojacki R., Piwna 9.

Wojewódzki W., Wielka 46, tel. 3-33.

Woron J., Stefańska 5.

Zak Sz., Sadowa 5.

Zusman A., Stefańska 2.

### **Fajans i porcelana.**

Jabłkowski Bracia, Mickiewicza 18, tel. 7-33.

Kalita i Zabłocki, Wielka 17.

Odyniec T. i S-ka, Wielka 19.

### **Farby.**

Aronowicz i Zysko, Rudnicka 11.

Bagrańska D., Rudnicka 14.

Fajmuszewicz S., II Szklana 8.

Gurwicz A., Szklana 18.

Klementinowski M., Stefańska 5.

Kloc T., Zawalna 52.

Kort J., Rudnicka 27.

Mazurkiewicz J., Dominikańska 11, tel. 11-30.

Mesal J., Stefańska 2.

Rymaszewski F., Mickiewicza 35.

Szabad B., Mickiewicza 35.

Szur H. E. i C., Św. Mikołaja 1.

### **Filmowe biura.**

„Znicz“, Tatarska 10, tel. 1-75.

### **Fortepjany, pianina i instrumenty muzyczne.**

Abelow H., W. Pohulanka 9.

Bursztejn J., Wileńska 7.

Dąbrowska K., Niemiecka 3-6.

Dinces Ch., Wielka 15, tel. 10-46.

Korecki T., Wielka 54.

Kuźniec A., Wileńska 25.

Seldin H., Szpitalna 7.

Stachowski, Wielka 11.

Szejnerman I., Niemiecka 13.

Wajbren K., Portowa 19.

Wajnbnren J., 3-go Maja 7.

Zajewski M., Skopówka 4-9.

## Fotograficzne artykuły.

Grewcer W., Mickiewicza 9-a.  
Kołyś Ch., Mickiewicza 4, tel. 11-29.  
„Optyfot“, Wielka 66.  
„Optyk Rubin“, Dominikańska 17,  
tel. 10-58.  
„Polfot“, Mickiewicza 23, tel. 13-52.  
Rabinowicz M., Wielka 17.

## Fotograficzne laboratorja.

„Rembrandt“, Ś-to Jańska 6-2, tel.  
12-33.

## Fryzjerzy.

„Adam“, Królewska 5.  
„Coiffeur Alexandre“, Mickiewicza 15.  
Choson J., Wileńska 27-2, tel. 909.  
„M-me CLARA“, Jagiellońska 5,  
telef. 11-44. Salon manicure,  
pedicure i fryzjer damski.  
Franciszek i Ludomir, Mickiewicza 11.  
Mural K., Mickiewicza 1, tel. 10-71.  
Mural P., Wielka 51, tel. 11-34.  
Obry, Zamkowa 24.  
Teodor, Mickiewicza 15.  
Waldemar, Mickiewicza 20.  
Wojnicki, Kisiel i Wolejko, Domini-  
kańska 1.

## Futra.

Blater G. i Złatkowicz, Niemiecka 24.  
Byteński M., Niemiecka 2.  
Chinzberg I. i Joc M., Niemiecka 24.  
Dik L., Niemiecka 5.  
Gelpej Ch. i Koroska H., Niemiecka 27.  
Gitel M. i O., Niemiecka 31.  
Kacew B., Niemiecka 31.  
Porudomiński M., Niemiecka 3.  
Porudomiński i Gelfeld M., Wielka 39.  
Rajcher B., Jatkowa 2.  
Rajcher W., Jatkowa 4.  
Szeskin B-cia i S-ka, Niemiecka 13.  
Swirski H., Sukcesorowie, ulica Nie-  
miecka 37.  
Złatkowicz M., Niemiecka 33.  
Złatkowicz A. i Kuszkin M., ul. Nie-  
miecka 19.

## Galanterja.

Abramson D. i Szczańska H., Nie-  
miecka 3.  
Ansztejn Z., Trocka 11.  
Arcisz J., Zamkowa 8.  
Armonowscy B-cia Sz. H., Rudnicka 6.  
Arndt G. i Jezierski St. Wielka 6.  
Balińscy T. i B. Mickiewicza 15.

Barysznik M., Niemiecka 16.  
Basok Z., Zawalna 41.  
Benkel I., Zawalna 28/30.  
Bielinowiczowa Z., W. Pohulanka 7.  
Błoch S., Straszuna 6.  
Bobrowicz Sz., Stefańska 5.  
Borodow O., Ostrobramska 8.  
Bulkin R. i C., Wileńska 3.  
Buzgan, Mickiewicza 22.  
Chaitowicz, Zawalna 60.  
Chanin J. i Kinigier L., Zawalna 43.  
Demidowiczowa W., Antokolska 44.  
Dinces Ch., Wielka 17.  
Dubicki J. i S-ka D/H., Wileńska 33.  
Dusiacki Ch., Wielka 44.  
Ejla Sz., Połocka 7.  
„Elegant“, Turgiel Ch., Wileńska 15.  
Fajnhauz F., Subocz 7.  
Feldman H. T., „Źródło Polskie“,  
Wileńska 29/1.  
Fin Sz., „Uniwersal“, Wileńska 17,  
tel. 11-86.  
Flankin Z., Trocka 3.  
FR LICZKA FRANCISZEK,  
„Polska Składnica Galanteryjna“  
w Wilnie, ul. Św. Jańska Nr. 6,  
tel. 646. Najtańsze źródło  
kupna nici i pończoch.  
Glezer M., Wileńska 20.  
Gordon C., Wielka 21.  
Grostejn B., Stefańska 3.  
Grynszpan G., Niemiecka 19.  
Gutin S., Straszuna 12.  
Hegent E., Wielka 16.  
Hochman H., Wielka 30.  
Indurski S., Zamkowa 26.  
Jabłkowcy B-cia, S-ka Akc., Mickie-  
wicza 18, tel. 4-98.  
Jankowski i S-ka, Wielka 4, tel. 1200.  
Kauicz O., Zamkowa 8, tel. 9-39.  
Kawer B-cia, R. i L., Niemiecka 8.  
Kirzner I., Trocka 15.  
Klaczko i Tejtelbaum, Stefańska 2.  
Kłodecki J., Zamkowa 17, tel. 9-28.  
Końska S., Wileńska 11.  
Kowalski W., Mickiewicza 5.  
Kowarski I. i Ponarski L., Rudnicka 7.  
Lewin B-cia Sz. i I., Straszuna 8.  
Lewin M., Niemiecka 31.  
Lewin N., Trocka 5.  
Lipkowicz J. i Sztuba Ch., Rudnic-  
ka 13.  
Luft M., Trocka 17.  
Łapido S., Wielka 29.  
Mejtach Sz., Straszuna 5.  
Menaker Z., Niemiecka 29.  
Mikulska W., Zarzecze 28.  
Mokil J., Straszuna 8.  
Natanson F., Wielka 45.  
Nowicki W., Wielka 30, tel. 9-08.

Puryska N., Wileńska 24.  
 Pawłowicz M. i Strebejko W., Wilko-  
 mierska 21.  
 Pawłowska G., Lipówka 2.  
 Peskes A., Zawalna 58.  
 Podzelwer A., Mickiewicza 7.  
 Rajz Ch., Rudnicka 6.  
 Reches I., Niemiecka 31.  
 „Renome“, Kalwaryjska 18.  
 Rudeński I., Stefańska 33.  
 Segal A. i Sz., Oszmiański 2.  
 Sirot A., Stefańska 1.  
 Stucki U., Stefańska 10.  
 Sobol E., Wileńska 22.  
 Sobol M., Niemiecka 15.  
 „Syrena“, Trocka 20.  
 Szczarański J., Niemiecka 3.  
 Szochet M., Straszuna 10.  
 Szołom F., Wileńska 17.  
 Szołom M., Straszuna 5.  
 Trocki G., Trocka 17.  
 Trocki I. i Blondy G., Straszuna 4.  
 Turgiel C. „Elegant“, Wileńska 15.  
 „Union“, Mickiewicza 22.  
 Werses Ch., Trocka 19.  
 Werses J., Trocka 13.  
 Wojciechowska M., W. Pohulanka 8.  
 Wokulski J. i S-ka, Wielka 9, tel. 1-82.  
 Woroninowa J., Mickiewicza 22.  
 Zabłocki M., W. Pohulanka 19.  
 Zajczyk A., Wileńska 16.  
 Zajdsznur i Frejzman Sz., Rudnicka 27.  
 Zajdsznur M. Z. i M., Niemiecka 21.  
 Załkind Z., Wielka 47.  
 Żarznik P., Nowogródzka 10.  
 Źródło Polskie, Wileńska 29.

### Gramofony i płyty.

Kuźniec J., Wileńska 25.  
 Lacki, Wielka 5, tel. 12-31.

### Gumowe wyroby.

Glezer N., Gdańska 6, tel. 4-21.  
 „Pepege“, S-ka z ogr. odp., Niemiec-  
 ka 22.

### Herbata (hurt).

Arluk S., Sadowa 23.

### Hotele i pokoje umeblowane.

„Belgia“, Szopena 5, tel. 9-30.  
 „Bristol“, Mickiewicza 22, tel. 7-64.  
 „Ermitaż“, Biskupia 12.  
 „Europa“, Dominikańska 1, tel. 5-48.  
 „Georges“, Mickiewicza 20, tel. 4-84.  
 „Hotel-Pensjonat“, Benedyktyńska 2-5.  
 „Italja“, Wielka 49, tel. 2-55.  
 „Litewski“, Wielka 44, tel. 7-16.  
 „Lwów“, Ostrobramska 18.

„Łódź“, Sadowa 17, tel. 11-58.  
 „Niszkowskiego“, Bakszta 2.  
 „Palace“, Wielka 47, tel. 4-95.  
 „Plaź“, Biskupia 11.  
 „Popow“, Zawalna 37, tel. 12-10.  
 „Szlachecki—Noblesse“, Ostrobramska  
 4, tel. 9-47.  
 „Wonecja“, Kolejowa 7a, tel. 5-52.  
 „Wilno“, Sadowa 7, tel. 6-76.

### Jadłodajnie.

Borowski W., Wileńska 48.  
 „Bar Kresowy“, Zawalna 23.  
 Jadłodajnia Pol. T-wa Tan. Kuchen,  
 Wileńska 27.

### Jaja (hurt).

Derewiański Ch., Bazylijańska 6,  
 tel. 10-10.  
 Lejchert J., Wielka 39.  
 Związek Spółdz. Mlecz. i Jajcz., Koń-  
 ska 12, tel. 4-91.

### Jedwabie.

Bakszt Sz., Niemiecka 35.  
 „Bławat Wileński“, Wileńska 31,  
 tel. 3-82,  
 Chazan J. i Gordon, Niemiecka 17.  
 Pikiel L. i Syn, Wielka 7, tel. 11-55.  
 Ruciński R., Wielka 30, tel. 2-53.

### Jubilerzy, biżuterja i złoto.

Azgid I., Wileńska 4.  
 B A Ń K O W S K I Z., Wilno,  
 Zamkowa 4 w podwórzu. Pra-  
 cownia jubilersko-grawerska.  
 Dyakowki, Zamkowa 16, tel. 2-53.  
 Filipski T., Zamkowa 6.  
 Finch, Mickiewicza 22.  
 Gandzin B., Wielka 38.  
 Ginstling i Podzelwer, Niemiecka 37.  
 Glezer E., Rudnicka 6.  
 Gorzuchowski, Zamkowa 9, tel. 11-50  
 Kremer S., Ostrobramska 13.  
 Lewin B., Wielka 50.  
 Niewiadomski, Zamkowa 5.  
 Pak J., Mickiewicza 24.  
 Perkowski L. i S-ka, Ś-to Jańska 10.  
 Rubin T., Zamkowa 24.  
 Załkind J., Wielka 47.  
 Zysman J. E., Niemiecka (gmach ra-  
 tuszowy).

### Kalosze.

Goldsztejn, Zeldowicz i Aronowicz,  
 Rudnicka 6.  
 Kauicz O., Zamkowa 8, tel. 9-39.

Nowicki W., Wielka 28, tel. 9-08.  
„Quadrat“, Niemiecka 28.  
Rymkiewicz, Mickiewicza 9.  
Trocey S., N. i E., Niemiecka 26.  
Tyles M., Rymini B. i Zajdsznur S.,  
Niemiecka 27.  
Wildsztejn J., Rudnicka 2.  
Włodawski J., (hurt), Wielka 29.  
Wokulski J. i S-ka, Wielka 9, t. 1-82.

### Kantory wymiany.

Aronowicz I., Końska 22.  
Ryndziński M. i Kaufman, Niemiec-  
ka 37.  
Szeskin B-cia, Wielka 40.  
Trocki N. i S-ka, Wielka 52.

### Kapelusze damskie.

„Angelique“, Mickiewicza 24.  
Bukowska W. dawn. Zamet, ul. Zam-  
kowa 18.  
Kaczor F., Dominikańska 8.  
„La Nouvelle Mode“, Wielka 34.  
Mural P., Wielka 51 tel. 11-34.  
„Teodor“, Mickiewicza 15.  
Witko W., Uniwersytecka 2.

### Kapelusze i czapki męskie.

Bunimowicz J., Niemiecka 22.  
Cefos J., Ostrobramska 10.  
Fin S., Niemiecka 20.  
Kapelusznik J., Niemiecka 28.  
Kuszkina M., Niemiecka 19.  
Łam I. i Syn, Wielka 52.  
Mieszkowski E., Mickiewicza 22.  
Swirska F., Niemiecka 37.  
Wajner G., Niemiecka 26.

### Kawiarnie.

„GASTRONOMJA“ B. Kulaszyń-  
ski, Wilno, Mickiewicza 28.  
Hejber J., Mickiewicza 9.  
Hempel A., Wileńska 16.  
„Jutrzenka“, Wielka 51.  
„Kafé-Mleczarnia“, Pieślak A., Domi-  
nikańska 16.  
„Kolo Polek“, Ogród Bernardyński  
(otwarta tylko latem).  
Lepieć, Królewska 9.  
Malinowska H., Wileńska 30.  
Osmołowski Wł., Zamkowa 14.  
„Spółkowa“, Dmochowska J., Mickie-  
wicza 4.  
„Udziałowa“, Garbarska 1.  
Witkowska J., Ostrobramska 29.  
Zajko St., W. Pohlanka 7.  
Zebrowski F., Antokolska 22.  
Oraz przy głównych cukierniach.

### Kąpiele (łaźnie).

Agrest A., Mostowa 13.  
Dworzec-Borysewicz, Zawalna 21.  
Kantorowicz C., Trocka 20.  
Sokołowski A., Tatarska 13.  
Sołomójé C., Jeziorna 3.  
„Strauss“, Popławska 3.  
Tyszkiewicz A., W. Stefańska 29.

### Kefir leczniczy.

SIGALINA K., Trocka 7. Kefir  
leczniczy. Egzystuje od 1863 r.

Zakład Kefirowy spec. mlecz. P.  
TRAMPCZYŃSKIEGO. Wil-  
no, Kalwaryjska 6. Kefir, La-  
ctobacylina, Joghurt, mleko  
Jekoryzowane.

### K i n a.

„Eden“, Wielka 66.  
„Heljos“, Wileńska 38.  
Kino Miejskie, Ostrobramska 5 (tel.  
9-66).  
Kino „Oświatowe“, Metropolitalna 1.  
„Lux“, Mickiewicza 11.  
„Ognisko“, Kino Kolejowe, Kolejo-  
wa 19.  
„Picadilli“, Wielka 42.  
„Polonja“, Mickiewicza 29.  
„Wanda“, Wielka 32.

### Kolektury Loterji Państw.

GORZUCHOWSKI K. Wilno, Zam-  
kowa 9, tel. 11-50. Kolektura  
Loterji Państwowej.  
Lichtensztejn, (oddz. wil.), Wielka 44.  
Makowski W., Św. Jańska 11.  
Minkowski, Niemiecka 35.  
Szeskin, Wielka 40.

### Kolonjalne i spoż. sklepy.

Ajzensztad M., Zawalna 45.  
Arkin B., Kalwaryjska 4.  
Aronowicz B. i Nowak E., Rudnicka 7.  
Banel S., D/H., Mickiewicza 23, tel.  
8-49.  
Baracewicz P., Mickiewicza 19.  
Benska G., Zawalna 40.  
Benski L., Jatkowa 2.  
Bielawska R., Zawalna 48.  
Bielński St., Zarzecze 7.  
Binuniski M., Mickiewicza 22.

Bloch M. i I., Rudnicka 10.  
 Bragor, Zawalna 60.  
 Bryling S., Zamkowa 24.  
 Burgin J., Rudnicka 8.  
 Burgin S., Dziśnieński 6.  
 Cenez, Niemiecka 19.  
 Chajkin I., Rudnicka 6.  
 Chodosz Ch., Stefańska 3.  
 Cukierman A., Rudnicka 10.  
 Dągis I., Wielka 8.  
 Deul M., Dziśnieński 2.  
 De Tillier L., Mickiewicza 20.  
 Drewiacki J., Zawalna 60.

## DREZNER WŁADYSŁAW

### ZAKŁADY PRZEMYSŁOWE

Wilno, Wielka 44.

Pakownia Tow. Spożywczych.

Działy: Fabryka musztardy.  
 Fabryka marmelady  
 i cukierków.

Duchnowski I., Zawalna 21.  
 Dudak S., Wingry 13.  
 Dukowski, Sadowa 21.  
 Dźwill E., W. Pohulanka 31.  
 Epsztejn Ch., Zawalna 55.  
 Filon M., Wileńska 44-a.  
 Frumkin M. i Hapenko I., Wielka 55.  
 Gierszman I., Zawalna 46.  
 Gierszman Z., Zawalna 50.  
 Giesajtis F., Mickiewicza 37.  
 Głowiński A., Wileńska 47.  
 Goldsztejn M. i Zeldowicz D., Rudnic-  
 ka 2 tel. 5-61.  
 Gołąb J., Zawalna 21.  
 Gołębiowscy B-cia, Trocka 3, tel. 7-57.  
 Gordon D. i Kantorowicz B., Zawal-  
 na 46.  
 Gordon i Lutowicz, Stefańska 20.  
 Gordon Sz. Sadowa 16.  
 Gorfung I. i P., Rudnicka 3.  
 Grodzieński i S-ka, Rudnicka 29.  
 Gurwicz A., Wielka 45.  
 „Handel Importowy“, Zawalna 27.  
 Hawrylkiewicz J., Mickiewicza 33-a.  
 Herszman I., Zawalna 46.  
 „Import“, S-ka Wil. Handl., Zawalna 27.  
 Izraelit J., Sadowa 4.  
 Januszewicz A., Zamkowa 20, tel. 8-72.  
 Jasińska S., Wielka 26.  
 Jenielow A. I. i M., Rudnicka 27.  
 Jezierski, Wielka 47.  
 Jospe R., Zawalna 37.  
 Jozelson B. i Łurje I., Szpitalna 20.  
 Kaczergński i Starer, Rudnicka 27.  
 Kalita J., Mickiewicza 4.  
 Kalita P., Wielka 19.  
 Kissin A. Z., Końska 8.

Kissin S., Rudnicka 5.  
 „Konkurencja“, Wielka 49.  
 Kontorowicz Ch., Kwaszelna 3.  
 Kontorowicz S., Zawalna 32.  
 Kryński W., Szopena 1.  
 Kulbis A., Zawalna 35.  
 Lewiński F., Wingry 25.  
 Lutowicz S., Zawalna 58.  
 Ławiński P., Zamkowa 18.  
 Mackiewicz W., Mickiewicza 29.  
 Micheles B-cia, W. Świętych 17.  
 „Neutral“ D/H, Kwiatowa 4.  
 Niemirycz S., Mickiewicza 20.  
 Papko J., Wlkomierska 89.  
 Pawłowska Marja, Witoldowa 41—2.  
 Pitkowski i Jabłoński, Bazylińska 6.  
 Polski Sklep Spoż. Kalwaryjska 56.  
 „Progress“, Stefańska 1.  
 Rawko M., Senatorska 13.  
 „Rozkosz“, Mickiewicza 21.  
 Rudnik A., Oszmiańska 6.  
 Rupejko i Konstantynowicz, Mickie-  
 wicza 31.  
 Ryman I., Kwaszelna 1.  
 „Sair“, S-ka Akc. (oddz. wll.), Wiel-  
 ka 32.  
 Segall H., Mickiewicza 22.  
 Słomski J., Mickiewicza 20.  
 Spółdzielnia Spożywcza 1 p. a. p. leg.  
 T. Kościuszki 9, Św. Anny 4,  
 Pióromont.  
 Stoccy B. i L., Rudnicka 17.  
 „Stupel“ T-wo, Rudnicka 9.  
 Szapiro S., Kwiatowa 7.  
 Szlosberg i Syn, Oszmiańska 1.  
 Sztraks M., Zawalna 37.  
 Szulański B., Trocka 9.  
 Szwecow W. Pohulanka 3.  
 Szwajcer I., Jatkowa 2.  
 Szybowski A., Rudnicka 16.  
 „Świt“ D/H, Wileńska 23, tel. 8-95.  
 Taub i Geler, Straszuna 6.  
 Tunkiel-Wulporowicz, Kwiatowa 2.  
 Urbanowicz A., Uniwersytecka 2.  
 Wajnsztejn N., Trocka 9, tel. 500.  
 Wasilewski J., Giedyminowska 67.  
 Węciewicz K., Mickiewicza 7, tel. 10-62.  
 Wojskowe Zjedn. Spożywcze, Mickie-  
 wicza 13.  
 Wolfson M., Rudnicka 13.

Sklep SPOŻYWCZY „ZIEMIAN-  
 KA“, ul. Trocka 1, Wilno. Mle-  
 ko, sery, masło i wędliny wiej-  
 skie w dowolnej ilości.

Zanussi Z., Kalwaryjska 25.  
 Zelmans N., Niemiecka 33.  
 Zelmanson B., Zawalna 27.  
 „Zgoda“, Polski sklep spoż. Kalwa-  
 ryjska 56.  
 Zwiedrzyński, Wileńska 28.

## Komisowe sklepy i biura.

- „Administracja“, Wielka 42, tel. 14-38.  
Bazyłjan J. i Arluk M., Kwiatowa 7.  
tel. 5-03.  
Chajkin M., M. Pohulanka 15.  
Ferman A. i S-ka, Wielka 13.  
Grams i Switkowski, Wielka 53.  
Jelec H., S-to Jańska 8.  
Kagan A., Bazyłjańska 4.  
Kopenhagoff M., Dominikańska 16.  
Kremer Ch. D./H., Stefańska 23.  
„Kresy Wileńskie“, Mickiewicza 1.  
Krymski J., Zawalna 39.  
Kudrewicz E., Mickiewicza 26.  
Kulkin M., Rudnicka 14.  
Moczyński L., Biskupia 12-8.  
„Neutral“ D./H.-Kom., Kwiatowa 4,  
tel. 7-28.  
„Okazja“, S-to Jańska 8.  
Rachman W., Rudnicka 27.  
Rzewuski St., Wil. Biuro Kom.-Handl.,  
Mickiewicza 21, tel. 152.  
Stołowiecki A., Rudnicka 25.  
„Zachęta“, D./H.-Kom., Mickiewicza 1,  
tel. 9-05.  
Zelman N., Niemiecka 33.

## Konfekcja męska.

- Jablkowski B-cia, Mickiewicza 18, te-  
lefon 4-98.  
Kauicz O., Zamkowa 8, tel. 9-39.  
Nowicki W., Wielka 30, tel. 9-08.  
Remz H., Wielka 37.  
Wokulski J., Wielka 9, tel. 1-82.

## Konfekcja damska.

- Brackman Ch., Wielka 34.  
Dutkiewicz E., Mickiewicza 7.  
Fin Sz., Wielka 10.  
Jablkowy B-cia, Mickiewicza 18, te-  
lefon 4-98.  
Kamieniecki A., Wileńska 22.  
Kauicz O., Zamkowa 8, tel. 9-39.  
„Nowość“, Wileńska 28.  
Szumańscy, Mickiewicza 1 tel. 12-78,  
Wokulski J., Wielka 9, tel. 1-82.

## Kosmetyczne gabinety.

- „Divina“, Uniwersytecka 1.  
Gabinet kosmetyki higienicznej, Ja-  
giellońska 8-14.  
„Institut de Beauté Kewa Paris“, Por-  
towa 21-5.  
Zdzieniecka Z., Mickiewicza 1, m. 8.

## Koszykarskie wyroby.

- Busz i S-ka, D./H.-Przem., Wileńska 23,  
tel. 4-32.

## Kościelne wyroby.

- Dyakowski St., Zamkowa 18.  
Niewiadomski, Zamkowa 5.  
Perkowski L. i Malinowski, Św.-Jań-  
ska 10.

## Księgarnie.

- „Białoruska Księgarnia“, Ostrobram-  
ska Nr. 1.  
„DOBRA PRASA“, Zarzeczna 28.  
Dorżynkiewicz S., Dominikańska 14.  
Funk S., Szpitalna 13.  
Ganes S., W. Pohulanka 7.  
Gebethner & Wolff i S-ka, Mickiewi-  
cza 7, tel. 6-24.  
Girszowski J., Zamkowa 13.  
Ickowicz A., Literacki 2.  
Jurkiewicz i Szalkiewicz, Ostrobram-  
ska 23.  
Kiewlicz A., Wielka 68.  
„Księgarnia św. Kazimierza“, Ostro-  
bramska 12.

Księgarnia i Antykwnaria  
„K U L T U R A“  
Wilno, ul. Trocka Nr. 4.

Księgarnia Pocztowa „L O T“,  
przy urzędzie Pocztowo-Tel.—  
Wilno 1. Sprzedaż znaczków  
pocztowych, stemplowych i  
weksli. Materiały piśmienne.  
Cygara, papierosy, tytoń i tutki.  
Książki, gazety, żurnale.

- „Księgarnia św. Wojciecha“, Domini-  
kańska 4, tel. 8-45.  
„Księgarnia Polsk. Macierzy Szkoln.“,  
Benedyktynska 2, tel. 6-98.  
Księg. Stow. Naucz. Polsk., Królew-  
ska 1, tel. 3-14.  
„Lektor“, Mickiewicza 4.  
Makowski W., Św.-Jańska 11.  
Mikulski W., Wileńska 25, tel. 6-64.  
Nachman, Rudnicka 23.  
„Ruch“, oddział w Wilnie, Ludwisar-  
ska 5, tel. 5-81.  
Rutski K., Wileńska 38, tel. 9-41.  
Stankiewicz, Ostrobramska 2.  
Strakun J., Wielka 8.  
Szlapelis M., Dominikańska 13.  
Tarasiewicz J., Ostrobramska 15.  
„Uniwers“, Wielka 40.

Księgarnia  
WAKER D. i CH. DUGOWSKI,  
Wilno, ul. Wielka Nr. 11.

**JÓZEF ZAWADZKI**  
**KSIĘGARNIA I SKŁAD NUT**  
ul. Zamkowa 22, tel. 6-60.

**Kwas siarkowy.**

GIRDA MICHAŁ, Elektrotechnik.  
Zakłady Akumulatorowe, —  
ul. Szopena Nr. 8.

**Kwiaty (żywe).**

Goldin S., Rudnicka 2.  
Gintowt-Dziewałowski, Zamkowa 11.  
Moczulak J., Wileńska 36.  
Plebańczyk, Niemiecka 2.  
Rodziewicz K. W., Pohulanka 4.  
Świrklis A., Mickiewicza 20.  
Weller, Zawalna 18 i Wielka 24.

**Lampy i armatury.**

„Dzwon“, Wileńska 21.  
Kalita i Zabłocki, Wielka 17.  
Odyniec T., Wielka 19.  
Żejmo M., Mickiewicza 24 tel. 1-61.

**Laski i parasole.**

Gelerman M., Zawalna 40.  
Jabłkowszczyk B-cia, Mickiewicza 18 tel.  
4-98.  
Kauicz O., Zamkowa 8, tel. 9-39.  
Kruk L., Niemiecka 23.  
Nowicki W., Wielka 30, tel. 9-08.  
Wokulski i S-ka, Wielka 9, tel. 1-82.

**Len, konopie i siemię.**

Bentejn M., Kwazselna 23.  
Berusz, Stucki i S-ka, Zawalna 30/36.  
„Flaksexport“, Kwiatowa 7.  
Godfryd L., D.-H., Hetmańska 1.  
Jedwabnik F., Sadowa 7, tel. 1-79.  
„Krajowa S-ka dla plantacji lnu“,  
Poznańska 2-4.  
Kuricki R., Sadowa 13, tel. 4-71.  
Selcowski N., W. Pohulanka 3-3.

**Leśny handel.**

Abramowicz S., Żeligowskiego 10,  
tel. 5-53.  
Alperowicz A., Zawalna 15 m. 12,  
tel. 8-44.  
Aronowicz F., M. Pohulanka 16/9,  
tel. 2-94.

Baranowski M., Kijowska 4.  
Brancowski D., Makowa 16.  
Coch E., Węglowa 16. tel. 8-43.  
Cukierman B. J., W. Pohulanka 8,  
tel. 3-25.  
Czarnomordkin L., W. Pohulanka 14.  
Epsztejn M., Słowackiego 8.  
Epsztejn N. Z., Sadowa 7.  
Epsztejn Z., Zawalna 14, tel. 6-93.  
Fajn S., Piłsudskiego 13, tel. 6-10.  
Gerle P., Portowa 23, tel. 11-08.

GERSZTEJN GERSZON, handel  
leśny, Wilno, ul. Zawalna Nr.  
19-b, tel. 7-06; m. przy ul. Ar-  
senalskiej 4-3, tel. 1001.

Ginzburg I., Teatralna 5, tel. 7-27.  
Goldberg B., Piłsudskiego 2, tel. 3-86.  
Gordon A., Ofiarna 4, tel. 8-32.  
Gordon, Kijowska 4, tel. 7-98.  
Groźnik O., W. Pohulanka 1, tel. 3-66.  
Gurwicz A., Łukiska 15.  
Hellerman G., Styczniowa 8/4.  
Isserlin Wulf, D.-H., R.-Śmigłego 22.  
Jablonik Ch. i S-ka, Słowackiego 8.  
Kościalkowski i S-ka, Gdańska 1,  
tel. 8-31.  
Korzon S., Mickiewicza 60, tel. 1-68.  
Kremer E., 3-go Maja 1, tel. 3-34.  
Lewin J. i J., Kolejowa 15, tel. 7-04.  
Lewkowicz T., Kolejowa 9, tel. 9-65.  
Nowik B-cia, Blumberg i S-ka, Teat-  
ralna 5-3, tel. 11-38.  
Rom L. i Lewin L., Szopena 1.  
Rudniccy B-cia E. i J., W. Pohulan-  
ka 14.  
Sołonojć H., Piłsudskiego 2/17.  
Sołowiejczyk B., Nowogródzka 16,  
tel. 8-42.  
Stercz i Buturlin, Słowackiego 14.  
Szelubski A., Portowa 5, tel. 8-05.  
Szlezyngier N., Bankowa 1, tel. 9-96.  
Wajner L., 3-go Maja 13.  
Wileński Związek Właścicieli Lasów;  
Zawalna 9, tel. 323.  
„Willas“, T-wo Leśne, M. Pohulanka  
16-9.  
Wulfin M. i Gawendo J., Zawalna 66.

**Lombardy.**

„Kresowja“, Hetmańska 1, tel. 7-22.

**LOMBARD**

Plac Katedralny, Biskupia 12,  
tel. 14-10. Wydaje pożyczki pod  
zastaw złota, srebra, brylantów,  
futer i różnych towarów.



## Lustra, szkło okienne i ramy.

Chelem-Chelimer I., Końska 16.  
Majzel M., Kublic A., Zawalna 32.  
Odyniec i S-ka, Wielka 19.  
Rejzenburg Sz., Wielka 35.  
Sobol Sz., Niemiecka 3.  
Szauskin J. Zawalna 33.  
Werbiński I., W. Świętych 10.  
Woźnicki Z., Wileńska 5.

## Łózka żelazne.

Fum A., Bosaczkowa 3.  
Łokuciewski B., Mickiewicza 42.  
Mieszkowski I., Mickiewicza 23.  
Rabinowicz N., Końska 5.

## Manufaktura.

Abramowicz E., Rudnicka 14.  
Alperowicz K., Straszuna 2.  
Alperowicz Ch., Trocka 9.  
Andrzejewski F., Hala Miejska 114.  
Arndt i Jezierski, Wielka 6.

.....  
BANIEWICZ J., Sklep Sukienno-  
Bławatny, Wielka 27.  
.....

„Bławat Wileński“, Wileńska 31, te-  
lefon 3-85.

Baranowa W., Trocka 17.  
Barysznik M., Niemiecka 16.  
Bernstejn K., Niemiecka 11.  
Bengen i Goldberg, Niemiecka 25.  
Błoch i Pozwiański, Rudnicka 6.  
Bonkowski i Syn, Niemiecka 3.  
Brojdo D., Niemiecka 10.  
Bużański R., Straszuna 15.  
Cenbż, Niemiecka 19.  
Ferman Al. i S-ka, Wielka 15.  
Gelfer i Lides, Rudnicka 4.  
Gienkien W., Straszuna 14.  
Goldberg A. i Bengen J., Niemiecka 25.  
Goldberg L., Oszmiańska 6.  
Goldstein A., Straszuna 4.  
Gołub Ch., Stefańska 2.  
Gordon N., Niemiecka 26. tel. 3-06.  
Grnstein A., Oszmiańska 2.  
Grinholz i Rumanow, Straszuna 1.  
Gurwicz W., Wielka 58.  
Idelfons Sz., Niemiecka 20.  
Jabłkowscy B-cia, Mickiewicza 18, te-  
lefon 7-33.

Jankielewicz i S-wie, Rudnicka 3.  
Judelewicz B., Straszuna 5.  
Kazacki F., z Oszmiański 6.  
Klantzner Ch., Straszuna 1.  
Klinstein J., W. Pohulanka 11a.  
Kłok S., Niemiecka 23.  
Kobryński J., Niemiecka 31.  
Lides I., Gelfer i Gejwusz, Rudnicka 4.  
„Manufaktura Łódzka“, Wielka 21.

Matłowski A., Zawalna 37.  
Michalewicz J., Mostowa 15.  
Mindes F., Straszuna 8.  
Mohl A., Zamkowa 8.  
Molenda G. i Syn, Wielka 36.  
Neft, Niemiecka 18.  
Noz G., Uniwersytecka 1.  
Noz, Niemiecka 19, tel. 8-90.  
Nowicki i Syn, Wielka 24, tel. 2-92.  
Pabjanickie Tow. Akc., ul. Żeligow-  
skiego 1.  
Perłow G., Niemiecka 23.  
Pikiel L. i Syn., Wielka 7, tel. 11-55.  
„Przemysł Bławatny“, Oszmiańska 3.  
Ruciński R., Wielka 30, tel. 2-53.  
Rutkowski i Domagała, Wielka 47,  
tel. 14-02.  
Reines S., Zawalna 60.  
Remigalski i Gordon, Niemiecka 24.  
Rotsztejn J., Wileńska 39.  
Słucki U., Rudnicka 27.  
Szczybuk J., Niemiecka 5.  
Szczybuk syn i Indurski, Niemiecka 28.  
Szer i Werses, Straszuna 5.  
Szlagman, Straszuna 5.  
Taselkrant i Radin M. Niemiecka 33.  
Widecki W., Niemiecka 22.  
Zalkind L., Wielka 47.  
Zawadzcy B-cia, Wielka 52.  
Zlatin Br., Straszuna 15.  
Zytler O., Rudnicka 17.  
Zóttak L., Rudnicka 5.  
Żuk A., Niemiecka 20

## Maszyny do pisania.

.....  
BLOCK-BRUN, Spółka Akcyjna,  
Towarzystwo Przemysłowo-  
Handlowe, Oddział w Wil-  
nie, ul. Mickiewicza Nr. 31,  
telefon 375.  
.....

Kiersnowski i Krużolek Inż., Jagiel-  
ońska 8, tel. 5-60.  
Kuźniec J., Wileńska 25.  
Lacki, Wielka 5, tel. 12-31.  
Szawedanc Sz., Wileńska 16, tel. 3-97.  
Żejmo M., Mickiewicza 24, tel. 1-61.

## Maszyny do szycia.

Gurwicz I., Wileńska 12.  
Kac I., Wileńska 26.  
Kuźniec J., Wileńska 25.  
Lacka P., Wielka 5, tel. 12-31.  
Singer Sewing Company, Zawalna 15  
i Wielka 53, tel. 13-32.  
Sołowiejczyk B-cia, Niemiecka 21.  
Szawedanc Sz., Wileńska 16, tel. 3-97.  
„Uniwersal“, Wielka 21, tel. 12-83.  
Wolner E., Trocka 20.

## Maszyny i narzędzia roln.

patrz Rolnicze narz. i masz.

## Mąka i kasze (hurt).

Berzak J. i Jankiel F., Stefańska 23.  
Chajet A., Szpitalna 18.  
Germaniszka S. i M., Szpitalna 13.  
Gitel A., Stefańska 3.  
„Iszkimchi“, Zawalna 48.  
Kański A., Zawalna 33.  
Kaufmanowa M., Szpitalna 11.  
Pulik L., Stefańska 6.  
Rappaport K., Stefańska 5.  
Rubinsztejn B., Zawalna 35.  
Szkolnicki G., Zawalna 33.  
Szereszus I., W. Świętych 24.  
Szwec J., Stefańska 10.  
Taje Ch. i Ginzburg, Bazylińska 6.  
Taje M., Stefańska 2.  
Widgorczyk A., Szpitalna 11.

## Meble.

Anczewicz Sz., Niemiecka 20.  
Asla M., Niemiecka 22.  
Bastocki J. Trocka 16.  
Bruk J., Niemiecka 23.  
Busz i Jankowski, Wileńska 23.  
Cieśle M., Trocka 3.  
Derewiański B., Mickiewicza 22.  
Epsztejn C., Bosaczkowa 5.  
Fliderman Sznejder L., Końska 1.  
Goldin Z., Końska 7.  
Kac A., Wileńska 7.  
Kac i Maks, Wielka 53.  
„Les Meubles“, I. Giliewicz, Trocka 9.  
Łokuciewski B., Mickiewicza 42.  
Mieszkowski F., ul. Mickiewicza 23,  
tel. 2-99.  
Notes D., Wileńska 21—6.

OLKIN BRACIA S i Sz., Wilno,  
ul. Niemiecka Nr. 3, tel. 3-62.  
Egz. od r. 1840. — Meble sto-  
łowe, sypialnie, gabinetowe, sa-  
lonowe, łóżka, kredensy, stoły,  
szafy, biurka, krzesła i t. p.  
Dogodne warunki na raty.

„Placówka Polska“ Makowski, Za-  
walna 15.

Rabinowicz K., Końska 1.  
Rabinowicz N., Końska 5.  
Sikorski H. i S-ka, Zawalna 28.  
Szapiro i Judelewicz, Końska 10.  
Sztejnganer J., Wielka 50.  
Turgiel J., Trocka 5.

## WILENKIN M. i S-ka

Sp. z ogr. odp.  
Wilno, Tatarska 10, (dom własny).  
istn. od 1843 r.

Fabryka i Skład mebli:  
jadalne, sypialne, salony, gabi-  
nety, łóżka niklowane i angiel-  
skie, kredensy, stoły, szafy,  
biurka, krzesła dębowe i t. p.  
Dogodne warunki i na raty.

„Zjednoczeni Stolarze“, Trocka 6.  
Zakowicz M., Wileńska 7.

## Miernicze narzędzia.

Żejmo M., Mickiewicza 24 (tel. 161).

## Mleczarnie.

Deul M. i J., Dziśnieński 2.  
Dikier L., Jatkowa 12  
„Ferma-Lubow“, Gdańska 6.  
Hejber J., Mickiewicza 9.  
Hejber J., Ostrobramska 5.  
Kiernowiczowa F., Trocka 1.  
Kopkowicz A., Kalwaryjska 74.  
Kuricki J., Stefańska 24.  
„Mleczarnia Warszawska“ Żebrowski,  
Zamkowa 3.  
Olszewska A., Antokońska 62.  
Ptak F., Tartaki 23.  
Spółdzielnia Mleczarska, Mickiewicza  
42—7.

## ŚWIDZIŃSKI NAPOLEON

### MLECZARNIA WIEJSKA

Wilno, ul. Mickiewicza Nr. 31.

## URBANOWICZ W.

### MLECZARNIA

WILNO, W. POHULANKA Nr. 21.

Wysocki W., Garbarska 1.  
Zebudska St., Antokol 69.  
Związek spółdz. mlecz. (hurt), Koń-  
ska 12 (tel. 4-91).  
Żukowska M., W. Pohulanka 6.

## Naczynia kuchen. i emaljow.

Asarewicz A., Wiłkomierska 137.  
Bek M., Wielka 33.

Grynszpan B., Niemiecka 2.  
Jerenburg M., Niemiecka 7.  
Kalita P., Zabłocki L. i S-ka, Wielka 17.  
Krakowski, Wielka 49.  
Kulesza S. H., Zamkowa 3, tel. 14-06.  
Odyniec T. i S-ka, Wielka 19.  
Pupko T., Hala Miejska.  
Rujer J., Zawalna 48.  
Sznuszkina J., Zawalna 33.  
„Świt“, Wileńska 23, tel. 8-95.  
Werbliński I., W. Świętych 10.

### **Nafta i smary (hurt).**

Gordon A., Kijowska 4, tel. 7-98.  
„Naftolej“, Rossa 5.  
„Nobel“, Sadowa 21, tel. 4-27.  
„Oleum“ T-wo, Węgłowa 16, tel. 7-24.  
„Polmin w Wilnie“ S-ka, Jagiellońska 11.  
„Prodnaft“ S-ka, Kijowska 8.  
Szwag A., Stefańska 9.  
„Swerdlin“, Kwazselna 3.

### **Nasiona i nawozy sztuczne.**

Centrala Spółdzielni Rolniczo-Handlowych, Mickiewicza 19, tel. 2-56.  
Hamburg M., Sadowa 7.  
Nagrodzki Z., Zawalna 11-a tel. 6-87.  
Plebańczyk W., Niemiecka 2.  
„Świt“, Wileńska 23, tel. 8-95.  
Wilpizewski D., zauf. Szwarcowy 1, Wielka 15.  
Weller E., Sadowa 8 i Zawalna 18.  
Syndykat Roln. Wil., Zawalna 9, t. 3-23.

### **Obuwie.**

Abramowicz E., Rudnicka 14.  
Aronowski L., Wielka 15.  
Borski L., Rudnicka 10.  
Borowski J., Wileńska 30.  
Białomiejski P., Zamkowa 7.  
Bursztejn J. i Świrski, Wileńska 13.  
Czapliński Wł., ul. Dominikańska 8, i Zamkowa 4.  
Chait G., Wielka 38.  
Dryświacki M., Rudnicka 2.  
Frajtag S., Ostrobramska 29.  
Gawroński F., Mickiewicza 5.  
Gwozdowski, Kałwaryjska 6.  
Jankowski, D./H., Wielka 42, t. 12-00.  
Jarmonowski A., Wielka 45.  
Jedność, Dobroczyzny 2.  
Juszko P. Zarzeczce 13.  
Kaźmirski S., Mickiewicza 4.  
Kabacznik R., Wileńska 30.  
Kamieniecki I., Portowa 7.  
Koleśnik M., Mickiewicza 4.  
Kolpenicki E., Rudnicka 8.  
Kronik K., Wileńska 25.  
Krzyżanowski T., Ludwisarska 2.

Litwinowicz W., Zamkowa 26.  
Lipiński J., Ostrobramska 8.  
Linik I., Rudnicka 16.  
Maciążek Wł., Nowogródzka 12.  
Moroz A., Wileńska 18.  
Mackus B., Dominikańska 14.  
Niemieczyński M., Rudnicka 6.  
Nowogródzki B., Rudnicka 3.  
Ofingere E., Rudnicka 14.  
Ofman S., Stefańska 2.  
Płotnik M., Rudnicka 1.  
„Polbut“, Wileńska 3.  
Pupialło L., Ostrobramska 13.  
Rabinowicz L., Wileńska 21.  
Remini B., Rudnicka 6.  
Szostak A., Ś-to Jańska 11.  
Sawicki B., Ludwisarska 3.  
Śmiałowska T., Mickiewicza 37.  
Szulman Z., Niemiecka 18.  
Szames H., Wileńska 17 m. 5.  
Tarasewicz B., Dominikańska 13.  
Urbanowicz P., W. Pohulanka 25.  
Weckowicz J., Ludwisarska 2.  
Wilkiński M., Zamkowa 22-24.  
Wildsztejn J., Rudnicka 2.  
Wołodkowicz J., Skopówka 9.  
Zarnoński A. i Cholem El., Wielka 45  
Złatin M., Rudnicka 2.  
Zubowicz W., Wileńska 23.  
Zuromski A., Ludwisarska 9.

### **Odkurzacze.**

„Elektrolux“, Królewska 1, tel. 3-35.

### **Ogłoszeniowe i reklamowe biura.**

Grabowski S., Garbarska 1, tel. 82.  
Jutan S., Niemiecka 4, tel. 2-22.  
Karlín J., Niemiecka 22, tel. 6-05.

### **Okrętowe linje.**

„CHARGEURS REUNIS“, Wilno, Sadowa 12.  
„Cosulich Line“, Kolejowa 15 t. 8-96.  
„French Line“, Sadowa 12.  
„Królewsko-Holenderski Lloyd“, Kolejowa 11, tel. 14-00.  
„Royal Mail Line“, Szopena 1.

### **Optyczne materjały.**

Iwaszkiewicz J., Ostrobramska 15.  
Magun L., Mickiewicza 4.  
„Optyfot“, Wielka 66.  
Optyk Rubín, ul. Dominikańska 17, tel. 10-58.  
RABINOWICZ L., Optyk i zegarmistrz Ostrobramska 4.  
Snarski M., Niemiecka 22.

## Owoce.

Binuński M., Mickiewicza 22.  
Gołąb P., Wileńska 25.  
Januszewicz A., Zamkowa 20, t. 8-72.  
Krywe H., Mickiewicza 16.  
Ławiński, Zamkowa 18.  
Michales I. i J., B-cia, W. Świętych 17.  
Mil M., Zawalna 34.  
Nison W. i Szyfra J., Straszuna 17.  
Rubinsztejn Ch-K., Zarzecze 19.  
Szlosberg M., zauł. Oszmiański 1.  
Szer M., Mickiewicza 7.

## Ozdoby wojskowe.

Arons M., Niemiecka 11.  
Arakun A., Wielka 8.  
Magat A., Niemiecka 11.  
Miron J., Niemiecka 3.  
Mostowicz N., Ostrobramska 29.  
Nodel B., Wielka 8.  
Nowicki J., Wielka 24 (tel. 2-92).  
Szejniuk J., Ostrobramska 18.

## Palarnie kawy.

„Excelsior“ Sawicz K., Popowska 6.

## Papier i tektura (hurt).

Basson A., Straszuna 15.  
Chaimowicz H., Rudnicka 11.  
Dawidson A., Straszuna 10.  
Dubicki N., Jatkowa 1.  
Epsztejn W., Wielka 3-7.  
Hajel, Hetmańska 3, tel. 11-89.  
Kalmanowicz J., Sadowa 23, tel. 6-16.  
Karkliński S., Jatkowa 2, tel. 9-87.  
Nowo-Wilejska F-ka papieru, ul. Słowackiego 4.  
„Papier“, Sp. Akc., Zawalna 13, t. 501.  
Papp I., Św. Mikołaja 7, tel. 6-63.  
„Tektura“ S-ka, Wileńska 14, t. 9-51.

## Perfumerje

patrz apteczne składy.

## Pieczywo: chleb, bułki.

Alperowicz, Wielka 25 i Wileńska 20.  
Ankudowicz J., Nowoświecka 9.  
Danielewicz M., Antokolska 57.  
Karpiejezyk M., Tatarska 9.  
Kondratowicz M., Wileńska 28.  
„Kongresówka“, Stefańska 31, t. 4-54.  
Filje: Stefańska 29, Wiłkomierska 13, Zarzecze 22, Witoldowa 24, Giedyminiowska 54.  
Lebedkin M., Kalwaryjska 38.  
Marcinkiewicz J. i Korzon J., Rossa 11.  
Musiało J., Połocka 16.  
Nowicki A., Kalwaryjska 10.  
Poźniak K., Kalwaryjska 31.

Rutkowski W., Szopenowska 3.  
Taraszkiwicz L., 3-go Maja 3.  
„Udziałowa“, Garbarska 1.  
Urwanów S., Wileńska 14.  
Wieliczko B., Niemiecka 1.

## Pilniki.

Zusman K., Biskupia 12-10.

## Piśmienne materjały.

ARKIN J., Wilno, Wileńska 32.  
Sklep materjałów piśmiennych. Scyzoryki, nożyczki, ang. zapalniczki, latarki elektr., akumulatory, dynamy i motorki, wstęgi do maszyn piszących, szapirografy. Przyrządy do łowienia ryb, latarki papierowe i fajerwerki.

Arkuski G., Niemiecka 7.  
„BAKATORSKI A.“ Skład papieru i materjałów piśmiennych, Końska 20, tel. 609.  
Borkowski W., Mickiewicza 5, tel. 3-72.  
Borkowski W., S-to Jańska 1, tel. 3-71.  
Chaimowicz H., Rudnicka 11.  
Dubiński N., Jatkowa 1.  
Giermańska M., Mickiewicza 1.  
Heller A., Mickiewicza 17.  
Holalowicz S., Legionowa 30.  
Jankowska T. S-ka D/H, Zamkowa 24.  
Kantorowicz i Fiszer, Rudnicka 25.  
Kiewlicz A., Wielka 68.  
Klejman N., „Praca“ Niemiecka 3.  
Karkliński S., 1 Jatkowa 2.  
Kopelowicz Sz., Szopena 1.  
Księg. Stow. N. Pol., Królewska 1, tel. 3-14.  
Łastowska U., Zamkowa 12.  
Mackiewicz, Mickiewicza 30.  
Mancewiczowa E., Wileńska 22.  
Manwer M., Rudnicka 2.  
Puhaczewski W., Zamkowa 7.  
Rodziewicz, Wielka 9.  
„Uniwers“, Wielka 40.  
„Unjon“ Mickiewicza 22.

**Piwo (hurt).**  
Berger M., Kwazelna 17.  
Chojnicki W., Kopanica 12, tel. 8-82.  
Chowet J., Piłsudskiego 26.  
„Dojlidy“ Reprez., Lelewela 1-8, tel. 460.  
„Elben“, S-ka Sawicz 11.  
Fejgel L., Mickiewicza 41.  
Goldberg T., Lelewela 1,3 (tel. 4-60).  
Lewin H., Wiłkomierska 28.  
Licht Sz., Kalwaryjska 6 (tel. 7-47)

Mejtes J. D/H, Kwaszelna 17.

REPREZENTACJA OKOCIM-  
SKIEGO BROWARU NA  
WILEŃSZCZYZNE, Wilno,  
ul. Piłsudskiego 26, tel. 11-61.

Romm J., Sadowa 9.

Zineman Z., Nowogródzka 63.

### Porcelana

patrz fajans i porcelana.

### Pośrednictwa handlowe.

Abelson A., Sadowa 1.

Bobes-Bobe A., Zarzecze 11.

Dolnik L., Ponarska 44.

Domański K., Wiłkomierska 3.

Mereis M., W. Pohulanka 36.

Minakis M., Ostrobramska 16.

Mirski J., Kwiatowa 3.

Nieciengiewicz W. i S-ka, Mickiewi-  
cza 4.

Pupko M., Szopena 3.

Ruszner N., Nikodemka 2.

Sianko J., Zarzecze 28.

Szindelmann Z., Popławska 21.

### Powrozy i szpagat.

Chaimowicz H., Rudnicka 11

Hajel, Hetmańska 3, tel. 11-89.

Minikes S., W. Świętych 17.

Rodziewicz, Wielka 9.

### Przedstawicielstwa.

Dudak S., Wingry 13.

Jakobson M., Żeligowskiego 1-4.

Komaj D., Bosackowa 5, (f. „Ganz“).  
tel. 12-77.

Kosiński St., Kamienna 5, (f. Spiss  
i Syn.

Kotowski W., Wiwulskiego 18, (autob.).

Kowszer I., Szopena 3, (fabr. żel.).

Malinger A., Nowogródzka 2, (handl.).

Rejsapfel A. i S-ka, Mickiewicza 11-9.  
tel. 12-61.

Szejniuk K. A., ul. Wileńska 39-2.  
(handel), tel. 10-00.

Uciechowski M., Szopena 1-10, (fab-  
ryki elektr.), tel. 8-20.

Rudenski I., W. Stefańska 33/2, tel.  
11-56 (przyj. od 9-2 i 4-7).

### Przędza.

Bamolas Sz. i J., Niemiecka 37.

WILEŃSKA PRZĘDZALNIA  
WEŁNY, Wilno, św. Anny 3

Zilberblat C., Niemiecka 22.

Zuk G. A. i K-o, ul. Niemiecka 26.  
tel. 5-31.

### Radio.

„Audjon“, Wileńska 14.

„Dzwon“, Wileńska 21, tel. 6-55.

„Elektrit“, Wileńska 24, tel. 10-38.

Hattowscy A. i Z., Mickiewicza 29.

Malinowski W., Wileńska 23, t. 3-10.

„Ogniwo“, Ś-to Jańska 9.

Polskie Zakłady PHILIPS S.A.  
Warszawa. Oddział w Wilnie,  
ul. Ad. Mickiewicza 23.

„Radio-Pgootowie“, Mickiewicza 30.

Szawedanc Szymon, Wileńska 16, te-  
lefon 3-97.

Wajman D., Trocka 17, tel. 7-81.

„Wilradio“ Mickiewicza 23, tel. 405.

Wil. Pomoc Szkolna, Wileńska 38.  
tel. 9-41.

### Ramy.

Borkowski W., Mickiewicza 5, t. 3-72.

Puhaczewski W., Zamkowa 7.

Sor M., Trocka 15.

Wysocki L., Ostrobramska 8.

### Restauracje.

„Bachus“, Mickiewicza 11.

Bendler S., Ponarska 25.

„Bristol“, Mickiewicza 22, tel. 7-64.

Domiszewski Ch., Wileńska 47.

„Europa“, Dominikańska 1, tel. 5-48  
i 12-37.

„George'a“, Mickiewicza 20, tel. 4-84.

Kieliszczyn W., Antokolska 37.

Klimaszewska M., Sawicz 2.

„Klub Szlachecki“, Mickiewicza 19.

„Kristal“, Mickiewicza 4.

„Lazar“, Mickiewicza 4, tel. 8-71.

Margolis S., Niemiecka 20.

„Oaza“, Bakszta 2.

Pawłowicz F., Sawicz 12.

Płotnikow M., Nowogródzka 98.

Sitkiewicz K., Wielka 8.

S-ka Wil. Pracow. Rest., Dworzec  
Kolejowy.

Topolski A., W. Pohulanka 5.

Uszan W., Żydowska 2.

Wieliczko B., Niemiecka 1.

„Zacisz“, Mickiewicza 25 (tel. 8-14).

„Ziemiańska“, Mickiewicza 9.

### Ręczne roboty.

Jankielewicz Sz., Rudnicka 13.

„Stema“, Św. Jańska 2,

Wolnerowa E. „Praca“, Dominikań-  
ska 17.

## Rękawiczki.

Bloch L., Szawelska 1.  
Chilisberg I., Niemiecka 4.

FRLICZKA FRANCISZEK, „Polska Składnica Galanteryjna” w Wilnie, ul. Ś-to Jańska Nr. 6, tel. 6-46. Najtańsze źródło kupna nici i pończoch

Hegent, Wielka 10.  
Indurski Sz., Zamkowa 28.  
Kauicz O., Zamkowa 8 tel. 9-39.  
Lidski M., Dominikańska 7.  
Melnik M., Ś-to Jańska 1.  
Stokliska C., Wileńska 2.  
Wokulski J., Wielka 9 tel. 1-82.

## Rolnicze narzędzia i maszyny.

Centrala Spółdzielni Rolniczo-Handlowych, Mickiewicza 19, t. 2-56.  
Gordon J., Zawalna 51.  
Kowalski T. i Trylski A., Mickiewicza 32.  
Kulik G., Mickiewicza 9.  
Nagrodzki Z., Zawalna 11-a t. 7-87.

NIECIENGIIEWICZ WŁ., Biuro Techniczno-Handlowe w Wilnie, ul. Wileńska 15, tel. 7-20.

„Ostrówek”, Zawalna 51, tel. 3-91.  
Paulański N., Zawalna 37, tel. 6-41.  
„Wileński Syndyk. Rol.”, Zawalna 9, tel. 3-23.

## Rowery i części.

Glezer W., Gdańska 6, tel. 4-21.  
Kuzniec J., Wileńska 25.  
Lacki, Wielka 5, tel. 12-31.  
Matuszewicz J., Jagiellońska 8.  
Szawedanc Sz., Wileńska 16, tel. 3-97.  
„Uniwersal”, Wielka 21, tel. 12-83.  
Wiłkomierski O., Ś-to Jańska 5.

## Rymarskie wyroby.

Cegelnicki P., Zawalna 48.  
Fin M., Zandberg T., Zawalna 43.  
Gorfinkielowie M., J., Zawalna 52.  
Jankielewicz J., Wileńska 30.  
Krusiewicz J., Wileńska 23.  
Kac D., Zawalna 64.  
Segal L., Kalwaryjska 66.

## Samochody.

„Auto-Garaże”, Wileńska 26, t. 13-61.  
„Fiat”, T-wo, Kalwaryjska 6.

Kłodnicki R., Mickiewicza 62.  
Kowalerczyn A. i Gorfaim Ch., Popławska 6.  
Malinowski W., inż. (Ford), Wileńska 23, tel. 3-10.  
Tajc E., Antokolska 130.

## Sieci.

Berzak C., Szklana 16.  
Jankiel A., Zarzecze 20.  
Rywkind L., Zarzecze 17.

## Skóry.

Bekak Ch., Szklana 16.  
Berkman P., Szklana 10.  
Brenner B-cia B. i Sz., Rudnicka 9.  
Brojdo A., Węglowa 12.  
Dajches H., Dejcz L., „Merkury”, Zawalna 41.  
Ebicz C., Żydowska 12.  
Ginsberg I., Kwiatowa 1.  
Lemze B., Kalwaryjska 82.  
Majster W., Szklana 16.  
Polska składnica skór, Ś-to Jańska 9.  
Rudnicki Sz., Jatkowa 10.  
Szantyr, Ś-to Jańska 6.  
Trocki A., Niemiecka 26.

## Skup bydła i inwentarza (żywego).

Rudeński J. i Gurwicz, Stefańska 28.

## Skup surowców leśnych i ziemiopłodów.

AMDURSKI S. i A. MECHANIK, Wilno, ul. Szopena 1, t. 10-73.  
Sklep ziemiopłodów: Grzybów, ziół leczniczych, jagód i innych produktów leśnych.

## Sól (hurt).

Baracewicz P., Mickiewicza 19.  
Kozakiewicz Ch., Zawalna 37.  
„Przedświt”, Dobroczyzny 6.  
Smolski W., Nowogrodzka 63.  
Zawadzki R., Zawalna 44.

## Sportowe przedmioty.

Dinces, Wielka 15, tel. 10-46.  
Sennewaldt J. E., Końska 14.  
Składnica Sportowa, Wileńska 10.  
Warszawska Sp. Myśliwska, Wileńska 10.

## Spóżywcze sklepy

patrz Kolonjalne.

## Starożytności.

Bołtupski S., Wileńska 3.  
Kac A., Wileńska 7.  
Idec, Św. Jańska 6.  
Piekarski S., Mickiewicza 4.  
Melnik, Św. Janska 1.  
Rappaport S., Wileńska 24.  
Sklep starożytności, Dominikańska 16.

## Szczotki i pędzle.

„Lignopil“, Ś-to Jańska 2.  
Rymkiewicz K., Mickiewicza 9.  
Sennewaldt I. E., Końska 14.  
„Swit“, Wileńska 23, tel. 8-95.

## Szkoło.

Cholem I., Końska 16.  
Dawidowski S., Zawalna 43.  
Odyniec P. i S-ka, Wielka 19.  
„Polskie Szkoło“, W. Pohulanka 7.  
„Szyba“, Zawalna 32.  
Zabłocki L. i Kalita P., Wielka 17.  
Zewelczyński O., Zawalna 24.  
Zań N., Rudnicka 16.

## Śledzie (hurt).

Czerny J., i S-ka, Stefańska 20.  
Goldberg i Genzel, Zawalna 50.  
Jabrow Ch., Stefańska 21.  
Jankiel I., Sadowa 4.  
Markus M., Kwaszelnia 9.  
Odenc L., Straszuna 15.  
Rudnik B., Straszuna 11.  
Sztraks M., Zawalna 37.

## Tapety.

Brojdo N., Rudnicka 6.  
Ginzberg L., Wielka 34.  
Gordon C., Zawalna 27.  
Reches N., Niemiecka 5.  
Rymkiewicz A., Mickiewicza 9.  
Szwag A., Stefańska 9.

## Tapicerskie wyroby.

Gajlewicz, Tatarska 22.  
Łokuciewski B., Mickiewicza 42.  
Mołodecki, Wileńska 8.

## Techniczne biura.

Ejsurowicz A., Wileńska 28.  
Antonowicz A. i Krużołek J., Orzesz-  
kowej 3.  
„Agrotechnik“, Wileńska 26, tel. 2-05.

„Elektrokan“, Wielka 17, t 5-06  
„Elektrit“, Wileńska 24, tel. 10-38.  
„Elektromotor“, Trocka 9, tel. 3-41.

GIRDA MICHAŁ, Elektrotechnik.  
Zakłady Akumulatorowe, Szop-  
pena 8.

Inż. H. Jenz, W. Jacewicz i S-ka  
biuro inż. - meljorac., Portowa  
28. m 6 (tel. 13-11).

Kawenoki A., Wielka 66, tel. 13-80.  
Kiersnowski i Krużołek i S-ka, Ja-  
giellońska 8, tel. 560.

Biuro Techniczno-Handlowe NIE-  
CIENGIEWICZ Wł. i S-ka,  
Wilno, Wileńska 15, tel. 7-20.

Piotrowski P., Trocka 11-9, t. 13-96.  
Stoberski St., Mickiewicza 27.  
Wajman D., Trocka 17, tel. 7-81.  
Żejmo M., Mickiewicza 24, tel. 1-61.

## Techniczne wodociągowe i elektrotech. materjały.

„Agrotechnik“, Wileńska 26, tel. 2-05.  
Arluk D., Trocka 2.  
Braz S., Wileńska 7.

„Elektrokan“, Wielka 17, tel. 5-06.  
Estryn E., Trocka 15.

Grodnicki M., Piwna 6  
Ihnatowicz i S-ka D/H. P., Zawalna 7,  
tel. 8-41.

Kacew S., Stefańska 8, tel. 11-02.

Magat J., Bosackzowa 5.

Melcer R., z. Św. Jerski 4, tel. 12-47.

Milcer I., Wileńska 15.

Mirelewicz P., Wileńska 2, tel. 13-61.

NIECIENGIEWICZ WŁ. i S-ka,  
Biuro Techniczno - Handlowe.  
Wilno, Wileńska 15, tel. 7-20.

Szawedanc S., Wileńska 16, tel. 3-97.

Szur H., Niemiecka 11, tel. 11-11

„Towgorant“, Sadowa 6.

Wileński B., Sadowa 7, tel. 11-83.

Zjednocz. T-wo Elektryczne, oddział  
wileński, Trocka 9, tel. 3-24.

Żejmo M., Mickiewicza 24, tel. 1-61.

## Tokarskie wyroby.

Króżowski, G., Wileńska 15.

Łande M., Wileńska 5.

## Trykotowe wyroby.

Błoch J. B., Straszuna 6.

Gordon C., Zawalna 27.

Mołodcki, Wileńska 8.

FR LICZKA FRANCISZEK,  
„Polska Składnica Galante-  
ryjna“ w Wilnie, ul. Św. Jań-  
ska 6. tel. 6-46. Najtańsze  
źródło kupna nici i pończoch.

### Tytoń i wyroby.

Ass R., Niemiecka 10  
Asinowski B., Dominikańska 7.  
Basson A., Straszuna 15.  
Berensztejn M., Bazylijańska 4.  
Chejfec O., Kalwaryjska 30.  
Chanes J., Wileńska 32.  
Ebin I., Wielka 44.  
Feldman R., Wielka 47.  
Gorzuchowski, Zamkowa 9 tel. 11-50.  
Gołomb I., Niemiecka 3.  
Hochtled, Sadowa 4 (hurt).  
Hurt. Rejonowa VII, Mickiewicza 6.  
Hurt. Wyrob. Inwal., Ostrobramska 19.  
Jaszuński G., Rudnicka 6.  
Jezurek N., Trocka 3.  
Jezierski N. i H. Wielka 47.  
Kryczyński J., Mursal, Wileńska 26.  
Kozyrowicz J., Niemiecka 3.  
Krawiec T., Zawalna 40.  
Karpowicz A., Kalwaryjska 11.  
Kagan B., Antokońska 75.  
Kagan S., Nowogródzka 4.  
Kiwelowicz C., Stefańska 7.  
Monopol Polski, Jagiellońska 1.  
Moszkiewicz R., Mickiewicza 22.  
Margolis S., Trocka 11.  
Mejerowicz, Berensztejn, Blondes, Sza-  
welska 5.  
Najszlos I., Zawalna 24.  
Osmołowska M., Zamkowa 14.  
Pier. Wil. Hur. Tyt., Wielka 44.  
Profic S., Niemiecka 2.  
Rabinowicz B. i S-ka, Kalwaryjska 36.  
„Salwe“, Grawcer W., Mickiewicza 29.  
Stojak St., Ostrobramska 11.  
Szer M., Zawalna 14.  
„Świt“, Wileńska 23, tel. 8-95,  
Szejkman J., Rudnicka 23.  
Wahren A., Kalwaryjska 29.  
Wil. Hurt. Tyt., Końska 1.  
Wajsbrant N., Rudnicka 29.  
Zawelczyński O., Zawalna 32.

### Ubezpieczeniowe T-wa.

Assicurazioni Generali Trieste (Tow.  
Asekur. w Trieście), Reprezen-  
tacja, Skopówka 5.  
„Europa“, Inspektorat, Mickiewicza 31.  
„Piast“, Oddział, Magdaleny 4, telef.  
8-23 i 8-51.

„Polonia“, Oddział, Mickiewicza 29,  
tel. 3-21.

„Port“, Oddział. Ul. Niemiecka 35,  
tel. 4 92.

Powszechny Zakł. Ubezp. Wzaj., Od-  
dział, Mickiewicza 13.

Poznańsko-Warsz. T-wo Ubezp., Od-  
dział, Mickiewicza 7, tel. 8-52.

„Przezorność“, Oddział, Mickiewicza  
24, tel. 19 i 6-49.

### „PRZYSZŁOŚĆ“

T - WO UBEZPIECZEŃ.

Jeneraln. Reprezent. w Wilnie,  
inż. L. Spiro. Wilno,  
Mickiewicza 37, tel. 6-57.

Riunione Adriatica di Sicurta (Adria-  
tyckie T-wo Ubezp.), Reprezen-  
tacja, Magdaleny 4, telef. 8-23  
i 8-51.

„Snop“, Inspektorat, ul. Garbarska 3,  
tel. 7-95.

Warszawskie T-wo Ubezp., Oddział,  
Mickiewicza 17, tel. 3-03.

Związek Ubezp. Przemysł. Polskich,  
Mostowa 16, tel. 8-29.

### Ubrania gotowe.

Berlin M., Zamkowa 18.  
B-cia Zawadzcy, Wielka 52.  
Chonowicz C. i Gilna B., Niemiecka 21.  
Dutkiewicz E. (damskie), Mickiewi-  
cza 7.  
Epsztejn B., Gdańska 6.  
Gurowicz M., Niemiecka 11.  
Imbry L., Wielka 41.  
Jonszajn S. R., Rudnicka 3.  
Kac Z., Wielka 4.  
„Konkurencja Wiedeńska“, Niemiec-  
ka 26.  
Krauze S., Wileńska 32.  
L'enfant elegant (dziec.), Gdańska 6.  
Lewit D. i Fiklin L., Wielka 36.  
Litawicz N., Niemiecka 25.  
Motheron H. i M., Niemiecka 35.  
Nachmaus E., Niemiecka 29.  
Nowicki J. i Syn, Wielka 24, t. 2-92.  
Noz S., Niemiecka 27.  
Neft L. i S-wie, Niemiecka 18.  
Sakin A., Niemiecka 2.  
Sakin G., Wielka 49.  
Salit M., Wielka 52—54.  
Szapiro M., Wielka 55.  
Szczybuk M. G., Niemiecka 37.  
Szumańscy W. E., Mickiewicza 1.



Śmirnow W., Ostrobramska 7.  
Tabacznik M., Rudnicka 2.  
Trusiewiczówna K., (dziecinne), Ś-go  
Ignacego 5.

### Walizy podróżne.

„Central“, Cyrulik J., Zawalna 46.  
Dinces Ch., Wielka 15.  
Goldberg S., Niemiecka 5.  
Krusiewicz, Wileńska 23.  
Nowicki J. i Syn, Wielka 24, tel. 2-92.  
Olejski N., Trocka 14.

### Węgiel.

Deul M., Jagiellońska 3—5, tel. 8-11.  
„Jakób“, Pióromont 12.  
Kościalkowski, Gdańska 1, tel. 8-31.  
„Mercant“, Zawalna 20, tel. 6-97.  
„TRES“, T-wo Handlowo-Przemysłowe, Spółka z ogran. odpow.  
Dział węglowy, Gdańska 1.

### SKŁADY WĘGLA I KOKSU

#### „WĘGLOBÓR“

właściciel W. CHYLEWSKI i S - ka  
Wilno, ul. Ad. Mickiewicza 27.

Wileński Syndykat Rolniczy, Zawalna 9, tel. 3-23.

Zdanowski i S-ka, Mickiewicza 34,  
tel. 3-70.

### Zabawki.

Borkowski W., Mickiewicza 5, tel. 3-72.  
Guzarska E., Wileńska 24.  
Jablkowscy B-cia, Mickiewicza 18, telefon 4-49.  
Osmołowska M., Zamkowa 14.  
„Raj Dziecinny“, Wielka 15.  
Rotenburg J., Trocka 9.  
Tok M., Trocka 10.

### Zboże (hurt).

Gillerowicz L., Kolejowa 11.  
Kinkulkin G., Stefańska 8.  
Nezow C., Sadowa 6.  
Obiezierski M., Kalwaryjska 2.

### Zegarki.

Andrukowicz W., Zamkowa 10.  
Chowtin P., Mickiewicza 11.

Finn Ch., Mickiewicza 22.  
Gandzin B., Wielka 38.  
Gorzuchowski K., Zamkowa 9, t. 11-50.  
Hawryłkiewicz N., Antokolska 35.  
Lewin W. i S-ka, W. Świętych 21.  
Jurewicz W., Mickiewicza 4.  
Podzelwer M., Niemiecka 37.  
Rydlewski A., Wileńska 10.  
Subocz W., Wileńska 33.  
Szejker P. J., Niemiecka 33.

### Zakład Zegarmistrzowski i Jubilerski TOMASZEWSKI W.

Pasaż Nr. 8, ul. Ostrobramska.

Wajnberg B., Zamkowa 17.  
Wyszomirski M., Ostrobramska 13.  
Zakkind J., Wielka 47.  
„Zegafon“, Galm J., Końska 22.

### Żelazo i wyroby.

Cholem B-cia D/H, ul. Kwiatowa 5,  
tel. 3-53.  
Czerniak i S-ka, Bazylijańska 6, t. 2-73.  
Dessler F., Sadowa 9, tel. 4-35.  
Erenburg M., Niemiecka 7.  
Frydman S., Kijowska 25.  
Grinsztejn J., Kwiatowa 7, tel. 13-46.  
Helpern N., Niemiecka 18.  
Ihnatowicz J. i S-ka D/H., Zawalna 7,  
Jerenburg M., Niemiecka 7.  
tel. 8-41.  
Judelson W. i Wasserman Z., I Jat-  
kowa 4.  
Kahan W. i S-ka, Rudnicka 29.  
KRAKOWSKI STANISŁAW, Sklep  
żelaznych wyrobów i naczyń  
kuchennych, Wilno, ul. Wielka  
Nr. 49, telefon Nr. 14-36.  
Krejndel I. N., Rudnicka 13.  
Koriski Z. i G., Niemiecka 27.  
Kowalewski W., Trocka 20.  
Kubłanow B., Szpitalna 20.  
Lipman M., Rudnicka 27.  
Madejsker A., Rudnicka 20.  
Mejtes J. D./H., Ostrobramska 27.  
„Metalurg“, Bazylijańska 6.  
Mączyński, D./H., Biskupia 12.  
Rudomin Sz. i Synowie, Zawalna 28.  
Slusarski A., Jagiellońska 11.  
Sennewaldt J. E., Końska 14.  
Tunjanów N. L., Rudnicka 14.  
Woldemar F., Końska 14.  
Zelman i Koriski, Niemiecka 21.  
„Żelazo-Beton“, Wileńska 23.

# KSIĘGARNIA ŚW. WOJCIECHA



ODDZIAŁ WILEŃSKI

Telef. 845. WILNO P. K. O. 80649

ulica Dominikańska 4.

Adres telegraficzny: „Albertinum“.



prowadzi i poleca

**KSIĄŻKI**

ze wszystkich dziedzin wiedzy w językach polskim i obcych.

reprezentuje na Kresach Wschodnich  
największe firmy wydawnicze jak:

„KSIĄŻNICA — ATLAS“ — „OSSOLINEUM“

„K. S. JAKUBOWSKI“ — „ODRODZENIE“

TOW. PRZYJ. NAUK W WILNIE

ORAZ INNE.



Specjalnością naszą są działy: **TEOLOGICZNY, WYCHOWAWCZY**  
**ORAZ DZIAŁ KSIĄŻEK DLA MŁODZIEŻY**

**PODRECZNIKI SZKOLNE DO WSZYSTKICH ZAKŁADÓW NAUKOWYCH.**

**EKSPEDYCJA ZAMIEJSCOWA — SUMIENNA I ODWROTNA.**

## B) PRZEMYSŁ I RZEMIOSŁA.

### Akumulatorowe zakłady.

GIRDA MICHAŁ, Elektrotechnik,  
Zakłady Akumulatorowe,  
Szopena 8.

### Asenizacyjne przedsiębiorstwa.

Chwoles J., zauł. Literacki 7.  
Obóz Magistratu, Dominikańska 2.

### Beczek pracownie.

Kropow F., Sawicz 10.  
Pieślak F., Szeptyckiego 18.  
Wąsowicz J., Kijowska 4.

### Betonowe pracownie.

Filipowicz L., Krakowska 42.  
Michniewicz I., Nowogródzka 21.

### Browary.

Szejniuk H., Wilkomiarska 7, tel. 6-32.  
„Szopen“, Sierakowskiego 18, tel. 6-72.

### Cegielnie.

Pekier F., zauł. Zwierzyniecki 10.  
Purto Sz., Strycharska 3.

PAROWA CEGIELNIA „SZESZ-  
KINIE“ Mirona Uciechow-  
skiego, Wilno, ul. Strychar-  
ska 28. Mieszk. ul. Szopena  
Nr. 1, m. 11, tel. 4-83.

### Chemicznych artykułów fabryki.

„Ars“, Wingry 1, tel. 12-26.  
Gurwicz A., Smigłego 22.  
„Spółchem“, Trocka 16.  
„Zagożdżon“, Jagiellońska 8.

### Chirurgiczne narzędzia.

Bancewicz D. (Dawniej „Pokk“), Do-  
minikańska 7.

### Cukierków fabryki.

Etman J., Gółąb J., Krupniczy 5.  
„Floryda“, Piwna 3.

„Fortuna“, Farberow J., Metropoli-  
talna 5, tel. 8-88.

Kirkiho-Stacewicz W., Soltaniszki.  
Lewin C., „Rekord“, Zawalna 40.  
Rudnicki S., Trocka 1.  
Seldin H., Szpitalna 7.  
Szor Z., „Wulkan“, R.-Smigłego 34.  
Sztrall B., Mickiewicza 12, tel. 4-51.  
Sztrall K. i S-ka, Wielka 2, tel. 4-67.  
Sztrall K., Mickiewicza 22, tel. 4-26.  
Szwarc M., Jagiellońska 3.

### Cykorjl fabryki.

Ajnsztejn Z., Trocka 11, tel. 12-81.

### Cynkografje.

FOTO-CYNKOGRAFJA „A R S“  
Tatarska 1, róg Ad. Mickiewicza.  
Wykonywa obstaunki w za-  
kresie cynkografji i fotografji.

CYNKOGRAFJA F. ZANIEW-  
SKIEGO, Wilno, Wielka 3.

### Czochrainie wetny.

Arlukiewicz J., Strycharska 6.  
Swirski A., Mickiewicza 35.

### Dentystyczni technicy.

LURJE S.  
TECHNIK DENTYSTYCZNY  
ul. Zamkowa 18—12.

Galenciszek G., Sadowa 7.

### Destylarnie terpentyny.

„Siła“, Sp. Akc., Legjonowa 113.  
„Terpentyna“, Stow., R.-Smigłego 24.

### Drukarnie.

Arkuski G., Niemiecka 7.  
Bajewski J., Sawicz 8.  
Dworzec A., Zawalna 32.  
Jałowcer B-cia, Trocka 4.  
Kleckin B. M., Kwaszelnia 23.

**DRUKARNIA  
KREJNESA D. i KOWALSKIEGO SZ.  
WILNO, UL. WIELKA 59.**

Latour M., Mickiewicza 11.  
Lichtmacher S., Niemiecka 31.  
„Lux“, Portowa 9, tel. 2-03.  
Łaskow Ch., Subocz 9.  
Mac H., Zawalna 30.  
„Pogoń“, T-wo Wyd., św. Ignacego 5,  
tel. 8-93.

„Rom“, Cerkiewna 2, tel. 10-48.  
Rozenkranc i Szyftzecer, Lidzki 7.  
„Ruch“, Tatarska 5.

**SKŁADKIN**, Drukarnia, Wilno,  
Bosączkowa 1 lub Rudnicka 6  
w podwórzu. Wykonywa  
wszelkie roboty w zakres  
druk. wchodzące.

**WOŹNICKI A. i SYN**, Drukarnia,  
Wilno, Młynowa 19-19.

**DRUKARNIA  
JÓZEFA ZAWADZKIEGO  
WILNO, ŚW. ANNY 3, TEL. 5-20.**

„Znicz“, S-to Jańska 1, tel. 3-40.  
„Zorza“, Wileńska 15.

**Elektro-mechaniczne  
zakłady.**

**DANILENKO P.**, Zakład Elektro-  
Mechaniczny, Wilno, ul. Te-  
atralna 5. Budowa Elektrow-  
ni, wszelkie remonty dyna-  
mo-maszyn i elektromotorów  
stałego i zmiennego prądu i  
wszystkich aparatów elek-  
trycznych.

**Fotograficzne zakłady.**

Antowil H., Mickiewicza 33.

**ZAKŁAD FOTOGRAFICZNY  
„APOLLO“  
dawniej CZYŻ  
Wilno, ul. Ostrobramska 17.**

„Ars“, Tatarska 1  
Bulber H., Wielka 52.

**JAN BUŁHAK  
ul. Jagiellońska 8, tel. 9-68.**

Portrety, reprodukcje, przezrocza.  
6.000 fotografii z całej Polski.

Butkowsy M. L., Bazylijska 5.  
Cejtlin E., Wielka 30.  
Chonowicz W., Wielka 49.  
Cynowiec A., Mickiewicza 11.  
Eingof J., Wileńska 25.  
Gliber S., Kijowska 18.  
Grosman M., Wielka 47.  
Gubanow A., Legjonowa 8.  
Ignatowicz S., W. Pohulanka 32.  
Ischokin S., Kalwaryjska 8.  
Kurusza-Worobjew J., Zawalna 7.  
Matwiejew D., Witoldowa 45.  
Miedzionis B., Wielka 22.  
„Olimpja“, Dominikańska 17.  
Photo-Jean, Zamkowa 3.  
Piński N., Wielka 46.  
Płaskow E., Zamkowa 10.  
Puzyński J., Śniadeckich 4.  
Siemaszko L., Wielka 44.  
Sinajski S., Zawalna 46.  
Skurjat A., Królewska 3.  
Sztumachin B., W. Pohulanka 5.  
Wajsbrod S., W. Pohulanka 5.  
Zilbersztejn A., Kalwaryjska 9.

**Garbarnie.**

Bunimowicz A., Dolna 45.  
„Delta“, Dolna 43.  
„Derma“, T-wo, Tartaki 2, tel. 6-43.  
Holsztein S., Popławska 28/30.  
Melcer L., Podgórna 5.  
Milchiker M., II Szklana 14.  
Nelkin C. i Flатовicz, Podgórna 4.  
Rzewuski H., Podgórna 7-a.  
Rywkin i Salman, Meczetowa 9, tel.  
9-36.  
„Surawicz“, T-wo St., Szlachturna 6,  
tel. 8-03.  
Szwarc S., Owsiejowicz R., Dolna 23.  
„Union“, T-wo, Białoskórnica 3.  
„Wilja“, Tartaki 4.  
Zyber J., Szawelska 8

**Garnków pracownie.**

Cholem S., Zawalna 10.  
Juchniewicz K., Krakowska 51.

**Gazownie.**

Gazownia Miejska, Cicha 5, tel. 7-13.

## Gremplarnie.

Braz B., Niemiecka 31.  
Świrska L., Niemiecka 22.

## Gorzelnie i rektyfikacje.

„Arga“, Kopanica 12.  
Kuzensztal, Popławska 3.  
Przeździecki H., Węglowa 9.  
„Stella“, Podgórna 6.  
Zewin M. i Ptasznik J., Zarzecze 2.  
„Złoty Róg“, Wilkomierska.

## Graficzne zakłady.

KLEMBOCKI I. i SYN, Mała Stefańska 21 (Kwaszelna).

## Zakład Graficzny ŁASKOWA CH. i Synów.

WILNO, ul. SUBOCZ 9.  
Egz. od 1894 r.

## Huty szklane.

Szapiro Z., Kalwaryjska 3.

## Instrum. muzyczn. i fortepianów pracownie.

Doderonek M., Tatarska 8.  
Estko Z., Mickiewicza 24.  
Kulbowski S., Ostrobramska 5.  
Korecki T., Wielka 54.  
Kursy muzyki i pracownia, Wiwulskiego 18-4.  
Mański B., W. Stefańska 18.  
Moleczanow G., Dominikańska 16.  
Stachowski S., Wielka 11.  
Stankiewicz M., Trocka 9.

## Introligatornie.

ALEKSANDROWICZ E., (firma) Zakład Introligatorski, Wilno, ul. Tatarska 11-2.  
Butkowski M., z. Dziśnieński 4.

Fabryka ksiąg handlowych „WILJA“ i introligatornia nakładowa J. DERZAN-SKIEGO, ulica Subocz 4.

Kamiński K., Bernardyński 6.  
KOCHAŃSKI K., z. Ś-to Michalski 4.  
Kowarski E., Literacki 11.  
Lewin Z., Dominikańska 17.

Mackiewicz J., Świetłana 9 m. 1.  
Narkiewicz A., Młynowa 21.  
Papp Iz. i S-wie D/H., Św. Mikołaja 7.

STRZEDZIŃSKI WŁADYSŁAW,  
Wilno, Zamkowa 12. Zakład introligatorski i pracownia ram.

Zameczek S., Zawalna 35  
Żydowska Kooper., Gdańska 3.

## Kajetów fabryki.

Kremer Z., Wielka 54.  
Krupienia S., Końska 1.  
„Papier“, S. A., Zawalna 13, tel. 5-01.  
Rudeński J. i Rukles J., Rudnicka 7.  
Zak M., Rudnicka 14.

## Kamieniarskie pracownie.

Baranowski A., Rosa 14.  
Błocki K. i Subocz P., Rosa 14.  
Snaron M., Popowska 41.  
Trydul J. i Kłosowski P., Żwirowa Góra 2.  
Wirszub Sz. Zarzeczna 26.

## Kapeluszy damsk. prac.

Bukowska, Zamkowa 18.  
Dubieńska A., Ś-to Jańska 1.  
Fajn M., Niemiecka 6.  
Łam., Niemiecka 4.  
Mural, P., Wielka 51, tel. 11-34.  
Witko W., Uniwersytecka 2.

## Karbowanie, plisowanie i mereżka.

Błocieszewska H., Skopówka 11-11.

## CHRZEŚCIJAŃSKA PRACOWNIA

PLISOWANIA, KARBOWANIA  
I MEREŻKA MASZYNOWA.

UL. MOSTOWA 21 m. 3.

## Kasz wyrób.

Zaks G., Nowogródzka 71.

## Kilimów pracownie.

Dami A., Senatorska 13.  
Mohl A., Zamkowa 8.

## Kleju i wojtoku fabryki.

Olkienicki Z., Dolna 35.

### Konserw fabryki.

Ginzburg Sz. i Szukstulizski J., „Bałtyk“, Beliny.  
„Rygopolja“, II Kowalska 18, t. 13-73.  
„Silfida“, Kwazzelna 21.

### Kopert pracownie.

Lipiński M., Zawalna 24.  
Papp, Słowackiego 15.

### Korków fabryki.

Szpilowski B., Węgłowa 12.

### Koszykarskie wyroby.

Busz i S-ka, D/H., Wileńska 23, tel. 4-32.  
Iwanowski F., Wielka 7.

### Kościelnych aparatów pracownie.

Dyakowski S., Zamkowa 18.  
Niewiadomski M., Zamkowa 5.  
Perkowski i Malinowski, Św.-Jańska 10.

### Kościelnice.

„Apem“, Legionowa 5.  
Ass M., Ponarska 62.

### Kotlarskie pracownie.

Germaise A., Niemiecka 5.  
Fajn, W., Rudnicka 8.  
Kotler L., Szpitalna 6.  
Łukaszewicz F., z. Ignacowski 14.  
Mowszowicz A., Rudnicka 15.  
Szydłowski J., Nieświeska 20.

### Krawcy męscy.

KLIONER B., Wilno, ul. Wileńska 22.  
Krauze S., Wileńska 32.  
Kuszelewski A., S-to Jańska 7.  
„Labor“, Trocka 9.

MACIEJOWSKI S., Zakład krawiecki, ul. Garbarska 2—2 (róg Adama Mickiewicza).

Morawski, Mickiewicza 56.  
Nemzer C., Popławska 9.  
Nossowicz A., Zamkowa 12.  
Piech M. i Syn, Zamkowa 10, t. 10-04.

1-sza Polska Krawiecka Spółdzielnia Wytwórcza „ODZIEŻ“  
Sp. z ogr. odp., Wilno, S-to Jańska Nr. 3.

Stołow A., Wileńska 10.

Szumański W., Mickiewicza 1.  
Szuster C., Zarzeczna 1.  
Staszewski S., Wileńska 10.  
Sławecki M., Tatarska 1.  
Wojsk. Zjedn. Spół. Obozu Warow.-Mickiewicza 13.

Walter F., Dominikańska 8 m. 4  
Żmujdzin A., Garbarska 1.

### Krawcy damscy.

Bemart T., Dąbrowskiego 3.  
Bloch I., Niemiecka 35.  
Duboniewicz E., Zamkowa 10.  
Dutkiewicz E., Mickiewicza 7.  
Ginsburg R. L., Dominikańska 7.  
Kawcecki J., Mickiewicza 1.  
Kulikowska W., Połocka 18.  
Kobyliński A., Mickiewicza 15.  
Kremer S., Wileńska 46.  
Kochańska K., Trocka 11.  
Kłodecka, W. Pohulanka 6.  
Lint G., Trocka 4.  
„MARJA“, Pracownia damskich ubrań, Trocka 1—4, tel. 13-50.  
Osińska W., Mickiewicza 31.  
Oweczyńska B., W. Pohulanka 16.  
Sakowicz A., Zamkowa 18 m. 9.  
Szumański W., Mickiewicza 1, telefon 12-78.

„Szyk“, Dominikańska 8—1.  
Trusiewiczowa K., św. Ignacego 5.

WISZNIEWSKI A., Zakład krawiecki damski, Zamkowa 20-a (wejście z zaułka św. Michała Nr. 1), przyjmuje roboty fantazyjne i angielskie.

„Źródło Pracy“, Trocka 19.

### Kuśnierze.

Lides M., Niemiecka 19.  
Porudomiński M., Wielka 39, telefon 3-72.  
Szach i S-ka, Niemiecka 23.  
Wajn J., Niemiecka 5.

### Lakiernicze pracownie.

Lewin M., Zakretowa 3.

### Lamp i żarówek fabryki.

Krejngiel T., Ludwisarska 4, tel. 5-76

### Litografje.

Klembocki J., Talbot, Kwazzelna 21.  
Łaskow Ch., Sawicz 9.  
Mac N., Dąbrowskiego 3, tel. 4-18.

## Ludowe wyroby.

Spółdzielnia Bazar Przemysłu Ludowego, Zamkowa 8.

## Luster pracownie.

Rejzenberg S., Wielka 35.  
Sobol, Niemiecka 3.

## Makaronów fabryki.

Abramowicz A., Kwaszelna 23.

## Malarskie pracownie.

Glezer A., Niemiecka 5.  
Jablonowski, Wielka 12.  
Mieśnik J., Sadowa 1.  
Nelkin I., Niemiecka 3.  
Wiguszyn I., Niemiecka 8.  
Woźnicki, Wileńska 5.

## Masarnie.

Czyż P., Mickiewicza 49.  
Juchniewicz, Kalwaryjska 24.  
Knapik L., Wileńska 27.  
Łukaszewicz E., Kalwaryjska 21.  
Moenke K., Wielka 7.  
Monkiewicz M., Wileńska 27.  
Morozowski W., Wielka 41.  
Pietkiewicz J., M. Pohulanka 13.  
Pietkiewicz, Wielka 2.  
Pietrow, Mickiewicza 10.  
Rudziński J., Konarskiego 4.  
Staszewicz J., Subocz 26-a.  
Taję M., W. Stefańska 6.  
Tomaszewski J., Zarzeczce 21.  
Udziało, Kalwaryjska 24.  
Wojsk. Sp. Ob. War., Mickiewicza 13.  
Wojtkiewicz F., Ś-to Jańska 7.  
Żytkiewicz M., Mickiewicza 22.

## Mebli pracownie,

BUK EDWARD, Pracownia Mebli  
Bambusowych, Wilno, W.  
Pohulanka 12 m. 14.

## Mechaniczne pracownie.

„Etan“, Ponarska 42.  
„Feniks“, Wileńska 8.  
GIESAJTIS KAZIMIERZ, Mechaniczne warsztaty stolarskie, Wilno, Nowogródzka 18.  
Koblic H., Trocka 18.  
Piotrowski W., Trocka 13.  
Szawendanc S., Wileńska 16, tel. 3-97.  
Tomaszewski J., Zwierzyniec 6.  
Śęczykowski, Zakretowa 3.  
Ślusarski A., Jagiellońska 11.  
„Unic“, Lelewela 3.

## Metalowe wyroby.

### Auksztolis W. i R. Korbutowicz

PRACOWNIA  
WYROBÓW METALOWYCH  
Wilno, Ludwisarska 2.

## Młynów budowa.

„Lechja“, Ostrobramska 29, tel. 13-10.

## Młyny.

Abramowicz A., Kalwaryjska 68.  
Chwoles F. C. B-cia, Pióromont 6,  
tel. 3-65.  
Dokalska N., Ponarska 36.  
Gordon A. i S-ka, Tartaki 10.  
Jaroszewicz i Malinowski, Ponarska 36.  
„Kaukaski młyn“, Słowackiego 22,  
tel. 9-04.  
Kinkulkin M., Leoniszki 9, tel. 7-52;  
biuro, Kwaszelna 19.

NIECIENGIIEWICZ WŁ., i S-ka  
Biuro Techniczno-Handlowe,  
Wilno, ul. Wileńska 15, tele-  
fon 7-20.

Szerbinin A., Stefańska 29.  
Wileński Młyn Walcowy S-ka, Tar-  
taki 10.

## Mydła fabryki.

Gierszowska M., Strycharska 70.  
Isserlin T. i Ikedas M., R. Śmigłego 22.  
„Kokos“, Szeroka 1.  
Łasko J. i Rudomin M., N-Świecka 9.  
„Sirol“ Lewin i Trocki, Słowackiego 13.

## Narzędzi rolniczych fabryki.

Ślusarski A., Jagiellońska 11.

## Nici wyrób.

Mełamed M., Podgórna 3.

## Octu wyrób.

Borowski D., Zawalna 68.  
Osmołowski W., z. Kazimierzowski 29.

## Odlewnie czcionek.

„Ruch“, Tatarska 5.

## **Odlewnie żelaza, bronzu i innych metali.**

Dnygocki J., Kijowska 17.  
Jankowski W., Saska Kępa 6.  
„Metalowiec“, Kijowska 17 m. 20.

.....  
NIECIENGIIEWICZ WŁ., i S-ka  
Biuro Techniczno-Handlowe,  
Wilno, ul. Wileńska 15, tele-  
fon 7-20.  
.....

## **Ogrodnictwo.**

Bujwid, Sołtańska 22.  
Bańkowska S., Węgłowa 11.  
Hofman H., Nowogródzka 122.  
Moczulak J., Słowackiego 7.  
PLEBANCZYK W., Zakład ogrodni-  
czy, Wilno, ul. Targowa Nr. 25—  
Kwiaciarnia ul. Niemiecka 2.

Paliewicz J., Chocimska 54.  
Szoc J., Subocz 2.  
Weller E., Sadowa 8.  
Weller S., Słowackiego 6.

## **Olejarnie.**

Gerc M., Szeroka 24.  
Kurlandska olejarnia, Kurlandska 7,  
tel. 6-03.

.....  
NIECIENGIIEWICZ WŁ. i S-ka,  
Biuro Techniczno-Handlowe,  
Wilno, ul. Wileńska 15, tele-  
fon 7-20.  
.....

„Prowans“, Nowoświecka 9.  
Trocki J. i Jaszynski C., Ponarska 5,  
tel. 7-79.

## **Organów fabryki.**

Biernacki W., Oranżeryjny 3.

## **Ortopedyczne pracownie.**

Cukerman C., Nikodemka 1-a.

## **Pieczeći pracownie.**

Filipski T., Zamkowa 6.  
Klejnman N., Niemiecka 3.  
Pali J., Wileńska 32.  
WOŹNICKI A. i SYN, Pieczeći gu-  
mowe i metalowe, Wilno,  
Młynowa 19—19.  
Weksler S., Gdańska 1.  
Zabiński M., Niemiecka 6.

## **Piekarnie zarejestrowane.**

Berman E., Słowackiego 13.

Domicewicz A., Popławska 4.  
Gosztowt B., Witoldowa 37.  
Kreszkin T., Popławska 9.  
Pilnik L., Ostrobramska 20.  
Wirpszo M., W. Pohulanka 17.

## **Pogrzebowe zakłady.**

Dowbor M., Wielka 5.  
„Feniks“, Królewska 5.

.....  
I-szy Wil. Zakład Pogrzebowy

**M. KACZYŃSKA**

Wilno, ul. Arsenalska 4, tel. 718.

WIENCE, TRUWNY i KARAWANY.  
.....

## **Pończosznicze wyroby.**

„Korona“, Rydza Śmigłego 15.  
Pjotrowski B., Zarzeczna 13—1.  
„Źródło Pracy“, Trocka 19.

## **Powozów pracownie.**

Segal L., Kalwaryjska 66.  
Stefanowicz, Wileńska 8.  
Zahorska M., Kijowska 29.

## **Pralnie chemiczne i farbiarnie.**

Kuczyński U., Wielka 18.  
Kulbis N., Wielka 33.

.....  
Polska Pralnia A. OPELKOWEJ  
Wilno, ul. Sawicz Nr. 8.

Tanel A., Tatarska 22.

.....  
Największa w Wilnie Parowa Far-  
biarnia i Chemiczna Pralnia  
A. WOJTKIEWICZA, Wilno,  
Bonifratska 2, Wielka 66.  
.....

## **Przędzalnie wełny.**

.....  
WILEŃSKA PRZĘDZALNIA  
WEŁNY. Spółka z o. o.,  
Św. Anny 3, tel. 5-20.  
.....

## **Pudełek fabryki.**

Mrozowicz M., Wilkomierska 28, tel.  
8-22.  
Piusk L., Bosaczkowa 5.



### Ram pracownie.

Borkowski W., Mickiewicza 5, telefon 3-72.

Puhaczewski W., Zamkowa 7.

STRZEDZIŃSKI WŁADYSŁAW,  
Wilno, Zamkowa 12. Pracownia ram.

### Ręczne roboty.

Wytwórnia Robót Ręcznych

„SAPHIR“

Wilno, ul. Wileńska 13.

### Rękawiczek pracownie.

Apatow J., Niemiecka 22, m. 4.

Blumental F., Niemiecka 31.

Bengen M., Wielka 27.

Fejgielson B-cia, Straszuna 4.

Kapłan M., Szopenowska 2.

Kinkulkin D., Niemiecka 29—2.

Lewin W., Niemiecka 19.

Lidski M., Dominikańska 7.

Silin J., „Wiedeń“, Trocka 13.

### Rymarze.

Don M., Kalwaryjska 42.

Jankielewicz J., Wileńska 30.

### ZAKŁAD

wyrobów rymarskich, podróżnych i galanteryjnych

I. KRUSIEWICZ

ul. Wileńska 23.

Firma egzystuje od r. 1902.

Pracownia Rymarsko - Siodlarska  
oraz galanterji skórzanej J. A.  
MACIEJEWSKIEGO, Wilno,  
róg ul. Skopówki i Biskupiej,  
(przy Pl. Napoleona).

Orbach D., Połocka 23.

Rzewuski H., Podgórna 7.

### Sacharynowych pastylek fabryki.

„Stad“ T-wo, Miłosierna 6 (tel. 7-72).

### Skrzynek pracownie.

Zagorin Z., Zawalna 28.

### Sody fabryki.

Świrski I., zauł. Nikodemeski 1a.

### Stereotypje.

Stocki K., Tatarska 20.

Zawadzki J., Sw. Anny 3.

### Stolarskie pracownie.

Bastomski B., Niemiecka 3.

Warsztaty Mechaniczno-Stolarskie  
S-ka robotników stolarzów  
„EXPRES“, Wilno, Węgłowa 8.

Oszurko M., Ludwisarska 8.

Pawilonis W. i J. Gapanowicz, Rydza  
Śmigłego 22.

Rekieć K., Borowa 3.

Sienkiewicz M., Chocimska 27.

„Solidarność“, Strycharska 2.

Świetlikowski H., Metropolitalna 7.

Żydowska Koop. Wytw., Gdańska 3.

### Stroiciele fortepjanów.

Pacewski A., Portowa 14.

### Studnie artezyjskie, pompy, kanalizac. i wodoc. roboty.

Gawła K., Mostowa 16.

Sakowicz L., Jagiellońska 10—5.

Stawiarski A., M. Magdaleny 6.

Szatrowski K., Popławska 7—12.

### Szczotek i pędzli fabryki.

Bersztejn I., Krupniczy 7.

KRONIK L., Pracownia Szczotek i  
Pędzli, Wilno, Rudnicka Nr. 7.  
(w podwórzu).

Kwas J., Rudnicka 6.

„Lignopil“, Wiłkomierska 105, telef.  
7-41.

Sepal H., Krupniczy 3.

### Szmuclerskie pracownie.

„Labor“, Trocka 9.

Stołow D., Niemiecka 23.

Dendo M., Niemiecka 20.

Hejzerikier A., Niemiecka 24.

Prużan L., Niemiecka 17.

Rappe E., Jagiellońska 3.  
Szymanowicz S., Niemiecka 15.  
Woźnicki W., Wileńska 17.

### Ślusarskie pracownie.

Auksztolis W., Ludwisarska 2.  
Berkowicz M., Dominikańska 13.  
Gawla K., Mostowa 18.  
Harasimowicz Z., z. Bernardyński  
6-14  
Lisowski A., 3 go Maja 9.  
Piotrowski A., Legionowa 3.  
Sosnowski M., Kalwaryjska 18.  
Stawiarski J., Magdaleny 4.  
Szkłowski M., Trocka 15.

### Świec pracownie.

Brudner M., Subocz 14.  
Grenadjer M., Kwazselna 32.  
Grenadjer A., Lidzki 2.  
Kuszniew M., Ostrobramska 16.  
Rekić A., Uniwersytecka 4.  
Sakowicz W., Ostrobramska 21.  
Szapiro S., Kwazselna 19.  
Wizenfeld I., Kwazselna 19.

### Tartaki.

Astkw T-wo, Tartaki 5/7.  
Chwoles T. i C., Pióromont 6, tel.  
3-65.  
Gerszater K., Antokolska 114, tel.  
7-29.  
Gordon A. i S-ka, Tartaki 10, tel.  
2-33.  
„Kalwaryjski Tartak“, Pióromont 5,  
tel. 5-16.  
„Strauss“, Popławska 3.  
Lewin C. i Szelubski, Pióromont 7.  
„Morgensztern M. S.“, Tartaki 34, tel.  
7-60.  
Rimdziun I., Kalwaryjska 65.  
Szkłowski M., Trocka 15.  
Sałucki B. i Gerszuter R., Antokol 114,  
tel. 7-29.  
Szapiro S., Wysoka 1, tel. 4-13.  
Szejniuk Z., Pijarska 8.  
Świrscy B-cia, Fabryczna 14, tel. 7-71.  
Perewozki, Fabryczna 1.

### Tkanina drzewna.

„Sparterie“ S-ka, Jagiellońska 10.

### Tokarskie pracownie.

Kryzowski H., Wileńska 15.

### Torebek papierowych pracownie.

Gelman S., Szpitalna 7.

### Trykotowe wyroby.

Błoch B. i J., Straszuna 6.  
Judelewicz B. i D., Straszuna 5.  
Mokiel J., Wielka Pohulanka 6.  
Pobeński Sz., Straszuna 10.

### Tutek (gilz) wytwórnice.

Bakatorski C., Subocz 9, m. 1.  
„Ottoman“, R. Śmigłego 36a.  
„Rekord“, Ponarska 9.  
„Solo“ (Sołowiejezyk), Niemiecka 21.  
„Ślad“, Miłosierna 6, tel. 7-72.  
„Świat“, Zawalna 33.

### Waty pracownie.

Gołodziec S., Dolna 40.

WILEŃSKA FABRYKA WATY.  
Biuro przy ul. Kwiatowej 3.

### Wód owocowych, selcersk. i gazowych fabryki.

Fabryka wód selcerskich i lemoniady M. BERGER, Wilno, Kwazselna 17 (M. Stefańska).  
„Nektar“, Lelewela 1/8, tel. 4-60.  
Osmołowski, Kazimierzowski zauł. 9.  
Szejniuk A., Zwierzyniecka 14.  
Tromszczyński E., Piwna 7

### Wódek, likierów i win wytwórnice.

Aniłowicz M., Goldberg C. i Estero-  
wicz L., Lelewela 1.  
„Extrans“, Zawalna 43.  
„Era“, Wileńska 32 tel. 9-26.  
„Arga“, Garber W., Kopanica 12.  
Lewin M., Ptasznik J., „Wiktoria“,  
Zarzecze 2.  
Osmołowski, Kazimierzowski zauł. 9.  
Pierwsza Wil. Sp. win i przetw. owoc,  
Piłsudskiego 2.  
„Poznań“, Wiwulskiego 10.  
Poznań T-wo, W. Pohulanka 43.  
„Palma“ T-wo, Piłsudskiego 26.  
Szejniuk H., Wilkomierska 10.  
„Stella“, Podgórna 6.  
„Winowil“, Niemiecka 18.  
„Wita“, Zwierzyniecka 16.

**Zapałek i słomki  
zapalczanej fabryki.**

Lurje I., Wsz. Świętych 24.  
Rachwil N., Wróbla 9.

**Zegarków pracownie**

patrz Zegarki str. 125.

**Zębów sztucznych  
pracownie.**

Ass M., Wielka 32.

Berac I., Tatarska 2.  
Chackielewicz C., Wileńska 25.  
Doński I., Zawalna 4  
Frydman C., Zawalna 24.  
Lurje S., Zamkowa 18.

**Złocenie i srebrzenie.**

Begam P., Mikołajewska 4.  
Niewiadomski M., Zamkowa 5.  
Rutenberg Z., Niemiecka 19.  
Oraz przy większych pracow-  
niach jubilerskich.

**ZAKŁAD KRAWIECKI**

**MICHAŁ PIECH i SYN**

W WILNIE, ULICA ZAMKOWA Nr. 10.

TELEFON Nr. 10-04.

**ZWIĄZEK SPÓŁDZIELNI**

**Mleczarskich i Jajczarskich**

W WARSZAWIE. Spółdzielnia z ogr. odp.

**ODDZIAŁ W WILNIE, Końska 12. Telefon 491.**

**Najlepsze wirówki „ALFA - LAVAL”, całkowite  
urządzenia dla młocarń ręcznych i parowych.**

**MASŁO, SERY, JAJA.**

## Jarmarki i targi w Ziemi Wileńskiej.

- Brasław**, jarmarki 3 po 3 dni: Gromnicznej M. B. — 2 lutego, święty Jerzy — 23 kwietnia i 1 października. Targi we środy i piątki.
- Budslaw**, jarmark na Nawiedzenie N. M. P. — 2 lipca. Targi w poniedziałki.
- Bystrzyca**, targi 1 i 15 każdego miesiąca.
- Daugieliszki**, targi w poniedziałki.
- Dokszyce**, targi we wtorki.
- Dołhinów**, targi we czwartki.
- Druja**, targi we wtorki i piątki.
- Drujsk**, jarmarki 3: 7 stycznia, 9 maja, i 12 sierpnia. Targi we wtorki.
- Dukszty**, targi we środy i piątki.
- Duniłowicze**, targi we wtorki.
- Dziewieniszki**, jarmarki 3: św. Jerzy — 23 kwietnia, św. Wawrzyńca — 9 września i M. B. Różańcowej — 1 październ. Targi we czwartki.
- Dzisna**, targi we wtorki i piątki.
- Głębokie**, jarmarków 6, we czwartki: przed Bożem Narodzeniem katolickim i prawosławn., przed Wielkanocą katolicką i prawosławną, Zielone Świątki (3 dni) i Św. Trójca. Targi we czwartki piątki i poniedziałki.
- Gródek**, jarmarki 2: w pierwszy wtorek po Nowym Roku (zwierzęcy) i po Niedzieli Przewodniej. Targi we wtorki.
- Hermanowicze**, targi w poniedziałki.
- Hoduciszki**, targi we czwartki.
- Holszany**, jarmarków 8: Zwiastowanie N. M. P. — 25 marca, ostatni poniedziałek przed Wielkanocą, św. Jerzy — 23 kwietnia, święty Antoni — 13 czerwca, św. Jan — 24 czerwca, 16 sierpnia, 8 września i 9 grudnia. Targi w piątki.
- Hołubicze**, targi we wtorki.
- Ignalino**, jarmarki 4: 1-szy czwartek marca, maja i września, oraz po 8 grudniu. Targi we czwartki.
- Iłja**, jarmarki 2: 19 stycznia i 2 sierpnia. Targi we środy.
- Jaszuny**, targi 20 każdego miesiąca.
- Jody**, targi we wtorki.
- Kiemieliżki**, targi we środy.
- Kobylnik**, jarmarków 9: 4 stycznia, 5 lutego, 4 marca, 24 marca, 11 czerwca, 22 lipca, 16 sierpnia, 29 września i 10 listopada. Targi we wtorki.
- Komaje**, jarmarków 7: 3 lutego, 20 marca, 24 kwietnia, 30 czerwca, 2 października, 2 listopada i na trzeci dzień Zielonych Św.
- Kościeniewiczze**, targi w poniedziałki.
- Koziany**, targi we środy.
- Kraśne**, targi we czwartki.
- Krewo**, jarmarki 25 każdego miesiąca. Targi we wtorki.
- Królewszczyna**, targi w poniedziałki (zwierzęce).
- Krzywicze**, targi we środy.
- Kurzeniec**, jarmarków 7: ostatni wtorek przed Wielkim Postem, w drugi wtorek po Wielkiejnocy, dziesiąty piątek po Wielkiejnocy, 6 sierpnia, 8 września, 9 grudnia, 1-szy wtorek po Św. Bożego Narodzenia. Targi we wtorki.
- Lebiedziewo**, jarmarków 7: poniedziałek po Nowym Roku, poniedziałek przed zapustami, poniedziałek po Wielkiejnocy, po Zielonych Św. po św. Piotrze, 8 listopada, 8 grudnia. Targi we wtorki.
- Ławaryszki**, jarmarki 2: pierwszy czwartek po 23 kwietnia i po 29 września. Targi we czwartki.
- Łużki**, targi we wtorki.
- Łyntupy**, jarmarki 3: Trzeci dzień Wielkiejnocy, trzeci dzień Zielonych Św. i 1 maja. Targi we wtorki.
- Mejszagota**, targi w poniedziałki.
- Melengjany**, targi w poniedziałki.
- Miadzioł**, jarmarków 9: 19 stycznia, 15 lutego, 15 maja, 6 lipca, 14 sierpnia, 14 października, 29 października, 11 listopada, 21 grudnia. Targi we czwartki.
- Michaliszki**, targi 14 i 28 każdego miesiąca.
- Miory**, targi w poniedziałki i czwartki.
- Motodeczno**, targi we środy.
- Niemenczyn**, targi we czwartki.
- Nowy-Pohost**, targi we środy.
- Nowo-Świąciany**, jarmarków 5: 2-go lutego, 19 marca, Opieki św. Józefa, 29 czerwca, 13 października. Targi we wtorki i piątki.
- Olkieniki**, targi co czwartki.
- Olkowicze**, targi we wtorki.
- Opsa**, jarmarki 2: w pierwszy poniedziałek po św. Janie (dwudniowy) i w poniedziałki przed 24 grudnia.

**Orany**, targi we wtorki.  
**Ostrowiec**, targi w poniedziałki.  
**Oszmiana**, jarmarków 6: św. Jerzy—23 kwietnia, Wniebowstąpienie Pańskie, Boże Ciało, Wniebozięcie N. M. P. — 15 sierpnia, Narodzenie N. M. P. — 8 września, św. Michał—29 września. Targi we czwartki.  
**Parafjanów**, targi we środy.  
**Plisa**, targi we środy.  
**Podbrodzie**, jarmarki we czwartki po 1 każdego miesiąca, poniedziałki i wtorki po Niedzieli Palmowej i po Niedzieli M. B. Różańcowej. Targi w poniedziałki.  
**Podbrzezie**, targi we środy.  
**Postawy**, targi w poniedziałki.  
**Prozoroki**, targi w poniedziałki.  
**Przebrodzie**, targi we wtorki.  
**Radoszkowice**, jarmarki 2: na Św. Trójcę, 2-go listopada. Targi we czwartki.  
**Raków**, targi w poniedziałki.  
**Rudziszki**, targi we środy po 15 każdego miesiąca co czwartki (zwierzęce).  
**Słobódka**, targi w poniedziałki.  
**Smorgonie**, jarmarków 7: 26 luty, 28 maj, 27 czerwiec, 6 sierpień, 10 wrzesień, 1 październik i 24 grudzień. Targi we środy.  
**Soleczniki W.**, targi 1-go każdego miesiąca.  
**Soleczniki M.**, targi 15-go każdego miesiąca.  
**Soły**, targi we wtorki.  
**Spiahto**, targi we wtorki.  
**Szarkowszczyzna**, targi we środy.  
**Szemiotowo**, targi w poniedziałki.  
**Szumsk**, targi we środy.  
**Świr**, jarmarków 7: 6 kwietnia, 20-go kwietnia, 2 czerwca, 30 czerwca, 12 października, 2 listopada, 7 grudnia. Targi we czwartki.

**Święciany**, jarmarki 2: od 1—5 stycznia (5 dni) od 1—7 września (7 dni). Targi we wtorki, środy i piątki.

**Taboryszki**, jarmarki 3: czwartek po Wielkiejnocy, czwartek po Zielonych Św. i 16 października. Targi 25-go każdego miesiąca (zwierzęce).

**N. Troki**, jarmarki 4: 19 marca, 13 czerwca, 28 października. Targi we czwartki i pierwszy poniedziałek każdego miesiąca.

**Turgiele**, jarmark 8 maja. Targi 10 i 22 każdego miesiąca.

**Turmonty**, targi we czwartki.

**Widze**, jarmarków 6 we wtorki: po 6 stycznia, po niedzieli śródo-postnej, w drugi po Wielkiejnocy, po Bożem Ciele, 16 lipca, 7 października. Targi we wtorki i piątki.

**Wilejka**, targi we czwartki.

**Wilno**, jarmarków 5: Św. Kazimierz—4 marca (3 dni—naczynia drewniane), Św. Jerzy—23 kwietnia (kwiaty i nasiona), Św. Jan—24-go czerwca (kwiaty i ziola), w dziesiąty piątek po Wielkiejnocy (wyroby i produkta wiejskie), Św. Piotr—29 czerwca (3 dni—płótno i samodziały). Targi we wtorki i piątki.

**Wiszniew**, targi w poniedziałki.

**Wojstom**, targi w poniedziałki.

**Wołkołata**, targi we środy.

**Worniany**, targi 10 i 20 każdego miesiąca.

**Zaškiewiczze**, targi we wtorki (zwierzęce).

**Ziabki**, targi we czwartki.

**Żuprany**, jarmarki 3: 20 czerwca, 25 lipca i 2 listopada. Targi w poniedziałki każdego miesiąca (zwierzęce).

## KALENDARZE

ścienne, książkowe, terminowe  
oraz ścianki w wielkim wyborze

## KSIĄŻKI do NABOŻEŃSTWA dla LUDU

dobre i ciekawe książki do  
czytania, nadające się do kolportażu

*poleca*

**KSIĘGARNIA JÓZEFA ZAWADZKIEGO**

W WILNIE

ZAMKOWA 22.

## SPIS RZECZY.

O przewidywaniu pogody . . . . .	3	Czasopisma . . . . .	44
Święta ruchome w latach 1929—37	8	Książki . . . . .	45
Liczba zwrotów kalendarzowych . . . . .	9	Biblioteki . . . . .	45
Pory roku . . . . .	9	Instytucje Naukowe . . . . .	45
Święta ruchome i suche dni 1929 r.	9	Towarzystwa Oświatowe . . . . .	45
Suche dni . . . . .	9	Handel zagraniczny . . . . .	45
O poście . . . . .	9	Obieg pieniężny . . . . .	46
Epoki główne . . . . .	10	Polskie koleje Państwowe . . . . .	46
Ewangelje na wszystkie niedziele i uroczystości 1929 r. . . . .	10	Żegluga napow. . . . .	46
Kalendarjum . . . . .	12—35	Drogi bite . . . . .	47
Wykaz imion Świętych . . . . .	36	„ wodne . . . . .	47
Stały kalendarz . . . . .	41	Poczta, telegraf, telefon i radio . . . . .	47
<b>Wiadomości statystyczne o Polsce:</b>			
Położenie geograf. . . . .	42	<b>DZIAŁ INFORMACYJNY:</b>	
Granice . . . . .	42	Taryfa kolejowa . . . . .	49
Ludność w l. 1921—26 . . . . .	42	Najkrótsze odległości kolejowe między 25 miejscow. w Polsce . . . . .	52
Góry, jeziora i rzeki . . . . .	42	Stacja Miejska P. K. P. w Wilnie . . . . .	53
Stosunki narodow. . . . .	43	Taryfa pocztowo-telegraficzna . . . . .	57
Podział administrac., powierzch- nia i ludność . . . . .	43	Taryfa telefoniczna . . . . .	59
Szkolnictwo powszechne . . . . .	44	Alfabetyczny spis abonentów te- lefoniczn. przyb. w r. 1928 . . . . .	60
„ średnie . . . . .	44	Spis abon. telef. przyb. w r. 1928 według porządk. numerów . . . . .	61
„ wyższe . . . . .	44	Tabela opłat stemplowych . . . . .	62
Szkolnictwo zawodowe . . . . .	44	Jak otrzymać paszport? . . . . .	64
Seminarja Nauczycielskie . . . . .	44	Ważniejsze miary i wagi . . . . .	65
		Wiadom. Statyst. o Wilnie . . . . .	66

### SKOROWIDZ ADRESÓW:

Adwokaci (Okręgu Sądu Okręgo- wego w Wilnie) . . . . .	89	Biura podań, tłumaczeń i przepis. . . . .	125
Adwokacka Rada (Okręgu Sądu Apelac. w Wilnie) . . . . .	91	Biura podróży . . . . .	125
Agencje prasowe . . . . .	91	Biura U. S. B. . . . .	117
Agentura pism i gazet . . . . .	123	Błacharskie sklepy . . . . .	125
Akumulatorowe zakłady . . . . .	145	Bławatne sklepy . . . . .	125
Akumulatory . . . . .	123	Broń . . . . .	126
Akuszerki . . . . .	91	Browary . . . . .	145
Alkohol (wina, wódki) . . . . .	123	Buchalteryjne biura . . . . .	126
Aplikanci adwokacy (Okr. Sądu Okręgow. w Wilnie) . . . . .	90	Budowlane biura i przedsięb. . . . .	126
Apteczne składy . . . . .	123	Budowlane materiały . . . . .	126
Apteki . . . . .	124	Bursy (internaty) . . . . .	120
Archiwum Państw. w Wilnie . . . . .	83	Cegielnie . . . . .	145
Asekuracja (patrz Ubezpiec. Tow.) . . . . .		Cegła, cement, wapno . . . . .	127
Asenizacyjne przedsięb. . . . .	145	Centralne Władze i Urzędy Pań- stwowe w Warszawie . . . . .	69
Banki . . . . .	124	Chemicznych artykułów fabryki . . . . .	145
Beczek pracownie . . . . .	145	Chemikalja . . . . .	127
Betonowe pracownie . . . . .	145	Chirurgiczne instrumenty . . . . .	127
Biblioteki, Czytelnie i Muzea . . . . .	92	Chirurgiczne narzędzia . . . . .	145
Biblioteki Państw. w Wilnie . . . . .	83	Cukier (hurt) . . . . .	127
Biblioteka Uniw. Publiczn. . . . .	115	Cukiernie . . . . .	127
Bielizna gotowa . . . . .	125	Cukierków fabryki . . . . .	145
Biura adresowe miejskie . . . . .	84	Cykorji fabryki . . . . .	145
Biura nauczycielskie . . . . .	125	Cynkografje . . . . .	145
Biura parcelac., leśne i meljorac. . . . .	125	Czasopisma . . . . .	93
		Czołchalnie wełny . . . . .	145
		Czytelnie i wypożyczalnie . . . . .	127

Dentyści lekarze . . . . .	93
Dentystyczni technicy . . . . .	145
Dentystyczne narzędzia . . . . .	127
Destylarnie terpentyny . . . . .	145
Dewocjonalja . . . . .	127
Dodatki krawieckie . . . . .	127
Dodatki do czapek . . . . .	127
Dodatki szewskie . . . . .	127
Domy Noclegowe . . . . .	121
Domy Ochrony Kobiet . . . . .	121
Domy Opieki . . . . .	121
Domy Zarobkowe . . . . .	121
Dowództwa, Urzędy i Zakłady Wojskowe . . . . .	88
Drożdże . . . . .	127
Drukarnie . . . . .	145
Dyrekcja Ceł . . . . .	82
Dyrekcja Dróg Wodnych w Wilnie . . . . .	82
Dyrekcja Kolei Państw. . . . .	79
Dyrekcja Lasów Państw. . . . .	81
Dyrekcja Okręgowa Pocht i Tele- grafów w Wilnie . . . . .	79
Dywany . . . . .	128
Drzewo . . . . .	128
Ekspedycyjne i transportowe biura i przedsiębiorstwa . . . . .	128
Elektro-mechaniczne zakłady . . . . .	146
Elektrotechniczne artykuły . . . . .	128
Fajans i porcelana . . . . .	128
Farby . . . . .	128
Felczerzy . . . . .	94
Filmowe biura . . . . .	128
Fortepiany, pianina i instr. muz. . . . .	128
Fotograficzne artykuły . . . . .	129
Fotograficzne laboratorja . . . . .	129
Fotograficzne zakłady . . . . .	146
Fryzjerzy . . . . .	129
Futra . . . . .	129
Galanterja . . . . .	129
Garbarnie . . . . .	146
Garnków pracownie . . . . .	146
Gazownie . . . . .	146
Gmina Karańska . . . . .	87
Gmina Muzułmańska . . . . .	87
Gmina Wyzn. Żyd. . . . .	87
Gorzelnie i rektyfikacje . . . . .	147
Graficzne zakłady . . . . .	147
Gramofony i płyty . . . . .	130
Greplarnie . . . . .	147
Gumowe wyroby . . . . .	130
Herbata (hurt) . . . . .	130
Hierarchja Kościoła Katolickiego . . . . .	68
Hotele i pokoje umebł . . . . .	130
Huty szklane . . . . .	147
Inspektoraty Szkolne m. Wilna i pow. Wileńsk. . . . .	79
Instrum. muzyczn. i fortepianów pracownie . . . . .	147
Internaty (bursy) . . . . .	120
Introligatornie . . . . .	147

Inżynierowie, Geometry, Budo- wniczowie i Technicy . . . . .	94
Izba Skarbowa . . . . .	77
Jadłodajnie . . . . .	130
Jaja (hurt) . . . . .	130
Jarmarki i targi w Z. Wileńskiej . . . . .	132
Jedwabie . . . . .	130
Jubilerzy, biżuterja i złoto . . . . .	130
Kajetów fabryki . . . . .	147
Kaloszki . . . . .	130
Kamioniarskie pracownie . . . . .	147
Kantory wymiany . . . . .	131
Kapelusze damskie . . . . .	131
Kapelusze i czapki męskie . . . . .	131
Kapeluszy damskich pracownie . . . . .	147
Karbowanie, plisowanie i mereżka . . . . .	147
Kasa chorych . . . . .	105
Kasz wyrób . . . . .	147
Kawiarnie . . . . .	131
Kąpiele (łaźnie) . . . . .	131
Kefir leczniczy . . . . .	131
Kilimów pracownie . . . . .	147
Kina . . . . .	131
Kleju i wołoku fabryki . . . . .	147
Kliniki U. S. B. . . . .	104, 116
Kolektury Loterji Państwowej . . . . .	131
Kolonjalne i spożywcze sklepy . . . . .	131
Komenda Policji Państwowej na m. Wilno . . . . .	77
Komenda Pol. Państw. Woj. Wi- leń-k . . . . .	76
Komisarjaty Pol. Państw. w Wilnie . . . . .	77
Komisowe sklepy i biura . . . . .	133
Konfekcja damska . . . . .	133
„ męska . . . . .	133
Konserw fabryki . . . . .	148
Konsystorz Prawosławny . . . . .	86
„ Wil. Ewang.-Reform. . . . .	86
Kopert pracownie . . . . .	148
Korków fabryki . . . . .	148
Kosmetyczne gabinety . . . . .	133
Koszykarskie wyroby . . . . .	133, 148
Kościelnych aparatów pracownie . . . . .	148
Kościelne wyroby . . . . .	133
Kościowarnie . . . . .	148
Kotlarskie pracownie . . . . .	148
Krawcy męscy . . . . .	148
„ damscy . . . . .	148
Księgarnie . . . . .	133
Kuratorjum Okręgu Szkoln. Wil. . . . .	78
Kurja Metropolitalna Rz.-Katol. . . . .	85
Kursy . . . . .	119
Kuśnierze . . . . .	148
Kwas siarkowy . . . . .	134
Kwiaty (żywe) . . . . .	134
Laboratorja chem.-bakterjolog. . . . .	104
Lakiernicze pracownie . . . . .	148
Lampy i armatury . . . . .	134
Lamp i żarówek fabryki . . . . .	148
Laski i parasole . . . . .	134
Lecznice prywatne . . . . .	105

Lekarze . . . . .	97	Organizacje Wojskowe . . . . .	110
Lekarze weterynarji . . . . .	103	"    Zawodowe . . . . .	111
Lekarze sanitarni cyrkulowi . . . . .	103	Organów fabryki . . . . .	150
Len, konopie i siemię . . . . .	134	Ortopedyczne pracownie . . . . .	150
Leśny handel . . . . .	134	Owoce . . . . .	138
Litografie . . . . .	148	Ozdoby wojskowe . . . . .	138
Lombardy . . . . .	134	Palarnie kawy . . . . .	138
Ludowe wyroby . . . . .	149	Papier i tektura (hurt) . . . . .	138
Lustra, szkło okienne i ramy . . . . .	135	Parafja Ewangel.-Augsb. . . . .	86
Luster pracownie . . . . .	149	Perfumerja p. Apteczne Składy . . . . .	
Lóżka żelazne . . . . .	135	Pieczeni pracownie . . . . .	150
Magistrat m. Wilna . . . . .	84	Pieczyno: chleb, bułki . . . . .	138
Makaronów fabryki . . . . .	149	Piekarnie zarejestrowane . . . . .	150
Malarskie pracownie . . . . .	149	Pilniki . . . . .	138
Manufaktura . . . . .	135	Piśmienne materjały . . . . .	138
Masarnie . . . . .	149	Piwo (hurt) . . . . .	138
Maszyny do pisania . . . . .	135	Pogrzebowe zakłady . . . . .	150
Maszyny i narzędzia roln. patrz		Pończosnicze wyroby . . . . .	150
Rolnicze narz. i masz.		Poradnia Polsk. Zrzeszenia Leka-	
Maszyny do szycia . . . . .	135	rzy Specjalistów . . . . .	107
Mąka i kasza (hurt) . . . . .	136	Poradnie . . . . .	121
Meble . . . . .	136,149	Porcelana . . . . .	139
Mechaniczne pracownie . . . . .	149	Posterunki Policji Państwowej . . . . .	77
Metalowe wyroby . . . . .	149	Pośrednictwa handlowe . . . . .	139
Miernicze narzędzia . . . . .	136	Powozów pracownie . . . . .	150
Misje Dworcowe . . . . .	121	Powiatowy Urząd Ziemski . . . . .	92
Mleczarnie . . . . .	136	Powrozy i szpagat . . . . .	139
Młynów budowa . . . . .	149	Powszechne Wykłady Uniwersyt. . . . .	115
Młyny . . . . .	149	Pralnie chemiczne i farbiarnie . . . . .	150
Mydła fabryki . . . . .	149	Pracownie U. S. B. . . . .	117
Naczynia kuchenne i emaljowane . . . . .	136	Prokuratorja Generalna R. P. . . . .	76
Nafta i smary (hurt) . . . . .	137	Przedstawicielstwa . . . . .	139
Narzędzi rolniczych fabryki . . . . .	149	Przędza . . . . .	139
Nasiona i nawozy sztuczne . . . . .	137	Przędzalnie wełny . . . . .	150
Nici wyrób . . . . .	149	Przechodnie . . . . .	108
Notariusze . . . . .	104	Pudełek fabryki . . . . .	150
Obicia papierowe — patrz tapety . . . . .		Radjo . . . . .	139
Obuwie . . . . .	137	Ramy . . . . .	139,151
Ochrony . . . . .	121	Restauracje . . . . .	139
Octu wyrób . . . . .	149	Ręczne roboty . . . . .	139,151
Odkurzacze . . . . .	137	Rękawiczki . . . . .	140
Odlewnia czcionek . . . . .	149	Rękawiczek pracownie . . . . .	151
Odlewnie żelaza, bronzu i innych		Rolnicze narzędzia i maszyny . . . . .	140
metali . . . . .	150	Rowery i części . . . . .	140
Ogłoszeniowe i reklamowe biura . . . . .	137	Rymarze . . . . .	151
Ogniska i Kluby . . . . .	113	Rymarskie wyroby . . . . .	140
Ogrodnictwo . . . . .	150	Sacharynowych pastylek fabryki . . . . .	151
Okręgowa Dyrekcja Robót Publ. . . . .	73	Samochody . . . . .	140
"    Izba Kontroli Państw. . . . .	74	Sąd Apelacyjny w Wilnie . . . . .	74
Okręg Wil. Urz. legal. narz. miern. . . . .	83	Sąd Okręgowy w Wilnie . . . . .	74
Okręgowy Urząd Ziemski . . . . .	82	Schroniska dla dzieci . . . . .	121
Okrętowe linje . . . . .	137	Sejmik Wil.-Trocki . . . . .	85
Olejarnie . . . . .	150	Seminarja Naucz. Państw. . . . .	118
Optyczne materjały . . . . .	137	Seminarja Naucz. Pryw. . . . .	118
Organizacje Akademickie . . . . .	108	Seminarja U. S. B. . . . .	116
"    Kobiece . . . . .	109	Senat U. S. B. . . . .	114
"    Młodzieży . . . . .	109	Sieci . . . . .	140
"    Polityczne . . . . .	109	Skóry . . . . .	140
"    Różne . . . . .	109	Skrzynek pracownie . . . . .	151
"    Sportowe . . . . .	110	Skup bydła i inwentarza (żywego) . . . . .	140
		Skup surowców leśnych i ziemiopl. . . . .	140



Sody fabryki . . . . .	151
Sól (hurt) . . . . .	140
Sportowe przedmioty . . . . .	140
Spżywcze sklepy (p. Kolonjalne)	
Stacje dozywiania . . . . .	122
Stacje opieki nad matką i dzieck.	122
Starostwo Grodzkie . . . . .	73
Starostwo Powiatu Wil.-Trockiego	73
Starozytności . . . . .	141
Stereotypy . . . . .	151
Stolarskie pracownie . . . . .	151
Stroiciele fortepjanów . . . . .	151
Studnie artesz., pompy, kanal. i wod. rob. . . . .	151
Szczotki i pedzle . . . . .	141
Szczotek i pedzli fabryki . . . . .	151
Szkło . . . . .	141
Szkoły państwowe zawod. . . . .	118
Szkoły powszechne . . . . .	120
Szkoły prywatne zawod. . . . .	119
Szkoły średnie ogólnokształcące Państwowe . . . . .	117
Szkoły średnie ogólnokształcące Prywatne . . . . .	117
Szpitala, przychodnie i zakłady lecnicze . . . . .	104
Szmuklerskie pracownie . . . . .	151
Śledzie (hurt) . . . . .	141
Ślusarskie pracownie . . . . .	152
Świec pracownie . . . . .	152
Tapety . . . . .	141
Tapicerskie wyroby . . . . .	141
Tartaki . . . . .	152
Teatry i sale koncertowe . . . . .	114
Techniczne biura . . . . .	141
Techniczne, wodociągowe i elek- trotechniczne materiały . . . . .	141
Tkanina drzewna . . . . .	152
Tokarskie pracownie . . . . .	152
Tokarskie wyroby . . . . .	141
Torebek papierowych pracownie	152
Towarzystwa, Kluby i Zw. Polskie	108
„ . . . . . Białoruskie . . . . .	113

Towarzystwa, Karaimskie . . . . .	113
„ Litewskie . . . . .	113
„ Rosyjskie . . . . .	113
„ Żydowskie . . . . .	113
Trykotowe wyroby . . . . .	141,152
Tutek (gilz) wytwórnie . . . . .	152
Tytoń i wyroby . . . . .	142
Ubezpieczeniowe T-wa . . . . .	142
Ubrania gotowe . . . . .	142
Uniwersytet St. Bat. . . . .	114
Urząd Probierczy . . . . .	83
Urząd Wojewódzki . . . . .	71
Urzędy i agencje poczt.-telegr. . . . .	80
Urzędy Wojskowe . . . . .	88
Walizy podróżne . . . . .	143
Waty pracownie . . . . .	152
Węgiel . . . . .	143
Wileńskie Starostwo Grodzkie . . . . .	73
Wina i wódki (patrz Alkohol). Wojewódzki Urząd . . . . .	71
Wód owoc. selcerski i gaz. fabryki	152
Wódek, likierów i win wytwórnie	152
Wydział Humanistyczny U. S. B.	114
Wydział Lekarski U. S. B. . . . .	115
Wydział Matem.-Przyr. i Studium Rolnicze U. S. B. . . . .	115
Wydział Prawa i Nauk Społecz- nych U. S. B. . . . .	114
Wydział Sztuk Pięknych U. S. B.	115
Wydział Teologiczny U. S. B. . . . .	114
Zabawki . . . . .	143
Zagran. poseł. i konsul. w Warsz.	70
Zakłady naukowe U.S.B. . . . .	116
Zakłady Opiekuńcze . . . . .	120
Zapałek i słomki zapatcz. fabryki	153
Zboże (hurt) . . . . .	143
Zegarki . . . . .	143
Zegarków pracownie . . . . .	153
Zębów sztucznych pracownie . . . . .	153
Złocenie i srebrzenie . . . . .	153
Zelazo i wyroby . . . . .	143
Żłobki . . . . .	122

### SKOROWIDZ OGŁOSZEŃ:

„Auto-garaże“ . . . . .	okł. III
Bank Ziemiański . . . . .	III
Bazar Przem. Lud. (Spółdzielnia)	XII
Bławat Wileński . . . . .	VI
Borkowski W. . . . .	VII
Bunimowicz T. . . . .	I
Charytonowicz W. i S-ka . . . . .	VII
Czapliński Wł. . . . .	XI
Dąbrowska K. . . . .	IX
Deull M. . . . .	XII
„Divina“ . . . . .	XIV
Dorżynkiewicz St. . . . .	XV
„Europa“ Tow. Ubezp. . . . .	V

Fajnsztejn A. . . . .	162
Gabinet kosmetyki higien. . . . .	IX
Gąsiorowska S. . . . .	XII
Gebethner & Wolf i S-ka . . . . .	IX
Grabowski St. . . . .	Kalendarjum
Hartwig C. . . . .	IV
Hejber J. . . . .	XIV
Iwazzkiewicz J. . . . .	XIII
Jabłkowscy B-cia . . . . .	X
Jensz H., Wł. Jacewicz i S-ka . . . . .	VII
Jurewicz W. . . . .	XIII
Kawenoki A. . . . .	XIV
Kiersnowski i Krużolek . . . . .	XVI

Kleck N. i Lewin J. . . . .	162	„Przezorność“ Tow. Ubezpieczeń okł. IV i kalendarjum	
Kołyśz Ch. . . . .	XIII	Puhaczewski W. . . . .	IX
„Kongresówka“ Piekarnia . . . . .	XI	Restauracja „Ziemiańska“ . . . . .	XV
„Kresowja“ . . . . .	XIII	Riunione Adriatica di Sicurta—okł. II	
Księgarnia Św. Wojciecha . . . . .	144	Rola . . . . .	XI
Kulesza S. H. . . . .	XV	Rottal K. . . . .	XIII
Kursy Koeduk. im. ks. Piotra Skargi . . . . .	XIV	Rutkowski K. i J. Domagała . . . . .	162
Lecznica Lit. Stow. Pom. Sanit. . . . .	V	Rutski K. . . . .	88
Lecznica oczna św. Józefa . . . . .	X	Siemaszko L. . . . .	II
„Lignopol“ . . . . .	okł. II	„Spółchem“ Fabr. Chem. . . . .	VIII
Łastowski J. . . . .	VII	Spółdzielczy Bank Rzemieślników i Kupców Polsk. w Wilnie	XIV
Łokuciewski B. . . . .	XV	Spółdzielczy Bank dla Handlu i Rzemiosł . . . . .	okł. II
Mazurkiewicz J. . . . .	XIV	Spółka Łowiecka . . . . .	okł. III
„Metalowiec“ J. Przygodski . . . . .	XII	Stankiewicz St. . . . .	XV
Miejski kinematograf . . . . .	XIV	Sztrall B. . . . .	VI
Mieszkowski E. . . . .	122	„Tromszczyński E.“ . . . .	102
Morawski . . . . .	XIII	Trubiło Wł. . . . .	XII
Nagrodzki Z. . . . .	I	Wajnsztejn N. „Enwe“ . . . . .	XV
Narbut Wł. . . . .	okł. III	Wileńska Pomoc Szkolna . . . . .	87
Niewiadomski M. . . . .	X	Wileńska Przędzalnia Wełny . . . . .	161
Nowicki J. i Syn . . . . .	160	Wilradio . . . . .	XVI
Odyniec T. i S-ka . . . . .	okł. III	„Zagożdżon“ . . . . .	IV
„Orbis“, Biuro podróży . . . . .	XIII	Zaniewski F. . . . .	XII
Osmołowski W. . . . .	X	Zawadzki Józef, Księgarnia . . . . .	2, 161 i kalendarjum
Pałac Sztuki . . . . .	VI	Zawadzki Józef, Drukarnia . . . . .	161
Pawilonis W. i J. Gapanowicz . . . . .	XIV	„Zjednoczeni Stolarze“ . . . . .	XII
„Piaśt“ Tow. Ubezp . . . . .	okł. II	Związek Spółdzielni Mleczarskich i Jajczarskich . . . . .	153
Piech M. i Syn . . . . .	153	Żeńska Szkoła Zawodowa Dokszt. im. M. Konopnickiej . . . . .	XV
Pierwsza Wil. Sp. Parc. . . . .	VI	Źródło Polskie . . . . .	XIII
Pikiel L. i Syn . . . . .	XI		
Piotrowski G. . . . .	II		
Piotrowski W. . . . .	XV		
„Polonia“ Tow. Akc. Ubezp. . . . .	VIII		
Poznańsko-Warsz. Tow. Ubezp. . . . .	VIII		
„Praca“ . . . . .	IX		

## Juljan Nowicki i Syn

Wilno, ul. Wielka 24.

Telefon 292.

GARNITURY, JESIONKI,  
PALTA ZIMOWE, FUTRA,  
BURKI PODRÓŻNE.

**KOŻUSZKI ZAKOPIAŃSKIE.**

ARTYKUŁY SPORTOWE,  
PODRÓŻNE, SWETRY I PULOWERY.

## Księgarnia JÓZEFA ZAWADZKIEGO w Wilnie

ZAMKOWA 22, tel. 6-60. Konto w P.K.O. 80-220.

**Poleca** możliwie kompletnie prowadzony asortyment książek polskich;

**Dostarcza** książki z kraju lub zagranicy w jaknajkrótszym terminie;

**Posiada** zawsze na składzie podręczniki szkolne do wszystkich zakładów naukowych;

**Zaopatruje** szkoły, biblioteki, czytelnie, kooperatywy, księgarnie prowincjonalne etc.

### DZIAŁ NUT

· obficie zaopatrzony w nuty na wszystkie instrumenty.

### DZIAŁ PISM

przyjmuje prenumeratę na pisma krajowe i zagraniczne.

## WILEŃSKA PRZĘDZALNIA WEŁNY

WILNO, UL. ŚW. ANNY Nr. 3  
(przy drukarni Józefa Zawadzkiego).

**POLECA PRZĘDZĘ** różnej grubości na kilimy, koce, pledy, burki i ubrania.

**Przyjmuje wełnę do sprzędzenia** według żądanej grubości od Nr. 1 do 12.

**Kupuje wełnę** lub zamienia na gotową przędzę.

**POSIADA WARSZTATY TKACKIE i wyrabia:** szewioty, sukna na ubrania burki, palta, kołdry, i pledy podróżne.

CENY UMIARKOWANE.

## DRUKARNIA

p. i.

## JÓZEF ZAWADZKI

Wilno, ulica Św. Anny 3, telefon 5-20.

WYKONYWA WSZELKIE ROBOTY W ZAKRESIE  
DRUKARSTWA i GRAFIKI.

PIERWSZORZĘDNE WYKONANIE. CENY UMIARKOWANE.

ZAKŁAD ISTNIEJE OD ROKU 1805.

DOM BANKOWY  
**N. KLECK i J. LEWIN**

WILNO, ULICA WIELKA Nr. 14. TELEFONY: 339 i 952.

*ZŁATWIA WSZELKIE OPERACJE  
W ZAKRESIE BANKOWOŚCI.*



Fabryka Sztucznych  
Wód Mineralnych,  
Leczniczych  
i Napojów chłodzących

„E. Tromszczyński“

kierownik i współwłaściciel

**W. Wrześniowski**

WILNO, PIWNA 7.

MAGAZYN: WIELKA 50

(vis-à-vis teatru).

Poleca: wody mineralne  
sztuczne jak:  
Vichy, Ems i t. p.

**K. Rutkowski i J. Domagała**

Wielka 47 WILNO Tel. 14-02

poleca:

**Jedwabie, wełny,  
materiały bieliźniane,  
dywany, gobeliny,  
serwety, kołdry  
i t. d.**

**Spec. jedwabie  
na ornaty Kościelne.**

BIURO PODAŃ, TŁUMACZEŃ I PRZEPISYWAŃ

**A. FAJNSZTEJNA**

Wilno.

Zawalna Nr. 15.

Telefon 12-73.

Złatwianie wszelkiego rodzaju spraw wchodzących w zakres biurowości,  
układanie podań i odwołań w sprawach podatkowych, administracyjnych i t. d.  
Układanie ofert. Powielanie.  
Regulowanie wszelkich spraw rachunkowych, jak: zestawianie bilansów,  
sprawozdań i t. d.

Korespondencja w językach: polskim, niemieckim, rosyjskim i in.

Wykonanie fachowe i pilne. Tajemnica handlowa gwarantowana.

Sprzedaż weksli, znaczków stemplowych i pocztowych.



**SKŁAD BRONI**  
**„SPÓŁKA ŁOWIECKA“**

*sp. z ogr. odp.*

W WILNIE,  
UL. AD. MICKIEWICZA 11.

Wielki wybór wszelkiej broni  
WARSZTATY RUSZNIKARSKIE.

Ceny konkurencyjne.  
Sprzedaż na bardzo  
dogodnych warunkach.

**AUTO-GARAŻE**

Upoważnione zastępstwo  
samochodów

„CHEVROLET“  
„OAKLAND“  
„PONTIAC“

Koncernu  
„General Motors Company A/S.“

Skład Akcesorji Samochodowych  
WILNO, ULICA WILEŃSKA 26  
TELEFON 13-61.

**T. ODYNYEC**  
i S-ka

Wilno, ulica Wielka Nr. 19.

Skład: SZKŁA,  
FAJANSU,  
PORCELANY,  
LAMP,

WYROBÓW metalowych,  
NACZYŃ kuchennych,  
SPRZĘTÓW domowych.

Ceny niskie. Wybór duży.

SKŁAD APTECZNY,  
KOSMETYCZNY I PERFUMERYJNY

**Prow. Wł. NARBUT**

Wilno, Św. Jańska 1, Telefon 4-72.

Poleca: Towary apteczne,  
Materiały opatrunkowe,  
Zioła lecznicze.

Naturalne WODY mineralne i sole  
do wani.

GALANTERJA : grzebienie,  
latarki,  
lusterka  
i artykuły  
gospodarstwa  
domowego.

Ceny niskie i stałe.  
Wysyłam pocztą.

21. XII. 1928

# TOWARZYSTWO UBEZPIECZEŃ „PRZEZORNOŚĆ“

S. A. w WARSZAWIE,  
Plac Małachowskiego 4.

Założone w roku 1892.

Zawiera ubezpieczenia od **OGNIA**, kradzieży  
z włamaniem i transportów

oraz

na **ŻYCIE** i od nieszczęśliwych wypadków na  
warunkach liberalnych, odpowiadających ostatnim  
wymogom techniki asekuracyjnej.

Towarzystwo Ubezpieczeń „Przezorność“ S. A. jest  
obecnie zrzeszone z najpotężniejszą wszechświatową  
instytucją ubezpieczeniową, posiadającą największą ze  
wszystkich towarzystw asekuracyjnych na świecie liczbę  
ubezpieczonych

## „THE PRUDENTIAL ASSURANCE COMPANY LIMITED“

HOLBORN BARS LONDON E. C. I.

Z ROKU 1848.

Zdolni i solidni ajenci poszukiwani.

Oddział Towarzystwa „Przezorność“ S. A. w Wilnie na województwa:  
Wileńskie, Nowogródzkie, Poleskie, Białostockie i Wolyńskie.

Wilno, ul. Ad. Mickiewicza Nr. 24, tel. Nr. Nr. 19 i 649.

(—) Dyrektor Józef Korolec.