

Biblioteka
Główna
UMK Toruń

0112.03

011203/1935 516

1935

**KSIĘGA ADRESOWA
M. WILNA
1935**

**WILEŃSKI KALENDARZ
INFORMACYJNY**



**ROCZNIK
XXX**

NAKŁADEM I DRUKIEM JÓZEFA ZAWADZKIEGO W WILNIE.

DOM BANKOWY
M. RYNDZIUŃSKI i K. KAUFMANS

WILNO, UL. NIEMIECKA 37

TELEF. 1-70 i 4-40.

Adres telegraf.: „RYNDKAUFBANK“.

**ZAŁATWIA WSZELKIE
CZYNNOŚCI BANKOWE.**

SPÓŁDZIELNIA
BAZAR PRZEMYSŁU LUDOWEGO

WILNO, ZAMKOWA 8.

Poleca po cenach hurtowych i detalicznych autentyczne

WYROBY LUDOWE (ze wszystkich dzielnic Polski).

WŁODZIMIERZ PIKIEL

WILNO, UL. WIELKA 7. TEL. 11-55.

FUTRA

**SUKNO, KAMGARNY I JEDWABIE
TOWARY WEŁNIANE I LNIANE**

FUTRA

FUTRA

WYSOKIE GATUNKI.

CENY NISKIE.

INTROLIGATORNIA WŁAD. STRZEDZIŃSKIEGO

WILNO, KRÓLEWSKA 1.

Oprawy książek. Kartonáže. Albumy do fotografii. Księgi handlowe.
Notesy i bloczki. Pudełka i teczki. Naklejanie map. Dyplomy art. Tuby
do dypl. Galant. skórzana. Odnaw. sztychów. Konserwacja starodruków.



WILEŃSKI PRYWATNY BANK HANDLOWY S. A.

ZAŁOŻONY W 1873 R.

INSTYTUCJA UL. MICKIEWICZA 8 CENTRALNA

* 4-45 * 8-16 TELEFONY 3-16 * 4-08 *

ODDZIAŁY:

— WARSZAWA — LIDA — SUWAŁKI —

* BANK ZAŁATWIA WSZELKIE OPERACJE BANKOWE *
PRZEKAZY PIENIĘŻNE DO **LITWY i ROSJI**
oraz DO WSZYSTKICH MIEJSCOWOŚCI W KRAJU I ZAGRANICĄ

PRZYJMUJE WKŁADY:

OSZCZĘDNOŚCIOWE, TERMINOWE I NA KAŻDE
ŻĄDANIE oraz DEPOZYTY NA PRZECHOWANIE

INKASUJE NALEŻNOŚCI W KRAJU I ZAGRANICĄ
oraz WYNAJMUJE KASETKI (SAFES) w podziemnym skarbcu stalowym.

GAZOL

płynny gaz ziemny, w butlach, wytwarzany pod hasłem **W KAŻDYM DOMU WŁASNA GAZOWNIA**. Gazol używa się tam, gdzie

gazu węglowego dostać nie można, lub jest zbyt drogi.

Miasta, zakłady przemysłowe, domy, wille, dwory, sanatoria, szpitale, nie posiadające gazu, będą go mieć dzięki Gazolowi.

GAZOL NIE JEST TRUJĄCY. ∴ GAZOL JEST TANI.

„GAZOLINA“, S. A. w Borysławiu, ekspozytura w Wilnie,

ul. Ostrobramska 19 m. 1.

Żądać demonstracji.

Żądać demonstracji.



KSIĘGARNIA I SKŁAD NUT

GEBETHNERA & WOLFFA i S-ki

Wilno, ulica Mickiewicza Nr. 7. Telefon 624.

Stale zaopatrzona w **DZIEŁA NAUKOWE** z wszelkich gałęzi wiedzy. **LITERATURA PIĘKNA** polska i obca. **PODRĘCZNIKI SZKOLNE** dla szkół powszechnych, średnich i wyższych. **NUTY** i nowości muzyczne w wielkim wyborze.

Zamówienia wysyłamy odwrotną pocztą.

ZAKŁAD CYNKOGRAFICZNY
EGZYSTUJE OD ROKU 1919

F. ZANIEWSKI

WILNO, UL. WIELKA 3 m. 9.

KLISZE DO DRUKU JEDNOBARWNE I WIELOBARWNE.

M. MAĆKOWIAK i T. ROMAŃCZUK

WILNO, ul. Wielka Nr. 47 - vis à vis kościoła św. Kazimierza.

SUKNO, BŁAWAT, JEDWABIE i TOWARY SEZONOWE

CENY NAJNIŻSZE.

KSIĘGARNIA i ANTYKWARJAT WILEŃSKI
ST. DORŻYŃKIEWICZA **W WILNIE, UL. WIELKA 9.**

KUPIJE KSIĄŻKI UŻYWANE, PRZYJMUJE W KOMIS oraz **POSIADA NA SKŁADZIE STALE KSIĄŻKI RZADKIE i WYCZERPANE.**

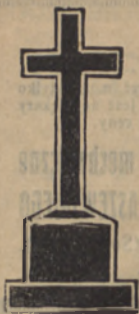

R. BIKNER PRACOWNIA RZEźB. - KAMIENIARSKA ze zmechanizowanym działem szliferskim

W WILNIE, ul. Rossa 15, telef. 17-29,
rok założenia 1885.

GOTOWE POMNIKI, NAGROBKI i PŁYTY pamiątkowe
z granitów szwedzkich i krajowych, labradoritu, marmu-
rów kieleckich i carrara.
BUDOWA GROBOWCÓW ŻELBETOWYCH na wszyst-
kich cmentarzach wileńskich i na prowincji.
Wykonanie robót p/g projektów własnych i otrzymanych.

SKLEP MATERJAŁÓW PIŚMIENNYCH WILNO, ŚWIĘTOJAŃSKA 1.

„ELEONORA”

Poleca po cenach przystępnych: Papier, artykuły biurowe, artykuły szkolne, księgi,
kwintarjusz, galanterię skórzaną. Dział art. malarski, kreślarski i rysunkowy.
Dostawa do biur, urzędów i szkół na dogodnych warunkach.

Państwowa Szkoła Rzemiosł Budowlanych w Wilnie

WILNO, KOPANICA 5.

TELEFON 9-43.

WYKONYWA WSZELKIE PRACE wchodzące w zakres całokształtu robót inżynierjno-budowlanych,
ziemnych, naziemnych, wodnych, ustroj żelazo-betonowych.

BUDUJE: Kościoły, gmachy rządowe, domy drewniane, murowane i z materiałów zastępczych
z kompletnym wykończeniem.

Wykonanie terminowe.

Robota dokładna.

PAŃSTWOWA SZKOŁA RZEMIOŚŁ BUDOWLANYCH w WILNIE istnieje od 1925 r.

Posiada 2 wydziały: Murarski (z oddziałami betonarskim i zduniskim), oraz ciesielski. Szkoła
ma na celu przygotowanie wykwalifikowanych czeladników murarskich i ciesielskich (podmajstrów
budowlanych). Przy Szkole internat. Szczegółowe warunki przyjęcia Dyrekcja Szkoły wysyła na żądanie.

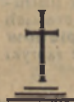

ZAKŁAD KAMIENIARSKO - BETONIARSKI ROSSA 24 (d. własny).

K. BŁOCKIEGO

Pomniki gotowe i na obstalunek. Budowa grobowców żelbe-
towych i ogrodzeń. - - - - - Ceny dostępne.

WARSZTATY PAŃSTWOWEJ SZKOŁY TECHNICZNEJ

W WILNIE, ul. Holendernia 12 (tel. 11-92).

Przyjmują wszelkie roboty, wchodzące w zakres: stolarstwa, dokładnej
obróbki metali, kuźnictwa oraz odlewnictwa żeliwa i metali kolorowych.

Warsztaty posiadają na składzie rozmaite narzędzia, okucia, zamki
i sprzęt sportowy, jak: narty, kajaki, łodzie żaglowe i t.p.

Specjalnością warsztatów są maszyny do obróbki lnu, jak: trzepaki
i miedlarki w/g projektów, uzgodnionych z Lniarską Centralną Stacją
Doświadczalną w Wilnie.

WYKONANIE ZAMÓWIEŃ SOLIDNE I FACHOWE.

CENY UMIARKOWANE.

**BIURO RACHUNKOWE
S. GAŚSIOROWSKIEJ**

WILNO, ul. Mickiewicza Nr. 8.

Prowadzi księgi rachunkowe i kontrole rachunków, zestawia bilanse, sporządza sprawozdania przedsiębiorstw handlowych, przemysłowych, majątków rolnych, spółdzielni i t. p.

NARTY

najdogodniej nabyć można tylko w wytwórni, tam jest największy wybór i najniższe ceny.

**„CEL” warsztaty mechaniczne
JÓZEFA TOMASZEWSKIEGO**

**WILNO, ul. Lipowa 4 (Sottaniszki),
tel. 13-92.**

100% UZYSKA KAŻDY

na trwałości metalowych przedmiotów kupując

pokost, farby, lakiery i pędzle
w składzie farb i chemikalji

„POLSKA FARBA”

wł. JÓZEF TOMASZEWICZ

Wilno, Domlnikańska 11, tel. 11-36.

ZAKŁAD KRAWIECKI

J. ALUKONIS

**WILNO, UL. JAGIELLOŃSKA 1
(róg Mickiewicza)**

Odnaczony złotym medalem
za fachowe wykonanie, według
kroju amerykańskiego.

PRACOWNIA

FORTEPIANÓW I PIANIN

nagr. wielkim złotym medalem
na II-gich Targach Północnych

M. ZAJEWSKI

**WILNO,
UL. WILEŃSKA 27-4.**

Wytwórnia instrumentów muzycznych

E. PACAK

**WILNO, ul. Zamkowa 17 m. 11.
Egzystuje od roku 1902.**

Przyjmuje zamówienia na **instrumenty muzyczne dęte** oraz **reperację** także. Wykonanie solidne. Ceny przystępne. Specjalny dział korekty instrumentów strunnych. Udziela wszelkich informacji **na kupno fortepianów i pianin** największej w Polsce fabryki Arnolda Fibigiera.

LITEWSKA

Spółdzielnia Kredytowa

z ogr. odp.

**w Wilnie, ul. Wielka Nr. 12.
Telefon 16-39.**

LIETUVIŲ

Kreditinis Kooperativas

apr. atsak.

**Viłniuje, Didžioji g. Nr. 12.
Tel. 16-39.**

Zafatwia operacje w **ZAKRES BANKOWOŚCI WCHODZĄCE.**
Przyjmuje **W KŁADY** (terminowe i na rachunki bieżące)

NA NAJDODGODNIEJSZYCH WARUNKACH.

ELEKTROWNIA MIEJSKA W WILNIE WYTWÓRNIA I BIURA ULICA DEREWNICKA 2.

CENTRALA TELEFONICZNA 24 i 118.

Elektrownia miejska zastosowała cały szereg taryf ułatwiających zużycie elektryczności w domu, w handlu i przemyśle.

TARYFA GOSPODARCZA 25 gr. za kwg.; przy tej taryfie stosuje się poza licznikiem głównym, przenośny podlicznik, którego wskazania odliczają się od wskazań licznika głównego.

Są goście — w pokoju jest chłodno. W kuchni niema ognia, zabrakło nafty — tu zbawcą staje się elektryczność. Mając czajnik lub płytkę elektryczną — niema kłopotów. Parę minut, a można przyrządzić smaczną kawę — herbatę. Żelazko elektryczne przedstawia również idealny sprzęt w każdym gospodarstwie domowym.

Wogóle niema czynności w gospodarstwie domowym, którejby nie można było dokonać, przy pomocy elektryczności.

TARYFA DLA REKLAM 45 gr. za kwg. przy zastosowaniu osobnego licznika dla oświetlenia okien i reklam zewnętrznych, o ile odbiorca zobowiązuje się do oświetlania ich do godz. 21.

TARYFA MEDYCZNA 45 gr. za kwg. przy zastosowaniu osobnego licznika wskazującego zużycie wszelkiego rodzaju aparatów medycznych.

TARYFA PRZEMYSŁOWA 32 gr. — 11 gr. za kwg., stosowane do ilości zużycia i czasu pracy.

STAŁA OBSŁUGA ABONENTÓW PRZEZ SPECJALNYCH MONTERÓW.

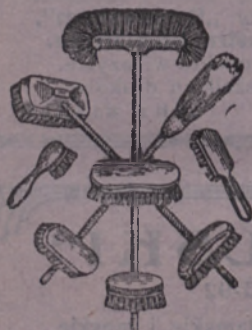

WYTWÓRNIA SZCZOTEK i PĘDZLI p. f. B. SYMONOWICZ

WILNO, Ś-to Jańska 2, tel. 19-76.

MIOTEŁKI

TRZEPACZKI

WYCIERACZKI

i PIÓROPUSZE.

WYROBY WŁASNE.

CENY NISKIE.

PIERWSZE w WILNIE WARSZAWSKIE BIURO POGRZEBOWE L. RAKOWSKIEGO

Ulica Ostrobramska Nr. 16.

Oddział: Kalwaryjska 1.

Posiada największy wybór: **TRUMIEN** dębowych, metalowych i sosnowych
WIENCE metalowe, marmotowe i **KARAWANY**.

Przyczem zaznaczam, że tylko w **WARSZAWSKIEM BIURZE POGRZEBOWEM L. RAKOWSKIEGO**
ul. Ostrobramska Nr. 16 z powodu ogólnego kryzysu ceny zostały niższe do potowy.
ZAMÓWIENIA MOGĄ BYĆ SPŁACANE RATAMI.

ROBOTY LEŚNE I PARCELACYJNE

Inż. leśnictwa **J. LASTOWSKI**

WILNO, MICKIEWICZA 42 m. 5.

TELEFON Nr. 10-84.

Informacje od godz. 10—11 i 5—6 wieczorem.

Egzystuje od 1904 r.

ZAKŁAD MALARSKI

Egzystuje od 1904 r.

JÓZEFA TOMKIEWICZA

WILNO, UL. WIWULSKIEGO 8 m. 3 (dom własny).

Poleca się w zakresie swoim, zaręczając sumienne wykonanie ściśle fachowo wszelkich robót malarsko-konserwacyjnych i pozłotniczych, oraz pokojowych od najskromniejszych do najozdobniejszych. Zakład posiada za sobą długoletnią praktykę i uznanie ze strony klientów.

WŁADYSŁAW BORKOWSKI

WILNO, UL. MICKIEWICZA 5. TEL. 372.

NAJWIĘKSZY WYBÓR MATERJAŁÓW PIŚMIENNYCH.

Specjalne działy: **Kreślarsko-malarski. Zabawek. Ram i obrazów.**
Księgi rachunkowe Rolnicze. Dla p. p. Notariuszy „Repertorium”,
plenipotencje i t. p. Dla p. p. Geometrów **Rejestra pomiarowe.**
Papier światłoczuły. Numeratory. Pergamin na akta wieczyste.
Kalendarze. Bilety wizytowe i wykonanie wszelkich druków.

DOSTAWA DO BIUR.

CENY NISKIE.

„BŁAWAT POLSKI“

WILNO, UL. WIELKA 28. TEL. 15-92.

Sklep bogato zaopatrzony w ostatnie nowości damskie i męskie.

Polecamy: Wełny na Kostjomy, Suknie i Pałta Damskie,
Wełny na Ubrania i Pałta Męskie, Kropy na Fraki,
Smokingi i Sutany.

Jedwabie w wielkim wyborze .. po cenach najniższych.

SZKŁO OKIENNE i LUSTRA

NA NAJDOGODNIEJSZYCH
WARUNKACH POLECA

SZ. SOBOL

WILNO, UL. NIEMIECKA 3, TEL. 573.

Firma egzystuje od r. 1888.

P. K. O. Nr. 80.368.

516

ROK WYDAWNICTWA XXX.

KSIĘGA ADRESOWA

M. WILNA

WILEŃSKI KALENDARZ INFORMACYJNY

NA ROK

1935



NAKŁADEM I DRUKIEM JÓZEFA ZAWADZKIEGO W WILNIE

OD WYDAWNICTWA.

Poniżej umieszczamy kartę zwrotną, zawierającą miejsce na szereg uzupełnień, zakomunikowanie których pozwoli nam ulepszyć odnośne działy w przyszłym roczniku, utrzymując jednocześnie stały kontakt z Sz. Czytelnikami.

Karta zwrotna

do Wydawnictwa Wil. Kalendarza Informacyjnego —
Księgarnia Józefa Zawadzkiego w Wilnie, Zamkowa 22.

W roczniku bieżącym
zauważyłem nastę-
pujące usterki:

W roczniku przyszłym
proponuję umieścić
następujące uzupeł-
nienia:

W dziale adresowym
zauważyłem:

a) brak następujących
adresów, które pro-
ponuję umieścić:

b) niedokładności,
które należy spro-
stować, jak nastę-
puje:

Imię i nazwisko

Adres

Wilno, dn.



011 203

W. 470/60

Zaćmienia słońca i Księżyca.

W roku 1935 będzie pięć zaćmień słońca i dwa księżycy :

- 1) Częściowe zaćmienie słońca d. 5 stycznia.
- 2) Całkowite zaćmienie księżycy d. 19 stycznia.
- 3) Częściowe zaćmienie słońca d. 3 lutego.
- 4) Częściowe zaćmienie słońca d. 30 czerwca.
- 5) Całkowite zaćmienie księżycy d. 16 lipca.
- 6) Częściowe zaćmienie słońca d. 30 lipca.
- 7) Obrączkowe zaćmienie słońca d. 25 grudnia.

W Polsce widzialne będzie jedynie zaćmienie księżycy w dniu 19 stycznia i to jedynie w postaci częściowej: początek zaćm. całkow. g. 16 m. 3, koniec zaćm. całk. g. 17 m. 31.

Jak przewidzieć pogodę?

Niebo	Chmury	Wiatr	Zwierzęta i ptaki	Pogoda będzie
Jasnoniebieskie. Przejrzysty szary poranek. Rosa lub lekka mgła rano. Czerwony zachód słońca. Niebo czyste, gwiazdziste nocą.	Lekkie, wysokie, białe i przejrzyste	Słaby, północny lub wschodni	Jaskółki fruwią wysoko. Żaby milczą. Ptaki śpiewają.	Piękna.
Czerwony wschód słońca. Gęsta i wysoka mgła rano. Bładożółty zachód słońca. Gwiazdy jak za mgłą. Koło nad księżycem.	Duże, ciemne, razem zwieszające się nad całym horyzontem.	Zachodni lub południowo-zachodni.	Jaskółki fruwią blisko ziemi. Ptaki piszczą i są niespokojne. Żaby rechoczą wesóło.	Deszcz.
Ciemnoniebieskie. Żółty zachód słońca.	Ciężkie, silnie zaostrome w swej formie.	Krótkie, gwałtowne porywy na parę godzin przed burzą.	Bydło na pastwiskach zbiera się w jedno stado i szuka schronienia.	Burza.
Czerwone lub żółte chmury przy zachodzie słońca.	Gęste i ostre w brzegach, liczne małe chmurki.	Wiatr zmienia kierunek.	Zwierzęta są niespokojne.	Zmiana.

Święta ruchome

w latach 1935—1943.

Rok	Popielec	Wielkanoc	Zesłanie Ducha Św. (Zielone Święta)	Boże Ciało	Niedziela I Adwentu
1935	6 marca	21 kwietnia	9 czerwca	20 czerwca	1 grudnia
1936	26 lutego	12 "	31 maja	11 "	29 listopada
1937	10 "	28 marca	16 "	27 maja	28 "
1938	2 marca	17 kwietnia	5 czerwca	16 czerwca	27 "
1939	22 lutego	9 kwietnia	28 maja	8 "	3 grudnia
1940	7 "	24 marca	12 "	23 maja	1 "
1941	26 "	13 kwietnia	1 czerwca	12 czerwca	30 listopada
1942	18 "	5 "	24 maja	4 "	29 "
1943	10 marca	25 "	13 czerwca	24 "	28 "

Liczba zwrotów kalendarzowych.

Pory roku.

Według kalendarza Gregorjańskiego.

Liczba Złota	XVII
Epakta	XXVI
Okres słońca	XII
Poczet rzymski	III
Litera niedzielna	F.

Początek wiosny dnia 21 marca.
Początek lata dnia 22 czerwca.
Początek jesieni dnia 24 września.
Początek zimy dnia 22 grudnia.

Święta ruchome.

Niedziela Starozapustna	17 lutego
" Mięsozupustna	24 lutego
" Zapustna	3 marca
Popielec	6 "
Niedziela Wstępna	10 "
" Sucha	17 "
" Głucha	24 "
" Środopostna	31 "
" Męki Pańskiej	7 kwietnia
" Palmowa	14 "
Wielkanoc	21 i 22 kwietnia
Krzyżowe dni	27, 28 i 29 maja
Wniebowstąpienie Pańskie	30 maja
Zesłanie Ducha Św.	9 i 10 czerwca
Trójcy Św.	16 czerwca
Boże Ciało	20 "
Niedziela 1-sza Adwentu	1 grudnia
Karnawał, licząc od Nowego Roku do Popielca, jest tygodni 9 i 1 dzień.	

Suche dni (kwartałowe).

- Pierwsze — 13, 15 i 16 marca (w II tygodniu Wielkiego Postu).
 Drugie — 12, 14 i 15 czerwca (w świątecznym tygodniu Zesł. Ducha Św.).
 Trzecie — 18, 20 i 21 września (w tygodniu po 14 września).
 Czwarte — 18, 20 i 21 grudnia (w tygodniu po III Niedzieli Adwentu).

O p o ś c i e .

Na mocy Prawa Kanonicznego obecnie sprawa postu przedstawia się w sposób następujący:

1) Używanie nabiału, jaj, oraz wszelkich tłuszczów dozwolonem jest we wszystkie dni całego roku.

2) We wszystkie święta, w które wierni obowiązani są do słuchania mszy św. chociażby przypadały one w dni postne, byle nie w czasie Wielkiego Postu — wolno jest jadać mięso.

3) W Wielką Sobotę od południa post ustaje.

4) Nie wolno używać mięsa: a) we wszystkie piątki całego roku, b) piątki i soboty podczas Wielkiego Postu; c) Środę Popielcową; d) w tak zwane kwartały (środa, piątek i sobota), a mianowicie: 1) w drugim tygodniu Wielkiego Postu, 2) w świątecznym tygodniu Zielonych Świątek, 3) w tygodniu po 14 września i 4) w tygodniu po III niedzieli Adwentu i e) 4 wigilje: a) przed Zielonemi Świątkami, b) przed Wniebowzięciem Matki Boskiej, c) przed Wszystkimi Świętymi i d) przed Bożem Narodzeniem.

5) W dni Wielkiego Postu, za wyjątkiem niedziel, w które jada się mięso, jak poniedziałek, wtorek, środa i czwartek — wolno jadać takowe tylko raz na dzień.

Epoki główne.

Rok 1935	Ery Chrześcijańskiej jest:
Rokiem 7443	Ery Bizantyjskiej.
" 6648	" Juljańskiej.
" 5696	" Żydowskiej.
" 2688	od założenia Rzymu.
" 1902	śmierci Chrystusa P.
" 1610	" I powszechnego soboru w Nicei.
" 1354	Ery Muzułmańskiej.
" 970	od zaprowadzenia chrześcijaństwa w Polsce.
" 549	" chrztu Litwy przez króla Wład. Jagiełłę.
" 548	" założenia biskupstwa Wileńskiego.
" 366	" zaprzysiężenia aktu wieczystej unji Polski z Litwą na Sejmie Lubelskim.
" 357	" założenia Akademji Wileńskiej.
" 143	" ogłoszenia w Polsce Konstytucji 3 Maja.

Rok 1935	Ery Chrześcijańskiej jest:
Rokiem 525	od bitwy pod Grunwaldem.
" 495	" wynalezienia druku.
" 443	" odkrycia Ameryki.
" 410	" hołdu pruskiego w Krakowie.
" 353	" zaprowadzenia kalendarza Gregorjańsk.
" 237	" wynalezienia maszyn parowych.
" 163	" 1-go rozbioru Polski.
" 152	" wynalezienia oświetlenia gazowego.
" 141	" ostatniego rozbioru Polski.
" 98	" zaprowadzenia telegr.
" 58	" telefonu.
" 38	" odkrycia radium.
" 21	" wybuchu wojny światowej.
" 17	" wskrzeszenia Państwa Polskiego.

E W A N G E L J E

na wszystkie niedziele i uroczystości w roku 1935.

Na Nowy Rok, u Łukasza św. w r. 2. O obrzezaniu Chrystusa Pana.
" 3-ch Króli, u Mateusza św. w rozdziale 2. O przybyciu mędrców ze wschodu.
" N. 1 po 3 Królach, u Łukasza św. w rozdziale 2. O Chrystusie 12-letnim w kościele.
" N. 2 po 3 Królach u Jana św. w rozdziale 2. O godach w Kanie Galilejskiej.
" N. 3 po 3 Królach, u św. Mateusza w r. 8. O trędowatym i setniku.
" Oczyszczenie N. M. P., u Łukasza św. w rozdz. 2. O ofiarowaniu Chr. w kośc. Jerozolimskim.
" N. 4 po 3 Królach u Mateusza św. w rozdz. 8. O uciszeniu burzy morskiej.
" N. 5 po 3 Królach u Mateusza św. w rozdz. 13. O kłakolu między pszenicą.
" N. Starozapustną, u Mateusza św. w rozdziale 20. O robotnikach w winnicy.
" N. Mięsozapustną, u Mateusza św. w rozdziale 8. O siejbie słowa Bożego i jego owocach.
" N. Zapustną, u Łukasza św. w rozdziale 18. Jezus przepowiada swą mękę i przywraca wzrok niewidomemu.

Na św. Kazimierza, u Łukasza św. w rozdziale 22. O sługach, czuwających i gotowych na przyście Pana swego z godów.
" Popielec, u Mateusza św. w rozdziale 6. Jak pościć należy.
" N. Wstępną, u Mateusza św. w rozdziale 4. O Chrystusie, kuszonym przez czarta.
" N. Suchą, u Mateusza św. w r. 17. O przemienieniu się Chrystusa.
" N. Głuchą, u Łukasza św. w r. 11. O wypędzeniu czarta.
" Zwiastowanie N. M. P., u Łukasza św. w rozdziale 1. O poselstwie Anioła Gabrjela do N. M. P.
" N. Środopostną, u Jana św. w r. 6. O nakarmieniu 5000 ludzi.
" N. Męki Pańskiej, u Jana św. w rozdziale 8. O żydach, chcących ukamienować Jezusa.
" N. Kwietną, u Mateusza św. w rozdziale 21. O wjeździe Chrystusa do Jerozolimy.
" Wielki Czwartek, u Jana św. w rozdziale 13. O wieczerzy Pańskiej.
" Wielki Piątek, Pasja według Jana św. w rozdziale 18 i 19.
" N. Wielkanocną, u Marka św. w rozdz. 16. O Zmartwychwstaniu Chrystusa Pana.

Na Poniedziałek Wielkanocny, u Łukasza św. w rozdz. 24. O dwóch uczniach, idących do Emmaus.

" N. Przewodnią, u Jana św. w rozdziale 20. O pokazaniu się Chrystusa uczniom.

" N. 2 po W., u Jana św. w rozdz. 10. O Chrystusie dobrym pasterzu.

" N. 3 po Wielk., u Jana św. w r. 16. O odejściu Chr. Pana do Ojca.

" N. 4 po Wielk., u Jana św. w rozdziale 16. O opiece Ducha św. nad Kościołem.

" N. 5 po W., u Jana św. w roz. 16. O skutkach prośby w imię Jezusa.

" Wniebowstąpienie Pańskie, u Marka św. w rozdziale 16. O wniebowstąpieniu Chrystusa Pana.

" N. 6 po Wielk., u Jana św. w rozdziale 15 i 16. O przyjściu pociechy Ducha Świętego.

" Zesłanie Ducha Św., u Jana św. w r. 14. O zesłaniu Ducha Św.

" Poniedziałek Św., u Jana św. w rozdziale 3. O rozmowie Chrystusa z Nikodemem.

" N. Trójcy Św., u Mateusza św. w r. 28. O mocy, danej Apostołom.

" Boże Ciało, u Jana św. w rozdziale 6. O Sakramencie Ciała i Krwi Chrystusa Pana.

" N. 2 po Św., u Łukasza św. w r. 14. O wezw. na wielką wieczerzę.

" ŚŚ. Piotra i Pawła, u Mateusza św. w rozdziale 16. O władzy, danej św. Piotrowi.

" N. 3 po Św., u Łukasza św. w r. 15. O zgubionej owcy i groszu.

" N. 4 po Św., u Łukasza św. w r. 5. O obfitym Piotra połowie ryb.

" N. 5 po Św., u Mateusza św. w rozdziale 5. O sprawiedliwości i pojednaniu się z bratem.

" N. 6 po Św., u Marka św. w r. 8. O nakarmieniu 4000 ludzi.

" N. 7 po Św., u Mateusza św. w r. 7. O fałszywych prorokach.

" N. 8 po Św., u Łukasza św. w r. 16. O niesprawiedliwym szafarzu.

" N. 9 po Św. u Łukasza św. w r. 19. O zburzeniu Jerozolimy.

" Wniebowzięcie N. M. P., u Łukasza św. w rozdziale 10. Mowa Chrystusa Pana do Marty.

" N. 10 po Św., u Łukasza św. w r. 18. O faryzeuszu i celniku.

" N. 11 po Św., u Marka św. w r. 7. O uzdrowieniu głuchoniemego.

" N. 12 po Św., u Łukasza św. w rozdziale 10. O miłosiernym Samarytaninie.

Na N. 13 po Św., u Łukasza św. w r. 17. O uzdrowieniu 10 trędowatych.

" N. 14 po Św., u Mateusza św. w r. 6. O służeniu Bogu i mamonie.

" N. 15 po Św., u Łukasza św. w r. 7. O wskrzeszeniu syna wdowy.

" Narodzenie N. M. P., u Mateusza św. w rozdziale 1. Księgi rodzaju Jezusa Chrystusa.

" N. 16 po Św., u Łukasza św. w r. 14. O uzdrowieniu opuchłego.

" N. 17 po Św., u Mateusza św. w r. 22. O miłości Boga i bliźniego.

" N. 18 po Św., u Mateusza św. w r. 9. O uzdrowieniu paralityka.

" N. 19 po Św., u Mateusza św. w rozdziale 22. O wezwaniu na gody weselne.

" N. 20 po Św., u Jana św. w r. 4. O chorym synu królewskim.

" Wszystkich Św., u Mateusza św. w rozdziale 9. O tych, którzy są błogosławieni.

" Dzień Zaduszny, u Jana św. w r. 5. O wskrzeszeniu umarłych.

" N. 21 po Św., u Mateusza św. w rozdziale 18. O dłużniku i złośliwym słudze.

" N. 22 po Św., u Mateusza św. w rozdziale 22. O oddawaniu monety czynszowej.

" N. 23 po Św., u Mateusza św. w r. 9. O wskrzeszeniu córki księcia.

" N. 24 po św., u Mateusza św., w r. 24. O Sądzie ostatecznym.

" N. 1 Adwentu, u Łukasza św. w rozdziale 21. O znakach na niebie i ziemi.

" Niepokalane Poczęcie N. M. P. u Łukasza św. w rozdz. 1. O poselstwie Anioła Gabryela do N.M.P.

" N. 2 Adwentu, u Mateusza św. w rozdziale 11. O poselstwie Jana do Chrystusa.

" N. 3 Adwentu, u Jana św. w r. 1. O poselstwie żydów do Jana.

" N. 4 Adwentu, u Łukasza św. w r. 3. O Janie opowiadającym chrzest.

" Narodzenie Chrystusa Pana, u Łukasza św. w rozdz. 2. O narodzeniu Chrystusa Pana.

" Ś. Szczepana 1 Męcz., u Marka św. w r. 23. O poselstwie proroków.

" Młodzianków, u Mateusza św. w rozdz. 2. O ucieczce do Egiptu.

" N. po Bożem Narodzeniu, u Łukasza św. w r. 2. Proroctwo Symeona o Chrystusie i boleściach Maryi Panny.

STYCZEŃ — 31 dni.



Święta katolickie

1	W.	Obrzezanie Pańsk. Nowy Rok 1935.
2	Ś.	<i>Imienia Jezus. Makarego Op., Martyn.</i>
3	C.	Daniela M., Genowefy P.
4	P.	† Tytusa B., Rygoberta B. W.
5	S.	Telesfora P. M., Symeona Zak.
6	N.	Trzech Króli. Objawienie Pańskie.
7	P.	Lucjana i Juljana M. M.
8	W.	Seweryna Op., Juljana M.
9	Ś.	Marcjanny P. M., Jukunda M.
10	C.	Agatona P., Wilhelma B. W.
11	P.	† Honoraty i Hygina.
12	S.	<i>Sw. Rodz. Arkad. i Modesta M.M.</i>
13	N.	1 po 3 Kr. Weroniki i Głafiry P.P.
14	P.	Hilarego B. W.D. K. Feliksa.
15	W.	Pawła I Past.
16	Ś.	Marcelego P. M. Ottona M.
17	C.	Antoniego Op.
18	P.	† Katedry Św. Piotra w Rzymie.
19	S.	Henryka B. W., Marty M.
20	N.	2 po 3 Kr. Fabjana i Sebastjana M. M.
21	P.	Agnieszki P. M.
22	W.	Wincentego i Anastazego.
23	Ś.	<i>Zasłużony N. M. P. Rajmunda.</i>
24	C.	Tymoteusza B. M.
25	P.	† <i>Nawrócenie Św. Pawła Ap.</i>
26	S.	Polikarpa B. M., Pauli Wd.
27	N.	3 po 3 Kr. Jana Złotoustego B. W.
28	P.	Objaw. św. Agnieszki P. M.
29	W.	Franciszka Salezego.
30	Ś.	Martynty P. M., Sawiny P.
31	C.	Piotra Nolasko, Marcelli Wd.

NOTATNIK

Dni	Wschód słońca		Zachód słońca	
	G.	M.	G.	M.
1	7	45	3	00
2	7	45	3	01
3	7	44	3	02
4	7	44	3	03
5	7	44	3	05
6	7	43	3	07
7	7	43	3	08
8	7	43	3	09
9	7	42	3	10
10	7	41	3	12
11	7	40	3	13
12	7	39	3	15
13	7	38	3	16
14	7	38	3	17
15	7	37	3	20
16	7	37	3	21
17	7	36	3	22
18	7	35	3	24
19	7	34	3	26
20	7	32	3	28
21	7	30	3	31
22	7	29	3	33
23	7	28	3	35
24	7	26	3	37
25	7	25	3	39
26	7	23	3	41
27	7	22	3	43
28	7	20	3	45
29	7	18	3	47
30	7	17	3	49
31	7	16	3	51

STYCZEŃ.

Ubezpiecza od **szkod ogniowych** budynki, urządzenia, towary, ziemioplody, fabryki i przedsiębiorstwa przemysłowe, składy, materiały, zapasy i t. d.

TOWARZYSTWO UBEZPIECZEŃ

„PRZEZORNOŚĆ“ S. A.

założone w roku 1891 w Warszawie

zrzeszone z Angielskiem T-wem Ubezp. „PRUDENTIAL“

ODDZIAŁ W WILNIE, ul. Ad. Mickiewicza 24, tel. Nr. 6-49 i 19-24
(na wojew. WILEŃSKIE, NOWOGRÓDZKIE, POLESKIE i BIAŁOSTOCKIE).

Odmiany księżycy. *)

- ☾ Nów 5-go
godz. 6 m. 20.
- ☾ Pierwsza kwadra 11-go
godz. 21 m. 54.
- ☾ Pełnia 19-go
godz. 16 m. 44.
- ☾ Ostatnia kwadra 27-go
godz. 20 m. 58.

*) Według danych zakomunikowanych przez Obserwatorium Astronomiczne w Wilnie. Czas Środkowo-Europejski, liczony od północy.

Święta wyzn. prawosławnego.

Według nowego stylu (w nawiasie stary styl):

Dnia 7-go (25.XII.1934 r.) Rożdiestwo Christowo, 14-go (1) Nowy Rok. 19(6) Bogojawlenie.

Święta wyznania muzułm.

Dnia 6, 7 i 8 Ramazan Bajram.

Od 1-go stycznia otwórz
swoją rachunek bieżący

w Chrześcijańskim Banku Spółdzielczym
na Antokolu z siedzibą Wilno, Zamkowa 18.

Bank czynny 9-1 rano i 5-7 wiecz.

NOTATNIK

Styczeń.

Co się dzieje w przyrodzie? Przyroda jeszcze pogrążona w śnie zimowym. — *Wolno polować do 15-go* — na: niedźwiedzie i rysie. Przez cały miesiąc na zające szaraki i bielaki, dziki, sarny — kozły, żbiki, kuny leśne, norki, wiewiórki, dzikie łabędzie i gęsi, przepiórki, dzikie indyki-samce, dzikie gołębie, drozdy, kwiczoły, paszkioty, ptaki krukowate i drapieżne, cietrzewie-koguty, jaszczki, pardwy, bażanty-koguty, słonki, dzikie kaczory, bataljony*).

*) *Przez cały rok nie wolno polować:* na żubry, bobry, kozie, świstaki, na samice i cielęta łośia, jelenia, daniela, na sarny-kozy i kozłeta, na niedźwiedzice (od niedźwiedziątek), na guszcze-kury, bażanty-kury i czarne bociany (art. 18 prawa Low.) oraz — do odwołania — na łośie-byki, dropie i dropie-kamionki (strepety) (rozp. Min. Rol.).

KOMUNALNA KASA OSZCZĘDNOŚCI M. WILNA

UL. MICKIEWICZA Nr. 11.

TEL.: 17-73, 15-70 i 15-71.

Przyjmuje wkłady oszczędnościowe od 1 złotego w złotych i złotych w złocie, płaćci solidne oprocentowanie.

Za wkłady i ich oprocentowanie ręczy m. Wilno całym swoim majątkiem.

LUTY — 28 dni.



Święta katolickie

1	P.	† Ignacego B. M., Brygidy.
2	S.	Oczyszczenie N. M. P.
3	N.	4 po 3 Kr. Błażeja B. M.
4	P.	Ansgarego i Andrzeja. B.B. W.W.
5	W.	Agaty P. M.
6	Ś.	Doroty P. M., Sylwana, Tytusa B. M.
7	C.	Romualda O., Ryszarda K.
8	P.	† Jana z Matty, Emiljana.
9	S.	Apolonji P. M. Cyryla.
10	N.	5 po 3 Kr. Scholastyki P., Sylwana.
11	P.	Objaw. N.M.P. w Lourdes.
12	W.	Eulalji P.
13	Ś.	Jana i Dobrośława.
14	C.	Walentego Kapł. M., Zenona M.
15	P.	† Faustyna i Jowity M. M.
16	S.	Juljanny P. M., Juljana.
17	N.	Starozapustna. Patrycjusza B. W.
18	P.	Symeona. B. M. Maksyma M.
19	W.	Konrada M., Mansweta
20	Ś.	Leona i Eucherjusza B.
21	C.	Maksymiljana, Eleonory, Feliksa.
22	P.	† Katedry Św. Piotra w Ant.
23	S.	Piotra Damjana B. D. K.
24	N.	Mięsopustna. Macieja Ap., Sergjusza.
25	P.	Zygryda B. W., Cezarego.
26	W.	Aleksandra, Nestora.
27	Ś.	Leandra B., Aleksandra
28	C.	Romana Op., Makarego.

NOTATNIK

Dni	Wschód słońca		Zachód słońca	
	G.	M.	G.	M.
1	7	13	3	53
2	7	11	3	55
3	7	09	3	57
4	7	07	3	59
5	7	05	4	01
6	7	04	4	03
7	7	03	4	05
8	7	00	4	07
9	7	58	4	08
10	6	56	4	11
11	6	54	4	13
12	6	52	4	15
13	6	49	4	15
14	6	47	4	16
15	6	45	4	18
16	6	43	4	24
17	6	41	4	26
18	6	38	4	28
19	6	35	4	31
20	6	33	4	33
21	6	31	4	35
22	6	29	4	37
23	6	26	4	39
24	6	24	4	41
25	6	22	4	43
26	6	21	4	45
27	6	20	4	48
28	6	14	4	50

Wyjaśnienie znaków: † post zwykły.

LUTY.

TOWARZYSTWO UBEZPIECZEŃ

„PRZEZORNOŚĆ“ S. A.

założone w roku 1891 w Warszawie

zrzeszone z Angielskiem T-wem Ubezp. „PRUDENTIAL“

Ubezpiecza od:

szkód ogniowych, odpowiedzialn. cywiln., od kradzieży z włamaniem, transporty, **życie**, posagi, renty, jednostki i grupy od następstw nieszczęśliwych wypadków.

ODDZIAŁ W WILNIE, ul. Ad. Mickiewicza 24, tel. Nr. 6-49 i 19-24
(na wojew. WILEŃSKIE, NOWOGRODZKIE, POLESKIE i BIAŁOSTOCKIE).

Luty — od wyrazu *lut* — srogi, okrutny.

Odmiany księżycy.

- ☉ Nów 3-go
godz. 17 m. 27
- ☽ Pierwsza kwadra 10-go
godz. 10 m. 24.
- ☾ Pełnia 18-go
godz. 12 m. 17.
- ☽ Ostatnia kwadra 26-go
godz. 11 m. 14.

Święta wyzn. prawosławnego.

Według nowego stylu (w nawiasie stary styl):
Dnia 15(2) Sretienje Gospodnie.

Przysłowia :

Gdy ciepło w lutym, zimno w marcu bywa, długo trwa zima, to jest niewątpliwa.

Gromnice jasne i czyste, zima potrwa zaiste.

Pieniądz składany w

Chrześcijańskim Banku Spółdzielczym

na Antokołu z siedzibą Wilno, Zamkowa 18
pracuje, bo wprowadzony w życie gospodarcze przez kredyty zasila i rozwija rzemiosło, przemysł i handel, podnosi dobrobyt i zwalcza bezrobocie wśród chrześcijan.

NOTATNIK

L u t y.

Co się dzieje w przyrodzie? *Przylatują*: szpak, dzika kaczka (także w marcu), skowronek polny, skowronek borowy (lerka), gołąb siniak, czajka właściwa. *Młode* wyprowadza krzyżodziób. — *Wolno polować* na: dziki, wiewiórki, zające bielaki (do 15), przez cały miesiąc na: dzikie indyki-samce, dzikie łabędzie i gęsi, cietrzewie-koguty, słonki, dzikie kaczory, bataljony.

POSIADAJĄC NA KSIĄŻECZCE
OSZCZĘDNOŚCIOWEJ

K. K. O.

ZI. 100.—

masz możliwość powiększenia
oszczędności

o ZI. 500.—

wygraną w losowaniu dnia
30 kwietnia lub 31 października
każdego roku.

MARZEC — 31 dni.

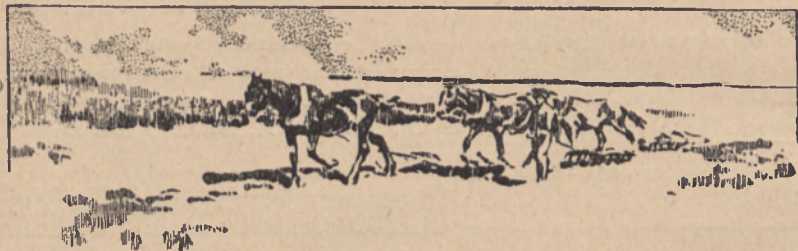

Święta katolickie

1	P.	Albina B. W.
2	S.	Heleny Cesarzowej.
3	N.	Zapustna. Kunegundy Cesarzowej.
4	P.	Kazimierza Król. W.
5	W.	Adryana i Euzebjusza M. M.
6	Ś.	† Popielec. Wiktora i Wiktoryna M. M.
7	C.	Tomasza z Akwinu W. D. K.
8	P.	† <i>Bł. Wincentego Kadł.</i> , Jana B.
9	S.	† Franciszki Rzymianki.
10	N.	1 p. Wstępna. 40 męcz. Wiktora M.
11	P.	Konstantego W.
12	W.	Grzegorza Wielk. P. W. D. K.
13	Ś.	† <i>Suchy dz.</i> Krystyny P. M., Nicefora
14	C.	Matyldy Kr. Wd., Leona B. W.
15	P.	† <i>Suchy dz.</i> Klemensa Hofbauera, Long
16	S.	† <i>Suchy dz.</i> Abrahama Pust., Eufrozyny
17	N.	2 p. <i>Sucha.</i> Józefa z Arymatei W.
18	P.	Gabryela Arch., Cyryla B.
19	W.	Józefa Obl. N. M. P.
20	Ś.	Wolframa B., Eufemji M.
21	C.	Benedykta Op.
22	P.	† Katarzyny M., Bogusława B.
23	S.	† Katarzyny M.
24	N.	3 p. <i>Głucha.</i> Marka i Tymoteusza
25	P.	<i>Zwiastowanie</i> N. M. P. Ireneusza.
26	W.	Ludgera B. W., Tekli M.
27	Ś.	Jana Dam. B. D. K.
28	C.	Jana Kapistrana W., Syksta.
29	P.	† Eustazego Op., Cyrylla M.
30	S.	† Kwiryra, Anieli Wd.
31	N.	4 p. <i>Środop.</i> Balbiny P.

NOTATNIK

Dni	Wschód słońca		Zachód słońca	
	G. M.	G. M.	G. M.	G. M.
1	6 10	4 54		
2	6 08	4 55		
3	6 05	4 57		
4	6 03	4 59		
5	6 00	5 01		
6	5 58	5 03		
7	5 55	5 05		
8	5 53	5 07		
9	5 51	5 09		
10	5 47	5 11		
11	5 45	5 13		
12	5 45	5 13		
13	5 45	5 15		
14	5 41	5 17		
15	5 38	5 19		
16	5 34	5 20		
17	5 32	5 22		
18	5 30	5 24		
19	5 28	5 26		
20	5 26	5 28		
21	5 23	5 30		
22	5 22	5 32		
23	5 21	5 34		
24	5 16	5 36		
25	5 14	5 38		
26	5 10	5 40		
27	5 08	5 43		
28	5 05	5 45		
29	5 02	5 47		
30	5 00	5 48		
31	4 57	5 50		

MARZEC.

ŻYCIE (z badaniem i bez badania lekarskiego), posagi, renty, legaty, a także jednostki i grupy od następstw nieszczęśliwych wypadków, najkorzystniej ubezpiecza

TOWARZYSTWO UBEZPIECZEŃ

„PRZEZORNOŚĆ” S. A.

założone w roku 1891 w Warszawie

zrzeszone z Angielskiem T-wem Ubezp. **„PRUDENTIAL”**

ODDZIAŁ W WILNIE, ul. Ad. Mickiewicza 24, tel. Nr. 6-49 i 19-24
(na wojew. WILEŃSKIE, „OWOGRÓDZKIE, POLESKIE i BIAŁOSTOCKIE).

Marzec — od *mróz (marznąć)* ze względu na częste przymrozki w tym miesiącu.

Odmiany księżycy.

- Now 5-go
godz. 3 m. 40.
- ☾ Pierwsza kwadra 12-go
godz. 1 m. 30.
- ☽ Pełnia 20-go
godz. 6 m. 31.
- ☾ Ostatnia kwadra 27-go
godz. 21 m. 50.

Święta wyznania mojżesz.

Dnia 18-go Post Estery, 19 Purym, 20 Szuszan Purym.

Święta wyznania muzułm.

Dn. 26, 27, 28 i 29 Kurban-Bajram.

Przysłowia :

Na św. Kazimierza dzień się z nocą przymierza.
Czterdziestu męczenników jakich, czterdzieści dni po nich takich.

Marzec

Co się dzieje w przyrodzie? *Zakwitają* te drzewa i krzewy, które rozwijają swe kwiaty przed rozwojem liści, jak leszczyna, olsza, dereń; poza tem kwitną przebiśniegi, podbiały, złoc, przylaszczka, w ogrodach kwitną ciemierniki. *Przylatują*: gajówka, ruzsik (raszka), gajówka ogrodowa (pieszka), kos (i w kwietniu), zięba, skowronek, pliszka biała, drozd śpiewak, kaczka cyranka, kania rdzawa, gołąb grzywacz, słonka, bekas, kulig wielki, żóraw pospolity. *Wolno polować* na guszcze-koguty od 16. Przez cały czas na: cietrzewie-koguty, dzikie indyki-samce, bałajony, dzikie kaczory, słonki i gęsi.

Oszczędzaj i ucz drugich oszczędzać w
CHRZEŚCIJAŃSKIM BANKU SPÓŁDZ.
W WILNIE, ZAMKOWA 18.

Głoś tę ideę w domu, wśród znajomych, w stowarzyszeniach. Nakłoń choćby jedną osobę do systematycznego składania oszczędności, a już spełniłeś czyn dla dobra teje osoby i Banku.

NOTATNIK

JEŻELI PRAGNIESZ WYGRAĆ
500 zł. —

musisz posiadać na książeczce oszczędnościowej

KOMUNALNEJ KASY OSZCZĘDNOŚCI

M. WILNA

UL. MICKIEWICZA Nr. 11,

TEL.: 17-73, 15-70 i 15-71,

nie mniej **100 zł. —** 6 miesięcy poprzedzających **Losowanie**.
Losowania odbywają się dnia 30-go kwietnia i 31-go października.

KWIECIEŃ — 30 dni.



Święta katolickie

1 P.	Teodory M., Hugona.
2 W.	Franciszka à Paulo.
3 Ś.	Ryszarda B. W.
4 C.	Izydora B. W. D. K., Platona W.
5 P.	† Wincentego Fer. W., Ireny.
6 S.	† Wilhelma Op., Celestyna.
7 N.	5 p. Mękl Pańsk. Epifanjusza B. M.
8 P.	Djonizego B.
9 W.	Marji Kleofasowej
10 Ś.	Ezechjela Pr. M.
11 C.	Leona Wielk P. W. D. K.
12 P.	† <i>Siedem bol. N. M. P.</i> Wiktora M.
13 S.	† Hermenegilda Królew. M.
14 N.	6 p Palmowa. Walerjana i Justyna M. M.
15 P.	Anastazego M.
16 W.	Marceljana i Lamperta M. M.
17 Ś.	† <i>Wielka.</i> Aniceta P. M., Roberta W.
18 C.	† <i>Wielki.</i> Bogum. W., Apolonjusza M.
19 P.	† <i>Wielki.</i> Tymona M.
20 S.	† <i>Wielka.</i> Sulpicjusza i Serwiljana M.
21 N.	Zmartwychwstanie Chr. P., Anzelma B
22 P.	Wielkanoc. Sotera i Kaja. P. P. M. M
23 W.	<i>Jerzego M.</i> Wojciecha B. M.
24 Ś.	Fidelisa Kapuc. M.
25 C.	<i>Marka Ewang.</i>
26 P.	† Kleta i Marcellina P. P. M. M.
27 S.	Teofila i Tertuljana B. B. W. W.
28 N.	Przewodnia. Pawła od Krzyża W., Wi-
29 P.	Piotra M., Roberta Op. [talisa M.
30 W.	Katarzyny Seneńsk. P., Marjana.

NOTATNIK

Dni	Wschód	Zachód
	stońca	stońca
	G. M.	G. M.
1	4 55	5 49
2	4 53	5 53
3	4 51	5 55
4	4 49	5 57
5	4 45	5 59
6	4 42	6 01
7	4 40	6 02
8	4 38	6 03
9	4 36	6 05
10	4 34	6 07
11	4 31	6 10
12	4 27	6 12
13	4 26	6 14
14	4 23	6 16
15	4 22	6 20
16	4 20	6 21
17	4 16	6 23
18	4 14	6 25
19	4 11	6 27
20	4 09	6 28
21	4 06	6 30
22	4 04	6 31
23	4 02	6 33
24	3 59	6 35
25	3 57	6 37
26	3 55	6 39
27	3 52	6 41
28	3 49	6 43
29	3 48	6 45
30	3 45	6 47

KWIECIEŃ.

Ubezpiecza od **szkód ogniowych** budynki, urządzenia, towary, ziemioplody, fabryki i przedsiębiorstwa przemysłowe, składy, materiały, zapasy i t. d.

TOWARZYSTWO UBEZPIECZEŃ

„PRZEZORNOŚĆ” S. A.

założone w roku 1891 w Warszawie

zrzeszone z Angielskiem T-wem Ubezp. „PRUDENTIAL”

ODDZIAŁ W WILNIE, ul. Ad. Mickiewicza 24, tel. Nr. 6-49 i 19-24
(na wojew. WILEŃSKIE, NOWOGRÓDZKIE, POLESKIE i BIAŁOSTOCKIE).

Odmiany księżycy.

- Nów 3-go
godz. 13 m. 10.
- ☾ Pierwsza kwadra 10-go
godz. 18 m. 42.
- ☽ Pełnia 18-go
godz. 22 m. 9.
- ☾ Ostatnia kwadra 26-go
godz. 5 m. 20.

**2 kwletnia już można otrzymać
procenty za wkłady terminowe
złożone w
CHRZEŚCIJAŃSKIM BANKU SPÓŁZIELCZYM
NA AN TOKOLU
z siedzibą: Wilno, Zamkowa 18.**

NOTATNIK

Święta wyzn. prawostawnego.

Według nowego stylu (w nawiasie stary styl):

Dnia 7 (25 - III) Błagowieszczeni
je Proświat. Bogorodicy, 21 (8)
Wchod Gospodien wo Jerusalim,
27 (14) Wilenskich Muczników,
28 (15) Pascha Gospodnia.

Święta wyznania mojżesz.

Dnia 18, 19 24 i 25 święto Paschy

Święta wyznania muzułm.

5-go Nowy Rok 1354 ery muzuł-
mańskiej, 14 dzień Aszura.

Kwiecień.

Co się dzieje w przyrodzie? *Zakwitają* z drzew: wierzby, wiązy, jesiony, klony, topole, osika, niekiedy tranina, a w lasach liściastych przyłaszczki, zawilce, pierwiosnki, fiołki, wilcze лыko, jaskier, pszonka, sasanka, mniszek; na łąkach kwitną kaczęce. *Przylatują*: podróżniczek (gajówka), słowik rdzawy, kraska, pliszka żółta, świergotek łąkowy, muchołówka, jaskółka, lelek (kozodój), dudek, drozd, kos, bocian (także w marcu), czapla siwa, rybołów, orlik krzykliwy, turkawka, rybitewka zwyczajna, bojownik (bataljon), siewka rzeczna, kokoszka wodna, przepiórka (także w maju). *Wolno polować*: na guszcze-koguty, a pozatem tak jak w marcu.

*CZY KOCHASZ SWE DZIECI? -
DOWIEDŹ SWEJ MIŁOŚCI
C Z Y N E M -*

odkładaj na książeczkę
oszczędnościową

**KOMUNALNEJ KASY OSZCZĘDNOŚCI
M. WILNA**

UL. MICKIEWICZA Nr. 11.
TEL.: 17-73, 15-70 i 15-71.

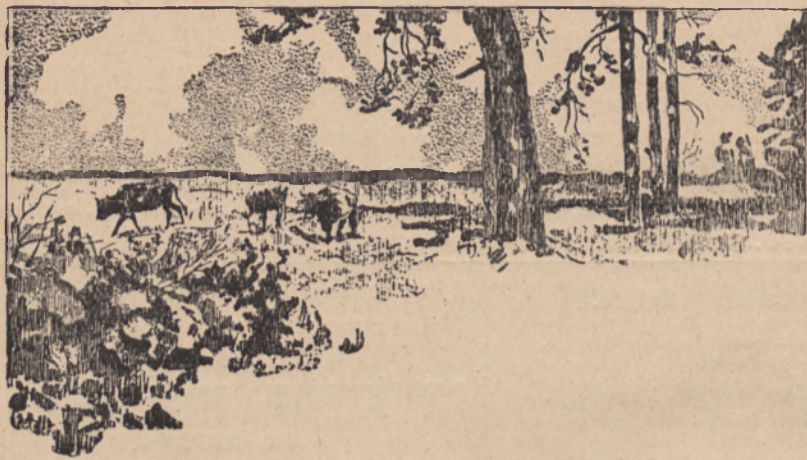

Święta katolickie

NOTATNIK

		Dni	Wschód słońca	Zachód słońca
		G. M.	G. M.	
1	Ś. <i>Filipa i Jakóba Apost.</i>	1	3 42	6 49
2	C. <i>Zygmunta Kr. M., Atanazego B.</i>	2	3 40	6 50
3	P. † <i>Król. Kor. Pol., Znalezienie Krz. Św.</i>	3	3 39	6 52
4	S. <i>Florjana M., Moniki Wd.</i>	4	3 37	6 54
5	N. 2 po W. <i>Piusa V P. W., Aniola i Ireny</i>	5	3 35	6 56
6	P. <i>Jana Ap. i Ewang. w oleju.</i>	6	3 33	6 58
7	W. <i>Domiceli i Eufrozyny M. M.</i>	7	3 32	7 00
8	Ś. <i>Stanisława B. M. P. K. P. Obj. Ś. Mich.</i>	8	3 30	7 01
9	C. <i>Grzegorza Nazj. B. W. D. K.</i>	9	3 27	7 03
10	P. † <i>Izydora Or.</i>	10	3 25	7 05
11	S. <i>Mamerta, Maksyma M., N.M.P. Łask.</i>	11	3 23	7 07
12	N. 3 po W. <i>Op. Św. Józefa. Pankracego M.</i>	12	3 21	7 09
13	P. <i>Serwacego B. W.</i>	13	3 20	7 11
14	W. <i>Bonifacego. M.</i>	14	3 18	7 12
15	Ś. <i>Zofji Wd. M., Jana de la Salle.</i>	15	3 17	7 14
16	C. <i>Jana Nepomuc. K., Bł. Andrzeja Bob.</i>	16	3 14	7 15
17	P. † <i>Paschalisa W.</i>	17	3 13	7 17
18	S. <i>Feliksa kapuc. M., Eryka.</i>	18	3 11	7 18
19	N. 4 po W. <i>Piotra, Celestyna P. W.</i>	19	3 10	7 19
20	P. <i>Bernardyna Seneń. W.</i>	20	3 08	7 22
21	W. <i>Wiktora M.</i>	21	3 07	7 23
22	Ś. <i>Julji P. M., Heleny P.</i>	22	3 05	7 25
23	C. <i>Dezyderego B. M., Michała B. W.</i>	23	3 04	7 27
24	P. † <i>Joanny i Afry, Zuzanny M.</i>	24	3 02	7 28
25	S. <i>Grzegorza VII P. W.</i>	25	3 01	7 30
26	N. 5 po W. <i>Filipa Nereusza W.</i>	26	3 00	7 31
27	P. <i>Krz. dz. Bedy W. D. K., Jana P. M.</i>	27	2 59	7 33
28	W. <i>Krz. dz. Augustyna B. W.</i>	28	2 58	7 35
29	Ś. <i>Krz. dz. Teodozji P. M., Marii Magd.</i>	29	2 56	7 36
30	C. Wniebowst. Pańskie. <i>Feliksa P., Ferd.</i>	30	2 55	7 38
31	P. † <i>Anieli P., Petroneli P.</i>	31	2 53	7 39

M A J.

TOWARZYSTWO UBEZPIECZEŃ

„PRZEZORNOSC” S. A.

założone w roku 1891 w Warszawie

zrzeszone z Angielskiem T-wem Ubezp. **„PRUDENTIAL”**

Ubezpiecza od:

szkód ogniowych, odpowiedzialn. cywiln., od kradzieży z włamaniem, transporty,

życie, posagi, renty, jednostki i grupy od następstw nieszczęśliwych wypadków.

ODDZIAŁ W WILNIE, ul. Ad. Mickiewicza 24, tel. Nr. 6-49 i 19-24

(na wojew. WILEŃSKIE, NOWOGRÓDZKIE, POLESKIE i BIAŁOSTOCKIE).

Maj — od łacińskiej nazwy tego miesiąca *Maius*, który był poświęcony bogini wzrastania Mai. Jedyna to nazwa zapożyczona.

Mieszkając na prowincji można również składać oszczędności w

CHRZEŚCIJAŃSKIM BANKU SPÓŁDZIELCZYM NA ANTOKOLU
Z SIEDZIBĄ WILNO, ZAMKOWA 18

przekazując gotówkę przez P. K. O.
na Konto naszego Banku 81.418.

Odmiany księżycy.

- ☉ Now 2-go
godz. 22 m. 36.
- ☾ Pierwsza kwadra 10-go
godz. 12 m. 54.
- ☽ Pełnia 18-go
godz. 10 m. 57.
- ☾ Ostatnia kwadra 25-go
godz. 10 m. 44.

NOTATNIK

Święta wyznania mojżesz.

Dn. 21 Święto Wiosny (Lag Beomer).

Przysłowia :

W maju kwarta deszczu, kropla błota.

Pankracy. Serwacy, Bonifacy, zli na ogrody chłopacy.

M a j.

Co się dzieje w przyrodzie? *Zakwitają* dęby, buki, brzozy, porzeczki, czereśnie, wiśnie, grusze, jabłonie, czeremchy, tarniny; w środku maja zakwitają wreszcie te drzewa i krzewy, u których kwiaty pojawiają się dopiero po rozwoju pierwszych liści, jak bez, kasztanowce, głogi, jarzębina; w lasach kwitną borówki, czarne jagody, konwalje i wiele innych, a w ogrodach bratki, narcyzy, tulipany. — *Przylatują*: wilga, gasiorek, kukulka, jerzyk, chróściel, derkacz, sokół, kobuz. *Wolno polować*: na głuszcze-koguty, dzikie indyki-samce, słonki łabędzie i gęsi (do 15). Na sarny-kozy (od 16). Przez cały miesiąc na: cietrzewie-koguty, bataljony i dzikie kaczozy.

JEŻELI PRAGNIESZ

ZAPEWNIĆ SOBIE

LEPSZĄ PRZYSZŁOŚĆ —

odkładaj na książeczkę
oszczędnościową

KOMUNALNEJ KASY OSZCZĘDNOŚCI
M. WILNA

UL. MICKIEWICZA Nr. 11.

TEL.: 17-73, 15-70 i 15-71.

CZERWIEC – 30 dni.



Święta katolickie

1	S.	Jakóba B. W.
2	N.	6 po W. Marcellina i Blandyny
3	P.	Erazma B. W.
4	W.	Franciszka Car. W., Saturniny.
5	S.	Bonifacego B. M., Walerji M.
6	C.	Norberta i Klaudjusza B. B. W. W.
7	P.	† Roberta Op.
8	S.	† Wigilja Maksyma i Medarda.
9	N.	Zesłanie D. Św. Pryma i Felicjana M. M.
10	P.	Świąteczny. Małgorzaty K. Zacharj.
11	W.	Barnaby Ap.
12	Ś.	† Suchy dz. Jana W., Onufrego Pust.
13	C.	Antoniego Padewskiego W.
14	P.	† Suchy dz. Bazylego Wielk. B. W. D. K.
15	S.	† Suchy dz. Wita, Modesta i Kresc.
16	N.	1 po Św. Trój. Św. Benona B. W., Julitty
17	P.	Jolanty W., Innocentego M. [i Just.
18	W.	Marka i Marcellina M. M.
19	Ś.	Gerwazego i Protazego M. M.
20	C.	Boże Ciało. Sylwerjusza P. M.
21	P.	† Alojzego Gonzagi W.
22	S.	N. M. P. Nieust. Pom. Paulina. B. W.
23	N.	2 po Św. Agrypiny P. M., Zenona M.
24	P.	Narodz. Św. Jana Chrzcic.
25	W.	Prospera B. W., Adalberta W.
26	Ś.	Jana i Pawła M. M.
27	C.	Władysława Kr. W.
28	P.	† Serca Jezus. Leona II P., Ireneusza
29	S.	Piotra i Pawła Apost. Wsp. wsz. śś. Ap.
30	N.	3 po Św. Wspomnienie św. Pawła.

NOTATNIK

Dni	Wschód słońca		Zachód słońca	
	G. M.	G. M.	G. M.	G. M.
1	2 52	7 40		
2	2 51	7 42		
3	2 50	7 43		
4	2 49	7 45		
5	2 48	7 45		
6	2 48	7 46		
7	2 47	7 47		
8	2 46	7 48		
9	2 45	7 49		
10	2 45	7 50		
11	2 44	7 51		
12	2 44	7 52		
13	2 44	7 53		
14	2 44	7 54		
15	2 44	7 54		
16	2 43	7 55		
17	2 43	7 55		
18	2 43	7 55		
19	2 43	7 56		
20	2 43	7 56		
21	2 43	7 56		
22	2 44	7 57		
23	2 44	7 57		
24	2 44	7 57		
25	2 45	7 57		
26	2 45	7 57		
27	2 45	7 57		
28	2 46	7 57		
29	2 46	7 56		
30	2 47	7 56		

CZERWIEC.

ŻYCIE (z badaniem i bez badania lekarskiego), posagi, renty, legaty, a także jednostki i grupy od następstw nieszczęśliwych wypadków, najkorzystniej ubezpiecza

TOWARZYSTWO UBEZPIECZEŃ

„PRZEZORNOŚĆ” S. A.

założone w roku 1891 w Warszawie

zrzeszone z Angielskiem T-wem Ubezp. **„PRUDENTIAL”**

ODDZIAŁ W WILNIE, ul. Ad. Mickiewicza 24, tel. Nr. 6-49 i 19-24
(na wojew. WILEŃSKIE, NOWOGRODZKIE, POLESKIE i BIAŁOSTOCKIE).

Czerwiec — od wyrazu *czerw* (pe-wien gatunek owadu).

Odmiany księżycy.

- ☉ Nów 1-go
godz. 8 m. 52.
- ☾ Pierwsza kwadra 9-go
godz. 6 m. 49.
- ☽ Pełnia 16-go
godz. 21 m. 20.
- ☾ Ostatnia kwadra 23-go
godz. 15 m. 21.
- ☉ Nów 30-go
godz. 20 m. 44

Święta wyzn. prawosławnego.

Według nowego stylu (w nawiasie stary styl):

Dnia 6-go (24/V) Wozniesienie
Gospodnie, dn. 16(3) Piatdziesiąt-
nica, dn. 17(4) Św. Ducha.

Święta wyznania mojżesz.

Dnia 7 i 8 Zielone Święta (Szewuos).

Święta wyznania muzułm.

Dnia 14 Mewlud — Narodzenie
Muhameda Proroka.

Pieniądz trzymany w domu nie rośnie, nie pracuje ani dla właściciela ani dla kraju, bo jest wycofany z obrotu. Powstaje przez to w całym kraju brak gotówki, drożyzna, bezrobocie, brak mieszkań, kryzys gospodarczy.

Zanieś oszczędności do

Chrześcijańskiego Banku Spółdzielczego

Zamkowa 18.

NOTATNIK

Czerwiec.

Co się dzieje w przyrodzie? *Zakwitają:* akacje, zboża, maliny, wino, róże, a pod koniec miesiąca zaczynają kwitnąć lipy; wśród zbóż kwitną maki, ostróżki, kękoły, w ogrodach tulipany, piwonje, kosańce, róże. *Dojrzewają:* czereśnie, wiśnie, truskawki, poziomki. *Jaja* składają: padalce, jaszczurki, rodzi jaszczurka żyworodka; (żaba wodna, kumki, żaba zielona, żółw, składają jaja zwykle w maju). *Wolno polować:* na sarny-kozy.

ZAKŁAD ZASTAWNICZY

Komunalnej Kasy Oszczędności m. Wilna
(LOMBARD)

UL. TROCKA 14. TEL. 7-27

(mury po-Franciszańskie).

Udziela pożyczek pod zastaw różnych ruchomości.

Przyjmuje przedmioty na przechowanie.

Przeprowadza komisową sprzedaż zastawów.

LIPIEC – 31 dni.



Święta katolickie

1 P.	Teodoryka Kapł.
2 W.	<i>Nawiedzenie N. M. P.,</i> Martynjana. <i>Koronacja Obr. M. B. Ostr.</i>
3 Ś.	Anatoljusza i Heljodora M. M.
4 C.	Józefa Kalasantego W.
5 P.	† Antoniego, Zakkarja W.
6 S.	<i>Najśw. Krwi P. J. Chr.</i> Izajasza Pr. Dominiki.
7 N.	4 po Św. Cyrylla i Metodogo B. B. W. W.
8 P.	Elżbiety Kr., Eugenjusza.
9 W.	Weroniki P., Zenona M.
10 Ś.	7 braci męcz. synów Felicyty.
11 C.	Pelagji P., Piusa I P. M.
12 P.	† Jana Gwalberta Op.
13 S.	Małgorzaty P. M., Anakleta P. M.
14 N.	5 po Św. Bonawentury B. W. D. K.
15 P.	Rozesłanie Ap., Henryka Ces.
16 W.	<i>N. M. P. Szkapł.,</i> Andrzeja i Bened.
17 Ś.	Aleksego W., Westyny M.
18 C.	Szymona z Lipnicy W., Kamilla.
19 P.	† Wincentego ą Paulo W.
20 S.	Czesława, Emilj., Hieron., Eljasza P.
21 N.	6 po Św. Praksedy P. M., Wiktora M.
22 P.	Marji Magdaleny, Platona.
23 W.	Apolinarego B. M., Teofila M.
24 Ś.	<i>Bł. Kunegundy,</i> Krystyny P. M.
25 C.	<i>Jakóba Apostoła.</i>
26 P.	† <i>Anny, Matki N. M. P.</i>
27 S.	Natalji M., Pantaleona M.
28 N.	7 po Św. Innocentego i Wiktora.
29 P.	Marty P., Olawa Kr. M.
30 W.	Julity i Donatylli M. M.
31 Ś.	Ignacego Lojoli W., Heleny Wd.

NOTATNIK

Dni	Wschód słońca		Zachód słońca	
	G. M.	G. M.	G. M.	G. M.
1	2 48	7 56		
2	2 49	7 55		
3	2 50	7 55		
4	2 51	7 55		
5	2 52	7 54		
6	2 53	7 54		
7	2 54	7 54		
8	2 55	7 53		
9	2 57	7 52		
10	2 57	7 51		
11	2 58	7 50		
12	2 59	7 49		
13	3 00	7 49		
14	3 01	7 49		
15	3 02	7 47		
16	3 03	7 45		
17	3 04	7 44		
18	3 06	7 43		
19	3 08	7 41		
20	3 10	7 40		
21	3 11	7 39		
22	3 13	7 37		
23	3 14	7 35		
24	3 16	7 34		
25	3 18	7 32		
26	3 19	7 31		
27	3 21	7 29		
28	3 23	7 27		
29	3 27	7 27		
30	3 27	7 25		
31	3 27	7 23		

LIPIEC.

Ubezpiecza od **szkód ogniowych** budynki, urządzenia, towary, ziemiopłody, fabryki i przedsiębiorstwa przemysłowe, składy, materiały, zapasy i t. d.

TOWARZYSTWO UBEZPIECZEŃ

„PRZEZORNOŚĆ” S. A.

założone w roku 1891 w Warszawie

zrzeszone z Angielskiem T-wem Ubezp. „PRUDENTIAL”

ODDZIAŁ W WILNIE, ul. Ad. Mickiewicza 24, tel. Nr. 6-49 i 19-24
(na wojew. WILEŃSKIE, NOWOGRÓDZKIE, POLESKIE i BIAŁOSTOCKIE).

Lipiec — od kwitnących w tym czasie *lip*.

Odmiany księżycy.

- ☾ Pierwsza kwadra 8-go godz. 23 m. 28.
- ☽ Pełnia 16-go godz. 6 m. 00.
- ☾ Ostatnia kwadra 22-go godz. 20 m. 42.
- ☽ Nów 30-go godz. 10 m. 32.

Święta wyznania mojżesz.

Dnia 18 Post—obłężenie Jerozolimy (Szywo-ozor Betamuz).

Przysłowia.

Lipiec, ostatek mąki wypiecz.
Gdy siedmiu braci śpiących
kropla dżdżu porosi, na siedmiotygodniową wilgoć się zanosi.

Lipiec.

Co się dzieje w przyrodzie? *Dojrzewają*: porzeczki, agrest, maliny, czarne jagody, a w końcu lipca wczesne gruszki (lipcówki). — *Zakwitają*: lipy, w ogrodach kwitną: malwy, słoneczniki, lewkonje, lilje, szałwje, maki, rezedy. — *Odlatują*: czajka właściwa, kukutka. — *Jaja składają*: wąż zaskroniec, gniewosz (miedzianka). — *Wolno polować* na: sarny-kozy, dziki, bataljony (od 10), dzikie kaczory i kaczki (od 16).

KAŻDEGO MIESIĄCA wypłaca 0/0 0/0 za większe wkłady **terminowe**

Chrześcijański Bank Spółdzielczy
na Antokolu, z siedzibą Wilno, Zamkowa 18.
W ten sposób można istnieć z procentów nie naruszając **Kapitału**.

NOTATNIK

KOMUNALNA KASA OSZCZĘDNOŚCI M. WILNA

UL. MICKIEWICZA Nr. 11.
TEL.: 17-73, 15-70 i 15-71.

Przyjmuje wkłady oszczędnościowe od 1 złotego w złotych i złotych w złocie, płaćci solidne oprocentowanie.

Za wkłady i ich oprocentowanie ręczy m. Wilno całym swoim majątkiem.

SIERPIEŃ — 31 dni.



Święta katolickie

1	C.	<i>Piotra Apostoła w okowach.</i>
2	P.	† <i>N.M.P. Anielskiej.</i> Stefana P. M.
3	S.	<i>Znalez. relik. św. Szczepana M.</i>
4	N.	8 po Św. Dominika W., Arystarcha M.
5	P.	<i>N. M. P. Snieżnej.</i> Afry P.
6	W.	<i>Przemienienie Pańskie.</i> Sykstusa.
7	Ś.	Kajetana W., Donata B. M.
8	C.	Cyrjaka, Larga i Smaragda M. M.
9	P.	† Romana M., Rustyka M.
10	S.	<i>Wawrzyńca M.,</i> Bohdana.
11	N.	9 po Św. Zuzanny i Dygny P.
12	P.	Klary P., Hilarji M.
13	W.	Hipolita i Kasjana M. M.
14	Ś.	† <i>Wigilja.</i> Euzebjusza kapł. M.
15	C.	Wniebowzięcie N. M. P.
16	P.	† <i>Joachima Ojca N. M. P.,</i> Rocha W.
17	S.	<i>Jacka W.,</i> Mirona i Pawła M.
18	N.	10 po Św. Firmina B. W., Agapita M.
19	P.	Marjana i Rufina W. W.
20	W.	Bernarda Op., Samuela Pr.
21	Ś.	Joanny Fremiot Wd.
22	C.	Symforjana i Tymoteusza M. M.
23	P.	† Filipa i Beniecjusza W.
24	S.	Bartłomieja Ap., Ptolomeusza.
25	N.	11 po Św. Ludwika Kr. Węg.
26	P.	<i>N.M.P. Jasnog.</i> Ireneusza.
27	W.	Józefa Kalas. Przen. rel. ś. Kazimierza.
28	Ś.	Augustyna B. W. D. K, Hermana.
29	C.	<i>Ścięcie gł. św. Jana Chrzcziciela.</i>
30	P.	† Róży Lim. P., Feliksa.
31	S.	Rajmunda W., Paulina B. M.

NOTATNIK

Dni	Wschód słońca		Zachód słońca	
	G. M.	G. M.	G. M.	G. M.
1	3 29	7 19		
2	3 31	7 18		
3	3 33	7 17		
4	3 35	7 15		
5	3 37	7 13		
6	3 38	7 11		
7	3 39	7 09		
8	3 41	7 07		
9	3 44	7 05		
10	3 47	7 03		
11	3 48	7 01		
12	3 49	6 59		
13	3 51	6 57		
14	3 52	6 54		
15	3 54	6 52		
16	3 55	6 50		
17	3 57	6 48		
18	3 59	6 46		
19	4 01	6 44		
20	4 03	6 42		
21	4 05	6 39		
22	4 07	6 36		
23	4 09	6 33		
24	4 10	6 31		
25	4 12	6 29		
26	4 14	6 27		
27	4 16	6 25		
28	4 18	6 22		
29	4 19	6 19		
30	4 22	6 18		
31	4 24	6 14		

SIERPIEŃ.

TOWARZYSTWO UBEZPIECZEŃ

„PRZEZORNOŚĆ“ S. A.

założone w roku 1891 w Warszawie

zrzeszone z Angielskiem T-~~w~~e Ubezp. „PRUDENTIAL“

Ubezpiecza od:

szkód ogniowych, odpowiedz. cywiln., od kradzieży z włamaniem, transporty, życie, posagi, renty, jednostki i grupy od następstw nieszczęśliwych wypadków.

ODDZIAŁ W WILNIE, ul. Ad. Mickiewicza 24, tel. Nr. 6-49 i 19-24
(na wojew. WILEŃSKIE, NOWOGRÓDZKIE, POLESKIE i BIAŁOSTOCKIE).

Sierpień — od *sierpa*, gdyż w tym miesiącu przeważnie odbywają się żniwa.

Odmiany księżycy.

- ☾ Pierwsza kwadra 7-go godz. 14 m. 22.
- ☽ Pełnia 14-go godz. 13 m. 43
- ☾ Ostatnia kwadra 21-go godz. 4 m. 17.
- ☾ Now 29-go godz. 2 m. 00.

Święta wyzn. prawosławnego.

Według nowego stylu (w nawiasie stary styl):

Dnia 19(6) Preobrażenie Gospodnie, 28(15) Uśpienie Preśw. Bogorodzicy.

Święta wyznania mojżesz.

Dnia 8 Post—zburzenie świątyni (Tyszo-Beaw).

Przysłowia.

Na święty Jacek z nowej pszenicy placek.

Kto na św. Bartłomiej siał, będzie chleb miał.

Przezorny ojciec i mąż zapisuje się na Członka **CHRZEŚCIJAŃSKIEGO BANKU SPÓŁDZIELCZEGO** NA ANTOKOLU, z siedzibą ZAMKOWA 18.

póki żyje i pracuje stale korzysta z kredytu, umierając zabezpiecza rodzinie **1.000 zł., 2.000 zł.,** albo **3.000 zł.** zapomogi, wypłacane przez Bank niezwłocznie.

Żądajcie *Regulaminu Funduszu Zapomogowego* = *Kasy Pogrzebowej.*

NOTATNIK

Sierpień.

Co się dzieje w przyrodzie? *Zakwitają* rośliny jesiennie: wrzosy, goryczki; w ogrodach: malwy, astry, czarnuszki, goździki, rezody.—*Dojrzewają:* borówki, jeżyny, jarzębina.—*Odlatują:* kania rdzawa, słowik rdzawy, wilga, jerzyk, trzeiniak, rybołówka, bocian.—*Wolno polować* na: sarnykozły, dziki, bataljony, dzikie kaczory i kaczki, dzikie łabędzie i gęsi, zaś od 16 na dzikie gołębie, drozdy kwiczoły, paszkoty, ptaki krukowe i drapieżne, cietrzewie jarząbki słonki i pardwy.

POSIADAJĄC NA KSIĄŻECZCE
OSZCZĘDNOŚCIOWEJ

K K. O.

ZI. 100.—

masz możność powiększenia
oszczędności

o ZI. 500.—

wygraną w losowaniu dnia
30 kwietnia lub 31 października
każdego roku.

WRZESIEŃ — 30 dni.



Święta katolickie

NOTATNIK

		Dni	Wschód słońca	Zachód słońca
			G. M.	G. M.
1	N. 12 po Św. <i>Pociesz. N.M.P.</i> , Idziego Op.	1	4 26	6 12
2	P. Stefana Kr. Węg.	2	4 28	6 10
3	W. Szymona Słupnika, Bronisławy P.	3	4 30	6 06
4	Ś. Rozalji P.	4	4 32	6 04
5	C. Wawrzyńca, Justynjana B. W.	5	4 33	6 02
6	P. † Zacharjasza Pr., Petronjusza.	6	4 34	5 59
7	S. Jana M., Reginy P.	7	4 37	5 58
8	N. 13 po Św. <i>Narodzenie N. M. P.</i> , Adrjana.	8	4 38	5 56
9	P. Sergjusza P. W., Gorgonjusza.	9	4 40	5 54
10	W. Mikołaja z Tolentu W.	10	4 42	5 51
11	Ś. Prota i Jacka M. M.	11	4 44	5 49
12	C. Gwidona W., Heronida M.	12	4 46	5 49
13	P. † Eugenji P.	13	4 48	5 45
14	S. <i>Podwyższenie Krzyża Św.</i>	14	4 50	5 40
15	N. 14 po Św. <i>Imienia N.M.P.</i> , Nikodema.	15	4 52	5 37
16	P. Eufemji P. M.	16	4 54	5 35
17	W. Stygm. św. Franciszka.	17	4 55	5 33
18	Ś. † <i>Suchy dz.</i> Józefa W., Ireny M.	18	4 57	5 30
19	C. Januarjusza B. M.	19	4 59	5 27
20	P. † <i>Suchy dz.</i> Eustachjusza M.	20	5 01	5 25
21	S. † <i>S. dz. Mateusza Ap., N.M.P. Bolesn.</i>	21	5 03	5 21
22	N. 15 po Św. Tomasza B. W.	22	5 04	5 19
23	P. Tekli P. M.	23	5 06	5 18
24	W. <i>N. M. P. od wykup. niewoln.</i>	24	5 08	5 15
25	Ś. <i>Błog. Ładysława z Giełn.</i>	25	5 09	5 12
26	C. Cyprjana i Justyny P. M. M.	26	5 11	5 10
27	P. † Koźmy i Damjana M. M.	27	5 13	5 08
28	S. Wacława Kr. M.	28	5 15	5 04
29	N. 16 po Św. <i>Michała Archaniola.</i>	29	5 17	5 02
30	P. Hieronima kapł. W. D. K.	30	5 18	5 00

WRZESIEŃ.

ŻYCIE (z badaniem i bez badania lekarskiego), posagi, renty, legaty, a także jednostki i grupy od następstw nieszczęśliwych wypadków, najkorzystniej ubezpiecza

TOWARZYSTWO UBEZPIECZEŃ

„PRZEZORNOSC” S. A.

założone w roku 1891 w Warszawie

zrzeszone z Angielskiem T-wem Ubezp. **„PRUDENTIAL”**

ODDZIAŁ W WILNIE, ul. Ad. Mickiewicza 24, tel. Nr. 6-49 i 19-24
(na wojew. WILEŃSKIE, NOWOGRODZKIE, POLESKIE i BIAŁOSTOCKIE).

Wrzesień — od kwitnących w tym czasie *wrzosów*.

Odmiany księżycy.

- ☾ Pierwsza kwadra 6-go godz. 3 m. 26.
- ☽ Pełnia 12-go godz. 21 m. 18.
- ☾ Ostatnia kwadra 19-go godz. 15 m. 22.
- ☽ Now 27-go godz. 18 m. 29.

Posiadając oszczędności w kilku Bankach przekonasz się, że w **CHRZEŚCIJAŃSKIM BANKU SPÓŁDZIELCZYM** przy ul. ZAMKOWEJ 18, osiągnąłeś najwięcej korzyści. Składaj sam i innych do składania namawiaj.

NOTATNIK

Święta wyzn. prawosławnego.

Według nowego stylu (w nawiasie stary styl):

Dnia 21 (8) Roździestwo Preśw. Bogorodzicy, 27 (14) Wozdźwienie Kresta Gospodnia.

Święta wyznania mojżesz.

Dnia 28 i 29 Nowy rok 5696 (Rosz Haszono).

Przysłowie.

W Narodzenie Panny Maryi pogodnie, będzie tak cztery tygodnie.

Wrzesień.

Co się dzieje w przyrodzie? *Kwitną wrzosy.* — *Dojrzewają:* owoce zimowe, żórawiny, orzechy laskowe. — *Odlatują:* dzika kaczka, gajówka (rudzik, ogrodowa), kulig wielki, kraska, pliszka, turkawka, przepiórka, gąsiorek. — *Wolno polować* na jelenie-byki, daniela-rogacze, sarny-kozły, dziki, borsuki, przepiórki, kuropatwy, jarząbki, pardwy, słonki, (na cietrzewie-kury tylko do 15) cietrzewie-koguty, bataljony, dzikie kaczory i kaczki (samice młode) oraz inne ptactwo wodne i błotne, dzikie łabędzie i gęsi, dzikie gołębie, drozdy, kwiczoły, paszkoty, ptaki krukowate i drapieżne.

JEŻELI PRAGNIESZ WYGRAĆ 500 zł. —

musisz posiadać na książeczce oszczędnościowej

KOMUNALNEJ KASY OSZCZĘDNOŚCI

M. WILNA

UL. MICKIEWICZA Nr. 11,
TEL.: 17-73, 15-70 i 15-71.

nie mniej 100 zł. — 6 miesięcy poprzedzających losowanie. Losowania odbywają się dnia 30-go kwietnia i 31-go października.

PAŹDZIERNIK — 31 dni.

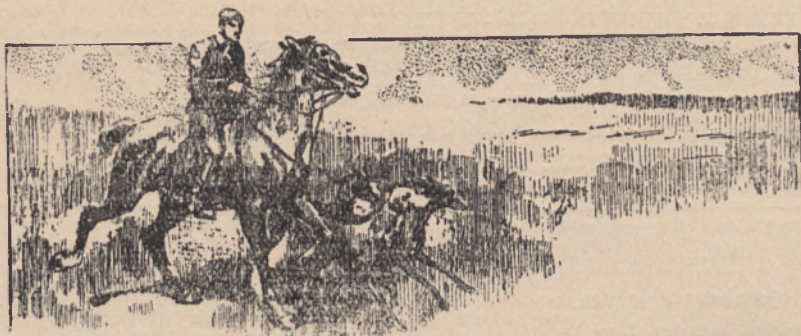

Święta katolickie

NOTATNIK

		Dni	Wschód słońca		Zahód słońca	
			G.	M.	G.	M.
1	W.	<i>Bł. Jana z Dukli.</i> Remigjusza B. W.	1	5 21	4	57
2	Ś.	Aniołów Stróżów.	2	5 23	4	55
3	C.	Teresy od Dz. J., Kandyda i Ewalda.	3	5 26	4	53
4	P.	† Franciszka Serafickiego W.	4	5 27	4	49
5	S.	Placyda M.	5	5 29	4	45
6	N.	17 po Św. N.M.P. Różańc. Brunona W.	6	5 31	4	43
7	P.	Marka P. W., Justyny P. M.	7	5 34	4	40
8	W.	Pelagji, Brygitty Wd.	8	5 35	4	38
9	Ś.	Dyonizego B. M.	9	5 37	4	35
10	C.	Franciszka Borg. W.	10	5 39	4	33
11	P.	† Placydy i Zenajdy P. P.	11	5 40	4	31
12	S.	Maksymiljana, Ludwika Bertr.	12	5 42	4	28
13	N.	18 po Św. Edwarda Kr. Weg.	13	5 44	4	26
14	P.	Kaliksta P. M., Ewarysta.	14	5 46	4	24
15	W.	Jadwigi Wd., Teresy P.	15	5 48	4	22
16	Ś.	Martynjana i Saturjana.	16	5 50	4	20
17	C.	Wiktora M., Małgorzaty Alac. P.	17	5 52	4	18
18	P.	† <i>Lukasza Ewang.</i> , Justa M.	18	5 55	4	14
19	S.	Piotra z Alkantary W.	19	5 57	4	13
20	N.	19 po Św. Janu Kantego, Ireny.	20	5 59	4	11
21	P.	Urszuli P. M., Hilarjona Op.	21	6 01	4	08
22	W.	Korduli i Alodji P. P. M. M.	22	6 02	4	06
23	Ś.	Seweryna i Romana B. B. M. M.	23	6 04	4	04
24	C.	<i>Rafata Archaniola.</i>	24	6 08	4	02
25	P.	† Kryspina i Kryspinjana M. M.	25	6 10	4	00
26	S.	Ewarysta P. M.	26	6 12	3	57
27	N.	20 po Św. Chr. Kryst. , Sabiny P. M.,	27	6 14	3	54
28	P.	<i>Szym. i Tad. Ap.</i> [Frumencjusza B. W.]	28	6 16	3	52
29	W.	Narcyza B. W., Euzebj P. M.	29	6 19	3	50
30	Ś.	Germana i Serapjona B. B. W. W.	30	6 22	3	48
31	C.	† <i>Wigilja.</i> Symfronjusza M.	31	6 24	3	46

PAŹDZIERNIK.

Ubezpiecza od szkód ogniowych budynki, urządzenia, towary, ziemiopłody, fabryki i przedsiębiorstwa przemysłowe, składy, materiały, zapasy i t. d.

TOWARZYSTWO UBEZPIECZEŃ

„PRZEZORNOŚĆ“ S. A.

założone w roku 1891 w Warszawie

zrzeszone z Angielskiem T-wem Ubezp. „PRUDENTIAL“

ODDZIAŁ W WILNIE, ul. Ad. Mickiewicza 24, tel. Nr. 6-49 i 19-24
(na wojew. WILEŃSKIE, NOWOGRÓDZKIE, POLESKIE i BIAŁOSTOCKIE).

Październik — od *paździorów*, gdyż w tym miesiącu przeważnie odbywa się międlenie lnu i konopi.

Odmiany księżycy.

- ☾ Pierwsza kwadra 5-go godz. 14 m. 39.
- ☽ Pełnia 12-go godz. 5 m. 39.
- ☾ Ostatnia kwadra 19-go godz. 6 m. 36.
- ☽ Nów 27-go godz. 11 m. 15.

Święta wyznania mojąsz.

- Dn. 7 Sądny dzień (Jom Kipur).
- D. 12 i 13 Święto szalasów (Sukos).
- Dnia 18 Święto Palm (Hoszano-Rabo).
- Dnia 18 Szmini Aceres.
- Dnia 20 Szymchas Tora.

Przysłowie.

W św. Jadwigę jeśli deszcz nie pada, to do kapusty miodu Bóg dokłada.

Dzień 31 października — to międzynarodowy „Dzień Oszczędności“, obchodzony uroczystie przez wszystkie kulturalne narody całego świata.

W dniu 31-X namawiaj wszystkich do ulokowania **OSZCZĘDNOŚCI**

w **Chrześcijańskim Banku Spółdzielczym**
Zamkowa 18.

NOTATNIK

Październik.

Co się dzieje w przyrodzie? *Zakwitają:* na polach i ścierniskach gwiazdnice, bratki, stokrutki. — *Odlatują:* skowronek (polny, borowy — także w listopadzie), świergotek łąkowy, lelek kozodój, kos, pliszka biała, drozd, gołąb grzywacz, żóraw pospolity, rybołów kulczyk, bojownik bataljon, kokoszka wodna, chróściel pospolity (derkacz), sokół kobuz. — *Wolno polować* tak jak we wrześniu oraz na żbiki, na dzikie indyki-koguty i bażanty-koguty (od 16).

*CZY KOCHASZ SWE DZIECI? —
DOWIEDŹ SWEJ MIŁOŚCI
C Z Y N E M —*

odkładaj na książeczkę
oszczędnościową

KOMUNALNEJ KASY OSZCZĘDNOŚCI
M. WILNA

UL. MICKIEWICZA Nr. 11.
TEL.: 17-73, 15-70 i 15-71.

LISTOPAD — 30 dni.



Święta katolickie

1	P.	† Wszystkich Świętych.
2	S.	<i>Dzień Zaduszny.</i> Jerzego.
3	N.	21 po Św. Huberta B. W., Sylwji.
4	P.	Karola Borom. B. W., Witalisa M.
5	W.	Zacharjasza i Elżbiety.
6	S.	Leonarda W., Feliksa.
7	C.	Nikandra i Karyny M. M.
8	P.	† Gotfryda i Maura B. B. W. W.
9	S.	Teodora i Oresta M. M.
10	N.	22 po Św. <i>Opieki</i> N. M. P. Andrzeja.
11	P.	Marcina B. M.
12	W.	Marcina. P. M, 5 braci męcz.
13	Ś.	<i>Stanisł. Kostki</i> , Dydaka W., Zebiny M.
14	C.	Jukunda B. W., Józafata B. M.
15	P.	† Leopolda W., Gertrudy P.
16	S.	<i>M. B. Ostrobramsk.</i> , Edmunda B.
17	N.	23 po Św. Grzegorza Cudotw. B.
18	P.	Odonu P., Pośw. baz. św. Ap.
19	W.	Elżbiety Kr. Wd.
20	Ś.	Feliksa Walejusza W.
21	C.	<i>Ofiarow.</i> N. M. P. Alberta B. W.
22	P.	† Cecylji P. M., Marka i Stefanji.
23	S.	Klemensa P., Felicjaty M.
24	N.	24 po Św. Jana od Krzyża W.
25	P.	Katarzyny P. M. Erazma.
26	W.	Piotra, Konrada, Sylwestra.
27	Ś.	Wirgiljusza B. W., Barlaama W.
28	C.	Mansweta B. M., Rufa M.
29	P.	† Saturnina i Filemona M. M.
30	S.	<i>Andrzeja Ap.</i> , Justyny P. M.

NOTATNIK

Dni	Wschód słońca		Zachód słońca	
	G. M.	G. M.	G. M.	G. M.
1	6 22	3 44		
2	6 24	3 42		
3	6 26	3 40		
4	6 28	3 38		
5	6 31	3 35		
6	6 33	3 33		
7	6 35	3 31		
8	6 37	3 30		
9	6 39	3 28		
10	6 40	3 26		
11	6 41	3 24		
12	6 44	3 22		
13	6 46	3 21		
14	6 49	3 20		
15	6 52	3 19		
16	6 54	3 16		
17	6 56	3 14		
18	6 58	3 13		
19	7 00	3 11		
20	7 02	3 09		
21	7 03	3 07		
22	7 04	3 06		
23	7 07	3 04		
24	7 09	3 03		
25	7 10	3 02		
26	7 12	3 01		
27	7 13	3 00		
28	7 15	2 59		
29	7 17	2 58		
30	7 19	2 57		

LISTOPAD.

TOWARZYSTWO UBEZPIECZEŃ

„PRZEZORNOŚĆ“ S. A.

założone w roku 1891 w Warszawie

zrzeszone z Angielskiem T-wem Ubezpiec. „PRUDENTIAL“

Ubezpiecza od:

szkód ogniowych, odpowiedz. cywiln., od kradzieży z włamaniem, transporty, życie, posagi, renty, jednostki i grupy od następstw nieszczęśliwych wypadków.

ODDZIAŁ W WILNIE, ul. Ad. Mickiewicza 24, tel. Nr. 6-49 i 19-24 (na wojew. WILEŃSKIE, NOWOGRÓDZKIE, POLESKIE i BIAŁOSTOCKIE).

Listopad — od opadania liści.

Odmiany księżycyca.

- ☾ Pierwsza kwadra 4-go godz. 0 m. 11.
- ☽ Pełnia 10-go godz. 15 m. 41.
- ☾ Ostatnia kwadra 18-go godz. 1 m. 35.
- ☽ Nów 26-go godz. 3 m. 35.

Święta wyznania muzum.

Dn. 27 pierwszy dz. Ramazanu postu.

Przysłowia:

Od świętego Marcina zima się poczyna.

Na Stanisława Kostkę ujrzysz śniegu drobnostkę, a na Ofiarowanie przydadzą się i sanie.

P. P. Członkinie i Członkowie

Chrześcijańskiego Banku Spółdzielczego

NA ANTOKOLU z siedzibą ZAMKOWA 18

korzystając z kredytu, jednocześnie zabezpieczają rodzinie zapomogę 1.000 zł., 2.000 zł., albo 3.000 zł. z funduszu zepomogowego = (Kasa Pogrzebowa).

NOTATNIK

Listopad.

Co się dzieje w przyrodzie? *Odlatują*: szpak, gołąb siniak, zięba, cyranka, słonka, bekas (czasem zimuje), błotniak zbożowy, czapla. — *Przylatują* z północy, jeżeli śnieg i zimno i bawią do końca lutego lub początków marca: krzyżodziób, gil, jemioluska, orzechówka, myszółw włochaty, czeczotka. *Wolno polować* tak jak w październiku z wyjątkiem kuropatw, na które nie wolno już polować oraz jeleni-byków i danieli-rogaczy, natomiast wolno polować na borsuki, zające (szaraki i bielaki) i wiewiórki.

JEŻELI PRAGNIESZ

ZAPEWNIĆ SOBIE

LEPSZĄ PRZYSZŁOŚĆ —

odkładaj na książeczkę oszczędnościową

KOMUNALNEJ KASY OSZCZĘDNOŚCI

M. WILNA

UL. MICKIEWICZA Nr. 11.

TEL.: 17-73, 15-70 i 15-71.

GRUDZIEŃ — 31 dni.



Święta katolickie

1	N.	1 Niedz. Adw. Eligjusza, Natalji.
2	P.	Bibjanny P. M.
3	W.	Franciszka Ksawerego. W.
4	Ś.	Barbary P. M., Piotra Chryzologa.
5	C.	Sabby Op., Niceta B. W.
6	P.	† Mikołaja B. W., Leoncji M.
7	S.	Ambrożego B. W.
8	N.	2 Adw. Niepokalane Pocz. N. M. P.
9	P.	Walerji i Leokadji P. P. M. M.
10	W.	Najśw. M. P. Loretańskiej.
11	Ś.	Damazego P. W., Sabina B. W.
12	C.	Aleksandra M.
13	P.	† Lucji P. M., Otylli P.
14	S.	Djoskora i Herona M. M.
15	N.	3 Adw. Walerjana i Ireneusza M. M.
16	P.	Euzebjusza B. M.
17	W.	Lazarza B., Olimpji Wd.
18	S.	† S. dz. Oczek. N. M. P., Gracjana B. W.
19	C.	Darjusza i Nemezjusza M. M.
20	P.	† Suchy dz. Teofila i Zenona M.
21	S.	† Suchy dz. Tomasza Apost.
22	N.	4 Adw. Herona M., Zenona żołn.
23	P.	Wiktorki P.
24	W.	† Wigilja. Adama i Ewy, Irminy P.
25	Ś.	Narodzenie Chr. Pana.
26	C.	Szczepana i Męcz.
27	P.	† Jana Apost. Ewang.
28	S.	Młodzianków M. M.
29	N.	Niedz. po Nar. Chr. Pana. Tomasza B.
30	P.	Eugenjusza B. W.
31	W.	Sylwestra P. W., Melanji matr.

NOTATNIK

Dni	Wschód słońca		Zachód słońca	
	G.	M.	G.	M.
1	7	20	2	56
2	7	22	2	55
3	7	24	2	54
4	7	25	2	53
5	7	26	2	52
6	7	27	2	52
7	7	29	2	51
8	7	31	2	50
9	7	32	2	50
10	7	33	2	50
11	7	34	2	49
12	7	35	2	49
13	7	36	2	49
14	7	37	2	49
15	7	38	2	49
16	7	39	2	50
17	7	39	2	50
18	7	40	2	50
19	7	41	2	51
20	7	42	2	51
21	7	42	2	51
22	7	43	2	52
23	7	43	2	52
24	7	43	2	52
25	7	44	2	53
26	7	44	2	54
27	7	45	2	55
28	7	45	2	56
29	7	45	2	57
30	7	45	2	58
31	7	45	2	59

GRUDZIEŃ.

ŻYCIE (z badaniem i bez badania lekarskiego), posagi, renty, legaty, a także jednostki i grupy od następstw nieszczęśliwych wypadków, najkorzystniej ubezpiecza

TOWARZYSTWO UBEZPIECZEŃ

„PRZEZORNOŚĆ” S. A.

założone w roku 1891 w Warszawie

zrzeszone z Angielskiem T-wem Ubezp. **„PRUDENTIAL”**

ODDZIAŁ W WILNIE, ul. Ad. Mickiewicza 24, tel. Nr. 6-49 i 19-24
(na wojew. WILEŃSKIE, WÓWGRÓDZKIE, POLESKIE i BIAŁOSTOCKIE).

Odmiany księżycy.

- ☾ Pierwsza kwadra 3-go
godz. 8 m. 27.
- ☽ Pełnia 10-go
godz. 4 m. 10.
- ☾ Ostatnia kwadra 17-go
godz. 22 m. 57.
- ☾ Nów 25-go
godz. 18 m. 49.

CHRZEŚCIJAŃSKI BANK SPÓŁDZIELCZY NA ANTOKOLU W WILNIE

Przyjmuje: drobne oszczędności oraz
większe wkłady i płaci wysokie oprocentowanie.
Za większe wkłady terminowe wypłaca $\frac{0}{10}\frac{0}{10}$
co miesiąc.

NOTATNIK

Święta wyzn. prawosławnego.

Według nowego stylu (w nawiasie
stary styl):

Dnia 4 (21/XI) Wwiedzenie wo
chram Preśw. Bogorodzicy.

Święta wyznania mojżesz.

Dnia 21—28 poświęcenie świą-
tyni (Chanuka).

Święta wyznania muzułm.

Dn. 27, 28 i 29 Ramazan-Bajram.

Grudzień.

Co się dzieje w przyrodzie? Przyroda pogrązo-
na w zimowym śnie. — *Wolno polować* tak jak
w listopadzie z wyjątkiem borsuków, na które
nie wolno już polować. Wolno także polować na:
niedźwiedzie i rysie (od 16).

ZAKŁAD ZASTAWNICZY Komunalnej Kasy Oszczędności m. Wilna (LOMBARD)

UL. TROCKA 14. TEL. 7-27
(mury po-Franciszkańskie).

Udziela **pożyczek** pod zastaw
różnych ruchomości.
Przyjmuje przedmioty na prze-
chowanie.
Przeprowadza komisową sprze-
dż zastawów.

WYKAZ ALFABETYCZNY

główniejszych imion Świętych Pańskich, z oznaczeniem
daty obchodu.

Adama	24 grudnia	Apolonjusza M.	18 kwietnia
Adelajdy	10 grudnia	Apolonjusza B.	7 lipca
Adolfa B.	17 czerwca	Atanazego B. W. D. K.	2 maja
Agapita M.	18 sierpnia	Atanazji Wd.	14 sierpnia
Agaty P. M.	5 lutego	Augustyna Apost. Anglii	28 maja
Agnieszki P. M.	21 stycznia	Augustyna B. D. K.	28 sierpnia
Alberta B. W.	21 listopada	Aurelii	28 września
Albina B.	1 marca	Balbiny P.	31 marca
Albiny P.	16 grudnia	Barnaby Ap.	11 czerwca
Aleksandra D. K.	9 lutego	Barbary P. M.	4 grudnia
Aleksandra B. M.	26 lutego	Bartłomieja Ap.	24 sierpnia
Aleksandra M.	27 lutego	Benedykta Op.	21 marca
Aleksandra Żołnierza	27 marca	Benedykta Pust.	16 lipca
Aleksandra P. M.	3 maja	Benedykty P.	6 maja
Aleksandra M.	12 grudnia	Beniamina	31 marca
Aleksandry M.	20 marca	Bernarda Op. D. K.	20 sierpnia
Aleksego W.	17 lipca	Błażeja B. M.	3 lutego
Alfonsa Liguori	2 sierpnia	Bogumiła	18 kwietnia
Alfonsa Rodriguez	30 paździer.	Bogumiła	10 czerwca
Alfreda	3 lipca	Bogumiły	20 grudnia
Alojzego Gonzg.	21 czerwca	Bogusława B.	22 marca
Amalji P.	2 marca	Bogusława	1 lipca
Ambrożego B. D. K.	7 grudnia	Bogusławy	23 września
Amelji P.	10 lipca	Bohdana	19 marca
Anastazego M.	22 stycznia	Bohdana W.	10 sierpnia
Anastazego P.	27 lutego	Bohdaay	6 lutego
Anastazego	15 kwietnia	Bolesława	19 sierpnia
Anastazji Wd.	14 sierpnia	Bolesławy	22 lipca
Anastazji K.	26 paździer.	Bonawentury Karel.	14 lipca
Anatola B. W.	3 lipca	Bonifacego M.	14 maja
Anatolji M.	9 lipca	Bonifacego B. Flor.	30 maja
Andrzeja B.	4 lutego	Bonifacego B. M.	5 czerwca
Andrzeja B.	21 lutego	Bronisława	29 lutego
Andrzeja P. P.	6 maja	Bronisława	6 paździer.
Andrzeja P. P.	16 lipca	Bronisławy	18 sierpnia
Andrzeja z Awel. W.	10 listopada	Bronisławy	3 września
Andrzeja Apost.	30 listopada	Brunona W.	6 i 16 paźdz.
Anieli	30 marca	Brygidy P.	1 lutego
Anieli P. M.	31 maja	Brygidy Wd.	7 paździer.
Anioła	5 maja	Cecylii P. M.	22 listopada
Anny Matki N. M. P.	26 lipca	Celestyna P.	6 kwietnia
Ansgarego B.	4 lutego	Cyprjana B.	16 września
Antoniego Op. W.	17 stycznia	Cyprjana M.	25 września
Antoniego Padewskiego	13 czerwca	Cyrylla Al. B. W. D. K.	9 lutego
Antoniego Zakkaria	5 lipca	Cyrylla Jer. B. W. D. K.	18 marca
Antonina B.	10 maja	Cyrylla Djak.	29 marca
Antoniny M.	1 marca	Cyrylla B.	7 lipca
Anzelma B. D. K.	21 kwietnia		
Apolinarego B. W.	23 lipca		
Apolonji P.	9 lutego		

Czesława	20 kwietnia
Czesława W.	20 lipca
Czesławy	12 stycznia
D amazego P.	11 grudnia
Damjana B.	12 kwietnia
Damjana M.	27 września
Daniela M.	3 stycznia
Daniela Pr.	21 lipca
Dezyderjusza B.	23 maja
Domiceli P.	7 maja
Dominika W.	4 sierpnia
Dominiki P. M.	6 lipca
Donata M.	17 lutego
Donata A.	7 sierpnia
Doroty M. P.	6 lutego
Dydaka W.	13 listopada
Dyonizego B.	8 kwietnia
Dyonizego B. M.	9 paździer.
E dmunda B.	16 listopada
Edwarda Kr.	13 paździer.
Eljasza Pr.	20 lipca
Eleonory P.	21 lutego
Elżbiety Wd.	8 lipca
Elżbiety	5 listopada
Elżbiety Kr. W. W.	19 listopada
Emila M.	22 maja
Emila D.	15 września
Emila M.	6 paździer.
Emilji P.	30 czerwca
Emiljana B.	8 lutego
Emiljanny P.	30 czerwca
Erazma B.	2 czerwca
Erazma B.	3 czerwca
Erazma B.	25 listopada
Ernesta O.	12 stycznia
Eufemji M.	20 marca
Eufemji P. M.	16 września
Eufrozyny P.	16 marca
Eufrozyny M.	7 maja
Eugenji P. M.	13 września
Eugenjusza	8 lipca
Eugenjusza	13 listopada
Eugenjusza B.	30 grudnia
Eustachego	16 lipca
Eustachego	20 września
Ewy	24 grudnia
Ewarysta P.	26 paździer.
Ezechjasza Kr.	30 paździer.
Ezechjela Pr.	10 kwietnia
F abjana	20 stycznia
Felicjana M.	24 stycznia
Felicjana M.	9 czerwca
Feliksa	14 stycznia
Feliksa B. W.	21 lutego
Feliksa Pap.	30 maja
Feliksa II Pap.	29 lipca
Feliksa M.	30 sierpnia
Feliksa M.	24 paździer.
Feliksa Walezjusza	20 listopada

Ferdynanda Kr.	30 maja
Filipa Ap.	1 maja
Filipa N. W.	26 maja
Filipa Benicjusza W.	23 sierpnia
Filemona M.	29 listopada
Filomeny P. M.	5 lipca
Florentyny	20 czerwca
Florjana M.	28 stycznia
Florjana M.	4 maja
Franciszka Sal. B. W. D. K.	29 stycznia
Franciszka à Paulo W.	2 kwietnia
Franciszka Cer. W.	4 czerwca
Franciszka Seraf. W.	4 paździer.
Franciszka B.	10 paździer.
Franciszka K. W.	3 grudnia
Franciszki Wd.	9 marca

G abrjela Arch.	18 marca
Gaspara Kr.	6 stycznia
Genowefa P.	3 stycznia
Gerarda B.	24 września
Gertrudy P.	17 marca
Gertrudy P.	15 kwietnia
Gerwazego	19 czerwca
Gotfryda B.	8 listopada
Grzegorza B.	4 stycznia
Grzegorza P. D. K.	12 marca
Grzegorza B. Naz.	9 maja
Grzegorza VII Pap.	25 maja
Grzegorza Cud.	17 listopada

H eleny Ces.	2 marca
Heleny	22 maja
Heleny Wd. M.	31 lipca
Heljodora B.	3 lipca
Henryka B. M.	19 stycznia
Henryka Ces.	15 lipca
Hermana M.	28 sierpnia
Hieronima W.	20 lipca
Hieronima D.	30 września
Hilarego	14 stycznia
Hilarji M.	12 sierpnia
Hipolita M.	13 sierpnia
Honoraty P.	11 stycznia
Huberta B.	3 listopada
Hugona B.	1 kwietnia

I dziego Op.	1 września
Ignacego B. M.	1 lutego
Ignacego Lolioli W.	31 lipca
Ildefonsa	23 stycznia
Imienia Maryi	12 września
Innocentego M.	17 czerwca
Innocentego P. M.	28 lipca
Ireny	5 kwietnia
Ireny	5 maja
Ireny M.	18 września
Ireny P.	20 paździer.
Ireneusza B. W.	25 marca
Ireneusza B. M.	28 czerwca
Ireneusza B. M.	4 lipca
Ireneusza M.	26 sierpnia

Ironeusza M.	15	grudnia
Iwona W.	19	maja
Izabeli P.	15	marca
Izabeli Kr.	3	września
Izajasz Pr.	6	lipca
Izydora B. D. K.	4	kwietnia
Izydora Oracza	10	maja
Jacka W.	20	sierpnia
Jacka M.	11	września
Jadwigi Wd.	15	paździer.
Jakóba Pust.	17	lutego
Jakóba Apost.	1	maja
Jakóba Apost.	25	lipca
Jakóba St. B. W.	1	czerwca
Jana Jałmużnika	23	stycznia
Jana Chryz. B. W. D. K.	27	stycznia
Jana z Matty W.	8	lutego
Jana Bożego	8	marca
Jana D. D. K.	27	marca
Jana Ap. w oleju	6	maja
Jana Nepom. K. M.	16	maja
Jana Pap.	27	maja
Jana Franciszka	16	czerwca
Jana Chrzeciela	24	czerwca
Jana Męcz.	26	czerwca
Jana z Dukli	9	lipca
Jana Gwalberta O.	12	lipca
Jana M.	7	sierpnia
Jana Kapistrana	23	paździer.
Jana Kantego	24	paździer.
Jana od Krzyża	24	listopada
Jana Ewangelisty	27	grudnia
Jerzego M.	23	kwietnia
Jerzego B. W.	2	listopada
Joachima O. N. M. P.	3	września
Joanny Wd.	24	maja
Joanny Fremiot Wd.	21	sierpnia
Józafata M.	26	września
Józefa z Arymatei	17	marca
Józefa Obl. N. M. P.	19	marca
Józefa Kalas. W.	4	lipca
Józefa z Kopert	18	września
Julji P. M.	22	maja
Juljana M.	7	stycznia
Juljana M.	8	stycznia
Juljana M.	13	lutego
Juljanny P. M.	16	lutego
Juljanny P. M.	19	czerwca
Juljanny M.	17	sierpnia
Juliusza Pap.	12	kwietnia
Justyna M.	14	kwietnia
Justyna M.	17	września
Justyny M.	16	czerwca
Justyny P. M.	26	września
Justyny P. M.	30	listopada
Justyny P. M.	7	paździer.
Kajetana W.	7	sierpnia
Kaliksta Pap.	14	paździer.
Kamilla W.	13	lipca

Karola W. O.	28	stycznia
Karola Boromeusza	4	listopada
Karoliny	5	lipca
Katarzyny P.	13	lutego
Katarzyny W.	5	marca
Katarzyny Kr. Szew.	23	marca
Katarzyny Sen. P.	30	kwietnia
Katarzyny P. M.	25	listopada
Kazimierza Królew. W.	4	marca
Kazimiry	21	sierpnia
Klary P.	12	sierpnia
Klaudji M.	20	marca
Klemensa B. M.	15	marca
Klemensa Pap.	23	listopada
Konrada W.	19	lutego
Konrada B.	26	listopada
Konstancji P. M.	18	lutego
Konstancji	19	września
Konstantego B.	2	września
Kurduli P.	22	paździer.
Kornelji M.	31	marca
Kosmy M.	27	września
Kryspina M.	25	paździer.
Krystyny P. M.	24	lipca
Kryspiny	5	grudnia
Krzysztofa Męcz.	25	lipca
Kunegundy Ces.	3	marca
Kunegundy Król. Pol.	30	lipca

Leokadij P.	9	grudnia
Leona B.	20	lutego
Leona I Pap.	11	kwietnia
Leona II Pap.	28	czerwca
Leonarda M.	28	czerwca
Leonarda W.	6	listopada
Leontyny P.	15	marca
Leopolda W.	15	listopada
Longina M.	15	marca
Lucjana B.	11	lutego
Lucjana M.	7	stycznia
Ludwika W.	12	paździer.
Ludwika Kr.	25	sierpnia
Ludwiki P.	15	kwietnia

Ładysława z Giełn.	26	września
Łazarza B.	17	grudnia
Łucji P.	13	grudnia
Łukasza Ewang.	18	paździer.

Macieja Apost.	24	lutego
Magdaleny	22	lipca
Maksyma M.	18	stycznia
Maksyma B.	29	maja
Maksyma B. M.	8	czerwca
Maksymiljana B.	12	paździer.
Maksymiljana B.	18	listopada
Małgorzaty P. M.	13	lipca
Małgorzaty Kr. S.	10	czerwca
Małgorzaty Al.	17	paździer.
Mamerta B.	11	maja
Marcellego P. M.	16	stycznia

Marcelli Wd.	31	stycznia
Marcellina P.	18	czerwca
Marcellina M.	26	kwietnia
Marcellina M.	2	czerwca
Marcina B.	11	listopada
Marcina Pap.	12	listopada
Marji Kleof.	9	kwietnia
Marji Egipc.	10	kwietnia
Marji Magdaleny P.	29	maja
Marji Magdaleny w Jer.	22	lipca
Marjana W.	30	kwietnia
Marjana W.	19	sierpnia
Marjusza	19	stycznia
Marka M.	24	marca
Marka Ewang.	25	kwietnia
Marka P. W.	7	paździer.
Marka M.	22	listopada
Marty M.	19	stycznia
Marty M.	29	lipca
Marty M.	20	paździer.
Maryi N. P. Zaślubiny	23	stycznia
Maryi N. P. Oczyszcz.	2	lutego
Maryi N. P. Objaw. w L.	11	lutego
Maryi N. P. Zwiastow.	25	marca
Maryi N. P. 7 Boleści	23	marca
Maryi N. P. 7 Boleści	15	września
Maryi N. P. Dobr. Rady	31	kwietnia
Maryi N. P. Pośr. Łask.	31	maja
Maryi N. P. Wsp. wier.	24	maja
Maryi N. P. N. Pomocy	27	czerwca
Maryi N. P. Nawiedz.	2	lipca
Maryi N. P. Szkaplern.	16	lipca
Maryi N. P. Anielskiej	2	sierpnia
Maryi N. P. Śnieżnej	5	sierpnia
Maryi N. P. Wniebowz.	15	sierpnia
Maryi N. P. Jasnogórsk.	30	sierpnia
Maryi N. P. Narodzenie	8	września
Maryi N. P. Wykupu	24	września
Maryi N. P. Różańcow.	1	paździer.
Maryi N. P. Opieki	16	listopada
Maryi N. P. Ofiarowan.	21	listopada
Maryi N. P. Niep. Pocz.	8	grudnia
Maryi N. P. Loretańsk.	10	grudnia
Mateusza Ap. i Ewang.	21	września
Matyldy Król. Wd.	14	marca
Maurycego M.	22	września
Medarda B. M.	8	czerwca
Melanji P. M.	31	grudnia
Melchjora Kr.	6	stycznia
Metodego B.	7	lipca
Michała B. W.	23	maja
Michała Archanioła	29	września
Mieczysława	1	stycznia
Mikołaja z Tolentynu	10	września
Mikołaja B.	6	grudnia
Moniki Wd.	4	maja

Nar. św. Jana Chrzcic.	24	czerwca
Nar. św. Pawła ap.	25	stycznia
Nar. św. Augustyna	5	maja
Natalji P. M.	27	lipca

Natalji	1	grudnia
Nikodema K. M.	15	września
Norberta B.	6	czerwca

O limpij	17	grudnia
Onufrego P.	12	czerwca
Oskara B. W.	3	lutego
Otona	16	stycznia
Otylli P. M.	13	grudnia

P afnucego M.	19	kwietnia
Pankracego M.	12	maja
Paschalisa W.	17	maja
Paulina B.	22	czerwca
Paulina B. W.	31	sierpnia
Pauliny M.	6	czerwca
Pawła Pust.	15	stycznia
Pawła	22	marca
Pawła od Krzyża	28	kwietnia
Pawła M.	26	czerwca
Pawła Ap.	29	czerwca
Pawła M.	17	sierpnia
Pelagji	23	marca
Pelagji P. M.	11	lipca
Pelagji Pok.	8	paździer.
Petronelli P.	31	maja
Piotra Nolasko	31	stycznia
Piotra Dam. D. K.	23	lutego
Piotra Egz.	2	kwietnia
Piotra z Wer. M.	28	kwietnia
Piotra M.	29	kwietnia
Piotra Celost. P.	19	maja
Piotra i Pawła Ap.	29	czerwca
Piotra w Okowach	1	sierpnia
Piotra Kl. W.	9	września
Piotra z Alkant. W.	19	paździer.
Piotra Al. B. W.	26	listopada
Piotra Chryz.	4	grudnia
Piusa V Pap.	5	maja
Piusa B.	11	lipca
Polikarpa B. M.	26	stycznia
Prokopa	5	lipca

R afała Arch.	24	paździer.
Rajmunda W.	31	sierpnia
Reginy P.	7	września
Remigjusza B.	1	paździer.
Roberta W.	17	kwietnia
Roberta Op.	29	kwietnia
Roberta Op.	7	czerwca
Rocha W.	16	sierpnia
Romana Op.	28	lutego
Romana M.	9	sierpnia
Romualda Op.	7	lutego
Romualda B.	1	lipca
Rozalji P.	4	września
Róży Limańskiej	30	sierpnia
Róży P.	5	września
Rudolfa	17	kwietnia
Ryszarda Kr.	7	lutego
Ryszarda B.	3	kwietnia

Sabina W.	11 lipca
Sabiny P.	29 sierpnia
Sabiny M.	27 paździer.
Sadoka M.	2 czerwca
Salesego M.	12 marca
Salomei P.	17 listopada
Samuela Pr.	20 sierpnia
Scholastyki P.	10 lutego
Ścięcia gl. św. Jana Chrz.	29 sierpnia
Sebastjana M.	20 stycznia
Serafina W.	12 paździer.
Serafiny P.	29 lipca
Serwacego B.	13 maja
Seweryna Op.	8 stycznia
Seweryna Op.	8 czerwca
Seweryna B. W.	23 paździer.
Stanisława B.	8 maja
Stanisława	5 sierpnia
Stanisława Kostki	16 listopada
Stefana B. M.	2 sierpnia
Stefana Kr. Węg.	2 września
Stefanji M.	22 listopada
Sylwestra B.	7 września
Sylwestra Op.	26 listopada
Sylwestra P.	31 grudnia
Symeona Zakon.	5 stycznia
Symeona B.	18 lutego
Syxta Pap.	18 marca
Szczepana M.	26 grudnia
Szymona z Lipn.	18 lipca
Szymona	3 września
Szymona Ap.	28 paździer.
Tadeusza Ap.	23 paździer.
Tekli M.	26 marca
Tekli P. M.	23 września
Telesfora P. M.	5 stycznia
Teodora W.	7 stycznia
Teodora M.	9 listopada
Teodory M.	1 kwietnia
Teodory Pok.	11 września
Teodozjusza B. W.	17 lipca
Teodozji P. M.	29 maja
Teofila B.	27 kwietnia
Teofila M.	23 lipca
Teofila M.	20 grudnia
Teofili P. M.	28 grudnia
Teresy P.	15 paździer.
Tomasza z Akw. W.	7 marca
Tomasza z Villanuova	22 września
Tomasza Apost.	21 grudnia
Tomasza Kantuar.	29 grudnia
Tymoteusza B. M.	24 stycznia
Tymoteusza M.	24 marca
Tymoteusza M.	22 sierpnia
Tytusa B.	4 stycznia
Urbana P.	25 maja
Urszuli P.	21 paździer.
Wacława Kr. Czech.	28 września
Wacławy	15 kwietnia

Walentego Kapł. M.	14 lutego
Walentego M.	12 września
Walentyny P. M.	25 lipca
Walerego B. W.	28 stycznia
Walerji M.	5 czerwca
Walerji P.	9 grudnia
Walerjana M.	14 kwietnia
Walerjana B. W.	15 grudnia
Wandy	23 czerwca
Wawrzyńca M.	10 sierpnia
Wawrzyńca J. B. M.	5 września
Weroniki P.	13 stycznia
Weroniki z Jul.	9 lipca
Wiktora M.	6 marca
Wiktora M.	21 lipca
Wiktora	12 kwietnia
Wiktora M.	21 maja
Wiktora P.	28 lipca
Wiktora B.	17 paździer.
Wiktorki P. M.	23 grudnia
Wilhelma B.	10 stycznia
Wilhelma Op.	6 kwietnia
Wilhelma Op.	25 czerwca
Wilhelma Księżca	28 maja
Wincentego M.	22 stycznia
Wincentego B.	20 marca
Wincentego Fer. W.	5 kwietnia
Wincentego à Paulo W.	19 lipca
Wincentego Kadłubka	8 paździer.
Wirgiljusza B. W.	27 listopada
Wita M.	28 kwietnia
Witalisa M.	4 listopada
Witolda	12 listopada
Władysława Króla Węg.	27 czerwca
Władysławy	13 grudnia
Włodzimierza	16 stycznia
Wojciecha B.	23 kwietnia
Zacharjasza M.	10 czerwca
Zacharjasza Proroka	6 września
Zacharjasza i Elżbiety	5 listopada
Zbigniewa	17 marca
Zbigniewa	1 kwietnia
Zdzisława	29 stycznia
Zdzisława	16 grudnia
Zenona M.	14 lutego
Zenona M.	23 czerwca
Zenona M.	9 lipca
Zenona M.	20 grudnia
Zenona Żołn.	22 grudnia
Ziemomysła	14 września
Ziemowita	19 paździer.
Zofji z 3-ma córkami	15 maja
Zofji W. M.	10 września
Zuzanny M.	24 maja
Zuzanny P.	11 sierpnia
Zygmunta Kr.	2 maja
Zygryda B. W.	25 lutego
Zyty P.	27 kwietnia
Znalezienie św. Stefana 1-go męczennika	3 sierpnia

STAŁY KALENDARZ

na określenie dnia tygodnia dla każdej daty w ciągu lat od 1801 do 1980 roku.

A. (lata)				B. (miesiące)										C. (nazwa dni)											
801—1900		1901—1980		Styczeń	Luty	Marzec	Kwiecień	Maj	Czerwiec	Lipiec	Sierpień	Wrzesień	Październik	Listopad	Grudzień	Niedziela	Poniedz.	Wtorek	Środa	Czwartek	Piątek	Sobota			
1	29	57	85	25	53	4	0	0	3	5	1	3	6	2	4	0	2	1	2	3	4	5	6	7	
2	30	58	86	26	54	5	1	1	4	6	2	4	0	3	5	1	3	8	9	10	11	12	13	14	
3	31	59	87	27	55	6	2	2	5	0	3	5	1	4	6	2	4	15	16	17	18	19	20	21	
4	32	60	88	28	56	0	3	4	0	2	5	0	3	6	1	4	6	22	23	24	25	26	27	28	
5	33	61	89	01	29	57	2	5	5	1	3	6	1	4	0	2	5	0	29	30	31	32	33	34	35
6	34	62	90	02	30	58	3	6	6	2	4	0	2	5	1	3	6	1	36	37					
7	35	63	91	03	31	59	4	0	6	3	5	1	3	6	2	4	0	2							
8	36	64	92	04	32	60	5	1	2	5	0	2	5	1	4	6	2	4							
9	37	65	93	05	33	61	0	3	3	6	1	3	6	2	5	0	3	5							
0	38	66	94	06	34	62	1	4	4	0	2	5	0	3	6	1	4	6							
1	39	67	95	07	35	63	2	5	5	1	3	6	1	4	0	2	5	0							
2	40	68	96	08	36	64	3	6	0	3	5	1	3	6	2	4	0	2							
3	41	69	97	09	37	65	5	1	1	4	6	2	4	0	3	5	1	3							
4	42	70	98	10	38	66	6	2	2	5	0	3	5	1	4	6	2	4							
5	43	71	99	11	39	67	0	3	3	6	1	4	6	2	5	0	3	5							
6	44	72		12	40	68	1	4	5	1	3	6	1	4	0	2	5	0							
7	45	73		13	41	69	3	6	6	2	4	0	2	5	1	3	6	1							
8	46	74		14	42	70	4	0	0	3	5	1	3	6	2	4	0	2							
9	47	75		15	43	71	5	1	1	4	6	2	4	0	3	5	1	3							
0	48	76		16	44	72	6	2	3	6	1	4	6	2	5	0	3	5							
1	49	77	00	17	45	73	1	4	4	0	2	5	0	3	6	1	4	6							
2	50	78		18	46	74	2	5	5	1	3	6	1	4	0	2	5	0							
3	51	79		19	47	75	3	6	6	2	4	0	2	5	1	3	6	1							
4	52	80		20	48	76	4	0	1	4	6	2	4	0	3	5	1	3							
5	53	81		21	49	77	6	2	2	5	0	3	5	1	4	6	2	4							
6	54	82		22	50	78	0	3	3	6	1	4	6	2	5	0	3	5							
7	55	83		23	51	79	1	4	4	0	2	5	0	3	6	1	4	6							
8	56	84		24	52	80	2	5	6	2	4	0	2	5	1	3	6	1							

Objaśnienie. Powyższy „stały kalendarz“ służy do wygodnego stwierdzenia każdego dnia tygodnia w okresie czasu od r. 1801 do r. 1980; to znaczy, że jeżeli chcemy wiedzieć, w którym dniu tygodnia zdarzył się w przeszłości jakiś ważny wypadek, albo w którym dniu tygodnia przypadnie w przyszłości jakaś rocznica lub coś podobnego, to możemy dogodnie stwierdzić według powyższej tabeli. Oczywiście najprzód trzeba wiedzieć dokładnie datę, boć bez tego ona ta nie pomoże. Wiedząc datę, odnajdujemy najprzód w dziale A rok owej daty; od tego roku idziemy w poprzek na prawo do działu B aż pod miesiąc owej daty i znajdziemy tam ową liczbę; tę liczbę dodajemy do liczby dni owej naszej daty; ze zsumowaną liczbą idziemy do działu C i szukamy tam tejże liczby; nad nią jest podany dzień tygodnia, o który nam chodzi.

Przykład: Dn. 7 września 1812 rozegrała się pod Borodynem (około 110 klm. od Moskwy) bardzo wielka i krwawa bitwa między Rosjanami, a wojskami Napoleona. W którym dniu tygodnia to było?

Odpowiedź: W dziale A rok (18)12; w dziale B (wrzesień) jest liczba 2; otóż $2 + 7 = 9$; w dziale C liczba 9 jest pod poniedziałkiem. Więc w poniedziałek była owa bitwa.

Przykład drugi: Ktoś się urodził dnia 10 maja 1882 roku. Jaki to był dzień tygodnia?

Odpowiedź: W dziale A rok (18)82; stąd na prawo pod maj (w dziale B); jest tam liczba 1

$1 + 10 = 11$; w dziale C liczba 11 jest pod środą. Więc urodził on się w środę.

WILNO

KRÓTKI ZARYS HISTORYCZNY Z UWZGLĘDNIENIEM TOPOGRAFJI ORAZ STATYSTYKI MIASTA.

Początki Wilna giną w pomroce dziejowej. Najnowsze badania wykazały jednak, iż już w czasach przedhistorycznych istniała w miejscu dzisiejszego miasta ludna osada słowiańska, powstała dzięki skrzyżowaniu się w tem miejscu dróg handlowych, łączących morze Bałtyckie z Czarnem. Dopiero w XIII wieku Litwini pod naciskiem Kawalerów Mieczowych oraz Krzyżaków prowadzący ekspansję w kierunku południowo-wschodnim przenoszą święte Romowe ze Żmudzi w dolinę nad Wilją i tu budują drewnianą świątynię Perkunasa. Około r. 1320 W. Ks. Lit. Giedymin przeniósł z Trok stolicę do Wilna i wznosił zamek warowny na Górze Turzej (później Zamkowej); już za panowania jego miasto wzrasta, zaludnia się i zabudowuje. Wskutek tych to niewątpliwie wielkich zasług Giedymina podanie ludowe widzi w nim założyciela miasta, co wszakże ściśle nie jest.

Chrzest Św. przyjęło Wilno z rąk Króla Władysława Jagielly i Królowej Jadwigi w r. 1387, poczem na fundamentach świątyni Perkunasa wzniesiono kościół katedralny. Od początku prawie istnienia swego musiało Wilno wytrzymywać częste najścia Krzyżaków, którzy palili miasto, wyrzynając w pień jego mieszkańców (np. w r. 1390). Spokój dopiero zapanował, gdy Jagiełło w r. 1392 pogodził się z Witoldem i mianował go namiestnikiem swoim. W roku 1413 utworzone zostało województwo Wileńskie; pod rządami Witolda miasto wzrastać zaczęło w liczbę mieszkańców i zamożność, przyczem jednak większość budowli pozostawała drewnianą. Podróżnik francuski Gilbert de Lannoy podaje między innymi taki opis miasta (1413 r.): „... jest długie i wąskie zgóry na dół, bardzo źle zabudowane domami drewnianymi, a są niektóre kościoły z cegły. Rzeczony zaś kasztel na górze jest obwiedziony drzewem obrobionem na sposób muru”. Miasto jest według tego naocznego świadka „w różnego narodu kupców i rzemieślników zamożne”.

Istotny jednak rozwój Wilna zaczyna się za Aleksandra Jagiellończyka, który rozbudowuje i ozdabia miasto, opasując je murami warownymi o pięciu bramach; rozwój ten dosięga szczytu za Zygmunta. W r. 1522 nadano w Wilnie Statut Litewski; za panowania Zygmunta Starego powstają pierwsze szpitale, rozwijają się szkoły parafjalne, pojawiają się pierwsze drukarnie (Fr. Skoryny) oraz papiernie. Pierwszy druk wileński nosi datę 1525 r. Istnieje opis Wilna również i z owych czasów (w dziele Brauna i Hogenberga) gdzie m. in. czytamy: „Wilno jest miastem bardzo ludnem, rozległym, stolicą biskupią Litwy i jej Wiel. Księstwa. Otoczone jest murem z bramami stale otwartemi. Domy przeważnie drewniane, skupione i niskie, nie oddzielone od kuchen ani też stajen, aczkolwiek wiele bydła i innych zwierząt się hoduje, ani też nie pomieszczone w doborowym miejscu, prócz kilku ulic, przy których ludzie obcych narodowości, miasto to w celach kupieckich odwiedzających, pobudowali sobie z cegły wytworne domy, zdobiące dzielnicę niemiecką i zamkową. W Wilnie znajdują się dwa zamki, z których jeden bardzo rozległy o obszernych komnatach i wspaniałej budowie. Drugi zaś jest położony na górze i umocniony basztami. Stały pobyt w Wilnie (od r. 1544) Króla Zygmunta Augusta z dworem dodał miastu więcej jeszcze świetności i przyczynił się do dalszego rozwoju. Król obdarzył Wilno przywilejami, zakładał szkoły, zbudował sporo gmachów okazałych (wśród nich ratusz i ludwisarnię); za jego panowania ludność wzrosła do 100 tysięcy. Tu w Wilnie poznał król i zaślubił potajemnie (1547 r.) Barbarę Radziwiłłównę. Atmosfera artystyczna, wytworzona przez króla, szczerego miłośnika sztuki, nadała miastu swoisty charakter, czyniąc zeń najbardziej na północ-wschód wysuniętą placówkę zachodniej kultury. Następny król — Stefan Batory obdarzył Wilno, w którym często i chętnie przebywał, dwiema instytucjami wielkiej wagi: Akademią Jezuicką (1579 r.) oraz Trybunałem Litewskim (1581 r.) jako najwyższą instancją sądową W. Ks. L.

Po złotym wieku przychodzi niestety dla Wilna nie już upadek, ale zagłada niemal — w połowie XVII w. Po strasznym pożarze w r. 1610 oraz morowem powietrzu, które wkrótce potem nastąpiło, uległo miasto zupełnemu rozgromieniu w roku 1655 przez wojska moskiewskie, które się w niem lat 6 prawie utrzymywały, a razem z Rzeczpospolitą, której mocarstwowe stanowisko coraz bardziej chyliło się do upadku, już raz utraconej dawnej świetności odzyskać nie mogło.

Olbrzymie pożary z końca XVII i pierwszej połowy XVIII w. w dalszym ciągu niszczyły to, co przetrwało najazd wraży. Kraszewski,

pisząc o tym okresie, słusznie zaznacza: „że w tylolicznych klęskach które wieki XVII i XVIII tak ciężkimi Wilnu czyniły, nie znikły zupełnie starożytne pamiątki i ślady pisane jego dziejów, cudownem jest prawie. Wiele jednak i bardzo wiele straciło pod wszelkimi względami. W tak starożytnem mieście ledwie kilka pozostało budowli, noszących starożytności cechy; odbudowane po pożarach na nowy sposób, dziś nam nic nie przypominają, nic nie znaczą“. Dopiero dłuższy okres pokoju za Stanisława Augusta sprowadza zmianę na lepsze. Ruch budowlany ożywia się. Akademia po kasacie zakonu Jezuitów przekształconą zostaje na Szkołę Główną W. Ks. Lit. (1781 r.). W r. 1751 powstaje pierwsze czasopismo w Wilnie „Kurjer Litewski“ (tygodnik), zaś w r. 1785 otwarty zostaje pierwszy stały teatr polski.

Po drugim rozbiórze Rzeczypospolitej Wilno zostaje przyłączone do Rosji, a w r. 1794 utworzono gubernję Wileńską. Wprawdzie w tym że roku wybuchło powstanie i pułk. J. Jasiński opanowuje miasto, ale w parę miesięcy później Moskale doń wracają, a w r. 1795 znoszą nawet samorząd miejski. Jednocześnie przystępują oni do systematycznego burzenia zabytków miasta, świadczących o przeszłości: oba zamki (górnny i dolny) padają ofiarą tego niesłychanego wandalizmu. Jakkolwiek odtąd przez cały wiek dziewiętnasty ucisk polityczny kultury i narodowości polskiej ustawicznie się wzmaga, danem było raz jeszcze wielkiemu ognisku nauki polskiej, jaką stał się Uniwersytet Wileński, przekształcony w r. 1803 ze Szkoły Głównej, zajaśnieć żywym płomieniem rozkwitu, by zgasnąć potem na długie lata. Poziom naukowy Uniwersytetu w pierwszym ćwierćwieczu XIX stulecia był tak wysoki, że zaliczano go do pierwszorzędných uczelni w Europie. Nazwiska profesorów, takich jak Śniadecy, Lelewel oraz uczni jak Mickiewicz, Słowacki — złotemi głoskami utrwaliły sławę wileńskiej Alma Mater. Wybitnie współdziałał z ruchem naukowym, jaki się ówczesnie w Wilnie zogniskował, księgarz i drukarz uniwersytecki Józef Zawadzki, który swą oficynę drukarską postawił na wysokim poziomie, a działalnością wydawniczą objął szerokie horyzonty.

Po krótkim przeblýsku w r. 1812 nadzieji, wywołanych wejściem Napoleona, który tu zgórą 2 tygodnie przebył, przygotowując swój pochód w głąb Rosji, zaczyna się prawdziwe martyrologjum Grodu Jagiellonów, upamiętnione takimi datami, jak r. 1823 (proces Filaretów), r. 1831 (powstanie listopadowe), r. 1839 (kaźń Konarskiego), r. 1863 (powstanie styczniowe i bestjalstwa Murawjewa); każda myśl wówczas, każdy żywszy odruch tłumiony był z całą bezwzględnością

przez carskich satrapów, wśród których prym trzyma Murawjew zwany „wieszatkiem“. W samym Wilnie stracono 37 patriotów, tysiące zaś mężczyzn i kobiet wysłano stąd na Sybir lub w głąb Rosji. W związku z uciskiem politycznym upada miasto także i pod względem zaludnienia, licząc w r. 1825 około 46.000, zaś w r. 1833 już tylko około 36.000 mieszkańców, by spaść w okresie powstaniowym zapewne jeszcze bardziej. Celem odebrania miastu do reszty jego dotychczasowego zachodniego charakteru zamknięto w drugiej połowie XIX w. szereg kościołów katolickich przerabiając je na cerkwie oraz wzniesiono kilka nowych cerkwi w bizantyjsko-moskiewskim stylu. Nawet domy prywatne zmuszone były z rosyjska przyozdabiać swe fasady, większości zaś ulic narzucone zostały nazwy obce duchowi i przeszłości miasta. Śmiało rzec można, że jeżeli dziś Wilno z trudem napędzając kulturalny zachód Europy, pozostaje wciąż o dziesiątki lat w tyle, zawdzięczamy to wyłącznie długoletniej niewoli i poniewierce pod rządami rosyjskimi.

Po przegranej przez Rosję wojnie z Japonją nastąpiły zmiany w polityce wewnętrznej Rosji, a w związku z tem zaczęło się ożywienie w mieście. W r. 1905 udzielono po latach 42-letniej koncesji na pismo w języku polskim (Kurier Litewski), a wkrótce teatr polski Nuni Młodziejowskiej otworzył swoje podwoje. Stara firma Józefa Zawadzkiego po dłuższej przymusowej bezczynności ożywiła znacznie swą działalność wydawniczą. Powstał szereg stowarzyszeń polskich i jakkolwiek niektóre z nich zostały wkrótce zamknięte (Sokół, Oświata), w rezultacie jednak pozostały pewne, minimalne zresztą, swobody. Ludność miasta w owym czasie poważnie wzrosła i sięgała bezpośrednio przed wojną 200 tysięcy. Miasto znacznie rozrosło się i zabudowało w kierunku Pohulanki, dworca kolejowego oraz Zwierzyńca.

Wybuch Wielkiej Wojny zastał Wilno walczące cicho lecz wytrwale o swe prawa i zelektryzował je narówni z całą Polską. Wkrótce wypadki potoczyły się w innem niż dotychczas tempie. 18 września 1915 r. wkroczyły do miasta wojska niemieckie, zajmując narazie życzliwe stanowisko w stosunku do ludności i zezwalając na funkcjonowanie samodzielnie utworzonej milicji miejskiej. Wkrótce jednak bezwzględność niemieckich okupantów wzięła górę i miasto, które bezpośrednio od działań wojennych nie ucierpiało, zostało ekonomicznie doszczętnie zrujnowane rekwizycjami i zupełnym brakiem pracy i zarobków. Z wiosną 1917 r. wybuchł głód powszechny. Ludność miasta znacznie uszczuplona poprzednio już wskutek ewakuacji urzędów oraz fabryk do Rosji, obecnie stopniała jeszcze bardziej,

gdyż kto tylko mógł uciekał na wieś, gdzie w każdym razie łatwiej było o wyżywienie. W r. 1917 Niemcy stworzyli fikcyjne państwo litewskie ze stolicą w Wilnie i tu powołali do życia rząd tegoż p. n. „Taryba”. Lecz gdy w końcu grudnia r. 1918 na skutek przegranej wojny okupanci ustąpili z Wilna, wraz z nimi i Taryba przeniosła się do Kowna. W Wilnie utworzyła się organizacja wojskowa „Samoobrona Wileńska” celem obrony przed bolszewikami. Zbyt szczupłe jednak były siły Samoobrony oraz zbyt wielkie braki w jej uzbrojeniu by mogła ona sprostać swemu zadaniu i już 5 stycznia 1919 r. wkroczyli do miasta bolszewicy, których trzy i pół miesięczne rządy krwawo zapisały się w dziejach miasta. Jedynie wiara w cudowne ocalenie mogła umożliwić ludności przetrwanie tego okropnego najazdu. Nareszcie nadszedł ten dzień pamiętny; 19 kwietnia 1919 r. na niespodziewających się niczego bolszewików jak piorun z nieba spadli szwoleżerowie polscy pod wodzą pułk. Beliny, a wsparci piechotą legjonową, którą dzielni kolejarze-polacy, sami narażając swe życie przewieźli tymczasem z Lidy—po ciężkich walkach zajęli miasto. W ten sposób oręż polskiego żołnierza przywrócił gród Jagiellonów Polsce, mieszkańców zaś z pod niechybnej wyzwolił zagłady.

Już nazajutrz po swem wyzwoleniu gościło Wilno w swych murach ówczesnego Naczelnika Państwa oraz Wodza Naczelnego Józefa Piłsudskiego, który osobiście kierował wyprawą na Wilno, a przybywszy do miasta ustanowił w niem siedzibę nowego Zarządu Krajem p. n. Zarząd Cywilny Ziem Wschodnich. Dzięki pomocy zachodnich dzielnic Wilno powoli zaczęło odżywać, organizując na nowo swe życie kulturalne i gospodarcze. Dnia 11 października tegoż roku uroczyście został otwarty przez Naczelnika Państwa Uniwersytet, wskrzeszony po 87 latach niebytu.

Zmienne losy wojny (bolszewicko-polskiej) sprawiły, iż dnia 13 lipca 1920 r. Wilno po raz wtóry wpadło w ręce bolszewików, których ponowny pobyt w mieście zaznaczył się szeregami okrucieństw i gwałtów nad bezbronną ludnością. Dopiero załamanie się frontu bolszewickiego pod Warszawą spowodowało, iż nie czując się dość pewnie w Wilnie odstąpili miasto Litwie Kowieńskiej, która przeniosła tu swą stolicę, próbując gwałtownie jej nadać cechy litewskości. Na skutek orężnej akcji gen. L. Żeligowskiego przechodzi Wilno dn. 9 października 1920 r. z powrotem w ręce polskie i staje się znów stolicą, tym razem nowotworu politycznego p. n. Litwy Środkowej. Taka tymczasowość, szczęśliwie jednak, długo nie trwała i już 8 stycznia 1922 r. odbyły się wybory do Sejmu

Orzekającego o przynależności państwowej nowego państewka. Uchwałą z dn. 20 lutego tegoż roku Sejm ten uchwalił wcielenie Ziemi Wileńskiej do Polski bez zastrzeżeń, co zostało w sposób uroczysty dokonane d. 18 kwietnia tegoż roku, przyczem z Ziemi Wileńskiej utworzone zostało nowe Województwo Wileńskie. Z chwilą uznania przez Mocarstwa Sprzymierzone uchwałą z dnia 14 marca 1923 r. wschodniej granicy Polski, ustrój polityczny Wileńszczyzny należy uważać jako ostatecznie ustalony.

Z uroczystych wydarzeń lat ostatnich najbardziej uwydatniły się: Koronacja cudownego obrazu N.M.P. Ostrobramskiej w roku 1927, Wystawa Regionalna i Targi Północne w r. 1928, a wreszcie Obchód Jubileuszowy 350-lecia Uniwersytetu Stefana Batorego w r. 1929.

Wilno z najbliższą okolicą położone jest na lekko pofałdowanym płaskowzgórzu, pociętem Wilją, Wilenką i parowami; najwyższy poziom wyniosłości dochodzi do 240 m., podczas gdy poziom Wilji znajduje się na 87 m. nad poz. morza. Szerokość geograficzna Wilna — $54^{\circ}41'$; długość geogr. (od połudn. Grenwich) — $25^{\circ}15'$.

Obszar Wielkiego Wilna wynosi 10.400 ha, zaś obszar miasta bez przyłączonych gmin wiejskich — 2.000 ha. Ogrody i parki publiczne (z Zakretem i Altarją) zajmują około 177 ha, skwery i zielńce około 2 ha, lasy podmiejskie (stanowiące własność miasta) około 300 ha. Długość ulic i różnych dróg wynosi około 403 km., w tem zabrukowanych przeszło 142 km.

Ludność miasta według stanu na 1/X 1934 r. (bez wojska) wynosi 208.010, (w/g II Powsz. Spisu Ludn. z dn. 9.XII. 1931 r. — stałej ludności było 193.337, w czem polaków $65,94\%$, żydów $28,24\%$, rosjan $3,77\%$, białorusinów $0,8\%$, litwinów $0,73\%$, Niemców $0,28\%$ i innych narodowości $0,24\%$).

Uwaga: Obliczenia $\%$ -we ludności odnoszą się do dat II Spisu Powszechn. nie zaś do obliczeń teoretyczn. I/X—1934 r.

Nieruchomości zabudowanych według stanu na 1.VIII. 1932 r. było 8.157, w tem: o budynkach murowanych 1.171, drewnianych 5.304, oraz mieszanych 1.682.

Wodociąg, kanalizacja i światło. Długość sieci wodociągowej w r. 1933/34 wynosiła 67.050 m., a kanalizacyjnej 61.286 m. Produkcja wody w r. 1933/34 $1.580.965\text{ m}^3$. Produkcja elektryczn. $7.930.310\text{ kw/g}$. Produkcja gazu 398.420 m^3 .

Szkolnictwo. Na terenie wielkiego Wilna w roku szkolnym 1933/34 było 46 szkół powszechnych (381 nauczyc., 18.658 uczniów), w tem 4 szkoły specjalne; szkół prywatnych elementarnych 47.

(328 nauczycieli, 6.197 uczn.), 32 szkół zawodowych i dokształcających (459 naucz., 4.988 uczniów), w tem państwowych 5 (126 naucz. 1.483 uczn.), 6 seminarjów nauczycielskich (3 prywatne) oraz 21 szkół średnich (15 prywatn.). Oprócz wyżej wymienionych istnieją w Wilnie Instytut Nauk Handlowo-Gospodarczych (47 nauczyc., 327 uczn.), oraz Wyższa Szkoła Nauk Politycznych przy Instytucie Badań Europy Wschod. (26 wykładowców, 184 słuchaczy). Na Uniwersytecie Stefana Batorego w roku akadem. 1932/33 liczba słuchaczy i słuchaczek wynosiła 3.923 (w r. 1931/32—3.887). Z tej liczby na polaków wypada 58,20%, na żydów 30,18%, na rosjan 3,33%, białorusinów 2,61%, rusinów 1,43%, litwinów 2,47%; reszta — inne narodowości. Na poszczególnych wydziałach ogólne liczby studujących przedstawiały się następująco: humanistyczny 648, teologiczny 136, prawa i nauk społęczn. 1.449, matematyczno - przyrodniczy 544, studjum rolnicze 157, lekarski 706, oddz. farmaceutyczny 177, sztuk pięknych 106.

Komunikacje. Środki lokomocji składały się w r. 1933 z: 259 samochodów (w tem pół- i ciężarowych 36), 105 motocykli, 2.136 rowerów, 533 dorożek i powozów oraz 433 wozów ciężarowych. Komunikacja autobusowa w Wilnie w 1933 roku obejmuje 6 linii, na których kursowało przeciętnie 31 wozów.

Handel i przemysł. Na rok 1934 wykupiono świadectw handlowych — 4.819, w tem: kat. I—4, II—542, III—2.373, IV—1.883, Va i Vb—17. Świadectw przemysłowych wykupiono 444 w tem kat. III—2, IV—18, V—28, VI—42, VII—61, VIII—293. Ogółem wszystkich świadectw — 5.263.

Budżet m. Wilna na r. 1934/35 według preliminarza zamyka się kwotą 8.651.020 zł. i wykazuje ważniejsze pozycje *w dochodach*: zysk z przedsiębiorstw 1.712.220; podatki i opłaty 3.616.355, *w wydatkach*: administracja ogólna 1.252.515; spłata długów 1.326.905; drogi i place publiczne 153.620; oświata 782.840; zdrowie publiczne 1.258.960; opieka społ. 817.795; bezpieczeństwo publiczne 469.005.

DRUKARNIA JÓZEFA ZAWADZKIEGO

WILNO, ŚW. ANNY 3. TEL. 5-20.

WYKONYWA SOLIDNIE I PUNKTUALNIE WSZELKIE ROBOTY
W ZAKRES DRUKARSTWA WCHODZĄCE, A W SZCZEGÓLNOŚCI:
DRUKI WIELOBARWNE, KOLOROWE, AKCJE I TABELARYCZNE.

DZIAŁ INFORMACYJNY.

TARYFA KOLEJOWA

na przewóz osób, psów i bagażu normalno- i szeroko-torowemi Polskimi Kolejami Państwowemi i normalno-torowemi kolejami prywatnemi, zarządzanemi przez Państwo.

I. Przewóz osób. Zasady obliczania.

1. Opłaty za przewóz osób w wagonach klasy I, II i III pociągów osobowych i pośpiesznych oblicza się według specjalnych tabeli opłat, przyczem ceny biletów klasy II są $1\frac{1}{2}$ razy, zaś klasy I— $2\frac{1}{2}$ razy wyższe niż w klasie III.

2. Ceny biletów na pociągi luksusowe (ekspresowe) otrzymują się przez dodanie do cen biletów na pociągi pośpieszne połowę cen tychże biletów z zaokrągleniem sumy wzwyż do najbliższej liczby podzielnej przez 10.

3) Ceny biletów dodatkowych na miejsca numerowane do siedzenia w wagonach osobowych (miejscówki), bez względu na rodzaj i odległość przejazdu, wynoszą: w kl. III — 1.00 zł, w kl. II — 1.50 zł. i w kl. I — 2.50 zł.

L O S Y

Polskiej Loterji Państwowej
należy nabywać tylko w
najszcześniejszej kolekturze

A. WOLAŃSKA

WILNO, UL. WIELKA 6.

Zlecenia zamiejscowe załatwiamy odwrotną pocztą.

KONTO w P. K. O. Nr. 145.461.

II. Bilety peronowe.

1. Cena biletu peronowego na wstęp jednorazowy wynosi 30 gr.
2. Cena miesięcznego biletu peronowego na wstęp w ciągu wskazanego w bilecie okresu czasu wynosi trzydziestokrotną cenę biletu peronowego na wstęp jednorazowy (p. 1).
3. Miesięczne bilety peronowe są imienne i z fotografią właściciela; stacje, dla których zaprowadza się takie bilety, ustala kolej według swego uznania i w miarę potrzeby.
4. Miesięczne bilety peronowe wydaje się na dany miesiąc kalendarzowy.

III. Przewóz psów.

1. Opłata za przewóz psów, zabieranych do wagonów osobowych, lub przewożonych w wagonach bagażowych, albo w osobnych pomieszczeniach wagonów pociągami osobowymi, mieszanymi lub pośpiesznymi, wynosi połowę ceny odnośnego biletu klasy III.
2. Za przechowanie psów, nieodebranych w ciągu dwóch godzin po przybyciu ich na stację przeznaczenia, pobiera się opłatę po 30 gr. za sztukę i za każdą rozpoczętą dobę.

IV. Przewóz bagażu.

1. Opłaty za przewóz oblicza się według stref po 10 klm. i według opłat jednostkowych za 10 kg., przyczem każde zaczęte 10 klm. liczy się za pełną strefę, oraz każde zaczęte 10 kg. za 10 kg.
2. Opłaty od 10 kg. za daną odległość (stawki przewozowe) zaokrągla się zawsze wzwyż do najbliższej linii podzielnej przez 10.
3. Najniższa należność za przewóz bagażu wynosi 40 gr.
4. Za ubezpieczenie strat, mogących wyniknąć skutkiem nieterminowej dostawy bagażu, pobiera się od każdego zaczętego złotego zadeklarowanej sumy oraz od każdych zaczętych 10 klm. odległości przewozu $\frac{1}{4}\%$ najmniej 1 zł. Przypadającą do pobrania należność zaokrągla się do pełnych groszy wzwyż.
5. Za bagaż, nie zabrany przez odbiorcę w ciągu 24 godzin od chwili przybycia odnośnego pociągu, kolej pobiera opłatę za przechowanie po 30 gr. od sztuki za każdą zaczętą dobę.
6. Za przeważenie bagażu przy wydaniu na żądanie odbiorcy kolej pobiera opłatę w wysokości 20 groszy od sztuki.

TEKSTY USTAW w różnych wydaniach,
z komentarzami i bez,
a także książki z dziedziny prawa, skarbowości, ekonomji etc.

posiada na składzie i poleca :

KSIĘGARNIA JÓZEFA ZAWADZKIEGO
W WILNIE, ZAMKOWA 22.

KRÓTKA TARYFA OPŁAT STEMPOWYCH

w/g ustawy z dnia 1. VII. 1926 r. obowiązującej na całym obszarze Rzeczypospolitej Polskiej od dnia 1-go stycznia 1927 r. w brzmieniu ogłoszonym w Dzienniku Ustaw Nr 41 z 18.V. 1932 r. (poz. 413).

Artykuły ustawy	P R Z E D M I O T	Stawka opłaty
58	Umowa kupna-sprzedaży nieruchomości — zasadniczo (od ceny sprzedażnej)	4 ⁰ / ₀
66	Umowa kupna-sprzedaży rzeczy ruchomych . .	1 ⁰ / ₀
67	Umowa kupna-sprzedaży rzeczy ruchomych z wyjątkiem lasu na wyrąb (zawsze 1 ⁰ / ₀), którą bądź sprzedawca, bądź kupujący zawarł w zakresie swego przedsiębiorstwa, podlegającego podatkowi przemysłowemu lub ustawowo od tego podatku zwolnionego (od ceny sprzedażnej) .	0,2 ⁰ / ₀
90	Umowa o wykonanie usług (od sumy wynagrodzenia)	1 ⁰ / ₀
90 p. a	O ile umowę zawarł choć jeden z kontrahentów w zakr. swego przedsięb., podlegającego podatk. przemysł. lub ustawowo od tego podatku zwolnionego	0,2 ⁰ / ₀
66	Przelew wierzytelności i innych praw (od wartości świadc. wzaj., gdy go nie wymieniono — od nomin. sumy wierzyt.)	1 ⁰ / ₀
72 i 90	Rachunki, stwierdzające należność za sprzedane rzeczy lub wykonane usługi oraz pokwitowania, stwierdzające odbiór pieniędzy za sprzedane rzeczy lub wykonane usługi (od sumy rach.) .	1 ⁰ / ₀
72 i 90	O ile zachodzi warunek, wymieniony w art. 67 i 90 p. a (od sumy rach.) U w a g a : rachunki do 20 zł. — wolne od opł. stempl.	0,2 ⁰ / ₀
88	Dzierżawa (od tenuty dzierżawnej świadczeń za cały czas dzierżawy)	1 ⁰ / ₀
105	Zawiązanie spółki	2 ⁰ / ₀
114	Oblig	0,5 ⁰ / ₀
83 i 84	Pożyczka pod zastaw nieruchomy i ruchomy . .	0,5 ⁰ / ₀
122	Weksle — wysokość opłaty uwidoczniiona na blankiecie wekslowym	
134	Umowa przygotowawcza, zobowiązująca do zawarcia w przyszłości umowy ostatecznej (od sumy umowy ostatecznej)	0,2 ⁰ / ₀

Artykuły ustawy	P R Z E D M I O T	Stawka opłaty
111	Pełnomocnictwo oraz każdy egzemplarz i odpis .	5 zł.
	„ wyłącznie do zastępstwa przed sądem lub innym urzędem publicznym	3 zł.
	Pełnomocnictwo w sprawie, należącej w I-iej instancji do Sądu grodzkiego, sądu przemy- słowego lub kupieckiego, sądu pracy lub urzę- du rozjemczego do spraw najmu, jeżeli war- tość sporna przewyższa 100 zł. (do 100 zł. wolne od opłaty)	1 zł.
	Pełnomocnictwo do odbioru sumy pieniężnej po- nad 500 zł. (do 500 zł. wolne od opłaty) . . .	1 zł.
	Odpisy pełnomocnictw w sprawie należącej w pierwszej instancji do Sądu grodzkiego, przemysłowego, kupieckiego, sądu pracy lub urzędu rozjemczego do spraw najmu	1 zł.
117	Poręczenie — zasadniczo	5 zł.
136	Pokwitowanie z odbioru gotówki i papierów pro- centowych, weksli ponad 50 zł. Uwaga: pokwitowania do 50 zł.—wolne od opł. stempl.	25 gr.
145	Podanie do Urzędów Państwowych i od każdego załącznika	5 zł. 50 gr.
147	Odwołanie od wymiaru podatku (daniny publicz- nej).	2 zł.
	Odwołanie przy sumie spornej ponad 50 zł. do 100 zł. (do 50 zł. wolne od opłaty)	50 gr.
	Podania innej treści dotyczące się danin publicz. i od każdego załącznika	3 zł. 50 gr.

10% dodatek do wszystkich opłat wyżej wymienionych w razie uiszczenia gotówką, przy uiszczeniu znaczkami stemplowymi dodatek mieści się w cenie sprzedażnej znaczków.

Uiszczenie opłaty — znaczkami stemplowymi do 300 zł., ponad 300 zł. — do Kasy Skarbowej gotówką.

Termin uiszczenia opłaty — 3 tygodnie od dnia podpisania pisma, od rachunku — przed doręczeniem odbiorcy, od pokwitowania — przy wystawieniu, od weksłu — przed podpisaniem weksłu.

Skasowanie znaczków — zasadniczo przez przepisanie początkowemi lub końcowemi wyrazami tekstu; na rachunkach, pokwitowaniach, pełnomocnictwach dozwolone jest kasowanie przez przepisanie datą skasowania, oraz nazwiskiem albo firmą.

Podwyżka — za nieuiszczenie opłaty w należnej sumie we właściwym terminie i w sposób prawidłowy, podatnik ma zapłacić 5 krotną podwyżkę stemplową, od rachunków zaś, weksli i pokwitowań — 25 krotną.

TARYFA POCZTOWO-TELEGRAFICZNA.

OBRÓT WEWNĘTRZNY i z W. M. GDAŃSKIEM.

1. Listy:

	Miejscowe	Zamiejsc.
do wagi 20 g.	15 gr.	25 gr.
ponad 20—250 g.	30 "	50 "
" 250—500 g.	40 "	80 "
" 500—1000 g.	60 "	1.20 "

2. Kartki pocztowe:

pojedyncze	10 "	15 "
z odpowiedzią	20 "	30 "

Wymiary: największy 15×10,5 cm.
najmniejszy 10×7 cm.

3. Kartki widokowe

oraz kartki świąteczne (Boże Narodzenie i Nowy Rok):

zawierające na stronie poprzedniej pozdrowienia, życzenia lub inne formułki grzeczności wyrażone najwyżej w pięciu słowach lub przy pomocy pięciu ogólnie przyjętych liter początkowych — 5 gr.

4. Bilety wizytowe:

zawierające życzenia, kondolencje lub inne formułki grzeczności, wyrażone najwyżej w pięciu słowach lub przy pomocy pięciu ogólnie przyjętych liter początkowych podlegają opłacie dla druków do wagi 25 gramów, o ile są przesłane w otwartej kopercie (z napisem na stronie poprzedniej „Druk“) — 5 gr.

5. Druki:

a) pojedyncze:

do wagi 20 g.	5 gr.	50 g.	— 10 gr.
ponad 20 g.	do 100 g.	— 15 gr.	
" 100 g.	" 250 g.	— 25 gr.	
" 250 g.	" 500 g.	— 50 gr.	
* " 500 g.	" 1.000 g.	— 60 gr.	
" 1.000 g.	" 2.000 g.	— 70 gr.	

* Tylko pojedynczo wysyłane tomy.

b) wysyłane jednocześnie w ilości:

ponad 500 do 1.000 szt. 70%
" 1.000 " 5.000 "	65%
" 5.000 " 10.000 "	60%
" 10.000 szt.	50%

opłaty jak za druki odpowiedniej wagi.

c) bezadresowe w ilości:

1.000 do 5.000 szt.	zł. 8,—	Za każdy tytuł
ponad 5.000 " 10.000 " "	7,50	
" 10.000 " 50.000 " "	7,—	
" 50.000 " 100.000 " "	6,50	
" 100.000 szt.	6,—	

d) ulotki w ilości:

1.000 do 5.000 szt.	zł. 7,—	Za każdy tytuł
ponad 5.000 " 10.000 " "	6,50	
" 10.000 " 50.000 " "	6,—	
" 50.000 " 100.000 " "	5,50	
" 100.000 szt.	5,—	

6. Próbkki towarów:

do wagi 100 g. — 15 gr.
" 250 g. — 25 gr.
ponad 250 g. do 500 g. — 50 gr.
Wymiary: 45×20×10 cm. rulony 45 cm. długości i 15 cm. średnicy.
Najwyższa waga 500 gr.

7. Pzesyłki mieszane

(druki, próbkki towar. pap. handl. pojedyncze).

do wagi 100 gr.	— 15 gr.
ponad 100 do 250 gr.	— 25 gr.
" 250 do 500 gr.	— 50 gr.
" 500 do 1000 gr.	— 60 gr.

8. Listy wartościowe:

Opłata jak za list poleczony odpowiedniej wagi.

Należność asekuracyjna za każde 100 zł. podanej wartości lub części: przy listach zamkniętych 10 gr.
otwartych 30 "

Wartość dopuszczalna listów prywatnych zł. 10.000.

Wartość dopuszczalna listów urzędowych zł. 100.000.

Obrót z W. M. Gdańskiem.

Opłata jak wyżej.

Należność asekuracyjna za każde 300 zł. podanej wart. lub ich części 50 gr., najmniej jednak 100 gr.

Wartość dopuszczalna jak wyżej.

9. Paczki (zwykłe):

WAGA w kilogr.	S T R E F Y			
	I	II	III	IV
	do 100 km.	100—300 km.	300—60 km.	ponad 600 km.
	złote i grosze			
do 1 kg.	— .50	— .50	— .60	— .60
1—3	— .70	— .80	1.20	1.40
3—5	— .90	1.30	1.80	2.30
5—10	1.30	2.30	3.—	3.50
10—15	1.70	3.—	4.50	5.—
15—20	2.—	3.80	5.80	7.—

Paczki zawierające urzędowe wydawnictwa polskie i zagraniczne oraz książki:

WAGA w kilogr.	S T R E F Y			
	I	II	III	IV
	do 100 km.	100—300 km.	300—600 km.	ponad 600 km.
	złote i grosze			
do 1 kg.	-.25	-.25	-.30	-.30
1—3	-.35	-.40	-.60	-.70
3—5	-.45	-.65	-.90	1.15
5—10	-.65	1.15	1.50	1.75
10—15	-.85	1.50	2.25	2.50
15—20	1.—	1.90	2.90	3.50

Paczki żywnościowe oraz paczki z oprzędami jedwabnymi:

do 5 kg.	-.50	-.50	1.—	1.20
ponad:				
5 do 6 kg.	-.50	-.50	1.20	1.50
6 " 7 "	-.50	-.70	1.30	1.70
7 " 8 "	-.50	-.80	1.50	2.—
8 " 9 "	-.60	-.90	1.60	2.30
9 " 10 "	-.60	1.20	2.—	2.90
10 " 15 "	-.80	1.60	3.—	4.50
15 " 20 "	1.00	2.20	4.—	5.50

Paczki wartościowe:

a) opłata od wagi jak wyżej,
b) należność asekuracyjna za każde 100 zł. podanej wartości lub ich część — 10 gr.

c) należytość manipulacyjna przy paczkach do 200 zł. podanej wartości — 20 gr., ponad 200 zł. — 40 gr.

Za paczki do polsk. urz. poczt. Gdańsk i przywatne i urzędowe

Opłata jak za paczki w obrocie wewnętrznym.

10. Przekazy:

a) pocztowe: zwykłe, pobraniowe i zleceniowe

	do 20 zł.	—	20 gr.
ponad	20 do 50 zł.	—	40 gr.
"	50 " 100 zł.	—	60 gr.
"	100 " 500 zł.	—	1.00 gr.
"	500 " 1000 zł.	—	1.00 gr.
"	1000 " 2000 zł.	—	2.00 gr.

Do Polskiego U. P. Gdańsk i opłata jak wyżej.

b) przekazy telegraficzne:

a) opłata jak pod a
b) opłata manipulacyjna za sporządzenie teleg. przekazowego — 20 gr.

c) telegraficzna za telegram przekazowy i za korespond. osobistą.

d) opłata za pośpieszne doręczenie, jeżeli nie chodzi o przekazy

adresowane poste-restante, lub do miejscowości należącej do zamiejscowego okręgu pocztowego.

11. Telegramy:

a) miejscowe zwykłe, opłata od wyrazu 5 gr., opłata zasadnicza — 25 gr.

b) zamiejscowe zwykłe, opłata od wyrazu 15 gr. najmniej jednak za 3 wyrazy. Opłata zasadnicza jak wyżej.

c) pilne, opłata od wyrazu — 30 gr., najmniej jednak za 3 wyrazy. Dodatkowa opłata od każdego telegramu zamiejscowego 25 gr.

12. Należytości dodatkowe:

a) polecenie przesyłek pocztowych — 30 gr.

b) pobranie (zaliczenie) — 50 gr.

c) zwrotne powiad. (odbioru) — 25 gr.

d) ekspres — 50 gr.

e) poste-restante — 10 gr.

13. Czasopisma:

Obrót wewnętrzny i z Woln. M. Gdańskiem.

I. Opłata za przesłanie i doręczenie:

Za każdy egzemplarz prenumerowany pobiera się:

	do wagi 25 gr.	—	1,0 gr.
ponad	25 do 50 g.	—	1,1 gr.
"	50 " 75 g.	—	2,2 gr.
"	75 " 100 g.	—	2,5 gr.
"	100 " 150 g.	—	3,0 gr.
"	150 " 250 g.	—	3,5 gr.
"	250 " 500 g.	—	6,7 gr.
"	500 " 1000 g.	—	9,0 gr.
"	1000 " 2000 g.	—	12 gr.

Dz. U. R. P. za każdy egzempl. bez względu na wagę 1.1 gr.

OBRÓT ZAGRANICZNY.

1. Listy:

do wagi 20 g. — 55 gr.
za każde dalsze 20 g. — 30 gr.
do Austrii, Czechosłowacji, Rumunii i Węgier

do wagi 20 g. — 45 gr.
za każde dalsze 20 g. — 30 gr.
Wymiary jak w obrocie wewnętrznym.

2. Kartki pocztowe:

pojedyncze 30 gr.
z opłaconą odpowiedzią 60 gr.
do Austrii, Czechosłowacji, Rumunii i Węgier — 25 gr.
z odpowiedzią . — 30 gr.

Wymiary: największy $15 \times 10,5$ cm.
najmniejszy 10×7 cm.

3. Druki:

za każde 50 gr. — 10 gr.
Najwyższa waga 2 kg. Waga pojedynczo wysyłanych tomów może wynosić 3 kg.

Wymiary najw.: jak dla listów.

Przesyłki mieszane.

Za każde 50 gr. — 10 groszy
najmn. jednak 20 groszy.

Jeżeli przesyłka składa się z druków i próbek towarów, w innych wypadkach najmniej — 60 gr.

Najwyższa waga 2 klg. (reszta jak w obrocie wewn.).

4. Próbkki towarów:

za każde 50 gr. — 10 gr.
najmniej jednak — 20 gr.

Najwyższa waga 500 g.

Wymiary: $45 \times 20 \times 10$ cm.

Rulony: 45×15 cm.

5. Papiery handlowe:

za każde 50 gr. — 10 gr.
najmniej jednak — 60 gr.

Najwyższa waga 2 kg.

Wymiary: jak dla listów.

6. Listy wartościowe:

Opłata jak za list polecony odpowiedniej wagi i należność

asekuracyjna za każde 300 złotych lub część tychże — 50 gr. Wartość nie może przekraczać 5.000 fr. zł.

W obrocie z W. M. Gdańskiem 10.000 zł.

7. Paczki :

Opłaty różne (zależnie od kraju przeznaczenia i od drogi przewozu), oznaczone szczegółowo w zagranicznej taryfie pocztowej.

8. Przekazy:

Z krajami, z którymi obrót podjęto z wyjątkiem Kanady, Stanów Zjedn. Amer. i Wielk. Bryt.:
do 100 zł. — 80 gr.

Za każde dalsze 100 zł. lub ich część 50 gr.
Do Kanady, St. Zj. Am. i W. Bryt.:

do 100 zł. — 1.00 gr.
Za każde dalsze 100 zł. lub ich część 1 zł.

9. Telegramy:

Opłaty różne (zależnie od kraju przeznaczenia i od drogi), oznaczone szczegółowo w zagranicznej taryfie telegraficznej.

10. Należności dodatkowe:

a) polec. przes. poczt. — 45 gr.

b) za doręczenie pośpieszne przesyłek listowych i paczek — 1 zł.
U w a g a : Należności za paczki i telegramy w ruchu zagranicznym oraz należności od podanej wartości przy paczkach i listach

z podaną wartością ustalone w frankach i centymach, przelicza się na złote w/g ustalonego kursu fran. zł.

TARYFA TELEFONICZNA.

(Wyciąg z taryfy telefonicznej)

Opłata jednorazowa za poszczególne rozmowy.

Opłata wynosi za jednostkę 6 min. rozmowy miejscowej prowadzonej z rozmównicą 15 gr.

Za rozmowy międzymiastowe:

Odległość	W godz. silnego ruchu	W godz. słabego ruchu od 19 do 8
do 10 km.	—,20	— 15
ponad 10 do 15 "	—,30	—,20
" 15 " 20 "	—,40	—,25
" 20 " 25 "	—,50	—,30

ponad	25 do 50 klm.	1.—	—,60
"	50 " 100 "	2.—	1.20
"	100 " 200 "	3.—	1.80
"	200 " 300 "	3.50	2.10
"	300 " 400 "	4.—	2.40
"	400 " 500 "	4.50	2.70
"	500 " 600 "	5.—	3.—
"	600 " 700 "	5.50	3.30
"	700 " 800 "	6.—	3.60
"	800 " 900 "	6.50	3.90

Za rozmowy pilne pobiera się opłatę podwójną.

Za połączenie poza godzinami
urzędowymi:
przez jedną noc lub jedno po-
łudnie — 30 gr.

Miesięcznie za jednorazowe
dienne 4.50 zł.
Miesięcznie za dwurazowe
dienne 9 złotych.

OPŁATY PASZPORTOWE

(CO KOSZTUJE PASZPORT I JAK GO OTRZYMAĆ?)
W Starostwie Grodzkiem — ul. Żeligowskiego Nr. 4.

Paszporty zagraniczne:

- I. 1. Paszporty zagraniczne wydają się w okienku Nr. 5 w godz. między 10 a 1-szą.
2. Podania należy pisać na specjalnie w tym celu przygotowanych blankietach (do nabycia w korytarzu, biuro podań).
3. Zezwolenie na wyjazd władz wojskowych muszą mieć mężczyźni:
a) którzy nie służyli w wojsku, posiadający kat. „A“, b) zaliczeni do ponadkontyng., c) szereg. urlopow., d) oficerowie rez. Wszelkie dokumenty wojskowe winno się dołączać do podania.
4. Wyciąg z ksiąg meldunkowych m. Wilna.
5. Dołącza się również 2 fotografie bez okrycia głowy.
- II. Paszport kosztuje 400 zł., wielokrotny 1600 zł.
- III. Paszporty ulgowe są wydawane na wyjazd zagranicę:
 1. W sprawach handlowych za opłatą 100 zł.
 2. W celu studjów — za opłatą 80 zł. (przedstawić dowody studjów).
 3. Osobom niezamożnym w celu kuracji za opłatą 80 zł.
 4. „ „ w ważnych sprawach osobistych 80 zł.Pozatem ulgowe paszporty wydawane są uczestnikom zjazdów naukowych, zawodów sportowych i t. d. oraz osobom, delegowanym przez instytucje państwowe i samorządowe tylko na podstawie zezwoleń Min. Skarbu.
- IV. Paszporty bezpłatne wydawane są na podstawie zaświadczeń Urzędu Emigracyjnego w Warszawie lub Urzędu Pośrednictwa Pracy w Wilnie.
- V. Starostwo Grodzkie udziela zezwoleń na pobyt w Polsce obywatelom państw obcych (okienko Nr. 2).

KSIĘGARNIA KAZIMIERZA RUTSKIEGO

WILNO, UL. WILEŃSKA 38. TEL. 9-41. P. K. O. 81.951.

Poleca: PODRĘCZNIKI SZKOLNE, UNIWERSYTECKIE
NA UPOMINKI KSIĄŻKI OZDOBNE DLA DZIECI,
MŁODZIEŻY I DOROSŁYCH. MATERJAŁY PIŚMIENNE.

WAŻNIEJSZE MIARY I WAGI.

A) Układ metryczny miar.

Miary długości albo linjowe.

Kilometr (km.)=1000 metrom.
Hektometr (hm)=100 " "
Dekametr (dam)=10 " "
Metr (m) jednostka zasadnicza.
Decymetr (dm) 0,1 metra.
Centymetr (cm) 0,01 " "
Milimetr (mm) 0,001 " "

Miary powierzchni.

Hektar (ha) = 100 arom albo 10000 metrom kwadr.
Ar (a)=100 metrom kwadratowym.
Centyar (ca) = 0,01 ara albo 1 metr. kwadr.

Miary drzewa.

Dekaster (das) = 10 sterom.
Ster (s) = 1 metrowi sześciennemu.
Decyster (ds)=0,1 stera.

Miary wagi.

Tonna (t) = 1000 kilogramom lub 10 centnarom.
Centnar lub kwintal metryczny (q)= 100 kilogramom.
Kilogram (kg) jednostka zasadnicza.
Hektogram (hg) = 100 gramom.
Dekagram (dek) = 10 " "
Gram (g) = 0,001 kilograma.
Decygram (dg) = 0,1 grama.
Centygram (cg) = 0,01 grama.
Milligram (mg) = 0,001 grama.

B) Inne miary, dotychczas używane.

Miary długości.

1 mila = 7 wiorst.
1 wiorsta = 500 sążni.
1 sążeń = 3 arszyny.
1 arszyn = 16 wierszków lub 28 cali.

Miary powierzchni.

1 włoka=20 dziesięcin lub 30 morgów.
1 morga = 300 pretów kw.

Miary drzewa.

1 sążeń kubiczny=27 arszynów kub.

Miary wagi.

1 pud = 40 funtów.
1 funt = 32 łuty.
1 łut = 3 złotniki.

Miary objętości.

1 korzec = 4 ćwierci.
1 ćwierć = 8 garnców.
1 garniec = 4 kwarty.
1 kwarta = 4 kwaterki czyli szklanki.

C. Porównanie miar metrycznych z innymi miarami.

1 wiorsta = 1,065 km.; 1 km. = 0,94 w.
1 sążeń = 2,13 m.; 1 m. = 0,47 s.
1 cal = 2,4 cm.; 1 cm. = 0,41 c.
1 sąż. kwadr. = 4,55 metr. kwadr.
1 dzies. = 1,09 ha; 1 ha = 0,916 dzies.
1 s. kub. = 9,64 m. kub.; 1 m. kub. 0,104 s. kub.
1 pud = 16,381 kg.; 1 kg. = 0,066 puda.
1 funt = 0,409 kg.; 1 kg. = 2,44 funt.
1 łut = 12,7 gr.; 1 gr. = 0,08 gr.
1 kwarta = 0,75 litr.; 1 litr = 1,33 kw.

HJERARCHJA KOŚCIOŁA KATOLICKIEGO.

Jego Świątobliwość

OJCIEC ŚWIĘTY PIUS XI PAPIEŻ

(przedtem kard. Achilles Ratti, były Nuncjusz Ap. w Polsce).
ur. 1857 r., obrany Papieżem 6 lutego i koronowany 11 lutego 1922 r.

Nuncjusz Apostolski w Polsce

Mgr. FRANCISZEK MARMAGGI

Arcybiskup.

HIERARCHJA KOŚCIELNA W POLSCE.

A. *Obrządek Łaciński.*

Prowincja Gnieźnieńsko-Poznańska.

Arcybiskup Metropolita Dr. August Hlond
Prymas Polski, Kard. i legatus
natus Św. Stolicy Apost.

Biskup Sufragan Gnieźnieński Antoni
Laubitz, Bp. tyt. Jasseński.

Biskup Sufragan Poznański Walenty
Dymek, Bp. tyt. Madyteński

Biskup Chełmiński Dr. Stanisław Oko-
niewski.

Biskup Sufragan Konstanty Dominik,
Bp. tyt. Atrybitaneński.

Biskup Włocławski Karol Radoński.

Biskup Sufragan Dr. Wojciech Owczarek
Bp. tyt. Askalonitański.

Prowincja Warszawska.

Arcybiskup Metropolita Warszawski J.Em.
Aleksander Kakowski, S. K. R.
Kardynał-Presbyter.

Biskup Sufragan Dr. Stanisław Gall,
Arcyb. tytularny Karpotoski.

Biskup Sufragan dr. Antoni Szlagowski.
Bp. tyt. Irenopolitański.

Biskup Wojsk Polsk. Józef Gawlina M.S.T.

Biskup Płocki Antoni - Juljan Nowo-
wiejski S. T. M., asystujący przy
tronie papieskim.

Biskup Sufrag. Leon Wetmański, S.T.M.
Bp. tyt. Kamadoński.

Biskup Sandomierski Włodzimierz Jasiń-
ski. S. T. K.

Biskup Sufragan Paweł Kubicki S.T.K.
Bp. tyt. Chanateński.

Biskup Lubelski Marjan Leon Fulman,
S. T. M.

Biskup Sufragan Adolf-Józef Jełowicki
Bp. tyt. Lorymeński Prałat-
Dom. Jego Świątobl.

Biskup Podlaski Dr. Henryk Przeź-
dziecki.

Biskup Sufragan Dr. Czesław Soko-
łowski, Bp. tytularny Pentako-
meński.

Biskup Łódzki vacat.

Biskup Sufragan Dr. Kazimierz Tomczak,
Bp. tyt. Sykceński.

Rezyduje w Warszawie Edward Ropp
Arcyb. Metropol. Mohyl.

Prowincja Wileńska.

Arcybiskup Metropolita Wileński Romuald
Jałbrzykowski, S. T. M.

Biskup-Sufragan Kazimierz-Mikołaj Mi-
chałekiewicz, Biskup tytularny
Tyatyński, Protonotarjusz Apo-
stolski.

Biskup Łomżyński Dr. Stanisław Kostka
Łukomski.

Biskup Sufragan Bernard Dembek, Bp.
tyt. Troadeński.

Biskup Piński Kazimierz Bukraba.

Biskup Sufragan Dr. Karol Niemira
Bp. tyt. Tawiański.

Prowincja Lwowska.

Arcybiskup Metropolita Lwowski Dr. Bolesław Twardowski Prałat Dom. Jego Świątobliwości.
Biskup Sufragan Dr. Eugenjusz Baziak, Bp. tyt. Foczeński.
Biskup Przemyski Franciszek Barda,

Biskup Sufragan Wojciech Tomaka.
Biskup Łucki Adolf- Piotr Szelażek S. T. M. Prałat Domowy Jego Świątobliwości.
Biskup Sufragan Stefan Walczykiewicz, Bb. tytuł. Zenopolitański.

Prowincja Krakowska.

Książe Arcybiskup Metropolita Dr. Adam Stefan Sapieha, Asystent Tronu Papieskiego.
Biskup Sufragan Stanisław Rospond, Bp. tyt. Dordoneński.
Biskup Tarnów. Dr. Francisek Lisowski.
Biskup Sufragan Edward Komar, Bp. tyt. Alindeński.

Biskup Kielecki Augustyn Łosiński S. T. M.
Biskup Częstochowski Dr. Teodor Kubina.
Biskup Śląski Dr. Stanisław Adamski.
Biskup Sufragan Teofil Bromboszcz, Bp. tyt. Kandybeński.
Biskup Dr. Michał Godlewski mieszka w Krakowie.

Wolne miasto Gdańsk.

Biskup Gdański Edward O'Rourke.

B. Obrządek Ormiański.

Arcybiskup Metropolita Lwowski obrz. Ormiańskiego Dr. Józef Teofil Teodorowicz.

C. Obrządek Grecko-Katol.

Arcybiskup Metropolita Lwowski Andrzej Aleksander Szeptycki.
Biskup Sufragan Jan Buczek, Bp. tytuł. Kadoeński.
Biskup Przemyski Józefat Kocyłowski.

Biskup Sufragan Dr. Grzegorz Łakota Bp. tyt. Dawieński.
Biskup Stanisławowski Grz. Chomyszyn.
" Sufragan Jan Latyszewski, Bp. tyt. Adadeński.

Centralne Władze i Urzędy Państwowe w Warszawie.

Prezydent Rzeczypospolitej: prof. dr. Ignacy Mościcki, Zamek.
Kancelarja cywilna. Zamek. Godziny przyjęć 13—14 po poł.

Prezydjum Rady Ministrów, Pałac Namiestnikowski, Krakowskie Przedmieście 46/48.

Ministerstwo Spraw Zagranicznych, Wierzbowa 1.

Ministerstwo Spraw Wewnętrznych, Nowy Świat 69.

Ministerstwo Skarbu, Rymarska 3/5.

Ministerstwo Spraw Wojskowych, Nowowiejska 1/3/5.

Ministerstwo Sprawiedliwości, Długa 7.

Ministerstwo Wyznań Relig. i Ośw. Publ., Aleja Szucha 25.

Ministerstwo Rolnictwa i Reform Rolnych, Pałac Prymasowski, Senatorska 15.

Ministerstwo Komunikacji i Robót Publicznych, Chałubińskiego 4.

Ministerstwo Przemysłu i Handlu, Elektoralna 2.

Ministerstwo Opieki Społecznej, Długa 38/40.

Ministerstwo Poczty i Telegrafów, Pl. Napoleona 8.

Generalna Dyrekcja Monopolu Tytoniowego, Nowy Świat 4.

Generalna Dyrekcja Monopolu Spirytusowego, Leszno 1.

Generalna Dyrekcja Loteryj Państwowych, Nalewki 2.

Najwyższa Izba Kontroli Państwa, Żórawia 44.

Prokuratura Generalna R. P., Kopernika 36/40.

Najwyższy Trybunał Administracyjny, Miodowa 22.

Sąd Najwyższy, Plac Krasieńskich 5.

Główny Urząd Statystyczny, Al. Jerozolimska 32.
Główny Zarząd Drukarni Państwowych, Miodowa 22.
Główny Urząd Ziemski, Ujazdowska 7.
Główny Urząd Miar, Elektoralna 2.
Główny Urząd Probierczy, Złota 22.
Główny Urząd Pocztowy, Pl. Napoleona 8.
Urząd Pożyczek Państwowych, Senatorska 29.
Urząd Długów Państw., Rymarska 1.
Urząd Patentowy, Elektoralna 2.
Główna Komenda Policji Państwowej, N. Świat 67.
Komenda Straży Granicznej, Leszno 5.

Korpus Ochrony Pogran., Chałubińskiego 36.
Monitor Polski, Miodowa 22.
Polska Agencja Telegraficzna, Królewska 5.
Dziennik Ustaw, Długa 50.
Powszechny Zakład Ubezpieczeń Wzajemnych, Kopernika 36/40.
Bank Gospodarstwa Krajowego, N. Świat. 11/13.
Bank Polski, Bielańska 10/12.
Państwo. Bank Rolny, Nowogródzka 50.
Pocztowa Kasa Oszczędności, Jasna 9.
Mennica Państwowa, Markowska 18.
Województwo, Al. Ujazdowska 5.
Komisarjat Rządu, Senatorska 16.

Zagraniczne Poselstwa i Konsulaty w Warszawie.

Apostolska Nuncjatura, Al. Szucha 12.
Argentyna — Poselstwo i Konsulat, Zabia 4.
Austria — Poselstwo, Koszykowa 11-b.
Konsulat, przy Poselstwie.
Belgia — Poselstwo i Konsulat, Ś-to Krzyska 25/6.
Brazylja — Poselstwo, Aleja Róż 4.
Konsulat, Zgoda 4.
Bułgarja — Poselstwo i Konsulat, Ujazdowska 39.
Chili — Poselstwo i Konsulat, Mokotowska 14/15.
Czecho-Słowacja — Poselstwo i Konsulat, Koszykowa 18.
Danja — Poselstwo i Konsulat, Plac Małachowskiego 4.
Estonja — Poselstwo i Konsulat, Aleja Ujazdowska 19/4.
Finlandja — Poselstwo i Konsulat, Plac Napoleona 3.
Francja — Ambasada i Konsulat, Aleja Róż 2.
Grecja — Poselstwo i Konsulat, Marszałkowska 48/5.
Hiszpanja — Poselstwo, Hotel Europejski.
Holandja — Poselstwo i Konsulat, Czackiego 9, m. 8.
Italja — Ambasada i Konsulat, Plac Dąbrowskiego 6.
Japonja — Poselstwo, Foksal 10. Konsulat przy Poselstwie.
Jugostawja p. S. H. S.

Łotwa — Poselstwo i Konsulat, Szkolna 6.
Meksyk — Konsulat, Szpitalna 5 m. 15.
Niemcy — Ambasada i Konsulat, Piękna 17.
Norwegja — Poselstwo i Konsulat, Foksal 3.
Persja — Poselstwo i Konsulat, Kredytowa 8.
Peru — Konsulat, Oboźna 11.
Portugalia — Poselstwo i Konsulat, Foksal 14.
Rosja — p. Zw. Soc. R. R.
Rumunja — Poselstwo, Wiejska 10. Konsulat, przy Poselstwie.
S. H. S. (Jugostawja) — Poselstwo i Konsulat, Ujazdowska 33.
Stany Zjednoczone Ameryki Półn. — Poselstwo, Foksal 3. Konsulat, Jasna 11.
Szwecja — Poselstwo i Konsulat, Królewska 3.
Szwajcarja — Poselstwo, Smolna 25. Konsulat, przy Poselstwie.
Turcja — Poselstwo i Konsulat, Szopena 2-a.
Urugwaj — Konsulat, Hortensji 6.
Węgry — Poselstwo i Konsulat, Mokotowska 48.
Wielka Brytanja — Ambasada, Nowy Świat 18. Konsulat, Al. Róż 10.
Włochy — p. Italja.
Związek Socjal. Republik Rad — Poselstwo i Konsulat, Poznańska 15.

ADRESY M. WILNA.

I. Władze i Urzędy

A. Instytucje rządowe i pół-urzędowe.

URZĄD WOJEWÓDZKI.

Ulica Magdaleny 2 (Plac Katedralny), godziny urzędowe w ciągu całego roku od 8 do 15, w soboty od 8 do 13½. Dyżurny urzędnik w godzinach pozaurzędowych — telef. Nr. 1 (pok. Nr. 48).

Godziny przyjęć interesantów od 12 do 14, w soboty do 13.

Wojewoda — Władysław Jaszczóft,
tel. 57, mieszk. Pałac Rzpltej,
tel. 111.

Wice-Wojewoda i Naczelnik Wydziału Ogólnego — Marjan Władysław Jankowski, tel. 5-12, mieszk. tel. 30.

I. Wydział Ogólny.

Naczelnik Wydziału Marjan Wład. Jankowski, pok. 61, tel. 5-12, mieszk. tel. 30.

- Oddziały: 1) Organizacyjny, Kierownik Dr. Ludwik Bar, pokój 58, telef. 16-33.
2) Budżetowo-Gospodarczy, Naczelnik Wydziału Włodzimierz Hryhorowicz, p. 44, tel. 9.

Naczelnik Rachuby, Ryszard Wolański, pok. 46, tel. 9.

Ref. Adm.-Gosp. Hilary Żywaczewski p. 50, tel. 1.

- 3) Wojewódzki Inspektor Starostw Wacław Lemiszewski, p. 34, tel. 16-33.

Kancel. Wydz. pok. 57, godz. przyj. 11½—14, w soboty do 13.

Biuro Informacyjno-Podawcze, pok. 48, tel. 1, godziny przyjęć 11½ — 14, w soboty do 13.

Administracja „Wileńskiego Dziennika Wojewódzkiego“, pok. 50, tel. 1.

II. Wydział Bezpieczeństwa Publicznego.

Naczelnik Wydziału p. o. Stefan Wincenty Nowaczek p. 38, t. 11.

Zast. Nacz. Wydz. Marjan Kamiński p. 37, telef. 11, mieszk. t. 17-99.

- Oddziały: 1) Bezpieczeństwa, Kierownik Wilhelm Popławski, p. 40, tel. 6-35

- 2) Społeczno-Narodowościowy, Kierownik Bohdan Aleksandrowicz, pok. 60, tel. 6-35.

- 3) Porządku Publiczn., Kierownik Witold Reiss, pokój 36, tel. 6-35, mieszk. tel. 8—75.

Kancelarja Wydziału, pok. 56, przyj. 11½—14, soboty do 13.

III. Wydział Samorządu.

Naczelnik Wydziału Józef Rakowski,
pokój 70, tel. 6-34.

Oddziały: 1) Ogólny, p. o. Kierownika
Ryszard Huszcza, p. 66.
2) Samorządu Miejskiego —
Kierownik Benedykt Dze-
najewicz, pok. 69.

3) Samorządu Ziemskiego,
p. o. Kierownika Szymon
Kozak, p. 66.

3) Inspektor Związków Kom-
munalnych, Aleksander
Żyłko, p. 67, tel. 6-34.

Kancelarja Wydziału, pok. 68, godz. przyj. 11½—14, w soboty do 13.

IV. Wydział Administracyjny.

Naczelnik Wydziału Michał Pawli-
kowski, p. 63, tel. 5-26.

Oddziały: 1) Administracyjny. Sprawy
ogólno-adm., karno-adm.
i łowieckie, Naczelnik
Michał Pawlikowski, p. 63,
t. 5-26.
2) Administr. - Prawny, Kie-
rownik Antoni Dworzecki-
Bohdanowicz, p. 65.
Sprawy Obywatelstwa, Z.
Maciejewski, p. 64.

3) Aprowizacyjny, Kierownik
M. Szczepowski, pok. 64,
tel. 5—26.

4) Wyznaniowy, Kierownik
Wiktor Piotrowicz, p. 62,
tel. 17-55,

5) Kultury i Sztuki, konser-
wator na wojew. Wileń-
skie i Nowogródzkie, Dr.
Stanisław Lorentz, p. 95,
tel. 7, mieszk. tel. 18-17.

Kancel. Wydz., p. 68, godz. przyj. 11½—14, w soboty do 13.

V. Wydział Wojskowy.

Naczelnik Wydziału Stefan Wiśniew-
ski, p. 40a, tel. 16-86.

Referat poborowy i ogólny, Wacław
Stankiewicz, p. 42.

Referat Mob.—J. Malesiński p. 42.

Referat OPL. biernej Radca W. Ko-
walski, p. 94, refer. W. Nowina-
Pzybyłski, pok. 41.

Kanc. Wydz., pok. 41, godz. przyj. 11½—14, w soboty do 13.

VI. Wydział Rolnictwa i Reform Rolnych.

(W. Pohulanka 24).

Naczelnik Wydziału Tadeusz Że-
moytel, p. 2, tel. 5-11.

Oddziały: 1) Rolnictwa, kier. inż. Józ.
Tędziagolski, p. 11.
2) Urzędzeń Rolnych, kier. Dr.
Józef Farbotko, p. 1, tel. 5-11.
3) Finansowy, kier. Józef Ciężiel-
ski, p. 1, tel. 17-12.
4) Pomiarów Rolnych, kier. inż.
Aleksander Juszczacki, p. 21,
tel. 17 13.

5) Wodno-Meljoracyjny (W. Pohu-
lanka 35), kier. inż. August
Kropiwnicki, p. 2, tel. 18-33.

6) Inspektorat Ochrony Lasów,
kier. inż. Stefan Pietrzykowski,
pok. 11.

7) Inspektorat Weterynaryjny, insp.
lek. wet. Mieczysław Rymkie-
wicz, p. 12, tel. 12-39.

Kanc. Wydz., p. 17, tel. 52 godz. przyj. 11½—14, w soboty do 13.

VII. Wydział Przemysłu.

Naczelnik Wydziału Inż. Władysł.
Hajdukiewicz, p. 73, tel. 4-50.

Referent—Inż. Józef Łepkowski, p. 73,

Instruktor korporacyj przemysłowych
Dr. Stanisław Paczyński, pok. 74,
tel. 4-50.

Kancel. Wydz., pok. 68, tel. 6-34. godz. przyj 11½—14, w soboty do 13.

VIII. Wydział Komunikacyjno-Budowlany.

Naczelnik Wydziału — inż. Aleksander Zubelewicz, p. 89, godz. przyjęć 12—14, tel. 10-77.

Oddziały:

1) Wodny. Kier. inż. Witold Rutkowski, pok. 72, godz. przyj. 12—14, tel. 10-06.

Państwowy Zarząd Wodny — ul. Obozowa Nr. 86, tel. 10-92 (Łosiówka).

2) Budowlany. Kier. inż. Wilhelm Markiewicz, p. 79, t. 2-10.

a) Referat inspekcji budowlanej insp. inż. Fr. Wojciechowski, pok. 78, t. 2-10.

b) Referat architekton., inż. Jerzy Paprocki, pok. 78, tel. 2-10.

c) Referat Zarządu Nieruchomości Państwowych,

Kancelarja Wydziału, pok. 77, godz. przyj. 11½—14, w soboty do 13, tel. 3-08

B. Zagrodzki, p. 91, t. 3-08,

d) Refer. Grobownictwa Wojennego — B. Łęczycy, p. 76, tel. 3-08.

e) Referat Pomiarowy, A. Mikołajun, p. 77, tel. 4-16.

3) Drogowy. Kier. inż. Tadeusz Sokolowski, p. 83, tel. 4-26.

a) Referat Samochodowy, inż. Włodzimierz Krukowski, p. 86, tel. 1-02.

b) Kontroler ruchu samochodowego J. Iwańkiewicz, p. 86, tel. 1-02,

c) Referat Turystyki, inż. Włodzimierz Krukowski, p. 86, tel. 1-02.

Kierownictwo Budowy Dróg—Ostrobramska 16, tel. 9-93, inż. Czesław Topolewicz.

IX. Wydział Pracy, Opieki i Zdrowia.

Naczelnik Wydziału Dr. Henryk Rudziński, p. 22, godz. przyj. 12—14, t. 10—33.

Oddziały:

1) Pracy i Opieki. kier. Oddziału radca Aleksander Trocki, p. 14, tel. 9-56.

a) Referat Opieki, radca Bronisław Ciuński, pok. 11, telef. 14-02, referent H. Sławińska.

b) Referat do spraw ubezpieczeniowych, Ignacy

Kancelarja Wydziału, pok. 24, godz. przyjęć 11½—14, soboty do 13, tel. 10-33.

Przychodnia lekarska dla funkcjonarjuszów państwowych, ul. Wielka Nr. 51, telef. 16-94, czynna od godz. 9 do 18,30.

Łepkowski, p. 9, tel. 14-02.

c) Referat do spraw inwalid. wojennych, Gustaw Przewłocki, p. 12, tel. 14-02.

2) Zdrowia, p. o. kier. Oddziału Dr. Marjan Przyałgowski, radca p. 21, tel. 10-33.

Inspektor lekarski Dr. Antoni Turuto, p. 18, tel. 10-33.

Inspektor Farmaceut., Józef Kalajeff, p. 19, tel. 10-33.

Lustrator gospod. szpitali państw., Witold Drobiazko, p. 17, t. 10-33.

Pracownia Weterynaryjno-Rozpoznawcza — Zygmunowska 12, telef. 14-11, godz. urzęd. w ciągu całego roku od 8 do 15, w soboty od 8 do 13½.

Kierownik lek. wet. Antoni Nowicki, tel. 14-11, godz. przyj. 9—12.

Wojewódzkie Biuro do Spraw Finansowo-Rolnych — ul. Magdaleny 2 Urząd Wojewódzki, p. 26, t. 2-27, godz. urzęd. w ciągu całego roku od 8 do 15, w soboty do 13.

Kierownik Biura, inż. Karol Bohda-

nowicz, pok. 26, tel. 2-27, godz. przyj. 12—14, w soboty do 13.

Wojewódzki Urząd Rozjemczy do spraw majątkowych posiad. gospodarstw wiejsk. — ul. Magdaleny 2, Urząd Wojew., pok. 27, tel. 2-27.

Przewodniczący Urzędu — Sędzia Wacław Węckowicz, pok. 27, tel. 2-27, godz. przyj. 13—14 prócz sobót.

Sekretarz—mgr. J. Świącicki, p. 27 tel. 2-27.

STAROSTWO GRODZKIE WILEŃSKIE.

Ul. Żeligowskiego Nr. 4.

Starosta Grodzki — Tadeusz Wielowiejski, godz. przyjęć 10—12 codzien. pok. 1, tel. 2-12, mieszk. pryw. ul. Żeligowskiego 4, telef. 16-21.

Wice-Starosta Grodzki — Józef Czernichowski godz. przyj. 10—12, p. 20, tel. 16-93, mieszk. pryw. ul. Mickiewicza 35, tel. 9-05.

Referent Bezpiecz. — Kierownik Czesław Iwanicki, pok. 4, tel. 11—01, godz. przyj. 10—13, m. Młynowa 2, tel. 16—98.

Referent prasy polskiej — Stanisław Radziwon, pok. 6, tel. 11—01, godz. przyj. 10—13, m. Lwowska 1—2, tel. 16—46.

Referent prasy rosyjskiej i białoruskiej — Lebecki Władysław, pok. 5, tel. 11—01, godz. przyj. 10—13, m. Piłsudskiego 7—12.

Referent prasy żydowskiej — Rafał Wulc, pok. 6, tel. 11—01, godz. przyj. 10—13, m. Wielka 30—23, tel. 13—86.

Referent prasy litewskiej — Kwiatkowski Jan, pok. 5, tel. 11—01, godz. przyj. 10—13, m. Garbarska 16—2.

Referat Administracyjno-Prawny — Kierownik Leon Czarnocki, pok. 6, tel. 11—01, godz. przyj. 10—13, m. Bernardyński 10—5.

Referat Wojskowy — kierownik Wi-

ktor Podziunas, pok. 9, godz. przyj. 10—13, tel. 2-25, m. pryw. ul. Stara 25.

Referat Administracyjno-karny — kierownik Maksymilian Rok, p. 12, g. przyj. 10—13, tel. 2-25, m. pryw. ul. Wileńska 42-12.

Referat Zdrowia — kierownik dr. Edward Bielski pokój 20, godz. przyj. 10—13, tel. 2-25, mieszk. pryw. ul. Holendernia 11.

Referat Weterynarii, ul. Wielka Pohulanka 24 — kierownik lek. wet. Tadeusz Rychwa, godziny przyj. 12—14, pok. 13, m. pryw. Ostrobramska 2—7, t. urzęd. 52.

Referent Opieki Społecznej — Kierownik Dr. Adam Bonasewicz, godz. przyj. 10—13, pokój 19, tel. 2-25, m. pryw. ul. Witoldowa 25.

Referat Ochrony Lasów, ul. W. Pohulanka 24 — Kierownik Refer. przyjmuje od 11—13, pok. 15, tel. 52.

Urząd Sanitarno-Obyczajowy — kierownik dr. Bolesław Sutocki-Małkiewicz, godz. przyj. w przychodni sanit - obycz. 9—12, tel. 1-84, m. pryw. ul. Tomasza Zana 7—4.

Dyżurny urzędnik — urzęduje od g. 15—8 rano, w soboty od g. 13½—8 rano, p. 18, tel. 2-25.

STAROSTWO POWIAT. WILEŃSKO - TROCKIE.

Subocz 3, tel. 6-13, godz. urzęd. 8—15.

Starosta Pow. — Jerzy Tramecourt, g. przyjęć 10—12. Tel. Nr. 1-06. mieszk. pryw. Subocz 3, t. 1-06.

Zastępca Starosty — Norbert Trzaska-Pokrzewiński, g. przyj. 10—12, t. 106, m. pr. Wielka 19—9, t. 71.

Sekretarz Starosty — Stanisław Klukowski, godz. przyj. 10—12, tel. 6-13, od godz. 8—10 t. 1-06, m. pr. Gimnazjalna 10—3, t. 11-26.

Naczelnik Kancelarii — p. o. Niziołomska Marja, godz. przyjęć od 10-14, tel. 6-13, m. pryw. Tatarska 12—17.

Referaty: godz. przyj. od 11-13.

Bezpieczeństwa — Kierownik Bohdan Wendorf, tel. 6-13, m. Portowa 12—1, tel. 1-89.

Administracyjno-Prawny — Kierownik Antoni Rudziński, tel. 6-13, m. Beliny 16—4.

Admin. - Karny — Kierownik Bronisław Nowicki, t. 6-13. m. Gimnazjalny 6—3.

Wojskowy — Kierownik Władysław Paszkiewicz, tel. 6-13, m. Arsenalska 6—10.

Zdrowia i Opieki Społecznej — Kierownik dr. Fekecz Stanisław, tel. 4-20, urzęduje przy ul. Wileńskiej 12, mieszk. św. Ignacego 8—2.

Weterynarii — dr. Józef Mackiewicz, t. 6-13, m. Zawalna 22—1.

Ochrony Lasów — Kierownik inż. Daszewski Włodzimierz. tel. 613, m. Mickiewicza 48—6.

Komitet Lokalny Funduszu Pracy na powiat Wil.-Trocki, kierownik biura — Stanisław Klukowski, tel. 6-13, godziny przyj. 12—13.

OKRĘGOWA IZBA KONTROLI PAŃSTWA W WILNIE.

Ul. Ad. Mickiewicza Nr. 3.

Terytorjalna kompetencja Izby: Województwo Wileńskie i Nowogródzkie.

Godziny urzęd. od 8 do 15, w soboty od 8 do 13,30.

Prezes — Zenon Mikulski, pok. 119, t. gab. 113, m. Zygmuntońska 22—7, tel. 10.

Sekretarjat — Sekretarz osobisty pokój 121, telef. gab. 113.

Dział ogólny — Kierownik Działu Jan Juchnowicz, pok. 110, tel. gab. 153.

Wydział I — Kontrola Urzędów Ministerstw: Skarbu, Rolnictwa i Reform Rolnych Naczelnik Wydziału Wojciech Aleksandrowicz, pokój 99, telef. gab. 14-36.

Wydział II — Kontrola Urzędów Ministerstw: Spraw Wojskowych,

Poczt i Telegrafów — Kierownik Wydziału Wiesław Cywiński pok. 117, tel. gab. 11-53.

Wydział III — Kontrola Urzędów Ministerstwa Komunikacji — Naczelnik Wydziału Emil Degentesz pok. 101, tel. gab. 11-48.

Wydział IV — Kontrola Urzędów Prezydium Rady Ministrów, Ministerstw: Spraw Wewnętrznych, Sprawiedliwości, Opieki Społecznej, Wyznań Religijnych i Oświecenia Publicznego Przemysłu i Handlu — Naczelnik Wydziału Witold Rusiecki, pok. 108, tel. gab. 17-55.

SĄD APELACYJNY W WILNIE.

Mickiewicza 36, godz. urzęd. od 8 do 15.

Prezes — Wyszyński Wacław, godz. przyj. 12—14, prócz sobót, pok. 235, tel. 119 (miesz. ul. Portowa 14 m. 5, telef. 32).

Wice-Prezes — Dmochowski Władysław, Przewodniczący Wydz. I (Karnego) godz. przyj. 11—12, pok. 242, tel. 101, (miesz. ul. 3 Maja 13—3).

Wice-Prezes — Parfjanowicz Marjan, Przewodniczący Wydz. II (Cywilnego) g. przyj. 12—13, pok. 203, tel. 101, (m. ul. Antokolska 50—3).

Sędziowie:

Bądzkiewicz Juljan, pok. 207, tel. 101, (m. ul. Mickiewicza 28—8).

Suszczewicz Mikołaj, pokój 241, t. 101, (m. Tartaki 34a—25).

Jundziłł Adam, pok. 238, t. 101, (m. Gdańska 6—4).

Jodziewicz Aleksander, pok. 238, tel. 101, (Pańska 4—3).

Iljin Dymitr, pok. 241, tel. 101, (m. T. Zana 7—8).

Dudziński Bronisław, pok. 207, tel. 101, (m. Tartaki 34a—21).

Węckowicz Wacław, pok. 207, tel. 101, (m. Kamienna 7—1).

Rybasiewicz Edward, pok. 207, tel. 101, (m. Wileńska 30—11).

Folejewski Józef, pok. 207, tel. 101, (m. zauł. Montwiłowski 17).

Urniaż Wincenty, pokój 207, tel. 101, (m. Artyleryjska 2—1).

Góra Edward, pok. 238, t. 101, (m. Ciasna 3—12).

Czarnecki Władysław, pok. 207, tel. 101, (m. Mickiewicza 36—5).

Dembicki Jan, p. 207, tel. 101, (m. Brzóska 4).

Sędzia Apel. Śledczy do spraw wyjątkowego znaczenia: Kwiatkowski Kazimierz, p. 228, tel. 119, (m. Zakretowa 7—4).

Sekretarjat Prezydjalny: Naczelnny Sekretarz — Ebel Stefan, pok. 234, tel. 119.

Sekretarjat Wydz. I (Karnego): Naczelnny Sekretarz — Bukowski Józef, p. 244, tel. 101.

Sekretarjat Wydz. II (Cywilnego): Naczelnny Sekretarz — Klajn Jerzy-Gustaw, p. 204, tel. 101.

Rachuba Sądu Apelacyjnego: Kierownik — Rakowski Bronisław, pok 246, tel. 101.

Prokuratura Apelacyjna w Wilnie:

Prokurator — Przyłuski Józef, godz. przyj. 12 — 14, p. 214, tel. 49, mieszk. ul. Suwalska 5 m. 2, tel. 12-11.

Wiceprokurator — Sulkiewicz Konstanty, p. 208, tel. 12-17, (m. Wileńska 31—5).

Wiceprokurator — Quirini Józef, pok. 223, tel. 12—17, (m. Tartaki 34a—25).

Wiceprokurator — Zahorski Henryk, pok. 203, tel. 12-17 (m. T. Zana 7—11).

Wiceprokurator — Turowicz Stanisław, pok. 223, tel. 12-17. (m. zauł. Montwiłowski 4—2).

Naczelnny Sekretarjat prokuratury: Sekretarz Nałęcz-Moszczyński Napoleon, p. 212, tel. 12-17.

SĄD OKRĘGOWY W WILNIE.

Mickiewicza Nr. 36, godziny urzędowania od 8 do 15.

Prezes Sądu Kaduszkiewicz Michał, pokój 102, t. 236, godz. przyj. 13—14, (m. ul. Rzeczna 6, tel. 668).

Naczelnny Sekretarz Brzozowski Władysław, pok. 103.

Wydział I. (Cywilny I instancji).

Przewodniczący Wiceprezes Janicki Juliusz, pok. 40a, t. 115.

Sędziowie:

Cywiński Wacław.
Wereszczako Kazimierz.
Legiejko Adolf.
Rubel Jan.
Jakubowski Michał.
Narębski Piotr.
Siawciłło Józef.
Selens Stanisław.
Chelstowski Kazimierz.
Tarasiewicz Witold.
Wilewski Szecepan.
Kaling Michał.
Bułhak Józef.

St. Sekretarz Stepowicz Jan.

Wydział II. (Cywilny odwoławczy).

Przewodniczący Januszkowski Witold, pok. 220-a.

Sędziowie:

Burhardt Stanisław.
Rogiński Antoni.
Mianowski Stanisław.
Dowgiałło Kazimierz.
Achmatowicz Konstanty.

Nacz. Sekretarz Juchniewicz Józef, pok. 216, tel. 15 02.

Wydział III. (Karny I instancji).

Przewodniczący Wiceprezes Brzozowski Wacław, pok. 140, tel. 237.

Sędziowie:

Sionkiewicz Czesław.
Bobrowski Konrad.
Zaniewski Józef.
Orlicki Albert.
Limanowski Tadeusz.
Tomaszewski Wilhelm.

St. Sekretarz Wilkaniec Leon, pok. 141, tel. 237.

Wydział IV. (Karny odwoławczy).

Przewodniczący Wiceprezes Pluciński Mieczysław, pok. 106, tel. 2-34.

Sędziowie:

Niekrasz Stefan.
Skinder Witold.
Drac Wacław.
Misiewicz Leon.

St. Sekretarz — p.o. Jasiński Kazimierz pok. 105, tel. 234.

Wydział V. (Karny Skarbowy).

Przewodniczący Wiceprezes Borejko Antoni p. 139.

Sędziowie:

Brant Olgierd.
Smiekałow Aleksy.
Bagieński Bogdan.

St. Sekretarz Buchowiecki Zygmunt, pok. 138.

Rejestr Handlowy.

Przewodniczący sędzia Jakubowski Michał.

Sekretarz Szegidewicz Aleks. pok. 11.

Hipoteka: Pisarze hipoteczni Sumorok Leon, Piotrowski Hieronim.

Rachuba: Księgowy Kanis Stanisław, pok. 1, tel. 154.

Archiwum: Archiwarjusz Arski Jan.
Sędziowie Sędzcy: ul. Gimnazjalna
21, tel. 167.

Szelking Adam.
Łabanos Rafał.
Kawecki Bohdan.

Sąd Grodzki w Wilnie, ul. 3 Maja 3,
tel. 238.

Kierownik Sądu Krukowski
Michał.

Sędziowie:

Sulkiewicz Aleksander.
Zaleski Adam.
Stankiewicz Stefan.
Sadowski Cezary.
Pławski Bohdan.
Staniszewski Michał.
Kotwicky Jerzy.
Iszora Józef.
Bocheński Franciszek.
Zmaczyński Felicjan.
Weinbaum Aleksander.
Gutowski Witold.
Obrocki Kazimierz
Szule Paweł.
Lachowicki-Czechowicz Paweł.

St. Sekretarz Skorwid Włodzimierz.

Sąd Pracy (ul. Zawalna 2), t. 16-77.

Przewodniczący sędzia Szumski-Szauman Witold.

Sekretarz Stankiewicz Aleks.

Notariusze przy kancelarii Hipotecznej Sądu Okręgowego:

Buyko Jan, p. 20, t. 1-62.
Szemioth Wiktor, p. 17, t. 5-10.
Bułharowski Stanisław, p. 12,
tel. 20-20.
Roźnowski Aleksander, pok. 15,
tel. 7-67.

Notariusze na m. Wilno:

Bohuszewicz Seweryn, ul. Hetmańska 2, tel. 4-88.
Strzałko Władysław, Wielka 36,
tel. 11-07.
Kaliniewicz Aleksander, ulica
Trocka 3 m. 1, tel. 4-14.
Piłatakis Józef, ul. Wielka 56.

Tłumacz Przysięgły przy Sądzie Okręgowym: Wierzyński Józef, pok. 18.

Komornicy:

Matuchniak Władysław, ulica
Zygmuntowska 4-6.
Leśniewski Wacław, ul. M. Pohulanka 13, m. 2.
Maciejowski Antoni, ul. Bazylijańska 4, m. 8.
Mościcki Julian, ul. Wileńska 25.
Cichoń Władysław, Jezuicka 8.
Lenartowicz Antoni, ul. Subocz
9 m. 3.
Rubom Artur, ul. Zygmuntowska 6
Fiediaj Jerzy, ul. Ofiarna 2—27.
Zan Roman, Zygmuntowska 12.
Wojciechowski Stefan, ul. Zakretowa 13.
Wawrzewski Edward-Stanisław,
ul. Jagiellońska 8-23.

Prokuratura Sądu Okręgowego:

Prokurator Szaniawski Stanisław pokój 113, tel. 2-35
w mieszk. 9-07, (ul. Moniuszki
19-4).

Wiceprokuratorzy:

Dowbor Bohdan.
Popow Piotr.
Jastrzębski Czesław.
Klasse Odo Oktaw.
Wyszkowski Stanisław.
Pawluć Zygmunt.
Baniewicz Czesław.
Janowicz Aleksander.
Piotrowski Dominik.
Radwański Jan.
Sokołowski Aleksander.
Zajączkowski Henryk.

Podprokuratorzy:

Gałkowski Stanisław.
Łukaszewicz Benedykt.
Odjniec Seweryn.
Jaczynowski Jerzy.

p. o. Naczeln. Sekretarza —
Jarmoliński Stanisław. t. 33.

PROKURATORJA GENERALNA R. P.

Oddział w Wilnie

Uniwersytecka 6/8, Tel. Nr. 3, 17-20 i 8-44.

Terytorjalna kompetencja Oddziału Prokuratorji Generalnej w Wilnie — Województwo Wileńskie, Nowogródzkie, Poleskie i część Białostockiego.

Prezes Oddziału Prokuratorji Generalnej w Wilnie Jan Illaszewicz,
tel. gab. 3, g. przyj. od 11 do 12.

Zastępca Prezesa Oddziału Prok. Gen. R. P. St. Radca Mieczysław Obiezierski tel. 17-20.

Sekretarz Naczeln. Oddziału Prok. Gen. Referendarz Konstanty Cierpiński, tel. 17-20,

Radca Prok. Gener. R. P. Władysław Bądzyński, tel. 17-20.

Starszy Radca Prok. Gener. Stanisław Zdanowicz, tel. 17-20.

Radca Prok. Gen. Kazimierz Zwierko, tel. 17-20.

Referendarze Prokur. Gen.:

Stanisław Szokalski.

Antoni Hleb-Koszański.

Janina Marcinowska.

Eugenjusz Korwin-Kurkowski.

Jan Rutski.

Sawa Frydman.

Marja Haniczówna.

Aplikanci Prok. Gen.:

Helena Folejewska.

Kancelarja — Kierownik Kancelarji Prokuratorji Gener. R.P. Ignacy Skarzyński, tel. 8-44.

Dział Rachunkowy — Kierownik Działu Rach. Kazimierz Dziakowicz, tel. 8-44.

KOMENDA WOJEWÓDZKA POLICJI PAŃSTW. I URZĄD ŚLEDZCY W WILNIE.

(Ul. Ostrobramska 6).

Godz. urzęd. od 8 do 15. Godz. przyjęć u Komend. Wojew. i Kierown. Referatów 11—13. Informacyj udziela dyżurny—I p., p. 9. Telefony Centr. Kom. Wojew. 13-18, 3-14, 1-34 i 9-67.

Komendant Wojewódzki P. P. — Inspektor Buczowski Alojzy gab. I p., p. 8-a, tel. 130, Ostrobramska 6—8, I piętro tel. 307.

Inspekcja. Podinspek. Tomaszewski Zygmunt, I p., pok. 10, t. centr. Kom. Woj. m. W. Stefańska 32—3, tel. 2-92.

Referat I Administracyjno - Personalny i Emerytalny — Kier. Kom. Jacyna Czesław, II piętro p. 14, tel. Centr. Kom. Woj., m. Makowa 15—21, tel. 6-40.

Referat II Budżetowo - Gospodarczy — Kier. Podkom. Dworak Bolesław, II p., p. 19, tel. centr.

Kom. Wojew., Słowackiego 21-a m. 6, tel. 8-03.

Referat III Wojskowy — Kier. Kom. Basiński Stefan, II p., pok. 23, tel. centr. Kom. Wojew. mieszk. W. Pohulanka 16—48, t. 19-57.

Urząd Śledczy — parter. Nacz. Urz. Śled. — Komisarz Zemler Hugo, I p., p. 11, godz. przyj. 8—15, t. 1-51, m. Kalwaryjska 4—3, tel. 1-37.

Zastępca Nacz. Urzęd. Śled. — Komisarz Jasiński Tadeusz gab. na part. p. 2, godz. przyj. 8—15, tel. centr. Kom. Woj., mieżk. Słowackiego 21 m. 4.

KOMENDA POLICJI PAŃSTWOWEJ M. WILNA.

Ul. Ś-to Jańska 3, godz. urzęd. od 8 do 15, w soboty do 13½. Telef. 120, 141, 217, 302.

Komendant Policji Państwowej miasta Wilna — vacat pok. 1, tel. 58, godz. przyjęć dla interesantów 12 — 14.

Zastępca Komendanta P. P. miasta Wilna — komisarz Józef Kwaśnicki, pok. 9, godz. przyj. dla interesantów od 10—12, tel. 120,

Kierownik Wydziału Śledczego — podkomisarz Puchalski Władysław, p. 10, tel. 155, m. Przejazd Antokolski 10, tel. 16-11.

Sekretarz Komendy P. P. m. Wilna — przod. Aleksander Łygo, p. 6, tel. 141.

K o m i s a r j a t y P. P.

- I Zawalna 56, telef. 121, kierownik — podkomisarz Dawidowicz Kazimierz, tel. 17-87, zast. — aspir. Kwasowiec Jan.
- II Beliny 9, tel. 1-22, kierownik — Komisarz Szmiełoff Mikołaj, tel. 19-32.
- III Tatarska 2, telef. 127, kierownik — podkomisarz Kubarski Józef, telefon 2-61, zast. — aspir. Bauman Czesław

- IV Kalwaryjska 84, tel. 124, kierownik — asp. Iwańczyk Jan.
- V Wiwulskiego 22—10, tel. 128, kierownik — asp. Salmoński Wacł.
- VI Zarzecze 21, tel. 126, kierownik — aspirant Żmudziński Tadeusz, tel. 17-21.
- Rezerwa P. P. m. Wilna, ul. Gaona 12. tel. 302. Komendant — aspirant Kossowski Czesław.
- Rezerwa konna, ul. Zeligowskiego 4, tel. 2-67.

Posterunki:

- I. **Kolejowy — Dworzec osobowy.**
Telef. 123. Komendant st. przodownik Dostatni Józef.
- II. **Wieś Bołtupie.** Telefon łączy się przez 124. Komendant — przod. Jaszczak Stanisław.

- III. **Antokolska 94.** Telefon 125. Komendant—st. przodownik Cypko Stanisław.
- Wartownia P. P. w Kolonji Wileńskiej.** Tel. 13-59. Komendant — st. post. Skrzetuski Wilhelm.

IZBA SKARBOWA.

Gmach Państwowy przy ul. Wielka Pohulanka Nr. 10.

Wileńska Izba Skarbowa rozciera działalność swoją, jako władza II-ej instancji skarbowej, na m. Wilno i 8 powiatów Woj. Wileńskiego, a mianowicie: Wil.-Trocki (obecnie V Urząd Skarb. m. Wilna), Brześciański, Dziśnieński, Mołodeczański, Oszmiański, Postawski, Święciański i Wilejski.

Pod względem organizacyjnym Wileńska Izba Skarbowa posiada pięć wydziałów, 12 Kas (w tem Kasa Urz. Opiłat Stemplowych), 12 Urzędów Skarbowych, Podatków i Opiłat Skarbowych, 1 Urząd Opiłat Stempl., oraz 2 Urzędy Skarb. Akcyz i Monopolów Państwowych (w Wilnie i Wilejce—powiat).

Prezes Izby — Jerzy Nawrocki (telef. 2), pokój 25. Przyjmuje od 14-ej do 15-ej (z wyjątkiem środy i soboty).

Sekretarz t. 9-59 (p. 26).

Wydział I Ogólny — Naczelnik Wydziału Roman - Jan Szcześniey, tel. 3-36, (pok. 32), godz. przyj. 11 — 14, m. ul. Mickiewicza 24, (tel. 11-49).

Oddział I — Ogólny i Osobowy, p. 34, tel. 1-40, Kierownik A. Sawicki.

Oddział II — Gospodarczy, tel. 1-40, pok. 35 — Kierownik A. Konradi.

Kancelaria Izby, p. 27, t. 9-59, Kier. I. Blana.

Wydział II Podatków Bezpośrednich — Kierownik Wydziału Adam Mathiasz, pok. 20, t. 44, g. przyj. 13—15.

Oddział I — Administracyjny, p. 19, tel. 1-96. Kier. A. Andrzejewski.

Oddział II — Podatku przemysł., p. 18, t. 1-96, Kierown. Wł. Bronakowski.

Oddział III — Podatku dochodowego, majątkowego, wojskowego, kapitałowy i rent, p. 18. Kierownik K. Berezewski, tel. 1-96.

Oddział IV — Podatki realne: podatek gruntowy, od nieruchomości,

lokali i placów niezabudowanych, p. 19, tel. 1-96. Kierown. Wł. Ostrowski.

Wydziałowi temu podlega 12 Urzędów Skarbowych i Biuro Informacyjno-kontrolne.

Wydział III — Naczelnik Wydziału J. Starzewski, pok. 33, tel. 47, godz. przyj. 9—15.

Zastępca — A. Dutkiewicz, pok. 38.

Kierownicy Oddziałów: M. Malinowski, pok. 38, A. Worono, p. 39, E. Urniaż, pok. 40, tel. 47.

Wydział IV — Kierownik Wydziału G. Hajkiewicz, pok. 22 tel. 2-15.

Kierownicy Oddziałów: K. Szałkowski, pok. 23, W. Houwalt, pok. 24, tel. 2-15.

Kierownik Wydziału przyjmuje w g. od 12—14.

Wydział V — Naczelnik Wydziału vacat, pok. 16, tel. 1-09.

Kierownicy Oddziałów: K. Samorewicz, tel. 1-09, pok. 17.

Kierownik Wydz. przyjmuje w godzin. 11.30—13.

Urzędy Skarbowe:

I Urz. Skarb. m. Wilna — W. Pohulanka 10, tel. 5-59. Kierownik M. Żochowski.

II Urz. Skarb. m. Wilna — Bazylijańska 4, t. 2-31, Kier. W. Rytzel.

III Urz. Skarb. m. Wilna—Wingry 6, tel. 3-33, Kierownik Henryk Szutowicz.

IV Urz. Skarb. m. Wilna—Bazylijańska 4, tel. 14-32, Kierownik H. Ficher.

V Urz. Skarb. m. Wilna (b. pow. Wil.-Trocki). W. Pohulanka 18, t. 10-53. Kierownik J. Barbarski.

Urz. Akcyz Monop. Państw. m. Wilna—Zawalna 56, tel. 4—81, Kierownik W. Zwierowicz.

Urz. Opiłat Stemplowych m. Wilna — W. Pohulanka 10, tel. 11—19, Kierownik O. Kucharski.

Do wiadomości płatników:

Konta czekowe P.K.O.
 Izby Skarbowej 38490
 Kasy I Urzędu Skarb. . 38314

Kasa II Urzędu Skarb. . 38270
 " III " " . 38274
 " IV " " . 38053
 " V " " . 38311
 Kasy Urzędu Opł. Stempl. 38315

URZĄD CELNY.

Ul. Ponarska, Stacja Towarowa, tel. 40.

Naczelnik Urzędu Marjan Leichtfried ul. Zakretowa 2 m. 1, tel. 3-10.
Ekspozytura Urzędu Celnego przy Urzędzie Pocztowym Wilno 2. —
 Dworzec osobowy, tel. 87, godziny przyjęć — godziny urzędowe.

Ekspozytura celna Wilno—Lotnisko w Porubanku, tel. 80.

KURATORJUM OKRĘGU SZKOLNEGO WILEŃSKIEGO.

Obejmuje terytorjalnie Województwa Wileńskie i Nowogródzkie.

Ul. Wolana 10, tel. 9-32.

Kurator Okręgu Szkolnego Wileńskiego Kazimierz Szelągowski,
 g. przyj.: wtorki, czwartki od 12
 do 14-ej, soboty od 11 do 13,
 p. 1, tel. 53, mieszk. tel. 9-46.

Sekretarz Kuratora O. S. W. Janina
 Kondratowiczówna, pok. 2, t. 53,
 godziny przyjęć jak wyżej.

Naczelnik Wydziału Ogólnego Sta-
 nisław Wronski, godziny przyj.
 jak wyżej, p. 7, tel. 9-34.

**Naczelnik Wydziału Szkolnictwa
 Średniego**, Władysław Głu-
 chowski pok. 14, godz. przyjęć
 jak wyżej, tel. 7-76.

**Naczelnik Wydziału Szkolnictwa
 Powszechnego** Jan Czystowski,

pok. 29, godz. przyjęć jak wyżej,
 tel. 95.

**Naczelnik Wydziału Szkolnictwa
 Zawodowego** — inż. Grzegorz
 Merson, pok. 3. tel. 9-35, godz.
 przyj. jak w.

Naczelnik Biura Personalnego,
 Józef Fela, pok. 11-a, telef. 9-33,
 godz. przyj. jak wyżej.

Oddział Finansowy Kuratorjum,
 Kierownik Rachuby Hieronim
 Kalicki, oficyna I piętro godz.
 przyj. jak wyżej, tel. 2-11.

Kancelarja Ogólna—Kierownik Kan-
 celarji, Oktawja Zacharzewska,
 pok. 22, godz. przyjęć jak wyżej.
 Telef. ogólny Kurat. O. S. W. Nr. 9-32.

UWAGA: W całym Kuratorjum przyjęcia interesantów odbywają się
 we wtorki i czwartki od 12 do 14; w soboty od 11 do 13.

Inspektoraty Szkolne m. Wilna i pow. Wileńsko-Trockiego.

Przy ul. Portowej Nr. 5, tel. Nr. 2-52.

**Inspektor Szkolny Obwodu Wileń-
 miejsk. w Wilnie**, Stanisław
 Starościak, tel. 2-52, przyj. wtorki
 i piątki od godz. 12-15.

**Podinspektor Obwodu Szkolnego
 Wileńskiego miejsk. w Wilnie**,
 Aleksander Makarewicz, przyj.
 we wtorki i piątki od 12-15.

**Inspektor Szkolny Obwodu Wileń-
 skiego w Wilnie**, Wincenty
 Ziemecki, przyjmuje codziennie
 od godziny 12 do 15.

**Podinspektor Obwodu Szkolnego
 Wileńskiego**, Ludwik Wojnar,
 przyjmuje jak wyżej.

DYREKCJA OKRĘGOWA KOLEI PAŃSTWOWYCH.

Ul. Słowackiego 2, telef. centr. 5-22 i 5-23.

OKRĘGOWA DYREKCJA POCZT I TELEGRAFÓW W WILNIE.

Ul. Sadowa 25, Nr.Nr. Centr. telef. 76, 1-42, 4-46, 15-56, 4-10, 3-46.

Terytorjalny zakres działania Dyrekcji obejmuje:

Okręg administracyjny Wileński, Województwo Nowogródzkie, Województwo Poleskie i powiaty Grodzieński, Wołkowyski i część powiatu Bielskiego Województwa Białostockiego.

Prezes Dyrekcji: Inż. Mieczysław Nowicki, godz. przyj. od 11 do 12, tel. 54 i przez centralę Dyrekcji, tel. Centr. Dyr. 9, mieszk. 16-42.

Kierownik Sekretarza-prezyd. Janina Sokolowiczówna, tel. 90 i tel. Centr. Dyr. 18.

Komisja dyscyplinarna: Przewodniczący Mr. Wojciech Wierzbński, tel. Centr. Dyr. 31.

Kierownik Referatu Społecznego, Tadeusz Brożek, tel. Centr. Dyr. 27.

Samodzielne Biuro Wojskowe: kier. por. Antoni Kalinowski, tel. Centr. Dyr. 12.

Oddział Budowlany: Kierownik inż. Józef Sobolewski, godz. przyj. od 11—13, tel., Centr. Dyr. 29. Biuro referentów, tel. Centr. Dyr. 14.

Kancelaria Główna: Naczelnik M. Szeliński, tel. Centr. Dyr. 33 i 39, Biuro informacyjno-podawcze, Michał Andruszkiewicz.

WYDZIAŁY:

I Administracyjny—Naczelnik vacat.
Oddziały:

1) Osobowy—kierownik Edward Müller, g. przyj. od 11—13, tel. Centr. Dyr. 21.

Biuro referentów—tel. Centr. Dyr. 24.

2) Organizacyjny — kierownik Wincenty Rasiewicz, godz. przyjęć od 11—13, telef. Cen. Dyr. 28, m 1-89.

Biuro referentów, telef. Centr. Dyr. 27 i 30.

3) Gospodarczy — kierownik, Eugenjusz Kozłowski, g. przyj. 11—13, tel. Centr. Dyr. 23.

Biuro referentów telefon Centr. Dyr. 7.

II. Pocztowy: Naczelnik Aleksander Czaykowski, g. przyj. 11—13, tel. Centr. Dyr. 19, m. tel. 18-85.

Oddziały:

4) Komunikacyjny — kier. Jan Soltys, godz. przyj. 9—11, tel. Centr. Dyr. 25.

5) Ruchu pocztowego — kier. Wanda Lewicka, g. przyj. 11—13, tel. Centr. Dyr. 6.

6) Ruchu kasowego—kierown. Mr. Wojciech Wierzbński, godz. przyj. 12—13, t. Centr. Dyr. 11, m. 16-81.

III. Telegraficzno-telefoniczny: Naczelnik — inż. Władysław Wierzbowski, g. przyj. 11—13, tel. Centr. Dyr. 36, m. 16-16.

Oddziały:

7) Budowy i konserwacji—kier. Stefan Narkiewicz, godz. przyj. 11—13, tel. Centr. Dyr. 8 i miejsk. 6-33.

Referat materiałowy—Wincenty Rynkiewicz, t. Centr. Dyr. 17.

Referat budowy—Stanisław Mickiewicz, t. Cen. Dyr. 10.

8) Administracji i eksploatacji. Kier. Mr. Aleksander Kupiec g. przyj. 11—13, tel. Centr. Dyr. 37.

Biuro Referentów—tel. Centr. Dyr. 15.

IV. Rachunkowy: Naczelnik Paweł Garniewicz, g. przyj. 11—13, tel. Centr. Dyr. 38.

Oddziały:

9) Księgowości—kier. Augustyn Zniszczyński, godziny przyj. 11—13, tel. Centr. Dyr. 35.

10) Likwidacji Poborów — kier. Pius Zajtz, godz. przyj. 11—13, tel. Centr. Dyr. 16.

11) Kontroli Rachunków — kier. Jan Holak, g. przyj. 10—12, tel. Centr. Dyr. 20.

Biuro Inspektorów, t. Centr. Dyr. 25.

1) Inspektor I obw. — Jakób Małochleb, tel. Centr. Dyr. 34, m. tel. 15-58.

- 2) Inspektor poczt. II obw. — Mr. Ludwik Świdorski.
- 3) Inspektor poczt. III obw. — Mr. Michał Zandler.
- 4) Inspektor poczt. IV obw. — Mr. Bohdan Szpadrowski.
- 5) Inspektor poczt. V obw. — Antoni Kalinowski.

- 6) Inspektor poczt. VI obw. — Mr. Ant. Aniskowicz.
- 7) Inspektor ambulansowy — Michał Budkiewicz.

Skład Materiałów Pocztowych: —
Nacz. Leonard Jarocki, tel. Centr.
Dyr. 22.

Urzędy i agencje pocztowo-telegraficzne w Wilnie.

Urząd Pocztowy Wilno 1—Ś-to Jańska 13 — Wielka 1.

- 1) Naczelnik Urzędu Juljan Giecwicz — godziny urzędowe od 8 do 15 oprócz niedzieli i świąt. Gab. tel. Nr. 59, wejście od ul. Wielkiej I piętro, miesz. przyw. Nacz. urzędu Antokolska 12, t. 20-60.
- 2) Zastęp. Nacz. Urzędu Bolesław Rubczewski pok. 69, telefon 17-10, godziny urzęd. 8—12 i 15—18. (wejście gł. od ul. Wielkiej, I p.).
- 3) Kancelarja Urzędu — Kierownik Aleksander Bober, p. 67, tel. 89, g. urz. 8—15, (wejście gł. od ul. Wielkiej I p.).
- 4) Administrator gmachu p. 67, t. 89 (wejście I od ul. Wielkiej I p.), godz. urzęd. od 8—15.
- 5) Dział przesyłek niedoręczalnych, pok. 71, tel. 17-22 (wejście I od ul. Wielkiej I piętro) godz. urzęd. 8—15 oprócz świąt i niedziel.
- 6) Dział zleceńowy, tel. 15-29, godz. urzęd. od 8—15 (wejście I od ul. Wielkiej p. I.).
- 7) Sala listonoszy, godz. urzęd. od 7 do 18, tel. 16-99.
- 8) Ekspedycja Główna, tel. 2-20, czynna przez całą dobę.
- 9) Kasa główna, godz. urzęd. 8—18, tel. 2-58.
- 10) Dział doręczeń korespond. wartościowej, od 7 do 12 i od 13 do 8-jej, tel. 17-46.
- 11) Dział gazetowy oraz hurt. sprzedaż znacz. i blank. weksl. oraz znacz. stempl., t. 15-29, godz., urz. 8—15, (wejście od ul. Wielkiej, parter.)
- 12) Dział paczkowy i emerytalny, I od godz. 8 do 18, II od godz. 8 do 15, tel. 17-28.

W dniu powszednie urząd czynny dla klientów:

a) Sprzedaż znacz. i druków płatnych, przyjmowanie przesyłek listowych zwykłych i poleconych, wydawanie przesyłek listowych poste-restante i skrytki od godz. 8 do 20.

b) Wydawanie przesyłek listowych urzędowych i wojskowych oraz przesyłek niedoręczonych przez listonoszów i przesyłek poleconych abonentom skrytek od g. 8 do 15, (prócz tego sprzedaż znacz. pocztowych oraz przyjmowanie przesyłek poleconych za dopłatą 30 gr. od godz. 20 do 8 rano, a w niedziele i święta od g. 11 do 8 rano dnia następnego w kasie telegrafu). Sala skrytek pocztowych otwarta od godz. 8 do 22.

c) Wydawanie zleceń pocztowych (weksli) od 8 do 15.

d) Przyjmowanie przekazów poczt., rozrachunkowych i telegraf. od g. 8 do 18 (prócz tego przekazy telegraficzne za dopłatą 30 gr. mogą być nadawane od g. 18 do 8 rano, a w niedziele i święta przez całą dobę w kasie telegrafu).

e) Wypłata przekazów pocztowych, rozrachunkowych i poste-restante i czekowych P.K.O. od godz. 8 do 18.

f) P.K.O. w obrocie oszczędnościowym i w dziale ubezpieczeń na życie oraz przyjmowanie wpłat czekowych od g. 8 do 18.

Podjęcie wkładów z książeczek oszczędnościowych P. K. O. od godz. 8 do 18.

g) Przyjmowanie paczek i listów wartościowych od godz. 8 do 18.

Wydawanie tego rodzaju przesyłek, oraz przesyłek listowych i z pobraniem od 8 do 15.

Przekazy telegraficzne wypłaca w dniu ich nadejścia, urząd telefon.-telegr., na miesiąc od 8 do 20, w razie niedoręczenia na miesiąc, w urzędzie w ciągu doby od chwili nadejścia, bez względu na godzinę. Potem przekazy takie wypłaca urząd pocztowy Wilno 1. Wypłata emerytur tylko od dnia 2-go każdego miesiąca, za miesiąc płatny zgóry; emerytury funkcjonariuszów pocztowych i kolejowych płatne od 1 każdego miesiąca.

W niedziele i dnię świąteczne od g. 9 do 11 tylko sprzedaż znacz. i

i druków płatnych, przyjmowanie zwykłych i poleconych przesyłek listowych oraz wydawanie gazet, przesyłek pośpiesznych i paczek z żywymi zwierzętami. Sala skrytek pocztowych czynna od godz. 9 do 13.

Również i listonosze Urzędu Wilno I w dniu te doręczają tylko przesyłki pośpieszne z wyjątkiem przekazów pośpiesznych i telegraficznych, które doręcza Urząd telefon-telegraf. w sposób wyżej podany oraz awiza na niedoręczone przesyłki pośpieszne i paczki zwykle z żywymi zwierzętami.

W święta Nowego Roku, pierwszego dnia Wielkiej Nocy, Trzeciego Maja, pierwszego dnia Zestania Ducha Świętego, Bożego Ciała i pierwszego dnia Bożego Narodzenia — urząd zupełnie nie czynny i żadnych przesyłek nie doręcza.

Urząd telegraficzny w Wilnie — S-to Jańska 13 — Wielka 1.

- 1) Naczelnik Urzędu Kazimierz Doróżyński, godz. urz. od 8 do 15 oprócz niedziel i świąt. Gabinet telef. 15-50, wejście od ul. S-to Jańskiej piętro I, mieszkanie przy urzędzie I i piętro nad telegrafem, tel. 20-50.
- 2) Dział Administracyjno - Rachunkowy — Kierownik Feliks Sienkiewicz, tel. 4-05, godz. urz. 8—15 (wejście od ul. S-to Jańskiej I p.).
- 3) Dział Ruchu Telegraficzno - Telefonicznego — Kierownik Feliks

Sienkiewicz, godz. urzęd. 8 — 15 (wejście od ul. S-to Jańskiej I p.).

- 4) Dział Techniczny — Kierownik Feliks Wasilewski, tel. 2-69, godz. urz. 8—15 (wejście od ul. S-to Jańskiej I p.).
- 5) Telegraf i rozmównica publiczna telefoniczna czynne przez całą dobę (wejście od ul. S-to Jańskiej p. I).
- 6) Kancelarja i kasa stacji telefonicznej telef. 14, godz. urz. 8—15, (wejście od ul. Wielkiej piętro I). Dyżurny Kierownik ruchu telegraficznego, tel. 2-50. Rozmównica tel. 2-13 i 2-19.
- 7) Ekspedycja telegrafu telef. 20-51.
- 8) Przyjmowanie przekazów telegraficznych w dniu powszednie od godz. 18 do 8 rano oraz sprzedaż znaczków pocztowych i przyjmowanie listów poleconych od godz. 20-ej do 8-ej rano, a w niedziele i święta przez całą dobę (za opłatą 50 gr.) w kasie telegrafu.
- 9) Dział Radjowy, godz. urzęd. od 8 do 15.

Urząd Pocztowo-Telegr. Wilno 2 — Dworzec Osobowy — Naczelnik Aleksander Meyer, tel. 10-87. — Mieszk. ul. Zygmuntowska 4 m. 3, tel. 9-82.

Kancelarja tel. 16-69, czynna od 8—15.
Ekspedycja „ 36 „ całą dobę.
Urząd Pocz. Celny tel. 87 czynny od 8 do 15.

Telegraf, tel. 1-59, czynny 8—22.

Urząd od godziny

Urząd Poczt.-Telegr. Wilno	Adres	tel.	czynny
3	Antokol 25	833	8—12 i 15—18.
"	" " " " 4 — Stara 6	834	" " "
"	" " " " 5 — Kalwaryjska 31	835	" " "
"	" " " " 6 — 3 Maja 1	64	8—15 —
"	" " " " 7 — Zarzecze 26	497	" " —
"	" " " " 8 — Ponarska 63	17-01	8—12 " "
"	" " " " 9 — W. Pohulanka 31	97	8—15 " "
"	" " " " 10 — Zawalna 33	166	" " " "
"	" " " " 11 — Koszary I Bryg.	311	8—12 " "
Agencja Pośrednictwo pocztowe	Wilno-Jerozolimka	14-26	czynne od 8—11
Agencja Poczt.-Tel.	Kolonja Wileńska	13-59.	
"	Porubanek	1-86 i 14-63.	

DYREKCJA LASÓW PAŃSTWOWYCH W WILNIE

ul. Wielka 66, godz. urzęd. od 8 do 15, w soboty od 8 do 13. tel. 1-45 (ogólny)

Dyrekcja Lasów Państwowych w Wilnie rozciąga swą działalność na cały teren Rzplitej, położony na północ od Niemna czyli na lasy Województwa Wileńskiego — w całości, powiat Wołożyński, Lidzki i część Stołpeckiego — w Województwie Nowogródzkim, oraz część pow. Grodzieńskiego w Województwie Białostockim. Podlegają jej 41 nadleśnictwa państwowe, położone na tych terenach oraz Państwowy Tartak Parowy w Jeziorach pod Grodnem.

Dyrektor — Edward Szemioth, godz. przyjęć dla interesantów od 11—13, prócz czwartków pok 1. tel. 7-92, (dod. sekr. osob.).

Wydziały:

- 1) **Biuro Organizacji i Inspekcji**, Kier. Marjan Hoppen, inform. w godz. od 11—13, pok. 2, t. 12-51.
- 2) **Biuro Produkcji Drzewa**, Kier. Jan Tomaka, ul. Mickiewicza 29, tel. 13-49.
- 3) **Biuro Użytkowania i Zbytu Drewna**, Kier. Borys Pliss, infor. w godz. 11—13, pok. 7, tel. 12-53.
- 4) **Biuro Użytków Ubocznych i Gospodarstw Nieleśnych**, Kier.

Leon Huszcza, infor. w godz. 11—13, pok. 14, tel. 12-79.

- 5) **Biuro Prawne**, Kier. Jerzy Bielic, inform. w godz. 11—13, pok. 15, tel. 15-59.
- 6) **Biuro Finansowe**, Kier. Stanisław Polankiewicz, inform. w godz. 11—13, pok. 3, tel. 7-93.
- 7) **Biuro Techniczne**, Kier. Jan Łukaszewicz, inform. w godz. 11—13, pok. 11, tel. 12-59.
- 8) **Oddział Osobowy**, Kier. Leon Szumski, inform. w godz. 11—13, pok. 10, tel. 12-59.
- 9) **Sekretarjat**, Kier. Ireneusz Arciszewski, inform. w godz. 11—13, pok. 25, tel. 15-55.

WILEŃSKI OKRĘG ADMINISTRACJI MIAR.

ul. Trocka 10, tel. 753.

Obejmuje: Województwa Wileńskie i Nowogródzkie i z Województwa Białostockiego powiaty: Augustowski, Grodzieński, Suwalski, Sokólski i Wołkowyski. Siedzibą Okręgowego Urzędu Miar jest m. Wilno (ul. Trocka Nr. 10, tel. 753).

Naczelnik Okręgu Józef Sasinowicz, przyjm. interesantów od 9—12.

Miejskowy Urząd Miar w Wilnie ul. Trocka 10, tel. 3-64. Kierownik Edward Możanowicz, przyj. 9—12.

Przyjmowanie i wydawanie oraz udzielanie informacji w sprawach legalizacji narzędzi mierniczych od g. 8½—12.

Kasa czynna od g. 9—12. Informacje w sprawach administr.-karnych od g. 9—13.

URZĄD PROBIERCZY W WILNIE.

Trocka 10, m. 3, tel. 83.

Naczelnik Urzędu Probiernego — J. Prokopowicz, pryw. adr. ul. W. Pohulanka 14—58.

Przyjmowanie wyrobów, zlewków, próbek i t. p. z metali szlachetnych do próbowania i ocechowania

odbywa się we wszystkie dni za wyjątkiem świąt od g. 8—11.

Wydawanie ocechowanych wyrobów i innych od g. 11 do 14 m. 30.

Kasa czynna od godz. 8 do 13.

ARCHIWUM PAŃSTWOWE W WILNIE.

Słowackiego 8, godz. urzęd. 8—15, tel. 12-96.

Dyrektor: Wacław Gizbert Studnicki, (telef. 12-96), przyjmuje 11—13, (adres pryw.: ul. Teatralna 4).

Kustosz: Dr. Ryszard Mienicki.

Archiwum składa się z dawnego archiwum Centralnego (akt dawnych b. Rzplitej polskiej), gen.-gub., gub. zarządu wil., sądowych, skarbowych, dóbr państwowych, kontroli, b. rosyjsk.

wileńskiego okręgu szkolnego, szlacheckiego b. gub. wileńskiej, b. Murawjewskiego, Litwy Środkowej, części prawosławnego i unickiego, konsystorskiego i inn. pomniejszych, oraz odzyskanych z archiwów mińskich archiwaliów terytorjum części b. gub. mińskiej wchodzących w granice obecnej Rzplitej.

BIBLIOTEKI PAŃSTWOWE W WILNIE.

1. Biblioteka Uniwersytecka.

Uniwersytecka 5, tel. 569.

Godziny funkcjonowania czytelnicy:
publicznej, profesorskiej i czasopism od 9—20.

Pracownie Rękopisów,

Map, Starodruków . . . 9—15.

Wypożyczalnia 12—15.

Katalogi 9—15.

Dyrektor Dr. Adam Łysakowski,
przyj. 13—14, (miesz.
Wielka 17 m. 14).

Bibliotekarze naukowcy:

Stanisław Lisowski.

Mikołaj Dzikowski.

Michał Brensztejn.

Dr. Michał Ambros.

Dr. Stefan Burhardt.

Dr. Helena Hleb-Koszańska.

2. Biblioteka Państw. im. Wróblewskich.

Zygmuntowska 2, tel. 13-76.

Czytelnie czasopism i książek dla

pracown. nauk. otwarta jest od
godz. 10—15.

Muzeum ikonograficzne Wilna
i inne zbiory muzealne do-
stępne w godz. od 10 do 15
po porozumieniu z Dyrekcją
i Kustoszem.

Dyrektor biblioteki

Dr. Erwin Koschmieder,
Prof. U. S. B., przyjmuje od
godz. 13—14, pok. 4., m. Arse-
nalska 8.

Kustosz muzeum

Ludwik Abramowicz, p. 12,
przyjmuje w środy i so-
boty od godz. 14—15,
m. Sierakowskiego 21—6.

Bibliotekarze naukowcy:

Helena Drège, pok. 7.

Marja Obrubańska.

Sekretarz biblioteki

Stefan Prus-Wiśniewski.
pok. 6.

POWSZECHNY ZAKŁAD UBEZPIECZEŃ WZAJEMNYCH.

Wilno, ul. Mickiewicza 18, telefony 1-08, 19-05, 19-06, 19-07.

Inspektor Wojewódzki inż. Witold
Jan Wojewódzki, godz. przyj.
10—13, tel. 19-05, m. Mostowa
3a, tel. 12-85.

Zastępcy: Kazimierz Dorożyński i
Józef Grochoiski, t. 108.

Radca Prawny — Kazimierz Okulicz,
tel. 1-08.

Referaty: Sekretariat i Dział Dobro-
wolny Ognioy i Gradowy —
kierownik Alfons Matulewicz,
tel. 1-08.

Ubezpieczeniowy Przymuso-
wy — kierownik Broni-
sław Obrębski, t. 19-07.

Rachuby — kierownik Ja-
nina Juchnowiczowa,
tel. 19-06.

Pogorzelowy — kierownik
Stanisł. Chodasewicz,
tel. 19-07.

Inspektor na pow. Wil.-Tro-
cki i m. Wilno — inż.
Jan Markiewicz, tel.
19-07.

WIL. OKRĘG WOJEWÓDZKI ZWIĄZKU STRAŻY POŻARNYCH R. P.

Inspektor Franciszek Pianko.

Biuro — gmach Urzędu Wojewódzkiego, pok. 95, telef. 6-82.
Przyjęcia we wtorki od godz. 8 do 15.

KONSULAT ŁOTEWSKI W WILNIE

ul. Sierakowskiego 4, tel. 13-34.

Konsul F. Donas, przyjmuje od godz. 10—12 w dniu powszednie.
mieszkanie oraz telefon — jak wyżej.

B. Instytucje Samorządowe.

ZARZĄD MIEJSKI W WILNIE.

Dominikańska 2, godz. urzęd. od 8—15.

Prezydent m. Wilna — Dr. Wiktor Maleszewski, pokój 24, tel. 5.

Wice-Prezydenci :

1. Adam Piłsudski, tel. 2-14.
2. Teodor Nagurski.
3. Kazimierz Grodzicki, t. 6-08.

Rawnicy :

1. Ludwik Sokołowski.
2. Kazimierz Niżyński.
3. Janina Hurynowiczówna.
4. Marja Hillerowa.
5. Zygmunt Fedorowicz.
6. Stanisław Kubilus.
7. Michał Taub.

Szef Kancelarji S. Narkiewicz-Jodko, pok. 17, tel. 28.

Kancelarja sekcji nieruchomości, tel. 6-08.

Kancelarja wydziału podatkowego, tel. 17-86.

Kancelarja wydz. zdrowia i opieki społecznej, tel. 17-32.

Kancelarja wydziału kultury i oświaty, tel. 15-97.

Kancelarja wydziału technicznego, tel. 2-02.

Archiwum Miejskie, Trocka 14.

Straż Ogniowa — Komendant p. o. Eugenjusz Rusek, tel. 45.

Pogotowie Ratunkowe, tel. 6.

Izba dezynfekcyjna, tel. 22.

Lista Radnych m. Wilna :

1. Bagiński Stefan.
2. Baturu Stanisław.
3. Biński Tadeusz.
4. Biszewski Edward.
5. Burhardt Aleksander.
6. Bursztejn Benjamin.
7. Cymbler Abram.
8. Czernichow Józef.
9. Czystowski Jan.
10. Fedorowicz Zygmunt.
11. Fieldorfowa Janina.
12. Gagis Antoni.

13. Gliński Mieczysław.
14. Grodzicki Kazimierz.
15. Grabek Henryk.
16. Grontkowski Stanisław.
17. Hurynowiczówna Janina.
18. Jankowski Wiktor.
19. Januszewicz Stanisław.
20. Jasieński Roman.
21. Juchniewicz Józef.
22. Kaczanowski Władysław.
23. Kawenoki Abram.
24. Kiersnowski Tadeusz.
25. Kodź Stanisław.
26. Komarnicki Wacław.
27. Kowalski Edmund.
28. Kownacki Piotr.
29. Kozłowski Eugenjusz.
30. Krakowiak-Krakowski Izaak.
31. Krestjanow Aleksander.
32. Kubilus Stanisław.
33. Kudrewicz Eugenjusz.
34. Luboński Kazimierz.
35. Łajewski Władysław.
36. Maleszewski Wiktor.
37. Mazurkiewicz Władysław.
38. Młynarczyk Kazimierz.
39. Moszczyński Wacław.
40. Namieciński Antoni.
41. Niżyński Kazimierz.
42. Odyniec Wacław.
43. Olechnowicz Bronisław.
44. Piłsudski Adam.
45. Piotrowski Władysław.
46. Prokofjew Efim.
47. Pazowski Tadeusz.
48. Rafes Izaak.
49. Reks Henryk.
50. Rubel Jan.
51. Segall Bolesław.
52. Sienkiewicz Konstanty.
53. Skarżyński Adam.
54. Spiro Łazarz.
55. Staniewiczowa Eugenja.
56. Suszyńska-Kwasowcowa Jadwiga.
57. Szabad Cemach.
58. Tracz Ferdynand.
59. Umiałowski Witold.
60. Walter Stanisław.

61. Wierusz-Kowalska Hanna.
62. Wygodzki Jakób.
63. Wystouch Seweryn.
64. Żuk Grzegorz.

Sekretarz Rady Miejskiej Marjan Dziwiewicki, pokój Nr. 18 tel. 23
Wydz. Ewidencji Ludności z Biurem adresowem, oraz biuro meldunkowe, Dominikańska 2.

Centr. Biuro Statystyczne, Dominikańska 2.

Elektrownia miejska, Derewnicka 2 (Rybaki 14) za Wilją, Dyrektor inż. J. Glatman, tel. 24 i 1-18, godz. przyj. od 9—13. Zgłoszenia. Informacje. Kasy. Pogotowie techniczne wieczorowe od 15 do 23-ej, tel. 24.

WILEŃSKO - TROCKI POWIATOWY ZWIĄZEK SAMORZĄDOWY.

Wileńska 12, tel. 105 (ogólny i aparat dodatk. Inspektora Samorządu Gminnego) oraz 332 (Kierownik Biura), godz. urzędowe—te same co we wszystkich urzędach.

Przewodniczący Wydziału Powiatowego — Starosta Jerzy de Tramecourt, przyjm. w g. 9—11.

Kierownik Biura Wydziału Powiatowego Wincenty Orlicki, — przyjmuje od godz. 12 do końca urzędowania. Adres prywatny Tupaciszki II, dom Nr. 14 m. 1.

Kierownik Rachuby — Zenon Ławiński.

Skarbnik — Michał Wojewódzki. Kasa czynna do godz. 1 po południu.

Inspektor Samorz. Gminnego — Romuald Gintowt-Dziwiałowski.

Pom. Inspektora — Józef Byczkowski.

Kierownik Powiat. Zarządu Drogi. — inż. Zenon Łukasiawicz, t. 420.

Kierownik Działu Zdrowia i Opieki Społ. — dr. Stanisław Fekecz.

Kierownik Lecznicy Zwierzęcej. — Lekarz Weterynarii, Stefan Stankiewicz.

Agronom Powiatowy — Stefan Wasilewski.

Kierownik Szkoły roln. w Bukiszkach — Daniel Imiela.

Przewodniczący Powiatowego Urzędu Rozjemczego do spraw kredytowych.

IZBA PRZEMYSŁOWO-HANDLOWA W WILNIE.

Ul. Mickiewicza 32. Godz. urzęd. od 8 ½ do 15 ½ w soboty do godz. 14-ej.

Prezes — Roman Ruciński, tel. 6-63, mieszk. Jagiellońska 10, tel. 17-88.

p. o. Dyrektora inż. Władysław Barański, tel. 65, dodatk. m. Mickiewicza 32.

Kierownik Działu Administracyjnego — E. Jutkiewicz, tel. 1-16.

" " Prawnego, Polityki Socj. i Szkoln. Zawod. — B. Nogid, t. 4-62.

" " Obrotu Towarowego — A. Dmitrjew, tel. 6-73.

" " Podatkowego — E. Braz, tel. 11-30.

" " Komunikacyjnego i Drzewnego — N. Kronik, tel. 11-30.

" " Statystyki i Katastru oraz Sprawozd.-Prasow. — A. Tański, tel. 17-25.

Ogólny telefon biura w godzinach nieurzędowych — 17-25.

IZBA RZEMIEŚLNICZA W WILNIE.

Ul. Gdańska 6. Biuro czynne od 8—15-ej, telef. 18-86.

Prezes Izby Władysław Szumański, przyjmuje interesantów od 13—15-ej, przyw. m. Mickiewicza 1, tel. 12-78.

Wice-Prezes Izby Łazarz Kruk.

Dyrektor Izby Kazimierz Młynarczyk, tel. 18-86, przyjmuje interesantów od 12—14, przyw. mieszk. Rydza Śmigłego 35.

Członkowie Zarządu Izby:

Stankiewicz Stanisław. Uziałło Józef. Lichtmacher Szymon.

- Pokój Nr. 1 Gabinet Prezesa.
„ Nr. 2 Gabinet Dyrektora.
„ Nr. 3 Sala posiedzeń
„ Nr. 4 Kancelarja, Referat Administracyjny, Kasa.
„ Nr. 5 Referat Egzaminacyjny, Ref. Prawno-Ekonomiczny.
„ Nr. 6 Referat Statystyczny.
„ Nr. 7 Biuro Eksportowe.

WILEŃSKA IZBA ROLNICZA W WILNIE.

Ul. Dominikańska 13. Biuro czynne od 8—15, soboty 8—13½.

Prezes Izby — Czesław Krupski, tel. 14-05.

p. o. Dyrektora — inż. Jan Czerniewski, tel. 14-05.

Kierownik Działu Wytwórczości Roślinnej — inż. K. Niemirowicz, tel. 14-02.

„ „ „ Zwierzęcej — inż. Z. Poniatowski, tel. 14-02.

Wydział Ekonomiczny, tel. 14-10.

Rachuba i Kasa, tel. 14-10.

Ogólny, tel. 14-10.

WYDAWNICTWA O WILNIE I OKOLICACH

ALBUM WIDOKÓW WILNA, 15 plansz	zł. 3.—
<i>Jarocki St.</i> OKOLICE WILNA. Przewodnik turystyczny z ilustr. i mapką.	„ 1,20
<i>Janowski L.</i> W PROMIENIACH WILNA I KRZEMIENCA	„ 2.—
<i>Jeleńska E.</i> KALWARJA POD WILNEM z ilustr.	„ 1,50
MAPA WOJEWÓDZTWA WILEŃSKIEGO w podziałce 1:300.000	„ 3.—
PLAN M. WILNA, ze spisem ulic	„ 1,30
POWSTANIE 1831 R. NA LITWIE. W pamiętnikach współczesnych.	
Wydzał <i>H. Mościcki.</i> Z ilustracjami	„ 5,20
<i>Puzynina G.</i> W WILNIE I W DWORACH LITEWSKICH. Pamiętnik (1815—1843) z liczn. ilustr.	„ 12.—
<i>Szumski St.</i> W WALKACH I WIĘZIENIACH (1812—1848). Z ilustracjami rotograw.	„ 8.—
<i>Zahorski Wł.</i> PRZEWODNIK PO WILNIE z liczn. ilustr. i planem śródm.	wycz.
„ LEGENDY I PODANIA WILEŃSKIE z ilustr.	„ 3,60

DO NABYCIA W KSIĘGARNI JÓZEFA ZAWADZKIEGO W WILNIE, ZAMKOWA 22

oraz we wszystkich księgarniach.

C. Zarządy Wyznaniowe.

KURJA METROPOLITALNA RZ.-K. WILEŃSKA.

M. Magdaleny 4, tel. 900.

J. E. Arcybiskup-Metropolita Romuald Jałbrzykowski, tel. 9-79.

Biskup Sufragan J. E. Kazimierz Mikołaj Michalkiewicz, tel. 12.

Kapituła Bazyliki Archikatedralnej.
Prałaci:

1. Ks. Jan Hanusowicz, Prałat Prepoz., Prał. J. Św., M. S. T.
2. Ks. Adam Sawicki, K. S. T. Prałat Archidjakon.
3. Ks. Kazimierz - Mikołaj Michalkiewicz, Prałat Kustosz, M. S. T. Bp. Suf. Wileński.
4. Ks. Franciszek Wołodźko, M. S. T. Prałat Schol.
5. Ks. Jan Uszyło M. S. T. Prałat Kantor.

Kanonicy:

1. Ks. Karol Lubianiec M. S. T.
 2. Ks. Lucjan Chalecki, Szambelan J. Św. M. S. T.
 3. Ks. Leon Żebrowski M. T.
 4. Ks. Stanisław Maciejewicz M. T.
 5. Ks. Adam Sawicki K. T.
 6. Ks. Antoni Cichoński M. T.
- Prokurator Kapituły Kanonik Ks. A. Cichoński.

Sekretarz Kapituły Ks. Leon Żebrowski, Kanonik.

Wikariusze:

Ks. Franciszek Bielawski.
Ks. Władysław Kisiel.
Magister Cerem. Ks. Jan Ostreyko.

Kurja Archidiecezjalna.

Godz. 11-13, tel. 900.

Wikariusz Generalny J. E. Kazimierz-Mikołaj Michalkiewicz, Bp. Suf.

Kancierz Ks. A. Sawicki, tel. pryw. 404.

Notariusze :

1. Ks. Józef Poniatowski.
2. Ks. Jan Ostreyko.
3. Ks. Stanisław Czyżewski.

Wydział Metryczny, Kier. Wł. Kalinowski. Czynnny codz. 10 — 13.

Seminarjum Wileńskie :

Rektor Ks. Prał. Jan Uszyło, M. S. T.
Inspektor Ks. Kan. Karol Lubianiec.
Prefekt Ks. Dr. Władysław Suszyński.

Profesorowie :

Ks. Jan Uszyło, M. S. T.
Ks. Karol Lubianiec, M. S. T.

Ks. Wincenty Taszkun, M. S. T.
Prokurator Seminarjum Ks. Jan Krasowski.

Bibliotekarz Seminarjum Ks. Jan Krasowski.

Ojciec Duchowny Ks. Dr. Jan Ellert.

Kościół parafjalne miejskie.

1. **Św. Jana** — prob. ks. Tadeusz Makarewicz, ul. S-to Jańska 12, tel. 5-47.
2. **Św. Teresy** — prob. ks. Stanisław Zawadzki, ul. Bazylińska 3, tel. 4-38; przy kościele **Kaplica Ostrobramska z cudownym obrazem N. M. P.**
3. **Św. Ducha** — prob. ks. Adam Kulesza, ul. Dominikańska 4, tel. 2-29
4. **Wszystkich Świętych** — prob. ks. Józef Songin, ul. Zawalna 54, tel. 8-07.
5. **Św. Franciszka** (Bernardynów) — prob. ks. Jan Kretowicz, ul. Św. Anny 10, tel. 3-55.
6. **Św. Rafała** — prob. ks. Jan Adamowicz, ul. Witkomińska 2, tel. 10-14.
7. **Św. Jakóba i Filipa** — prob. ks. Piotr Żarnowski, ul. 3 Maja, tel. 2-76.
8. **Św. Piotra i Pawła** — prob. ks. Tad. Zawadzki, ul. Antokolska, tel. 3-61.
9. **Najśw. Serca P. Jezusa** — prob. ks. Stan. Nawrocki, ul. Archańska 6, tel. 6-48.
10. **Niepok. Poczęcia N. M. P.** — prob. ks. Anicety Butkiewicz, ul. Zurbrowa, tel. 3-95.
11. **Św. Mikołaja** — prob. ks. Krzysztof Czybir, ul. Św. Mikołaja 6.
12. **Św. Anny** — prob. ks. Dr. Leon Puciata, ul. Św. Anny 10.

Zakony i kongregacje zakonne.

Męskie:

1. Klasztor O.O. Franciszkanów — Trocka 14. Gwardjan ks. Gerard Domka.
2. Kolegium Tow. Jezusowego — Wielka 58, tel. 77. Rektor ks. Wincenty Orsaczek.
3. Klasztor Bonifratrów — pl. Napoleona 6. Przełożony O. Jan Boży Krauze.

4. Klasztor KsKs. Misjonarzy — ul. Subocz 18. Superjor ks. Jan Rzymelka.
5. Klasztor Ks.Ks. Salezjanów — ul. ul. Dobrej Rady 22. Superjor ks. Wojciech Kuczewski.
6. Klasztor Ks.Ks. Salezjanów — Stefańska 41. Dyrektor ks. Jan Romanowicz.

Żeńskie :

1. Klasztor SS. Benedyktynek — ul. Św. Ignacego 3. Ksieni Julja Anzelma Milicz.
2. Dom SS. Dominikanek — ul. Witebska 21, Przełożona Melanja Zamler.
3. Klasztor SS. Bernardynek — przy kość. Św. Michała. Przełożona Józefa Stanisława Wierzbicka.
4. Klasztor SS. Wizytek — ul. Rossa 2. Przełoż. Pawła-Stanisława Pambowiczówna.
5. Dom. SS. Szarytek — ul. Subocz 16. Przełożona Marja Burba.
6. Zgrom. Sióstr Św. Rodziny z Nazaretu — Sierakowskiego 13. Przełożona Marja Fides Touchowiczówna.
7. Dom SS. Matki B. Miłosierdzia — Senatorska 25. Przełoż. Marja Irena Szulc-Krzyżanowska.
8. Dom SS. Salezjanek — ul. Stefańska 37. Przełożona Laura Meozzi.
9. Dom SS. Misjonek od Św. Rodziny — ul. Wielka 40. Przełoż. Konstancja Selenisówna.
10. Dom SS. Urszulanek od Serca Jez. — ul. Skopówka 4. Przeł. Franciszka Bosiacka.
11. Zgromadzenie SS Misjonek N. Serca Jezusowego — Kościół Unicki obrz. gr.-kat., ul. Sawicz Nr. 13 — Proboszcz O. Paweł Macewicz, m. W. Pohulanka 6—2.

Dziekani:

1. Białostocki — Ks. Aleks. Chodyko.

2. Bieniański — Ks. Józef Dubietis.
3. Braślowski — Ks. Mieczysław Akrejć.
4. Brzostowski — Ks. Stanisław Szyroki.
5. Brzowski — Ks. Leopold Chomski.
6. Głębocki — Ks. Antoni Zienkiewicz.
7. Grodzieński — Ks. Ignacy Olszański, K. H.
8. Kalwaryjski — Ks. Stanisław Miłkowski.
9. Knyszyński — Ks. Jerzy Żamejć.
10. Lidzki — Ks. Hipolit Bojaruniec K. H.
11. Lunnieński — Ks. Mieczysław Radziszewski.
12. Miorski — Ks. Adolf Sokolowski.
13. Nadwilejski — Ks. Bolesław Teżyk.
14. Oszmiański — Ks. Paweł Piekarski.
15. Raduński — Ks. Bolesław Moczulski.
16. Słonimski — Ks. Romuald Świrkowski.
17. Sokółski — Ks. Józef Marcinkiewicz.
18. Święciański — Ks. Dominik Gajlasz.
19. Świrski — Ks. Józef Żero.
20. Trocki — Ks. Klemens Malukiewicz.
21. Turgielski — Ks. Paweł Szepecki.
22. Wasiliski — Ignacy Cyraski.
23. Wilejski — Ks. Adolf Śnieżko.
24. Wileński (miasto) — Ks. Kan. Jan Adamowicz M. S. T.
25. Worniański — Ks. Jan Władysław Sielewicz.
26. Wiszniewski — Ks. Dr. Ildefons Bobicz.
27. Wolkowyski — Ks. Albin Jaroszowicz, M. S. T.
28. Zdzięciolski — Ks. Józef Sawicki.

KONSYSTORZ PRAWOSŁAWNY

Ostrobramska 10.

J. E. **Teodozjusz, Archidiecepiskop** Wileński i Lidzki. Wilno, Ostrobramska 10, tel 17-07, godziny przyjęcia: wtorki i piątki od 11—13.

Konsytorz Prawosławny w Wilnie, Ostrobramska 10, tel. 4-53, godz. urzędowania od 9—15.

Członkowie Konsytorza :

Protorejery Mikołaj Tuczemski.
 „ Jan Kraskowski.
 „ Stefan Gromadski,
 „ Nil Kulczycki,

Sekretarz Konsytorza — Aleksy Śnieżyński.

KONSYSTORZ WILEŃSKI EWANGELICKO-REFORMOWANY.

Zawalna 11, godz. urzęd. 10—3, telef. 519.

Prezydent Konsystorza Bronisław Iżycki-Herman, mieszk. ul. Portowa 4—4, tel. 10-76.

Vice - Prezydent Generalny Superintendent Michał Jastrzębski, mieszk. ul. Zawalna 11—5.

P. o. Generaln. Sekretarza Wacław Mackiewicz, Zawalna 22, m. 3.

Duchowni Członkowie Konsystorza:

- 1) Jan Kurnatowski.
- 2) Paweł Diilis.

Świeccy Członkowie Konsystorza:

- 1) Stan. Falkowski.
- 2) Marcin Reczyński.
- 3) Szymon Czarnocki.

PARAFJA EWANGELICKO-AUGSBURSKA.

Ul. Niemiecka 9.

Pastor Zygfryd Loppe, przyjmuje od 4 do 5 w sprawach duchownych i świeckich, tel. 20-52.

Kolegium Ewangelicko-Augsburskie Niemiecka 9—9. Kantor, t. 20-52.

Prezes W. Otto, Węglowa 12, tel. 16-79; przyjmuje Niemiecka 9 m. 9; w kantorze we środy od 10-ej do 12-ej godz.

GMINA WYZNANIOWA ŻYDOWSKA w WILNIE.

Ul. Orzeszkowej 7, tel. 17-96.

Przewodniczący Rady: dr. Jakób Wygodzki.

Zastępca Przewodniczącego Rady: Grzegorz Żuk.

Przewodniczący Zarządu: Łazarz Kruk.

Zastępca Przewodniczącego Zarządu: Mojżesz Zajdsznr.

Rabin Gminy: b. Senator Izaak Rubinsztejn, Portowa 7, przyj. 10—12, tel. 549. Biuro czynne od 9—15.

Zastępca — Rabin Samuel Frid, ul. Beliny 1, tel. 463.

Biuro Zarządu Gminy: ul. Orzeszkowej 7, czynne od g. 9—15.

Kierownik Gminy: Izrael Werbliński, gabinet kier. pok. 6, tel. 17-96, przyjm. 10—12, adres pryw. ul. Węglowa 10—3.

Kancelarja ogólna: p. 4, tel. 17-96.

Wydział finans.-etatowy: p. 5, t. 6—11.

Wydział cmentarny: p. 3. Kierownik E. Płaks, tel. 6-11.

Wydział Opieki Społecznej, tel. 6-83.

DUCHOWIEŃSTWO KARAIMSKIE.

Hachan Karaimski Rzeczypospolitej Polskiej: J. E. Hadży Seraja Chan Szapszał — Wilno, ulica Stroma 5—6, godz. przyj. 11—13.

Duchowny Zarząd Karaimski w Polsce: m. Troki.

Prezes Zarz. Duch.: Hachan.

Członkowie Zarządu Duchownego:

1. Ułtu-Hazzan i prob. Trock. Kiensy Szymon Firkowicz.

2. Hazzan prob. Wil. Kien. Józef Łobanos — Wilno, Zwierzyniec, ulica Grodzka 6.

GMINY KARAIMSKIE.

- a) W Wilnie — Prezes Adwokat Izaak Zajączkowski ul. Gimnazjalna 8—3, t. 18-02.
- b) W Trokach — Prezes Józef Nowicki, m. Troki, telef. 2, ulica Wileńska, d. wł.

WYZNANIE MUZUŁMAŃSKIE.

Muttjat — zauf. Św. Michalski 5.

Mufti — Dr. Jakób Szynkiewicz, godz. przyjąć: 10—12 (prócz świąt i piątków).

Gmina muzułmańska — ul. Sierakowskiego 21—3.

Prezes Gminy Stefan Bazarewski. Imam meczetu w Wilnie Ibrahim Smajkiewicz, ul. Lwowska 35—1.

D. Urzędy, Dowództwa i Zakłady Wojskowe.

- Inspektor Armji w Wilnie — Willa
„Podzamcze”, tel. 16-30.
- Dowództwo Obszaru Warownego Wil-
no—plac Ignacowski. (godz. urz.
od 8—15), tel. 16-55 do 16-59.
- Komenda Miasta Wilna — Tadeusza
Kościuszki 3, tel. łączy D. O. War.
P. K. U. Wilno - Miasto—Wielka 47.
- P. K. U. Wilno-Powiat — Wielka 47.
- Ofic. insp. Garnizonu, T. Kościuszki 3.
- Dow. I Dyw. P. Leg. — ul. Wielka 23.
- „ „ 19 „ „ — „ „
- „ 3 Sam. Bryg. kaw. — ul. Wiel-
ka 23.
- Dow. 1 p. p. Leg. — Koszary I Bryg.
- „ 5 „ „ „ — „ „
- „ 6 „ „ „ — Plac „Ignacowski”.
- Dow. 85 p. l. — Kosz. N.-Wilejskie.
- „ 4 p. ul. — Koszary Tuskulańskie.
- „ 13 p. ul. — Kosz. N.-Wilejskie.
- Dow. 1 p. a. l. Leg.—ul. Św. Anny 2.
- „ 19 p. a. l. — Koszary N.-Wi-
lejskie.
- Dow. 3 p. a. c. — Koszary Poniatow-
skiego.
- Dow. 3 d. a. k.—Koszary Rafałowskie.
- „ 33 d. a. l. — Koszary Poniatow-
skiego.
- Dow 3 d. a. plt. — Porubanek.
- Dow. 3 b. sap. — Kościuszki 1.
- „ 7 szw. pion. — Kościuszki 12.
- Detasz. plut. sam. — ul. Piaski.
- Dow. Plut. Zand. Wojsk. Wilno—Tad.
Kościuszki 3.
- Bryg. K. O. P. Wilno — Ostro-
bramska 7.
- 2 bat. pom. art. — Rossa 10.
- K. teleg. 1 Dyw. Piech. Leg.—Kosza-
ry I Bryg. Leg.
- K. łączn. D. O. War. Wilno — plac
Ignacowski 3.
- 1 dyw. 5 p. lotn. — Porubanek.
- Kompanja Wydziel. 4 bat. czołgów
i samochod. pancernych — Ko-
szary I Bryg. Legionów.
- Pom. Składn. Inż. Grodno, w Wilnie,
ul. Piłsudskiego.
- Del. Szt. Główn. przy Dyr. P. K. P.
W. Pohulanka.
- Przedst. M. S. Wojsk. przy O. U. Z.
W. Pohulanka.
- Duszpasterstwo Garnizonu — Plac
Ignacowski, gmach D. O. W.
- Prokuratura przy W. S. Okr. III. —
Subocz 17.
- Wojskowy Sąd Okr. III. — Subocz 17.
- „ „ Rej. „ — „ „
- Wojskowe Więzienie Śledcze Nr. III.—
Kościuszki 10.
- Lek. Insp. Garn. — T. Kościuszki 3.
- Nacz. Lek. Garn. — „ „ 3.
- „ Lek. Wet. Garn.— „ „ 3.
- Szpital Wojsk. O. W.—Antokol. Sa-
pieżyńska.
- Delegat 3 Okr. Szef. Budownictwa —
Kościuszki 1.
- Piekarnia Zakł. Gosp. D. K. O. III—
Konarskiego.
- Pomocnicza Składnica Uzbr. Nr. 11—
ul. Legionów 2.
- Rejonowy insp. koni,—Kościuszki 3.
- Rzeźnia Zakł. Gosp.—Konarskiego.
- Skł. Mat. Intend.—Legjonowa 2.
- Skład drzewa A. Z. Z. III — Kur-
landzka 2.
- Dom Inwalidów — Zawalna 1.
- Kasyno Garnizonowe—Mickiewicza 13.
- Ognisko podof. zawod. garniz. Wil. —
Tatarska 5.
- Stow. „Rodzina Wojskowa“ — Mickie-
wicza 13.
- Okręgowy Ośrod. W. F. — Ludwi-
sarska 4.
- Komenda Obw. P. W. — Domini-
kańska 13.

Instytucje społeczne, stowarzyszenia, wolne zawody, zakłady naukowe.

ADWOKACI

(Okręgu Sądu Okręgowego w Wilnie)

- Abramowicz Witold, Montwiłłowski
zaul. 15, tel. 11-94.
- Achmatowicz Aleksander, Mostowa 3-a.
- Achmatowicz Bohdan, Mickiewicza 19
mieszk. 9.
- Andrejew Paweł, Mickiewicza 37 m. 3,
tel. 13-08.
- Bagiński Stanisław, Jakóba Jasiń-
skiego 6 m. 6, telef. 8-15.
- Bajraszewski Konstanty, Mickiewicza
44 m. 10.
- Bajraszewski Maciej, Mickiewicza 41
mieszk. 2, telef. 6-75.
- Barańczyk Izaak, Stefańska 10.
- Berland Szmuel, Jakóba Jasińskiego
1 m. 4.
- Boguszewski Władysław, Portowa
23 m. 19.
- Brumberg Arja, W. Pohulanka 23 m. 2,
tel. 18-89.
- Burhardt Aleksander, Zygmunowska
12 m. 7, telef. 11-32.
- Buiko Zygmunt, Piłsudskiego 1 m. 2,
tel. 12-05.
- Chill Samuel, Zawalna 10.
- Czernichow Józef, Hetmańska 2, te-
lefon 2-95.
- Długacz Izaak, Wileńska 15 m. 2,
tel. 19-22.
- Drejer Szmuel, Niemiecka 29, tel. 9-66.
- Dynowska Wiera, Gimnazjalna 10 m. 5.
- Ejgiel Samuel, Styczniowa 8 m. 4.
- Engiel Mieczysław, Dąbrowskiego
5 m. 3, tel. 5-09.
- Eydrygiewicz Mieczysław, Mickiewi-
cza 21 m. 6.
- Falkowski Eugenjusz, Jakóba Jasiń-
skiego 7 m. 3.
- Florczak Kazimierz, Mickiewicza 46
mieszk. 6.
- Frydman Józef, Zamkowa 26, tel. 15-37
(przyj. 5-7).
- Gordon Józef, Zamkowa 20, tel. 10-80.
- Grądzki Leon, 3-go Maja 1 m. 1.
- Iwanowski Stanisław, Dąbrowskiego
7 m. 10.
- Izraelitówna Helena, W. Pohul. 2 m. 19.
- Iżycka Zofja, Zawalna 22 m. 5.
- Iżycki Tadeusz, Zawalna 22 m. 5.
- Jamontt Maciej, Zygmunowska 18.
telef. 10-29.
- Jankowski Witold, 3-go Maja 9 m. 9,
tel. 15-04.
- Janowski Jan, Zamkowa 26.
- Jasiński Zbigniew, Orzeszkowej 3 m. 3,
telef. 10-28.
- Jodko Witold, Portowa 4 m. 6.
- Juchniewicz Antoni, Dąbrowskiego 5
mieszk. 4.
- Jundziłł Zygmunt, Portowa 26 m. 5.
telef. 11-40.
- Kacnelson Daniel, Subocz 4 m. 7,
tel. 15-65.
- Kacnelson Leon, Wleńska 4, m. 6,
tel. 18-78.
- Kamiński Jan, Portowa 6 m. 3.
- Kapłan Izrael, Wileńska 28-9, t. 5-82.
- Kapłan Wolf, Niemiecka 35 m. 9.
- Kłaksztowa Stanisława, Benedyktyń-
ska 2-4.
- Kiersnowski Tadeusz, Zawalna 7 m. 1.
tel. 17-49.
- Kopaciewicz Bolesław, Mickiewicza
62-a m. 4.
- Korngold Henryk, Mickiewicza 28,
telef. 7-31.
- Kosiński Marjan, Mickiewicza 24 m. 6,
telef. 11-22.
- Kowalska Jadwiga, Gdańska 1 m. 9.
- Kowalski Marjan, Mickiewicza 19 m. 21,
tel. 5-32.
- Kozłowski Eugenjusz, Sierakowskiego
24 m. 3, tel. 18-46.
- Koźliński Władysław, J. Jasińskiego
15 m. 5.
- Krajowski-Kukiel Stanisław, Kaszta-
nowa 5 m. 4, tel. 16-70.
- Krasowski Bronisław, Jagiellońska
10 m. 5, tel. 13-70.
- Krestjanow Aleksander, Mickiewicza
35 m. 10.
- Kruszewski Zygmunt, M. Pohulanka
10 m. 5.
- Krzyżanowski Bronisław, Jakóba Ja-
sińskiego 6 m. 4, telef. 5-55.

- Kulikowski Leon, Mickiewicza 46 m. 3, telef. 1-35.
- Lejzman Maks, Wielka 3, tel. 4-36.
- Lityński Władysław, Mickiewicza 9, tel. 13-89.
- Łuczyński Wincenty, Mickiewicza 21 m. 5, tel. 18-27.
- Łuczywek Jan, Jagiellońska 9 m. 3, tel. 18-30.
- Makowiecki Edward, ul. Mickiewicza 42, m. 3.
- Maliński Maksymilian, 3 Maja 11 m. 4, tel. 11-78.
- Marcinowski Aleksander, Mickiewicza 17 m. 2, tel. 3-03.
- Matyasz Jaromir, Jakóba Jasińskiego 7, tel. 3-56.
- Mertens Leonard, Jagiellońska 8 m. 14, Milchikier Izaak, Mickiewicza 4-6.
- Milewski Feliks, Mickiewicza 4 m. 9, tel. 416.
- Miller Antoni, Sierakowskiego 14.
- Mincerowa Janina, Portowa 10 m. 3.
- Mitkiewicz Stanisław, Jakóba Jasińskiego 11.
- Mołozawy Borys, Sierakowskiego 6 m. 3.
- Muchanow Włodzimierz, Mickiewicza 35 m. 3.
- Olechnowicz Bronisław, Mickiewicza 49, tel. 14-49.
- Osiecimski Władysław, Ś-to Jerski 5 m. 12, tel. 11-12.
- Pachman Eufemjusz., Słowackiego 11.
- Parczewski Walenty, Mickiewicza 22, m. 36, tel. 13-14.
- Petrusewicz Kazimierz, Mickiewicza 37 m. 2, tel. 3-98.
- Piekarski Bolesław, Słowackiego 16-5.
- Piwocki Antoni, Montwiłowski 5.
- Popiel Michał, J. Jasińskiego 15 m. 1.
- Porębski Ignacy, Kasztanowa 3 m. 15.
- Powirski Adolf, Wielka 18 m. 2, tel. 19-86.
- Preiss Abram, W. Pohulanka 14, telef. 16-95.
- Preiss Jerzy, Portowa 4 m. 5, t. 8-68.
- Przybora Iwo, Jagiellońska 8 m. 17.
- Riza-Ternawiot Grzegorz, 3 Maja 9-14.
- Riza-Ternawiot Mikołaj, 3 Maja 9 m. 14.
- Rodziejewicz Leonard, 3 maja 3 m. 1, telef. 14-38.
- Rodziejewicz Wacław, Montwiłowski 5, telef. 10-68.
- Romankiewicz Andrzej, Zygmuntowska 4 m. 5.
- Romankiewicz Jan, Mickiewicza 22 m. 38.
- Rubaszew Borys, Jagiellońska 10 m. 7, tel. 14-74.
- Rubinow-Rubinowicz Józef, 3 Maja 9 m. 11, tel. 3-84.
- Rubinow Eljasz, 3 Maja 9 m. 11, t. 3-84.
- Rudnicki Eljasz, W. Pohulanka 14, mieszk. 25.
- Rutkiewicz Józef, Kasztanowa 3 m. 15.
- Rymkiewicz Witold, Wileńska 25.
- Sawiński Mikołaj, Mickiewicza 35.
- Sejfer Naum, Mickiewicza 28 m. 3, tel. 8-48.
- Siawiec Wacław, Jagiellońska 5 m. 15, tel. 15-23.
- Sienkiewiczówna Marja, Podgórna 1 m. 9.
- Sipowicz Stanisław, Św. Jakóba 16-7.
- Słonimski Leon, Kasztanowa 2-11.
- Smilg Emanuel, Poznańska 3, tel. 6-22.
- Sopocho Józef, Mickiewicza 5, m. 5, tel. 6-53.
- Srolowicz Benjamin, Zawalna 24 m. 4.
- Steckiewicz Feliks, Piekiełko 5 m. 9.
- Strumiłło Marjan, Mickiewicza 21 m. 3, tel. 13-85.
- Stuczyński - Lubliński Michał-Izrael, Mickiewicza 48 m. 4.
- Sukiennicki Wiktor, z. Portowy, telef. 18-92.
- Świda Witold, Portowa 26, tel. 8-47.
- Szabelska Eugenja, Mickiewicza 43- mieszk. 4.
- Szafkowski Kazimierz, Mickiewicza 44 m. 6.
- Szczęsnowicz Wojciech, Kasztanowa 4, m. 8.
- Szłozberg Leon, Niemiecka 28-2.
- Szapkowski Mieczysław, Ofiarna 4-4.
- Sztukowska Helena, Mickiewicza 62-7.
- Szynder Jarosław, Sierakowskiego 23 m. 1.
- Szyrwintd Saweljusz, Zawalna 17.
- Szyszkowski Bolesław, Pańska 17, telef. 5-21.
- Tejtel Józef, Portowa 3.
- Tórczyński Roman, Św. Filipa 4-10.
- Turski Zbigniew, Kasztanowa 3 m. 4.
- Uciechowski Józef, Sadowa 15 m. 4, tel. 4-65.
- Węslawski Stanisław, Niemiecka 3-4, tel. 10-88.
- Wirszylło Roman, 3 Maja 15.
- Wirszylło Tadeusz, Kasztanowa 4-11.
- Wiścicki Jan, Ofiarna 4, tel. 19-25.
- Wiszniewski Włodzimierz, Wileńska 29 m. 4, tel. 18-45.
- Wulfin Załman, Trocka 9.
- Wygodzki Miron, Gdańska 1.
- Wojewódzka Jadwiga Jagiellońska 16, m. 8.
- Zabielski Antoni, M. Pohulanka 16.
- Zagórski Ignacy, Mickiewicza 36 m. 6, tel. 12-12.

Zajączkowski Izaak, Gimnazjalna 8.
Zajkowski Józef, Mostowa 16 m. 4.
Zaks Eljasz, Ofiarna 2, m 9, tel. 3-89.
Załkind Eufemjusz, ul. Sadowa 12.
Zasztowt-Sukiennicka Halina, z. Por-
towo 5 m. 1, tel. 18-92.

Zawadzka Wiktorja, Sierakowskiego 8.
Zilberbach Borys, Wielka 56, m. 12.
Zmitrowicz Józef, Góra Bouffałowa
19 m. 6.
Żuk Hirsz, Zawalna 15 m. 12-a,
tel. 5-81.

APLIKACI ADWOKACY (Okręgu Sądu Okręgowego w Wilnie).

Alter Mendel, Wileńska 22 m. 12.
Altszulerówna Ruchoma, Kwiatowa 4,
miesz. 8.
Andrelowicz Mikołaj, Mickiewicza 41,
miesz. 15.
Baławieński-Orleninow Anatol, Orzesz-
kowej, 11-b m. 5, tel. 19-46.
Bloch Pejsach, Zawalna 30 m. 2.
Bunimowicz Hirsz, Sadowa 9 m. 3.
Coch Hirsz, Garbarska 7. m. 4.
Czaroun Stanisław, 3 Maja 11 m. 6.
Czarny Gierc, Sierakowskiego 24 m. 8.
Dąbrowski Wojciech, Sierakowskiego
23 m. 2.
Fenster Szymon, Gdańska 6 m. 3.
Gilelsówna Raisa, Beliny 1 m. 31.
Głownicka Zofja, Sołtańska 11.
Gordon Abram, Trocka 11, m. 10.
Gorzuchowski Mieczysław, Zamkowa 9.
Hryniewiczówna Eugenja, Witoldo-
wa 4-a.
Iszorzyzna Stanisława, Kasztanowa 7,
miesz. 2.
Kirzner Lazarz, Pańska 21 m. 2.
Kodź Stanisław, Skopówka 7 m. 9.
Kon Pinkus, Zawalna 10.
Kownacki Piotr, Kasztanowa 4 m. 11.
Krajewska Helena, Kalwaryjska 11—6.
Lipkind Dawid, Zawalna 25 m. 8.
Łuczynkówna Kazimiera, Jagiellońska
9 m. 3.
Markman Jojne, Szopena 1.
Milkonowicki Szepsel, Nikodema 6—4.
Mokrzecka Olimpja, Św. Filipa 2 m. 17.

Muchanowowa Eugenja, Mickiewicza
35 m. 3.
Mussman Brunon, Węglowa 16 m. 3.
Nośowicz Antoni, Grodzka 11-a m. 1.
Okulicz Kazimierz, Kasztanowa 3—13,
Orensztajn Mojżesz, Jagiellońska 3—18.
Perelsztajn Jakób, Sadowa 4 m. 2,
tel. 3—18.
Potrebówna Nina, Sierakowskiego,
21 m. 5.
Rak Jan, Śto Jakóbska 16 m. 7.
Romerowa Anna, Sosnowa 3 m. 1.
Rozenhauz Lew, Gdańska 6 m. 3.
Rusiecki Bernard, zauł. Bernard. 3—15.
Rymdejówna Stanisława, Stara 5 m. 1.
Sotnikow Gleb, Bakczta 15 m. 26.
Stempelberg Izrael-Zelik, Wileńska 3.
Swirski Borys, Zamkowa 20 m. 3.
Sypniewska Aleksandra, Jagiellońska
5 m. 15.
Szabelski Konstanty, Mickiewicza 43,
miesz. 2.
Szapiro Mojżesz, Słowackiego 16.
Szejnberg Jakób, Wileńska 16 m. 2.
Szejnkestel Szmul, Piłsudskiego 8—1.
Szkielek Mikołaj, Mickiewicza 30—3.
Tejtelbaum Flawjusz, W. Pohulanka
14 m. 26.
Tejtelbaumowa Zeneida, W. Pohu-
lanka 14 m. 26.
Totwen Stanisław, Kalwaryjska 1—1.
Wiszniewski Jerzy, Wileńska 29 m. 4.
Wołk Albert, Niemiecka 3 m. 12.
Zilbersztajn Jakób, Bazylijańska 7—3.

ADWOKACKA RADA Okręgu Sądu Apelacyjnego w Wilnie.

Dziekan Rady—adw. Bronisław Krzy-
żanowski, J. Jasińskiego 6—4,
tel. 5-55.
Wice-Dziekan — adw. Zbign. Jasiński,
Orzeszkowej 3—3, tel. 10-28.
Sekretarz—adw. Wincenty Łuczynski,
Mickiewicza 21—5, tel. 12-87.
Dziekanat Rady — Mickiewicza 36,
pok. 28, tel. 13-27, przyj. inter.
od godz. 11-13.

Gabinet Dziekana Rady—Mickiewicza
36, pok. 28, tel. 13-27.
Kancelarja czynna od 10—3-ej.
Dziekan przyjmuje osobiście od
12—2.
Pokoje adwokatów: Mickiewicza 36.
pok. 26, tel. 4-58.
Konsultacja odbywa się w gmachu
Sądu Grodzkiego, p. 17; czynna
od godz. 12—1-ej.

A G E N C J E P R A S O W E

Polska Agencja Telegraficzna, Oddział w Wiinie, ul. Mickiewicza 15-5, tel. 6-74 i 17-85. Kierownik Zygmunt Bogucki.
Przedstawicielstwo Agencji Wschod-

niej (w Warszawie), Mickiewicza 15-24, tel. 2-43.
Katolicka Agencja Prasowa, Metropolitanna 1. Kierownik Ks. Franciszek Kafarski.

A K U S Z E R K I.

Bartoszewiczówna Janina, Antokolska 51 m. 1.
Bocewiczówna Stanisława, Antokolska 62.
Bogusławska-Wisłocka Aleksandra, Młynowa 5/7, m. 20.
Bohdziewicz Bronisława, Holendernia 6.
Bohdanowiczówna Eugenja Trębacka 16-4.
Brynkwicz-Szkielonkowa Marja, Mickiewicza 44-22.
BRZEZIŃNA MARJA, Grodzka 27 (Zwierzyńce), dyplom. akus. masaż. z długoletnią praktyką. Akuszerka oraz masaż leczniczy.
Bublewiczówna Janina, Trocka 6.
Budrewiczówna Marja, Rossa 31-4.
Buraczewska-Ozolin Marja, Szeptyckiego 14-15.
Cichočka Irena, Szpital Kolejowy.
Cybowiczowa Aleksandra, Poptawska 10-1.
Cynkutis Marja, Portowa 2.
Czajkowska Regina, Wielka 22-25.
Drozdowska Dominika, Parkowa 7.
Ejmont Kazimiera, Skopówka 7-4.
Faryńówna Weronika, Zakretowa 5-b, mieszk. 11.
Felman Zofja, Kalwaryjska 37-6.
Giryłowicz Marja, Zamkowa 18.
Gołowaczówna Bronisława, Połocka 15-6.
Groner Zofja, W. Pohulanka 41-24.
Grygorowicz Bronisława, Zamkowa 7.
Jacynowiczówna Konstancja, Krzywe Koło 5-3.
Jerzykowska Aleksandra, Połocka 54-2.
Kozłowska Paulina, Popowska 8-8.
Korchowa Janina, Holendernia 4-1.
Kunicka-Cieńska Marja, Mostowa 25-2.

Laknerowa Marja, Kasztanowa 7-5.
Lichtmacher B. Dominikańska 12-21, Zastrzyki i bańki.
Małachowska Anna, Kalwaryjska 36-6.
Matwiejówna Aleksandra, Senatorska 14.
Michno Marja, Kalwaryjska 12-9.
Milewska Jadwiga, Pióromont 2-10.
Nelczarska Marja, Kalwaryjska 23-4.
Nowicka Janina, Raduńska 31-2.
Ościanko Anastazja, Targowa 13-9, od 9-7.
Paszowska Genowefa, Antokol-domy urzędnicze.
Pawłowska Aleksandra, Zarzeczna 27.
Rabinowicz B., Szopena 2 m. 5.
Rymkiewiczowa Anna, Rydza-Śmigłego 5-4.
Sadowska Zofja, Senatorska 13-4.
Siłina Genowefa, Targowa 9 13.
Skrobotanówna Marja, Rydza Śmigłego 43-6.
Śledziwska Marja, Ostrobramska 22, mieszk. 4.
Stankiewiczówna Marja, Nadleśna 19.
Subocz Jadwiga, Skopówka 9-6.
Szołkowska Zofja, Grodzka 10.
Sułkowska Marja, Teatralna 4-3.
Wałukiewiczowa Marja, Krakowska 67-3.
Wieliczko Marja, Mickiewicza 33/7, mieszk. 18.
Wielisiejówna Helena, Tomasz Zana 3 4.
Wileńska Helena, Giedyminińska 23, mieszk. 6.
Wolańska Anna, Zamkowa 17-1.
Wolska Kamiera, Objazdowa 8-1.
Wołtejo Stanisława, Zarzeczna 17-16 (bańki cięte i zastrzyki).
Wysocka Marja, Św. Anny 7.
Zalewska Helena, Mickiewicza 5.
Zakowiczowa Marja, ul. Giedyminińska 30 3.

BIBLIOTEKI, CZYTELNI E I MUZEA.

Biblioteka Uniwersytecka, Uniwersytecka 5. Tel. 569. Czytelnie otwarte: publicz., profesorska i czaso-

pisim od godz. 9-20. Wypożyczalnia 12 15. Pracownie rękopis. 9-15. Katalogi 9-15.

- Biblioteka Państwowa im. Wróblewskich Zygmunowska 2, telef. 13-76. Czytelnie czasopism i książek dla pracow. nauk. otwarte są od g. 10—15.
- Biblioteka Centralna Pedagogiczna Kuratorium Okręgu Szkolnego Wileńskiego. Otwarta codziennie 10—13 i 17—20 w niedziele 10½—13. Ś to Michalski 5.
- Biblioteka Archiw. Państw., Słowackiego 8. Czytelnia otwarta od godz. 9—15.
- Biblioteka i Muzeum T-wa Przyjaciół Nauk. — Lelewela 8. Biblioteka czynna w dniu powszednie od g. 9 do 1. Wypożyczać do domu mogą tylko członkowie T-wa Muzeum otwarte dla publiczności w niedziele od 12 do 2-jej Za wstęp płać: osoby pojedyncze po 50 gr., wycieczki zbiorowe szkolne, robotnicze, rzemieślnicze i żołnierskie w grupach nie większych niż 20 osób po 20 gr. od osoby i tylko na zamówienia tel. 14-79.
- Biblioteka Wil. Tow. Lekarskiego, Zamkowa 24.
- Biblioteka Synodu Ewang.-Reformow.,

- Zawalna 11. Czytelnia otwarta od godz. 16—19.
- Biblioteka I i Czytelnia Tow. Pomocy w Samokształceniu im. Tomasza Zana, W. Pohulanka 14 15. Pisma, książki naukowe i z literatury pięknej. Otwarta w poniedziałki od 1—8, i inne dni powsz. od 10 rano do 10 wiecz. W niedz. i święta zamknięta.
- Biblioteka II (wypożyczalnia) T-wa Pomocy w Samokształceniu im. T. Zana (dawn. E. Żukowskiej), Mickiewicza 28. Otwarta od 11 do 5 prócz niedziel i świąt.
- Biblioteka „Dobra Książka“, P. M. S., Zarzecz 16; czynna od godz. 4 do 6 wiecz. Książki tylko dobre. Opłata: dorośli 1 zł., młodz. 50 gr. mies. Książki relig. bezpłatnie.
- Biblioteka i Czytelnia Koła P. M. S. im. T. Kościuszki, Ponarska 42.
- Biblioteka i Czytelnia Koła P. M. S. im. H. Sienkiewicza, Wilkomińska 1.
- Biblioteka Miejska Nr. 1 (z czytelnią), Końska 12, otwarta od godz. 14—20 z wyj. niedziel.
- Biblioteka Miejska Nr. 2 (z czytelnią), Bonifraterska 8—1, otwarta od g. 14—20 z wyj. niedziel.

C Z A S O P I S M A.

- „Alma Mater Vilnensis“ — Bakszta 12.
- „Drukarz Wileński“ — Uniwersytecka 4.
- „Dziennik Wileński“ — Mostowa 1, tel. 12-44. Administracja od 9—8 wiecz. Redakcja od 12—4.
- „Express Wileński“, Mickiewicza 11-a, t. 5-80. Administracja od 8½—7, Redakcja od 11—12 w.
- „Głos Wileński“ — Mostowa 1, telef. 12-44.
- „I. K. C.“, Oddział w Wilnie, Wileńska 26, tel. 14-82.
- „Kurjer Warszawski“, Oddz. w Wilnie, Tatarska 2, tel. 63.
- „Kurjer Wileński“ — Biskupia 4, tel. administr. 99, red. 79. Administracja od 9 do 3, Redakcja od 1 do 3½ i 6—10.
- „Nasz Przyjaciół“, (tygodn. społ.-polit. dla miast i wiosek) Św. Anny 10.
- „Nowiny Codzienne“ — (dziennik), Św. Anny 10.
- „Pax“ — Uniwersytecka 9.
- „Przegląd Gosp. Ziem Półn.-Wschod.“ Mickiewicza 24 m. 11, tel. 1-92.
- „Przegląd Wileński“ — Sierakowskiego 23.

- „Słowo“ — ul. Zamkowa 2, tel. 2-28, gabinet nacz. redakt. 2-62, redakcji—sekret. 17—82, Administracja czynna od 9—4.
- „Sprawy Nauczycielskie“ — 3-go Maja 13.
- „Tygodnik Rolniczy“, Jagiellońska 3, tel. 7-84.
- „Wiadomości Akcji Kat. Arch. Wil.“ — (miesięcznik), Metropolitalna 1.
- „Wileński Przegląd Prawniczy“ — Mickiewicza 49.
- „Włóczęga“ — (mies.), Przejazd 12.
- „Żagary“ — Góra Bouffałowa 4.
- „Życie i Technika“ — Holendernia 12.

Białoruskie:

- „Białoruska Krynica“ — (tyg.) — Zawalna 1—1.
- „Christjanskaja Dumka“ — Zawalna 1, mieszk. 3.
- „Letapis“ T-wa Białoruskiej Szkoły, Bonifraterska 2.
- „Samapomacz“ — Połocka 4—10.
- „Szlach Młodzi“ — Zawalna 1—3.
- „Praleski“ (mies.) — Zawalna 1—3.
- „Nowy Szlach“ (mies.) — Kalwaryjska 16—2.

Litewskie:

- „Vilniaus Rytėjus“ — Dąbrowskiego 5—6.
„Jaunimo Draugas“ — Dąbrowskiego 5—6.
„Vilniaus Aušra“ — św. Mikołaja 8.
„Vilniaus Žodis“ — Wileńska 15.
„Lietuvių Tauta“ — Antokolska 6.
„Lietuviškas Baras“ — Literacki 11—20.

Rosyjskie:

„Nasze Wremja“ — Wileńska 34—8, tel. 15-79.

Zydowskie:

- „Cajt“ — Wielka 39, tel. 8-21.
„Owent Kurjer“ — Kwiatowa 7, tel. 6-29.
„Wilner Radio“ — Szopena 1, t. 15-77.
„Wilner Tog“ (pismo codz. bezpart. organ polit.-liter.), redakcja i administracja — ul. Wileńska 16, tel. 7-42.

D E N T Y Ś C I L E K A R Z E .

- Arciszewska Julja, Mickiewicza 46—1 (9—1 i 3—6).
Ass L., Zamkowa 16—4, przyj. 10—11 i 3—6.
Augustynowiczowa Zenaida, Gedyminowska 31—4.
Białoguska Paulina, Zygmuntowska 28—10.
Bloch Aron, Bazyljańska 9—8.
Bobrowska Wanda, Tatarska 1—16 (od 1—3 i 6—8).
Bonizeło Emilja - Marja, Zamkowa 1.
Chackiewicz L., Jagiellońska 5—33. godz. przyj. 10—12 i 5—7.
Chodźko - Książkiewiczowa Halina, Wileńska 34—10, (od 10—12 i 4—7).
Dzierżyńska Franciszka, Uniwersytecka 3—4 (od 4—7).
Fiodorowicz Wacław, Arsenalska 6—8, (od 8—11 i 4—7).
Frydman L., Zawalna 24—8.
Galińska Regina, Wielka 13.
GINTYŁŁO STANISŁAW, Wileńska 22—2, tel. 15—16, przyj. od 12—6 wiecz. „Sollux“.
Gasperowiczowa Klementyna, Beliny 3—3.
Goldbarg M. ambulatorjum denty-styczne, Wielka 26, przyjmuje 9—2 i 3—7, tel. 10-54.
Gordon Rachela, Trocka 9.
Hołówko - Żebrowska Józefa, Konarskiego 49.
Horwatt-Bożyczkowa Aleksandra, Dominikańska 16—9.
Iwanter Nison, Wileńska 25, od godz. 10 do 6.
Iżycka Irena, Ludwisarska 2—3.
Jaszuńska Róża, Rydza-Śmigłego 2.
Jeselewicz N., Wileńska 6.
Jeśmanowa Eug.-Idalja, Stara 25—2.
Jordański Wincenty, Sapieżyńska 17.

- Kac Ber., W Pohulanka 2 — 18 (od 10—1½ i 3½—7½).
Kaczergiński Leon, Wileńska 36—5.
Kamiński Szmeral, Kalwaryjska 8—6.
Kęstowiczowa Jadwiga, Orzeszkowej 3—1 (10—2 i 4—6).
Kisiel-Andrzejkiewiczowa Anna, Mickiewicza 4—2, (od 1—7).
Kurowska - Stankiewiczowa Ludwika, Mickiewicza 22—9 (od 4—6).
Leskes Kłok B., Wileńska 15 — 1, (przyj 10—12 i 4—7).
Lutomska-Tarasowa Zenaida, Mickiewicza 30—4.
Mackiewiczowa Helena, Zawalna 22—1.
Mazurowska Stefanja, Słowackiego 3, miesz. 4.
Morgowicki Izaak, Mostowa 9—12.
Mokrzecka Ludwika, Święciańska 9—1.
Mongirdowa Felicja, Beliny 4.
Mozes Rubin, Wielka 5—12.
Nemzerowa Elżbieta, Szpitalna 4—2.
Ożyńska Smolska-Marja, Ofiarna 4—3 (od 9—12 i od 4—6).
Odlanicka - Poczobutówna Wiktorja, Moniuszki 8—2.
Pacowska-Syliwanowicz-Swiechowska, Stefanja, Garbarska 7—3.
Pasiński Władysław, Jagiellońska 7, m. 2.
Pieszczyska - Wilczyńska Henryka, Arsenalska 6.
Piotrowski Lucjan, zauł. Św. Michalski 2—15.
Piotrowska Jadwiga, Jagiellońska 10 m. 12 (od 10—2 i 4—6).
Prużan Chana, Antokolska 42.
Rauba - Błażewiczowa Marja, Objazdowa 8—2, tel. 12-30 (od 3—6).
Ryttler - Andrejewa Marja, Mickiewicza 4—5 (od 10—1 i 3—5).
Rodziewiczowa - Poklewska - Koziell, Sosnowa 7—2.
Rymkiewiczowa Marja, Garbarska 5—13.
Sawicz-Sianko Marja-Wanda, Zarzeczna 30—7, (od 4—6).

Ściepuro-Choromańska Amelja, Biskupia 2—1.
 Siedlecka-BurboMarja, Piłsudskiego 25.
 Stawiński Bolesław, Witoldowa 18.
 Stonimska-Wajnberg Zofja, Kasztanowa 2—11.
 Stucki Józef, Zarzeczna 3.
 Spalter Zofja, Miłosierna 6—4 (przyj. 8—2 i 4—8).
 Szaworejko Felicjana, Legjonowa 28.
 Szerzon-Gutman L., Mickiewicza 22, m. 21, tel. 19-16.
 Swengrubenówna Marja-Jadwiga, Mickiewicza 42, (od 10—2 i 4—5, z wyjątk. czwartków).
 Wejnbaumowa Marja, Wileńska 33—1,

Wiłkomirski I., ul. Hetmańska 2—3. (od 9—2 i 4—6).
 Wincz-Malachowska Marja, W. Pohulanka 6—20.
 Witkowska - Dobryczowa - Gizelewska - Marja, Wiwulskiego 4.
 Wojewódzka Wanda, Śniadeckich 4—3 (od 10—2 i 5—6).
 Wojszwiltówna Helena, Zawalna 22—4.
 Wolański Adam, Wileńska 26—6 (od 11—5).
 Zajączkowska - Mahrburżyna Wanda - Janina, Sierakowskiego 14—3.
 Zak-Rotnicka R., Ludwisarska 7—6.
 Zylberbachowa S., Wielka 19—6.
 Żukowska Janina, J. Jasińskiego 15—4 (od 11—2 i 5—7).

FELCZERZY I MASAŻYSTKI.

Adlerowa Mina, Popławska 27-a—5.
 Bejlin Sz. (starszy felczer), Mickiewicza 35—39, tel. 1-29.
 Bekier Adam, Krakowska 38—5.
 Blondes Dawid, Mickiewicza 37—11.
 Bruk Chaim, Rudnicka 4—3.
 Frączakowa M., Wielka 29 m. 8. Zastrzyki i bańki.
 Kac D. (starszy felczer), Zarzeczce 3—14, tel. 6-12.
 Kac Mowsza, Szpitalna 4—8.
 Kapian M., Nowogródzka 57—1.
 Kolesińska Pelagja, W. Pohulanka 12-4.
 Lebecki Jan, Zawalna 60—11.

Lewinson Ber, W. Stefańska 28—9.
 Margolski M., Rudnicka 4.
 Martyni S., Grodzka 10.
 Prużan C., Zawalna 34—19 przyj. całodz.
 Rewenelli Genowefa, Mohylewska 4.
 Rode Mieczysław, Kalwaryjska 15, Prez. Zw. Felcz. R. P.
 Sawkiewiczówna Anna, Z. Benedyktyński 8—15.
 Stefanowiczowa Katarzyna, felczerka-masażystka, Garbarska 10.
 Sukjan Pinchus, W. Pohulanka 14—23.
 Szer Aron, Ponarska 3.
 Szer Dawid, Ostrobramska 18—6.

INŻYNIEROWIE, BUDOWNICZOWIE I TECHNICY.

Abramski Eljasz, inż.-mech, Biskupia 4—10, tel. 2-97.
 Adolph Władysław, inż., Dobra 1.
 Antonowicz Roman, inż. dróg i mostów, Dąbrowskiego 10—2.
 Baranowski Stanisław, inż. hydrot., Poleska 35.
 Bejnarowicz Klemens, inż. technol., W. Pohulanka 37.
 Benenson Abram, inż., Subocz 19.
 Bielecki Adam, inż. technol., ul. Łokieć 8—3.
 Biszewski Edward, inż. elektr., Kalwaryjska 9.
 Błażejewicz Kazimierz, inż., Objazdowa 8, tel. 12-30, przyj. 8—15 i 17—19.
 Borowski Jan, inż. arch., Antokolska 6/1 m. 3, przyj. 16—18.
 Bortkiewicz Stanisław, inż. technol., Orzeszkowej 11—20.
 Budkiewicz Włodzimierz, inż. komun., Kolejowa 45.

Ciechanowicz Piotr, inż. elektr., Antokolska 54—1.
 Chądzyński Bronisław, inż. gór., W. Pohulanka 19.
 Chotkowski Maurycy, inż. komunik., Zakretowa 5.
 Cywiński Justyn, inż. miern., Holendernia 15, tel. 12-16.
 Czerwiński Tadeusz, budown., Garbarska 5.
 Czechowicz Jarosław, inż. technol., Sierakowskiego 23—7.
 Dąbrowski Jan, inż. tech., Kolejowa 17.
 Doboszyński Stanisław, inż. techn., Wileńska 28—7.
 Domański Bolesław, inżynier technol., Zamkowa 13.
 Downarowicz Antoni, inż. technol., Witoldowa 5—4.
 Dubiejkowski Leon, archit., Podgórna 2.
 Dudo Michał, inż. techn., W. Pohulanka 20 m. 1.

- Dunin - Wąsowicz Marjan, inż. bud. i komun., W. Pohulanka 16.
- Dzenajewicz Benedykt, inż. mech., Gimnazjalna 6-4.
- Epsztejn M., inż., Mickiewicza 62, telef. 1-38.
- Fiedorowicz Józef, inż. hydrotechnik, Zygmuntońska 20.
- Ginet-Kuncewicz Józef, inż. leśny, Sierakowskiego 25-2.
- Glatman Juliusz, inżynier elektryk. Elektrownia miejska.
- Grodzki Przemysław, inż. bud., Zakretowa 11, tel. 9-40.
- Gumowski Jan, inż. mech., Zygmuntońska 22-6.
- Hajdukiewicz Witold, Połocka 45-a.
- Hajdukiewicz Władysław, inż. techn., Popławska 27-a.
- Hartung Zygmunt, technik, Kalwaryjska 1.
- Hołownia Waclaw, inż. arch., Mickiewicza 1 m. 17.
- Iwaszkiewicz Józef, inż. meljor., przedstawiciel Kraj. Tow. Meljo ac., Zygmuntońska 18-3, tel. 5-56.
- Jacewicz Władysław, inż. meljor., Św. Jacka 9-1, tel. 13-11.
- Jankowski Czesław, inż., Mickiewicza 42 m. 7.
- Janowicz Ludwik, inżynier górniczy, Kościuszki 14.
- Januszewicz Stanisław, technik, Popowska 4 a.
- Jastrzębski Włodzimierz, tech. komun. Garbarska 5-4.
- Jensz Henryk, inż. techn., Holendernia 17, tel. 1-80.
- Kawenoki Abram, inż.-mech., Kolejowa 9-4.
- Kielczewski Stanisław, inż. mechanik, Mickiewicza 31-3.
- Kielczewski Witold, inż. mierniczy, Mickiewicza 31.
- Kiewlicz Jan, chem., Antokolska 4.
- Kluss Tadeusz, inż. miern., Mickiewicza 1-17.
- Klebanow Abram, 3-go Maja 11.
- Knaur Bolesław, inżynier mechanik, W. Pohulanka 45 m. 2.
- Koch Franciszek, inż. techn., Mickiewicza 22-40.
- Komaj D., inż., Bosaczkowa 5, t. 12-77.
- Komarowski Józef, inż. budowniczy, Kazimierzowski 9-3.
- Koneczny Władysław, inż. mechanik, Królewska 9-4.
- Kowalewski Jak., inż. bud., Litewska 7.
- Krakowski I., inż.-mech., Piłsudskiego 2-36, tel. 3-86.
- Krasnopolski Otton, inż. arch., Podgórna 3-9.
- Krukowski Włodzimierz, inż., Przejazd 17.
- Kubilus Stanisław, inż. - techn., Mońuski 8-4.
- Kukliński Jarosław, inżynier technol., Wileńska 35 m. 10, tel. 1-77.
- Kulesza Edward, inż. cyw. Bakszta 6.
- Kuleszo Zygmunt, tech. budowlany, Magistrat.
- Kulwiński Alfred, inż. techn., W. Pohulanka 36-7.
- Lange Borys, M. Pohulanka 6.
- Lange Edward, inż. bud., M. Pohulanka 6.
- Laskowski Włodzimierz, inż. kom., Kościuszki 14-4.
- Latkowski Walejan inż. mechanik, Sosnowa 2-2.
- Leśniewski Zygmunt, inż., Mostowa 5-5.
- Łaciński Wenancjusz, inż., Piwna 9.
- Łastowski Józef, inż. leśny, Mickiewicza 42-5.
- Łaszkiwicz Kazimierz, inż. technik, Portowa 19.
- Łepkowski Józef, inż. chemik., Ludwisarska 4.
- Łokuciewski Bronisław, techn. budow., Wileńska 25.
- Łomnicki Marjan, inż. agr., Sołtańska 46.
- Łukaszewicz Jeremi, inż. elektryk, Św. Jakóba 12-3.
- Maksymowicz Witold, inż., Piekiełko 3.
- Markiewicz Wilhelm, inż. mechanik, Rosa 19-1.
- Merson Grzegorz, inżynier budowli, Zarzecze 16-1.
- Mieczkowski Władysław, inż. arch., Holendernia 3.
- Mieszkowski Henryk, hydro-techn., Antokolska 13-5.
- Modzelewski Jarosław, inż. hydrot., Gimnazjalna 6-9.
- Nejman Tomasz, inżynier mech., Portowa 6-4.
- Nekanda Trejka Antoni, inż. technol., Antokolska 54.
- Nieciejowski Eugen., inż. Jagiellońska 14-7.
- Ostrowski Franciszek, inżynier, Krzywe Koło 18-b.
- Ożyński Jan, inż. budowli., Ofiarna 4, m. 5, tel. 15-08.
- Parnes Leon, Wileńska 24.
- Piątkowski Władysław, inż. mech., Popowska 10-1.

Piegutkowski Ludwik, inżynier, Pańska 15—1.
 Piekarski Romuald tech. drog. i bud., Wilkomierska 5—1.
 Pietraszewski Władysław, inż. cyw., P. d. órna 5—2.
 Przesiecki Michał, inż. mecb., Krakowska 20—1.
 Przysięcki Ignacy, inż. mecb., Mickiewicza 24—10.
 Protasewicz Mikołaj, inż. dróg. i kom., Al. Róż 4—6.
 Rodziejewicz Rajmund, inż. budowl., Sosnowa 7—2.
 Rouba Edward, inż. tech., Dąbrowskiego 3—3.
 Rozwadowski Romuald, techn. bud., Kopanica 5.
 Rukoyżo Zygmunt, chemik, Miła 14—4.
 Rutkowski Witold, inż. hydr., Antokolska 39.
 Rutszejn Salomon, inż.-chem., Rydzas-Śmigłego 20—1.
 Sienkiewicz Stan., techn. meljor., Jasna 32—5.
 Siostrzenczewicz Stefan, inż. arch., T. Zana 5—12.
 Skawiński Jan, inż. mechanik, Kopanica 5.
 Skwarczewski Aleksander, inż. komun. (projekt. prowadz. i kier. robót), Zakretowa 2.
 Sławiński Wacław, inżynier technol., Mickiewicza 42—12.
 Smorgoński I., inż. archit., Jagiellońska 16 m. 5, tel. 5-35.
 Smorgoński Teodor, inż.-arch., Mickiewicza 35-11.
 Smorygo Michał, tech. budowl., Jasna 12.
 Sochaczewski Julian, techn. garbarski, Bazylińska 1.
 Sole S., inż., Wileńska 25.
 Sokołowicz Kazimierz, inż. elektrotechnik. Krakowska 51—7.
 Sokołowski Tadeusz, inż. komun., Mostowa 3a—19.
 Stankiewicz Ignacy, inż. technolog, Słucka 17-1.

Statler Wacław, inż., Jagiellońska 9, mieszk. 12.
 Strzeszewski Ryszard, inż. Sierakowskiego 23/3.
 Suchow Cyryl, inż. miern., Rzeczna 11 m. 10.
 Sznee Michał, inż. budow., Mickiewicza 46.
 Szule Cyryl, inż. elektr., Mostowa 3a—10.
 Świdziński Michał, inżynier technol., Dobra 4.
 Świecimski Bogusław, inż. arch., projekty, budowa i izolacja od wilgoci, Zamkowa 26—6, tel. 20-25.
 Tarłowski Henryk, inż. agron., Antokolska 58.
 Tołłoczko Józef, inż. budow. i meljor.; projekty uprawn. kier. robót, urząd. wodne przy zakł. wodn. ich prawna odbud. i rzeczozn., ul. Mostowa 5.
 Tołwiński Konstanty, inż. komunik., Dąbrowskiego 5—1.
 Tomaszewski Aleksander, inż. leśny, Kasztanowa 2—17.
 Trochimowicz Mieczysław, Wielka 19—3.
 Trojan Marjan, inż. cywilny, Wiwulskiego 22 (dom własny).
 Tyszka Stanisław, inż. miern., Wiosenna 3—2.
 Trzeciak Jan, inż. chemik, J. Jasińskiego 6—1.
 Uciechowski M., Szopena 1—10. t. 8-20.
 Walicki Franciszek, inż. mierniczy, Świronek 1.
 Wątorski Stanisław, inż., Objazdowa 8.
 Wojciechowski Franciszek, inżynier budown., Ostrobramska 19.
 Wierzbicki Wacław, inż. mecb., Ciasna 3—4.
 Wilczewski Gabrjel, inżynier komun., Kościuszkki 14.
 Wrześniowski Paweł, inżynier chem., Makowa 21.
 Zagrodzki Bronisław, inż., Holendernia 8—1.
 Zielecki Jan, techn. komun., Zygmuntońska 22.
 Zelmans N., inż. chemik, Niemiecka 33—6, tel. 11-54.

MIERNICZOWIE PRZYSIĘGLI.

Baniowicz Zygmunt, Subocz 6a m. 13.
 Bantle Piotr, Archanielska 5 m. 3.
 Błażejewicz Kazimierz, inż., Objazdowa 8.
 Brocki Aleksander, Słomianka 4—7.
 Bruss Władysław, Śniadeckich 3—31.
 Bujwid Witold, Popławska 7.
 Dąbrowski Wacław, Rossa 10 m. 1.

Halicki Wacław, Piłsudskiego 3—3.
 Jankowski Czesław inż., Mickiewicza 42 m. 7.
 Jodko Mikołaj, Pożarowa 7—1.
 Kalinowski Andrzej, Lwowska 13-a, mieszk. 3-a.
 Kietczewski Wit., inż., Mickiewicza 31.
 Kluss Tadeusz, Mickiewicza 1—17.

Kownacki Jan, Fabryczna 2-a.
 Kuskow Dymitr, zauł. 2-gi Polowy 7.
 Łokuciewski Józef, Wiwulskiego 20.
 Mackiewicz Józef, Dąbrowskiego 7-1.
 Michniewicz Stefan, Teatralna 2a-5
 (przyj. 11-12 i 3-5).
 Miedziunas Józef, Mickiewicza 15-4.
 Rybiński Jan, Legionów 63 m. 2.
 Sokolow Michał, Podgórna 4-12.
 Stulgiński Tadeusz inż., ul. Uniwersy-
 tecka 2 m. 2.

L E K A R Z E

Abłamowicz Olga, Kasztanowa 7-7,
 choroby kobiece i akuszerja
 (od 9-10 i 3-5).
 Abramowiczówna-Lichtmanowa Etel,
 Szopena 6, m. 2, wewn.
 Abramowicz Ignacy, Biskupia 4,
 okulista.
 Abramowicz Izaak, Wielka 30-3 (od
 12-3 i 4-6) kobiece i akuszerja,
 tel. 12-49.
 Achmatowicz Leon, Mostowa 3-a - 1,
 chirurg (od 6-7), tel. 11-17.
 Alchimowicz Bolesław, Pańska 27-2,
 wewn. i dziec.
 Alksnin Mieczysław-Fortunat, Wiwul-
 skiego 5, wodoleczn.
 Anforowicz-Szczepanowa Jadwiga, ul.
 Zamkowa 3-9, wener., skórne
 i kobiece (od 8-9 i od 2-5½).
 Bagiński Stefan, Zakretowa 2-5,
 wewn. i dziec., (spec. płuc.) od 5
 do 6½ doc. U. S. B., tel. 8-81.
 Bałuk Władysław, Bonifraterska 10-7,
 chor. wewn.
 Baniewicz Napoleon, neurolog, b. asyst.
 Kliniki U. S. B., Ordynator Lecz-
 nicy Lit. Stow. Pom. Sanit., Gie-
 dyminowska 18-1, (od 3½-4½).
 Baranowska - Rozenkranc Katarzyna,
 Kalwaryjska, 21 m. 18, tel. 5-84,
 wewn. (od 4-6).
 Baranowski Leon, Wileńska 32-6,
 dziecięce, t. 18-21, (od 4-6).
 Baranowski Lew, Szopena 8-4, dziec.
 Baranowicz Paweł, Derewnicka 4-33,
 chirurg.
 Baucer Michał, Jagiellońska 3/5-12.
 Bądzynski Wacław, Wileńska 30-15,
 wewn.
 Bejgiel Raisa, W. Pohulanka 27-19,
 otolaryng.
 Berensztein Sz. Josel, Mickiewicza
 28-5, skórne i wener.
 Berger-Itymini Rywka, Kwiatowa 7-3,
 chor. dziec.

Szymanowicz Mieczysław, parcelacja,
 pomiary i sporządzanie wszel-
 kich planów, Mickiewicza 15,
 mieszk. 4.

Użycki Zygmunt, Tartaki 34a-4.
 Walicki Franciszek, inż., Świronek 1.
 Witko Jerzy, Moniuszki 11.
 Zaremba Franciszek, 3 Maja 1-2.
 Zdrojewski Adam, Kalwaryjska 56.
 Zakowicz Marjan, Objazdowa 6-4.

Berlinerblau Leopold, Wileńska 25-6,
 otolaryng.
 Bielińska Wiktorja, Popowska 39-3.
 Bieliński Kazimierz, Kalwaryjska 9.
 Bielski Edward, Holendernia 2, wewn.
 Bietoszabski Włodzimierz, Dobra 1-2.
 medycyna sądowa.
 Bikus-Borowska Helena, Zarzecze 20-2.
 Billewicz Juljan, Kasztanowa 4-2,
 medycyna sąd., (od 12-2 i 3-5).
 Bloch Mikołaj, Teatralna 3, ginekolog,
 tel. 7-85.
 Blumowicz Adolf, Wielka 21, tel. 9-21,
 wener. skórne. (od 9-1 i 3-8).
 Boguszewska Jadwiga, Sierakowskiego
 14-5. Lekarz szkolny, wewn.
 i higiena.
 Bohuszewicz Józefat, Sióstr Miłosier-
 dzia 6, chirurg, roentg.
 Bojarczykówna Zofja, Letnia 5, psych.
 Bomasz Dawid, Poznańska 3-4, wewn.
 (od 10-1 i 4-6).
 Bonasewicz Adam, Witoldowa 10,
 chirurg
 Borkowska - Zawadzka Adela, Tyzen-
 hauzowska 4-14, dziec.
 Borodziejówna Antonina, Ślepa 9-1,
 wewn.
 Borowski Antoni, Lwowska 7, wewn.
 (gruźlica).
 Bortkiewicz - Rodziewiczowa Janina,
 Wiwulskiego 6-c-9.
 Borusewicz Czesław, Słowiańska 5-10
 wewn.
 Borysowicz Jerzy, Letnia 5, neurolog.
 Borysowicz Tomasz, Zamkowa 17,
 położn.
 Brodzki Michał, Piwna 2, tel. 5-88,
 wewn. (od 4-6).
 Brokowski Stefan, W. Pohulanka 36-3,
 higiena szkolna.
 Bublej Jan, Ostrobramska 25, wewn.,
 (od 6-7).

- Bublejowa Nina, Ostrobramska 25, stomat.
- Buch Rafał, Niemiecka 35, tel. 8-64, położn. ginekol. (od 11 — 1 i 4 — 6).
- Burak Maks, Zawalna 16.
- Burak Maks, Zawalna 41.
- Butkiewicz Leon, Stefańska 39—2, wewn.
- Bużański Lejzer, W. Pohulanka 2—7, położn. i ginek., tel. 14—18.
- Cholem Emanuel, Zawalna 18, urologja, tel. 10-63, przyjmuje od 12—14 i 17—19.
- Chomiczówna Helena, Antokolska 56, mieszk. 4, wewn.
- Cymbler Abram, Mickiewicza 12, skórne, wener., syfilis i moczopłc. (od 9—2 i 5—8).
- Cynkutisówna Helena, Pańska 21—1, wewn. (poniedz., środy i piątki od 5—7).
- Czarnecki Edward, Wielka 17—12, wener. wewn., doc U. S. B.
- Czarnowski Czesław, Zygmunowska 22, uszu., nosa i gardła (wtorki, czwartki i soboty od 7 — 8 oraz codzień od 9—10 r.), t. 17-04.
- Dąbrowski Julian Stefan, Popławska 10—2.
- Demińska-Bocianowska Zofja, Beliny 16—2.
- Dębski Walenty, Kalwaryjska 6—8, wewn. i nerw. (4—5).
- Długi Hirs, Zawalna 47, położn.-ginek.
- Dobaczewski Eugenjusz, okulista, Królewska 1, (od 4—5½).
- Dobrzański Jerzy, ginekolog i aku-szer, Zawalna 8—3. Ordynator Szpitala kolejowego, przyj. od 4—5 codz., tel. 15-90.
- Dowbor-Tarasiewicz Lucja, Zakretowa 9, chor. oczu.
- Dulawiczowa Marja, Sapieżyńska 11, m. 2, okulistka.
- Dunin-Horkawicz Wiktor, Portowa 12 m. 5, okulista, przyj. 5—7.
- Dunin-Horkawiczowa Helena, Portowa 12—5, bakterjol. (od 7 do 9).
- Dylewski Benedykt, Ś-to Jańska 11—2, dróg oddech., tel. 16-17.
- Dziadul Bronisław, Sosnowa 17, wewn.
- Dziekiewiczówna Stefania, Mickiewicza 4, położn. i wewn.
- Dziobówna Helena, Tyzenhauzowska 16.
- Dzwill Feliks, Witoldowa 22—3, choroby dzieci.
- Dzwillowa Helena, Witoldowa 22—3, ginekol. położn.
- Ejdrygiewiczówna Biruta, Przejazd 18, dziec.
- Ejger Marjan, Zakretowa 9, prof. fizjol.
- Ejnikowa Eugenia, Jasna 35.
- Elkind Szejna, Zawalna 66—15, wewn.
- Epsztejn Szoma, Zawalna 30, wewn.
- Erdmanowa Alina, Mickiewicza 41—14, kobiece i ginekologia (od 9—10 i 3—4), tel. 18-48.
- Fedosewicz Stanisław, Klinika U.S.B. Antokol, skórne i wener.
- Fejgenberg Jakób, Kijowska 2-a, telef 12-27, dziec. (od 8—10 i 3—5).
- Fejgus Hilary, Zawalna 60—1, wewn. (przyjmuje codz. 10—12 i 5—7), tel. 8-12.
- Fekecz Stanisław, Jezuicka 8—2.
- Frydman Jakób, asyst. Klin. Wewn. U. S. B., Niemiecka 37, wewn. i dziec. (od 4—7), tel. 5-13.
- Garnault Marja, Krakowska 39 — 4, ginekologia.
- Garniewicz Stanisław, Lwowska 12, wewn.
- Garszówna Marja, ul. Jagiellońska 3—17, dzieciinne.
- Gawałkiewicz Władysława, Piwna 9—2, położn.
- Gawrońska - Szabad Róża, Zawalna 2, dziec.
- Gelman G., Zawalna 17—5, tel. 13-94 Laborat. chem.-bakterjol.
- Gelmanowa Marjem, Zawalna 17, dziec.
- Genzel Juljusz, Stefańska 1—4, Asyst. Klin. neur. U.S.B. (9—10 i 3—4).
- Gerlœe Eugenjusz, Portowa 14 — 6, dziec. (od 4—5), tel. 18-35.
- Gedgord Walery, Grodzka 10, wewn.
- Gierszun Grzegorz, Dominikańska 7—1, skórne, wener. (od 9—11 i 4—6), tel. 7-68.
- Gilels Mojżesz, Nowogródzka 6, chirurg, tel. 14-17.
- Gilelsówna Wiera, Beliny 1—3, chirurg.
- Ginsberg Leon, Wileńska 3, wener., skórne, tel. 5 67, (od 8—1 i 5—8).
- Girszowicz M., J. Jasińskiego 6, tel. 7-21, Ord. Szpit. i Lek. Spec. Ubezpiec. Spół., wewn., spec.: serce i przem. materji — codz. (5—7), prócz piątków.
- Globus Anna, W. Pohulanka 33—6, dziec.
- Globus Eljasz, Wileńska 28, tel. 5-90, skórne i wener. (od 10—12 i 5—7).
- Gojdz Michał, Arsenalska 4—5, chor. wewn. (od 7—9), tel. 16-74.
- Goldman Abraham, Nowogródzka 64, chirurg.

- Goldburt-Goldberg A., Ostrobramska 20-6, telef. 11-82, wewn. (od 10-12 i 4-6).
- Gółyński Bolesław, Szpit. wojsk. na Antokolu, fizyczne wychow.
- Gordon Grzegorz, J. Jasińskiego 24, położn., tel. 2-33.
- Gordon Mojżesz, Sadowa 7-8, tel. 11-83, wewn.
- Gorfejnowa Rebeka, Nowogródzka 5, wewn.
- Grabiński Bolesław, Mickiewicza 1-4, stomatol., chor. zębów i jamy ustnej (od 16-20).
- Gryglewicz Teofil, prof. bakterjol., Onjazdowa 2.
- Gudyński Benjamin, Ludwisarska 2, wewn. i ginekol.
- Gurwicz Abram, Dominikańska 17-3, chor. oczu (od 8-11 i 5-8).
- Halicki Stanisław, okulista, Tyzenhauzowska 4-1 (od 4-5).
- Hanusowicz Bolesław, Dyrektor Szpit. Sawicz, Zamkowa 7-1 skórno i weneryczne (od 6-7)
- Hiller Stanisław, ul. Zakretowa 21, prof. U. S. B., histolog.
- Homulicka Helena, Zwierzyniecka 35, codzien oprócz świąt, wewn.
- Hryniewiczówna Franciszka, Mostowa 5-2, anat. patol.
- Hurynowicz Janina, docent U. S. B., neurologja, J. Jasińskiego 6-7, (poniedziałki, środy i piątki od 5-6), tel. 18-32.
- Idelson Debora W., W. Pohulanka 15-13, chirurguj. i kobiece.
- Iszora Eugenjusz, Mickiewicza 22, dziec. (od 4-5), tel. 62.
- Iwanter Leon, dr. med., Mickiewicza 24-8. Zakład roentgenoli elektromedyczny (od 11-2 i 5-7). tel. 9-63
- Jabłonowski Władysław, Portowa 12, wewn. (od 10-2 i 5-6).
- Jabrow Iszer, Kalwaryjska 4-2, t.12-38, wewn. (od 8-9 i 4-6).
- Jakowicki Władysław, prof., Arsenalska 6-3, ginekol.
- Jakubiańcówna Wanda, Letnia 5, psychiatrja.
- Jakubowski Zygmunt, Zawalna 16-7, anatomja patolog., (od 5-7).
- Jankowski Daniel, Jakóba Jasińskiego 10-17, wewn.
- Jankowska Halina, Tatarska 2-3, psychiatrja, (poniedz. i czwartki 5-6), tel. 1-65.
- Janowicz Jan, Lecznica—Aleja Róż 3, chirurg, tel. 17-71.
- Januszewiczówna Wiktorja, Wileńska 33, wewn.
- Januszkiewicz Aleksander, prof. U.S.B., Uniwersytecka 5, t. 27, wewn. (od 4-6), codziennie.
- Januszkiewicz Stanisław, Podgórna 5, mieszk. 4, wewn.
- Jasiński Wacław, prof. dr. med. Wielka 24-26, tel. 8-60, dziec. (od 4-6); prócz wtorków. Dyr. kliniki chor. dziec. U. S. B.
- Jaszpan D., Wileńska 31-4, tel. 5-83, wewn. (od 9-11 i 3-5).
- Jazwiński Antoni, Bazylijańska 1-5, ginekol. położn.
- Jedwabnik Dawid, Wileńska 23-1, tel. 1-78, płucne (od 8-9 i 4-5).
- Jodkówna Janina, anat. opisowa, Ogórkowa 18-1.
- Kabacznik Markus, Św. Ignacego 8, chor. ucha, nosa i gardła.
- Kac Zacharjasz, Stefańska 4-16, dziec.
- Kapilman Abram, W. Pohulanka 3, wewn.
- Kaplan Aleksander, ul. Zawalna 47, tel. 2-00, wewn., specj. żołądek i kiszki (od 5-7).
- Kaplan S., dr. med., specj. chor. wen. skórne, Zawalna 4-12 (w podwórzu).
- Karaffa-Koibutt Kazimierz, prof. hig. U. S. B., dr. medyc., Antokol. Zakład Higjenu, tel. 9-01.
- Karnicki Aleksander, Mickiewicza 28-8 telef. 6-62, położn., ginekolog. (od 5-6).
- Karnicka-Binszel Kazimiera, Jagiellońska 9, dziec.
- Karnicki Wacław, Mickiewicza 28-8, położn., ginekol.
- Karyszkowski Leon, Ludwisarska 7-3.
- Kasperowicz Feliks, Sapieżyńska 7-1. higjena.
- Kasze Michlewska Wanda Helena, Konarskiego 60-1.
- Kaulbersz-Marynowska Hanna, Antokolska 30, dziec. (od 4-5).
- Kenigsberg Dawid, Mickiewicza 4-11, tel. 10-90, skórne i weneryczn., (od 9-1 i 5-8).
- Kiakszto Antoni, Benedyktyńska 2-4, tel. 9-54, chirurg, (od 4-6).
- Kieljotisówna Władysława, Holendernia 9, dziec.
- Kieturakis Zdzisław Aleksander, Mickiewicza 35-11.
- Kisiel Karol, Biskupia 2-2, wewn., (od 6½-7½) tel. 16-37.
- Klemczyński Eugenjusz, 3-go Maja 13-2, ginekol. i położn. (od 6 do 7), tel. 15-45.

- Klukowski Jan, Zygmuntowska 8-6, wewn.
- Kodź Kazimierz, Artyleryjska 2-2, wewn.
- Kołodner Berko, Nowogródzka 15-3, wewn. i dziec., tel. 11-74.
- Komajowa-Epsztejn Marja, Bosaczkowa 5., chor. kob. i wewn. (od 4 - 7). tel. 12 - 77.
- Kontrym Konstanty, Lwowska 41-4, farm.
- Kopeć Witold Walerjan, Kalwaryjska 22, tel. 1-17 (od 5-6), bakterjol.
- Korolkiewicz Konstanty, Mostowa 5, roentgenolog.
- Korta Józef, higiena szkolna, Piłsudskiego 34.
- Kowczyk Witalis, Bakszta 15.
- Kowarski H., J. Jasińskiego 6-1, telefon 1-49, choroby dzieci (od 9-10 i 5-6).
- Krapanówna Zofja, św. Michalska 6 Higiena Szkolna.
- Krotow Włodzimierz, Zygmuntowska 20-8, wewn, rentgenol.
- Królewski Wacław, W. Pohulanka 12, otolaryngolog.
- Kruszyński Jan, ul. Zakretowa 7, histolog
- Krym - Szapszałowa Wiera, Stroma 5-6, oczne.
- Krzyżanowski D., prof., ul. Śniadeckich 3-32, (przyj. od 12-1 4-7) tel 7-00, wewn.
- Kucharski Jakób, W. Pohulanka 41, m. 1, wewn.
- Kucharski Józef, 3-go Maja 11, chirurgja, Ord. szpit. św. Jakóba i leczn. św. Józefa (od 5-6)
- Kudrewicz Zygmunt, Zakretowa 15, skórne, wener.
- Kulikowska Anna, Mostowa 7 m. 6, psychiatrja.
- Kulikowska Helena, Krzywa 15, bakterjol.
- Kolejewska Konstancja, Tyzenhauzowska 16, wewn. — oczne.
- Kunczewiczówna Zofja, zauł. Portowy 3-4, płucne.
- Kwaskowska Marja, Konarskiego 13, m. 8, okulistka.
- Kwitowa Helena, Śniadeckich 3-16.
- Krzemiański Abel, Kwiatowa 7-8, wewn.
- Lachowiczówna Jadwiga, Bakszta 6, dziec.
- Legiejko Witold, Kasztanowa 5-2, specj. chor. płuc i żołą. (od 11-1 i 6-7), tel. 16-75.
- Lerenman Efroim, W. Stefańska 23-3, tel. 12-21, chirurg (od 2 - 3 i 5 - 7).
- Lewande S., ul. Zawalna 16, tel. 5-74, chor. uszu, gardła i nosa.
- Lewin Michał, ul. Teatralna 4 - 3, telef. 5-85, dziec. (od 8 - 9 i 4 1/2 - 6).
- Libo Aleksander, Zawalna 22-7, tel. 5-99, chor. uszu, nosa i gardła od 8-9 i 1-5).
- Lichtmacher Nadzieja, Kwiatowa 4-8, ginekol.-położn.
- Lidzki Abram, Zawalna 8, chirurg.
- Łapiński Adam, Objazdowa 6-5, bakterjol.
- Łęski Józef, Mickiewicza 37-4, wewn. (od 4-5).
- Łobza Władysław, ul. Mickiewicza 22, wewn.
- Łopatto Konstanty, Portowa 19, położn., ginekol. tel. 18-13.
- Łuczyński Romuald, Ludwisarska 5-5 położn.-ginekol.
- Łukaszewicz Julian, Piłsudskiego 20, m. 1, wewn.
- Łukiewicz Kazimierz, ul. Lubelska 7 wener., skórne.
- Łukowski Ludwik, dr. medyc., Dyrekt. Szpit. m. dla dzieci, Zawalna 2, tel. 5-92, dziec. (od 4-5).
- Maciejewska Helena, Klinika Chirurgiczna na Antokolu, chirurg, Brzeg Antokolski 10.
- Mahrburg Stanisław, Sierakowskiego 14-3, anatom. patol.
- Majnemer Fiszal, Jagiellońska 1-4, chor. położn.-ginek. (od 4-6).
- Makow Jakób, Stefańska 26-3.
- Makower Adolf, Teatralna 4-3, wewn.
- Makower-Szadowska Rachela, W. Pohulanka 16-4, dziec.
- Maleszewski Wiktor, Biskupia 4, chirurgja.
- Malinowski Tadeusz, Kalwaryjska 68.
- Małkowicz - Sutocki Bolesław, Tomaszka Zana 7-4, wener. i skór.
- Małkowska-Kaj Irena, Kolonja Wileńska, Działka 34, bakterjol.
- Mancewicz Eugenjusz, Kier. Polikl. Stomat. U.S.B. Mickiewicza 9-6, stomatolog. chor. jamy ustnej i zębów (chirurgja).
- Marczenko Tamara, Zakretowa 5-3, wewn.
- Margolis Gordon S., Wileńska 39-4, tel. 9-20, zakład roentgenolog. (od 9-1 i 5-7).
- Markiewicz Stanisław, Mickiewicza 22-a (od 5-6), okulista.

- Marynowski Zbigniew, Antokolska 30, chor. płuc.
- Marzyński Michał Maciej, Letnia 5.
- Meszałówna Esfir, Kijowska 9, dziec.
- Michejda Kornel, profesor chirurg. Cicha 1, tel. 85, w poniedziałki środy i piątki (od 4—5),
- Mienicki Marjan, ul. Wileńska 31, skórne i wener. (od 4—7).
- Miezańcówna Janina, Artyleryjska 18, wewn.
- Miksza-Koiszewska Janina, Wielka 19, mieszk. 3, położn.-ginek.
- Milewska Marja, Mickiewicza 4—9, tel. 4-16, okulista.
- Minkiewicz Michał, Aleja Róż 4—3, wewn. (od 3½—4½).
- Morawska Halina, Piłsudskiego 7/9—mieszk. 11, ginekol. położn.
- Mórawski Wacław, zauł. Św. Michałski 6, wener. i skórne (od 3—5).
- Moszyńska Józefa, Garbarska 3—15, chirurg
- Muraszko Jadwiga, Kasztanowa 2—12, tel. 12-48, chor. dziec. (od 5—6).
- Murza-Muryczówna Helena, W. Pohulanka 35, anatom. opis.
- Mussmanowa Jadwiga, Węglowa 16—3.
- Narkiewicz Adolf, Biskupia 2, tel. 21, wewn.
- Nejmanowa Fania, Zawalna 10, nerw.
- Nikołajewa Helena, Antokolska 25, wewn.
- Nejman Icek, Zawalna 10, neurolog.
- Niewiński Józef, Montwiłłowska 12—2.
- Nowicka-Piotrowska Jadwiga, Witoldowa 5—1, wewn.
- Obuchowiczówna Aleksandra, Chocimska 20.
- Odyniec Wacław, Wielka Pohulanka 39—4, nerwowe i umysł. (od 10—12 i 5—7).
- Okolów Hrynkiewiczowa Zofja, Suwalska 3—1, okulistka.
- Olsejko D., T. Zana 20—16, tel. 8-46, otolaryngolog, Kierownik Lecznicy Litewsk., Stow. Pomocy Sanitarnej.
- Opczyński Kazimierz, prof. patolog.-anatom. Wielka 17.
- Orłowski Wacław, Sadowa 21—5, Zakład Pasteurowski (od 8—10).
- Orłowski Zenon, prof. U. S. B., Jagiellońska 3/5—10, wewn.
- Oskierczyna Ewa, Podgórna 8, wewn.
- Papp Leon, M. Pohulanka 10, ginekol. i położn, tel. 17-64.
- Paszkiewicz Stanisław, Mickiewicza 30, m. 2 (od 5—7), akuszerja i ginekologia.
- Paszkiewiczówna Zofja, Kolumna epid. 4, Wil. Urz.
- Pawłowicz Feliks, W Pohulanka 32—3, płucne.
- Pawłowski Kazimierz, Tatarska 1—11, wewn. (od 5—7), telef. 2-75.
- Pelczar Kazimierz, prof., Zakretowa 5, wewn.
- Perelman W, Szopena 1—22, tel. 8-50, wewn.
- Perewozski A., Jagiellońska 16, m. 3, tel. 18-15, przyj. 8—9 i 4—6, chor. wewn.
- Pergament R., Trocka 3—2, tel. 11-51, wewn. (od 5—7).
- Perlman-Borszczewska Doba, ul. Szopena 1.
- Petrusewiczowa Marja, Mickiewicza 37—2, położn., ginekol. (od 5—7) oprócz dni świąt. i niedziel.
- Piaskowski Michał, Tatarska 10—1, higiena szkolna.
- Piaszczyńska Henryka, Arsenalska 6—8, stomatolog.
- Pietkiewiczówna Katarzyna, Nowogródzka 107.
- Pietrowa Aleksandra, Klinika oczna, Antokol, okulista.
- Piotrowicz - Jurczenkowa Janina, dr. Ordynator szpitala „Sawicz“, skórne i weneryczne — kobiece, Wileńska 34 tel. 18-66 (od 5—7).
- Piotrowski Florjan, Witebska 15—2, higj. szkol.
- Piotrowska - Orgelbrand Emilja, Kolejowa 17, położn.-ginek. i chirurg.
- Poczer Włodzimierz, Zarzeczna 17—2, tel. 15-87, wewn. (od 8—9 i 5—7).
- Podwiński Juljan, dr. med., 3-go Maja 11—1, psychiatra i neurolog (od 12—1 i 6—7), tel. 41.
- Pomeranc Lejba, Targowa 15, bakter.
- Potocki Wacław, 3 pułk sap.
- Prażmowski Władysław, Rosa 1, bakterjolog., med. sąd.
- Przyałgowski Marjan, Pobrzeźna Antokolska 10—2, wewn.
- Puchowski Bronisław, Konarskiego 25-a—3, med. sąd.
- Rafałowski Izaak, Jagiellońska 16—1.
- Rafes Izaak, Wiwulskiego 6—5, wewn.
- Reginisówna Marja, Przejazd 18, oczne.
- Rejzenberg H., W. Pohulanka 1, telef. 5-78, chor. uszu, gardła i nosa (od 9—11 i 4—7).
- Reyro Sobiesław, Połocka 13, położn.-ginekol.
- Rittler Edward, ul. Mostowa 9—22, okulista.
- Romanowska - Jabrowa Tamara, Kalwaryjska 4—6, ginekol., położn.

- Romanowski Jakób, Wileńska 25, tel. 11-68, kobiece i akuszer. (od 1-3 i 5-7).
- Romanowska Izabella, Piłsudskiego 29-3, ginekol., rentgen.
- Romm Aleksander, Wileńska 22-4, bakterjolog. (od 8-20), tel. 9-49.
- Rose Maks., Zygmunowska 6, psychj. przyjm. poniedziałki, czwartki i soboty od 5-6.
- Rosset Aleksander, Sierakowskiego 29-8, wewn.
- Rozwadowski Piotr, Zygmunowska 28-9, chor. płuc, krtani, gardła, nosa i uszu (od 3½-4½).
- Rubinsztejn Abram Michał, Portowa 7-4.
- Rucznik Icko, Trocka 1-3, okulista, tel. 7-30 (od 8-11 i 4-7).
- Rudziński Henryk, Mickiewicza 22 tel. 4-22, wewn. i dziec. (od 4-6).
- Rudziński Cezary, Antokolska 96, wewn. i dziec.
- Rulko Władysław, Słomianka 10/9-1.
- Rustejkówna Zofja, Kalwaryjska 19-1, ginek. i akuszer. (9-10 i 4-6).
- Rutkowski Aleksander, Zygmunowska 20, psychj.
- Rutkowski Ludwik, Lwowska 9, wewn., tel. 2-25.
- Rybicka Stefanja, Przejazd 6, dziec.
- Rymkiewicz Tadeusz, Mickiewicza 22-6, wewn.
- Rydzewska Janina, ul. Mostowa 5, chirurgja.
- Ryll-Nardzewska Janina, Jagiellońska 16, ginekol. położn.
- Ryll-Nardzewski Czesław, Jagiellońska 16, wener. i skórn.
- Rymaszevska Jadwiga, Mostowa 3-a-14, stomatolog.
- Rymaszevski Kasper, Mostowa 3-a-14, wewn. (od 4-5).
- Rywkind Lew, Trocka 9, choroby gardła i t. d.
- Safarewicz Aleksander, Portowa 14-3, higjena, (od 5-7).
- Sakowicz Stanisław, Bakszta 15.
- Salitówna Emilja, 3 Maja 1-5, wewn., tel. 3-49.
- Samborski Jefrem, Antokolska 42-41, anatomja patol.
- Sandecka - Rymkiewiczowa Helena, Mickiewicza 22-6, bakterjol.
- Sawicki Emil, Portowa 14, skórne i wener. (od 5-7), tel. 9-17.
- Sawicki Bernard, M. Pohulanka 11-20
- Sedlis E., Teatralna 4, tel. 7-82, położn. ginekol.
- Segal M., Zawalna 15-12, dziec.
- Seńkowski Michał, prof., Zakretowa 23.
- Siedlecki Marjan, Mostowa 27-1, chirurg (od 3-4).
- Sochaczewska Helena, Ostrobramska 25-8, wewn. (od 3-5).
- Sokołowski Ksawery, Wileńska 30-14, skórne i wener. (od 9-12 i 5-7).
- Staniszewska Karolina, ul. Witoldowa 5-3.
- Stawiarska Krystyna, Piekieleko 3-14, dziec.
- Sukiennicka Jadwiga, z. Portowy 5-1, tel. 18-92, nerw.
- Sułkowski Leon, Montwiłowska 21-3, telef. 6 58, chirurgja, (prześwietl.)
- Sumorok Juljusz, Styczniowa 1-2, wewn. (od 7-10 r.), chirurg.
- Sumorok Marjan, Styczniowa 1, anat. patalog.
- Surawiczowa Matylda, Witoldowa 33, wewn.
- Suszyński Edward, dr. med., Mickiewicza 30-5, wener. i skórne (od 9-12 i 4-7).
- Sycianko Czesław, Dąbrowskiego 7-8, nerw. i umysł. (od 6-7).
- Sylwanowicz Witold, Zakretowa 7, higjena szkolna.
- Szabad Cemach, Styczniowa 8, t. 1-87, wewn. (od 5-7).
- Szadowski Rafał, W. Pohulanka 16-4, wewn., tel. 4-30.
- Szalewicz Władysław, Zawalna 8-4, telef. 12-60, chor. uszu, nosa, gardła i płuc (od g. 10-12 i 5½-7½).
- Szapiro B., Sadowa 9-3, tel. 10-64, chor. wewn. (od 10-11 i 5-7).
- Szapiro Kalman, Wielka 7, tel. 12-50, wewn. (od 10-11 i 4-6).
- Szczepański Zygmun, Bakszta 15-31.
- Szczerbiński Władysław, Dąbrowskiego 3.
- Szczerbo Antoni, W. Pohulanka 35 chirurg.
- Szeinkierowa Brocha, Żeligowskiego 10, okulistka.
- Szelhaus Jan Marjan, Słoneczna 11-a-1.
- Szemis Wł.-Karol, 3-go Maja 9-8, wewn. (1-3).
- Szerman Ludwik, 3-go Maja 7-13.
- Szurlo Jan, prof. otolaryng., Mostowa 7-3, choroby nosa, gardła i uszu (od 4-6).
- Szniolis Bolesław, Portowa 26-4, wewn. (od 2-3½).
- Szpilewski Wacław, Antokolska 35-8, psychjatra.
- Sztolcman Gustaw, ul. Mostowa 27, wewn., spec. serca (od 10-11½ i 5-6).

- Szukiewicz Jarosław, Słowackiego, 17/4—5, lek. nac. Dyr. Kol. Państw chirurg.
- Szumieliski Wulf, Trocka 9, tel 5-89, wewn. (od 3—5).
- Szymański Tadeusz Karol, Pióromont 11—4.
- Szilling-Sengalewicz Sergjusz, Zamkowa 24—2, prof. medyc. sąd.
- Śmigieński Jerzy, Oranżeryjny 4—2.
- Świda Michał, 3-go maja 11—5, chor. wewn. (od 5—6½).
- Świeżyński Florjan-Felicjan, św. Jakóba 16—5, choroby płuc, nosa, gardła i uszu (od 10—12 i 4—6).
- Świdowa Zofja, Portowa 26, dziec.
- Tolczyński Borys, Makowa 22—1.
- Traczewski Cezary, prof. farmak., Zakretowa 23.
- Trocki Fałk, Zawalna 49, tel. 5-02, chirurg (od 3—5),
- Trocki Zelman, Wileńska 31—4.
- Trusiewiczówna Alina, Mostowa 5, dziec.
- Tunkel-Jutan Rachela, Kalwaryjska 20, dziec.
- Turuto Antoni, zauł Portowy 3, wewn.
- Tymiński Józef, dr. med., Mickiewicza 4—5, (od 6—7), Nacz. Lek. Szpit. Kolej. tel. 15-66.
- Uciechowska Henryka, Sadowa 15—4, płucne.
- Umiasowski Witold, Żeligowskiego 5—45, tel. 3-93, chor. płuc., gruźlica (od 6—7).
- Wajneztejn-Lidzka Pesia, Zawalna 8, dziec.
- Wajnsztejn L., Wileńska 26—5, t. 9-81, chirurg. (od 4—6).
- Wasilewska Halina, Mickiewicza 22, Lek. szk., wewn.
- Wasilewska Świdowa Zofja, 3-go Maja 11—5, wewn.
- Wasilewski Feliks, W. Pohulanka 18—4, wewn. (od 5—6).
- Waszkiewicz Antoni, Portowa 10—1, chor. kobiece i akusz. (od 2—3 i 5—6).
- Waśniewski Norbert, Mickiewicza 15, m. 25, skórne, wener.
- Wąsowski Tadeusz, Portowa 10—2, chor. uszu, nosa i gardła (od 4—5). Star-zy Asyst. kliniki usznogardlanej U.S.B., tel. 16-22.
- Wieczorek Bolesław, SS. Miłosierdzia 9, otolaryng.
- Werner Erazm, Tatarska 5 m. 1, wewn.-dziec.
- Wierciński Andrzej, Zyguntowska 20—8.
- Wińcz Aleksander, Mostowa 7 m. 6, tel. 4-34, wewn. i dziec. (od 8—9 i 5—7).
- Wirszubski Abraham, Dominikańska 7—3, choroby nerw. i umysł. (od 5—7).
- Wiśniewski Stanisław, Dobra 5—3, dziec.
- Witek Stanisław, Letnia 5, tel. 11-81, psychiatra (Ord. Państw. Szpit. Psychiatr.).
- Witortowa Teodora, Archanielska 3, m. 2, wewn. i dziec.
- Witukiewiczówna Regina Felicja, Sosnowa 11—6.
- Władyczko Stanisław, Zamkowa 13—1, neurologja, przyj. ul. Mickiewicza 24—8, (od 4—6) poniedziałki, czwartki i soboty, telefon. 9-63.
- Wojtkiewiczówna Julia Weronika, Szpital na Wilczej Łapie, dziecinne i wewn.
- Wolfson G., skórne, wener., (od 9—1 i od 4—8), Wileńska 7, tel. 10-67.
- Wojkow Gabriel, 4 pułk ul.
- Wołodkowiczówna Marja, Mickiewicza 22, wewn.
- Wołkowyski Fajngold Noach, Trocka 5—4, otolaryng.
- Wołodźko Witold, Zawalna 22—2, ord. szp. „Sawicz“, skórne i wener. (od 12—2 i 5—7).
- Wrześniowski Feliks, Portowa 6—10, wewn. (od 5—7).
- Wysłouchowa Adela, Przejazd 20, wewn.
- Wyganowski Edward, Mickiewicza 37, mieszk. 28.
- Wygodzki Jakób, Gdańska 1—19, położn.-ginek.
- Wysocki Wacław, z św. Michała 2—16, kobiece i akusz. (od 3—5).
- Zagórska Marja, Mickiewicza 33—6, tel. 12—12, dziec., (od 1—3).
- Zajączkowski Wacław, Zakretowa 9—5, wewn.
- Zajdman Hirsz, Piłsudskiego 2—36.
- Zaleski Wacław, Mickiewicza 5, położn.-ginekol.
- Załkindson Owsiej, Zawalna 24—7, tel. 4-64, chirurgia (od 3—5).
- Załkindsonowa Pesia, Zawalna 24—7, tel. 4-64, chor. oczu (od 3—5).
- Załuska Stefania, Mostowa 25—1, chirurg. i kobiece (od 4—6).
- Zarcyn C., Słowackiego 24—16, tel. 5-87, chirurg. (od 12—1).

Zauerman Majlich, Szopena 3-16.
Zawadzki Zygmunt, Sierakowskiego 8,
tel. 39, wewn.
Zawadzki Wacław, Konarskiego 9-1.
Zeldowicz Dawid, Wileńska 28.
tel. 2-77, wenerycz., narząd. moc-
czow. i skórne (od 10-12 i 5-8).
Zeldowiczowa S., ul. Wileńska 28,
telef. 2-77, choroby kobiece,
wener. i narząd. moczow. (od
12-5).

Zienkiewicz Jan, Przejazd 6, chor. dziec.
(od 5-6).

Żabko-Potapowicz Bolesław, zauł. św.
Michalski 10, dziec.

Żebrowski Bronisław, Wiwulskiego,
22-15, położn.-ginekol.

Żemojtel Władysław, Ostrobramska
25-15, chirurgja (od 6-7).

Żodzizski Abram, Subocz 6a-8.

IZBA LEKARSKA WILEŃSKO-NOWOGRÓDZKA

ul. Wileńska 25-3, tel. 16-85.

Prezes: Doc. Dr. Edward Czarnecki,
przyj. wtorki i piątki od godz.
14 5

Vice-Prezesi: Dr. Romuald Sopoćko
i Dr. Michał Brodzki.

Sekretarz: p. o. Dr. S. Załuska.

Skarbnik: Dr. W. Bądryński.

Kancelarja czynna od godz. 9-15.

LEKARZE WETERYNARJI

Archangielski Eugenjusz, ul. Królew-
ska 6-2.

Boborowski Brunon, Stara 14, kierown.
miejskiej stacji mięsa przywoż.

Cieśliński Walerjan, Krakowska 8.

Dowbor Czesław, Zakrętowa 40.

Dowgiatło Józef, Wileńska 41-31.

Łaszkiwicz Karol, Ponarska 54, kie-
rownik rzeźni miejskiej.

Mackiewicz Józef, pow. lek. wet., Za-
walna 22-1, od 4 do 6-ej w.

Mut Bolesław, Ponarska 54. (rzeźnia),
Nowicki Antoni, Zygmuntowska 12.
kier. Laborator.

Rychwa Tadeusz, grodzki lek. wet.,
Ostrobramska 2-7.

Rymkiewicz Mieczysław, Garbarska 5,
Stankiewicz Stefan, sejmikowy lek.
wet., Miodowa 3.

SZPITALA, PRZYCHODNIE I ZAKŁADY LECZNICZE

Sz p i t a l e.

Św. Jakóba (miejski) oddziały: chirurg-
iczny, wewnętrzny, dziecięcy,
psychjatr. nerwowy, ginekolo-
giczny (położniczy). 3-go Maja 8,
Dyrekt. vacat, tel. 39.

Sawicz (miejski) oddziały: wewnętrzny,
weneryczny, skórny, oczny,
Bakszta 2 Dyrektor dr. Hanuso-
wicz Bolesław, tel. 60.

Zakaźny (miejski), Zwierzyniec, ul.
Grodzka 10, tel. 28. Dyrektor
dr. Giedgowt Walerjan.

Kolejowy (Wieża Łapa), Oddziały:
Wewnętrzny: D rzy Świda,
Kisiel; Chirurgiczny: D - rzy

W. Żemojtel, Janowicz, Kobięcy-
akuszerja: D rzy Karnicki, Do-
brzański; Nerwowy: d-r Sy-
cianski; Gardła, ucha i nosa:
D-r Czarnowski; Oczny: Dr. M.
Milewska; Sanatorjum gruźlicze:
D-r Umiastowski; Roentgen:
D-r Sułkowski. Naczelný lekarz
D-r J. Tymiański.

Państwowy Psychjatryczny, Letnia 5,
tel. 11-81, Dr. M. Rose,

Żydowski (miejski), Oddziały: chirurg-
iczny, wewnętrzny, położniczy,
ginekologiczny, psychjatryczny,
Zawalna 42. Naczelný lekarz
D-r A. Wirszubski, tel. 3 57.

Kliniki Uniwersyteckie.

- A. Przy Szpitalu Wojskowym na Antokolu;
Chorób wewnętrznych. Kierownik prof. D-r A. Januszkiewicz, telef. 2-46.
Chirurgiczna. Kierownik prof. Dr. K. Michejda, tel. 86.
Chorób skórnych i wenerycznych. Kierownik vacat.
Chorób dziecięcych. Kierownik prof. Dr. W. Jasiński, tel. 2-21,

Chorób gardła, ucha i nosa. Kierownik prof. D-r J. Szmurło, tel. 74.

Chorób oczu. Kierownik prof. D-r J. Szymański, tel. 4-44.

- B. Przy ul. Letniej 5:
Chorób umysłowych i nerwowych. Kierownik — prof. dr. M. Rose.
C. Przy ul. Bogusławskiego 3:
Klinika chorób kobiecych i położnicza. Kierownik — prof. D-r W. Jakowicki, tel. 61.

Laboratorja chemiczno-bakterjologiczne.

- Miejska Pracownia badania żywności, Hetmańska 3, telef. 4-96.
Laboratorjum analiz lekarskich Dr. Dr. Dunin - Horkawiczów, Portowa 12, (od 7 r. — 7 w.).
Laboratorjum djagnostyczne D - ra Jakubowskiego, ul. Zawalna 16 (od godz. 7 rano do 7 wiecz.).
Laboratorjum chem.-bakter. D-ra G. Gelmana, Zawalna 17—5.
Laboratorjum chem.-bakterjolog. D-ra Kenigsberga, Mickiewicza 4.

Wileńska Ekspozytura Państwowego Zakładu Higjeny w Warszawie, ul. Rossa 1.

Laboratorjum dr. A. Romma, Wileńska 22—4, tel. 9-49.

Dr. Rozental, Zawalna 60, tel. 14-52.

Laboratorjum weterynaryjne Minist. Rolnictwa, Zygmuntowska 12, tel. 14-11, (od 9—3).

Państwowy Zakład Badania Żywności, Tatarska 11.

Lecznice (prywatne).

- Lecznica oczna Św. Józefa, „Tow. Pielęgowania Chorych” — Przytulisko. Nowy Świat, Tyzenhauzowska 16, tel. 7-38.
Oddziały: oczny, chirurgiczny i wewnętrzny.
Przychodnie: oczna od 8½—10½ dr. Dunin, wewnętrzna od 9½—12, dr. K. Kulejewska.

.....
GABINET NOWOCZESNEJ RACJONALNEJ KOSMETYKI LECZNICZEJ Z. Arsenjewowej, Mickiewicza 4 m. 3, przyj. 10—20.
Masarz twarzy i ciała (panie).
Najnowsze zdobycze kosmetyki racjonalnej.
.....

- Lecznica chirurgiczno - urologiczna D-ra Janowicza, Aleja Róż 2 — róg Małej Pohulanki, tel. 14-04.
Lecznica Litewsk. Stow. Pomocy Sanitarnej, Mickiewicza 33, t. 17-77.
Przychodnie: przyjmują lekarze specjaliści. Gabinet Roentgenowsko - Elektrolecniczy. Laboratorjum. Przyj. od 9—2 i 5—7.
Lecznica położniczo - ginekologiczna, D-rów Giecowa, Sedlisa i Łopatto, M. Pohulanka 15, t. 14-71.

Lecznica położnicza, Teatralna 3, tel. 7-85.

Lewina L. dr., ul. Żeligowskiego 5, położn., tel. 10-45.

„Miszmeres Chojlim“, Kijowska 5, chirurgiczna, tel. 17-05.

Sanatorium dla chorych piersiowych Wil. Oddziału „Toz“ Letnia 3, na Antokolu, tel. 10-32.

Zakład położniczo - ginekologiczny — Doktorów: Dobrzańskiego, Erdmanowej i Karnickiego, Aleja Róż 2, róg Małej Pohulanki tel. 14-04.

Zakład leczniczy pediatryczno-ginekologiczny gminy żydowskiej, prywatny, Witoldowa 15, tel. 2-30.

Zakład Pasteurowski D-ra W. Orłowskiego, Sadowa 21 m. 5, leczenie osób pokąsanych przez zwierzęta wściekłe.

Gabinet Kosmetyki Leczn. „Cedib“ J. Hryniewiczowej, Mickiewicza 1—11. Przyj. 10—1 i 4—7.

Lecznica Weterynaryjna St. Bakuna, Ostrobramska 16, tel. 694, od 10—2 i 5—7.

Lecznica dla zwierząt Sejmiku Wileńsko-Trock., Wileńska 12, t. 1-05.

Ubezpieczalnia Społeczna w Wilnie

udziela pomocy lekarskiej ubezpieczonym przez lekarzy domowych.

Lekarzami domowymi są:

Rejon

1. dr. Alchimowicz Bolesław.
2. „ Szumieliski Wulf.
3. „ Załuska Stefanja.
4. „ Pergament Szloma.
5. „ Sochaczewska Helena.
6. „ Szapiro Kalman.
7. „ Goldburt Ajzyk.
8. „ Musmanowa Jadwiga.
9. „ Łęski Józef.
10. „ Marczenko-Przybylakowa Tamara.

Rejon

11. dr. Dziadul Bronisław.
12. „ Kodź Kazimierz.
13. „ Rozwadowski Piotr.
14. „ Dmochowski Piotr.
15. „ Rudziński Cezary.
16. „ Borowska Helena.
17. „ vacat.
18. „ Koiszewska Jadwiga.
19. „ Cukierman Mojżesz.
20. „ Mukowski Platon.

Wymienieni lekarze domowi mogą kierować swych chorych na porady w wypadkach koniecznych do następujących lekarzy specjalistów:

Lekarze chirurdzy:

1. Dr. Kucharski Józef.
2. „ Lerenman Efraim.
3. „ Siedlecki Marjan.

Lekarze pedjatrzy:

1. dr. Karnicka Kazimiera.
2. „ Muraszko Jadwiga.

Lekarze ginekolodzy:

1. dr. Jaźwiński Antoni.
2. „ Paszkiewicz Stanisław.
3. „ Romanowski Jakób.

Lekarze otolaryngolodzy:

1. dr. Libo Aleksander.
2. „ Szalewicz Władysław.

Lekarze okuliści:

1. dr. Kwaskowska Marja.
2. „ Gurwicz Abram.

Lekarz neurolog:

1. doc. Hurynowiczówna Janina.

Lekarz urolog:

1. dr. Janowicz Jan.

Lekarze dermatolodzy:

1. dr. Suszyński Edward.
2. „ Piotrowicz Janina.
3. „ Globus Eljasz.
4. „ Małkowicz-Sutocki Bolesław.
5. „ Mórawski Wacław.

Badanie młodocianych pracowników:

Dr. Marynowska Hanna, Dominikańska 15, w godz. 13—15 prócz środy.

Centralne Ambulatorjum Dentystyczne (W. Pohulanka 18) czynne od g. 9—11½, 12—2½ i od 5—7½.

Zakład Przyrodolecznicy (W. Pohulanka 18).

- 1) Pracownia Roentgena Djagnostyczna (Dr. Margolis),
 - a) fotografie godz. 3.
 - b) prześwietlania godz. 4.
- 2) Pracownia Roentgena Lecznicza (Dr. Bohuszewicz),
 - a) lecznictwo powierzchniowe (skórne) godz. 4.
 - b) „ „ półgłębokie i głębokie „ 5.
- 3) Światło-elektrolecznictwo (Dr. Margolis) godz. 1—4 i 5—8.
- 4) Diatermja (Dr. Margolis) godz. 2—8.

Nocna Pomoc Lekarska Ubezpieczalni.

(Dominikańska 15, tel. 4-86).

Udziela pomocy lekarskiej w wypadkach niecierpiących zwłoki w godz. od 8 wieczór do 7 rano.

Poradnia polskiego zrzeszenia lekarzy specjalistów

Wilno, ul. Garbarska Nr. 3, II p., telef. 658.

Ordynują następujący lekarze:

Choroby wewnętrzne: Dr. K. Kisiel,
codz. od 4—5½.

Choroby chirurgiczne: Dr. J. Dowgiałło-Moszyńska, poniedziałek, środa i piątek od 5½—6½; Dr. J. Janowicz codz. od 6—7.

Choroby kobiece i akuszerja: Dr. J. Dobrzański, codziennie od g. 7—8; Dr. A. Erdmanowa, codz. od g. 5½—6½.

Choroby dziecięce: Dr. Karnicka codziennie od godz. 11½—12½.

Choroby płuc: Dr. W. Umiastowski, wtorek, i piątek od 4—5.

Choroby oczu: Dr. Milewska, poniedz., wtorek, środa i piątek od godz. 6—7.

Choroby ucha, gardła i nosa, Dr. Cz. Czarnowski, codz. od g. 5—6

Choroby skórne i weneryczne, Dr. M. Mienicki, poniedziałki, środy i soboty od g. 3—4, Dr. K. Sokołowski wtorek, czwart. i piąt. od 3½—4½.

Urologja chirurgiczna: Dr. J. Janowicz codziennie od 6—7.

Choroby nerwowe: Dr. J. Borysowicz, poniedz., środy i piąt. od 2½—3½.

Roentgen (prześwietlania): Dr. L. Sułkowski codziennie od 5—7.

Pracownia bakterjologiczna—wszelkie analizy lekarskie.

Naświetlania lampą Sollux i górskie słońce (Ba-ha). Diatermja, wanna fioletowa.

Przychodnie.

Ambulatorjum Dentystyczne M. Goldberg, Wielka 26—1, przyj. od 9—2 i 3—7.

Dla dzieci szkolnych, Wielka 3.
Przy szpitalu Sawicz, Bakszta 2, dla chorób ocznych.

Przy Lecz. Lit. Stow. Pom. Sanit. Choroby ogólne, Micki wieża 33-a.

Przy Dyrekcji Wil. P. K. P., W. Pohulanka 12—2, dr. Żebrowski (od

9—12), ginekologja, dr. Czarnowski (od 8—10), we wtorki i czwart. chor. gardła, nosa i uszu.
Państwowa bezpłatna dla leczenia chorób skórnych i wenerycznych, Żeligowskiego 4. Przyjęcie codzien od 1—2, mężczyzn. w poniedziałki, środy i piatki, kobiet i dzieci: we wtorki, czwartki i soboty.

Przychodnia przeciwiwkłowa, Wielka 46.
Przychodnia przeciwiągliczna, ulica
Wielka 46.

Dla dzieci gruźliczych Uniwersytetu
Stefana Batorego (Szpital Woj-
skowy na Antokolu).

T-wa Przeciwgruźliczego — Wileń-
ska 27.

Dla dzieci. Oddział dentystyczny, Za-
kretowa 9—5.

Dla niemowląt p. n. „Kropla Mleka“
Wielka 46.

„Toz“ im. d-ra A. Makowera, W. Po-
hulanka 21, dla dzieci.

Dla Urzędników Państwowych, Wiel-
ka 51.

Przychodnie Miejskie.

Przy szpitalu św. Jakóba, 3-go Maja 8,
chorób wewn., chirurg., nosa,
ucha i gardła, oraz kobiecych.

Przy szpitalu żydowskim, Zawalna 42,

chorób wewn., chirurg., nosa,
ucha, gardła i kobiecych.

Przy szpitalu Sawicz, Bakszta 2,
chorób wenerycznych, skórnych
i innych.

Ośrodek Zdrowia

(ul. Wielka Nr. 46, tel. 9-90).

Kierownik Dr. Wasilewski Feliks, ul. W. Pohulanka Nr. 18—4.

Czynne: Stacja Opieki nad Dzieckiem Nr. 1: od godz. 11—12½.

Stacja Opieki nad Matką: od godz. 11.45 — 12.45.

Stacja Opieki nad Dzieckiem Nr. 8 (przeciwiwkłowa) 14½ — 16½.

Poradnia skórno-weneryczna, od godz. 14 — 14.45.

„ przeciwiągliczna: od godz. 14½ — 16½.

Ambulatorjum oczne: od godz. 13 — 14.

Poradnia przeciwgruźlicza:

Dzieci do lat 7 od godz. 8.45—9.45.

15 od godz. 12—13½.

„Dorośli“ od godz. 15½—16½ z wyjątkiem poniedz. i czwart.

Poradnia Sportowa od 17 do 19 — z wyjątkiem poniedz. i sobót,
mężczyźni: wtorki środy i czwartki, kobiety: piątki.

Roentgen od 16 do 18 — z wyjątkiem piątków i sobót.

Biuro Sanitarne od 9 do 10.

Kuchnia Mleczna: od godz. 9 — 13 (w święta 9 — 11).

Biuro Informacyjne od godz. 9—17.

TOWARZYSTWA, KLUBY I ZWIĄZKI

Organizacje Akademickie.

Stowarzyszenia naukowe:

Koło Polonistów Studentów U. S. B.,
Zamkowa 24.

Koło Historyków Studentów U. S. B.,
Zamkowa 24.

Koło Filologiczne Studentów U. S. B.,
Zamkowa 11.

Koło Filozoficzne Studentów U. S. B.,
Zamkowa 11.

Koło Etnologów Studentów U. S. B.,
Zamkowa 11.

Koło Prehistoryków Studentów U. S. B.,
Zamkowa 11.

Koło Przyjaciół Białorusoznawstwa,
Zamkowa 11.

Koło Prawników Studentów U. S. B.,
Uniwersyteckie 7—8. Prezes Kieńć
Benedykt, Konto P. K. O. 81.910.

Koło Prawników Studentów Żydów
U. S. B., Zawalna 6.

Koło Teologów Studentów U. S. B.,
Śniadeckich 6.

Koło Przyrodników Studentów U. S. B.,
Zakretowa 23.

Koło Przyrodników Studentów Żydów
U. S. B., Zakretowa 23.

Koło Chemików Studentów U. S. B.,
Bakszta 12—4.

Koło Chemików Studentów Żydów
U. S. B., Zawalna 6.

Koło Matematyczno-Fizyczno-Astrono-
miczne Stud. U. S. B. Zamkowa 11.

Koło Matematyków - Fizyków - Astro-
nomów Studentów U. S. B.,
Zamkowa 11.

Koło Rolników Studentów U. S. B.,
Zakretowa 23.
Koło Rolników Studentów Żydów
U. S. B., Zakretowa 23.
Koło Medyków U. S. B., Zamkowa 24,
Prezes Józef Świttek. Konto
P. K. O. 160.133.

Stowarzyszenie Medyków Studentów
Żydów, Zawalna 6.
Akademickie Tow. Farmaceutyczne
„Lechja”, Bakszta 12—4.
Żydowskie Akademickie Koło Farma-
ceutów, Zawalna 6.
Klub Literacko - Naukowy Studentów
U. S. B.

Stowarzyszenia samopomocowe:

Bratnia Pomoc Polskiej Młodzieży
Akademickiej U.S.B., Wielka 24,
tel. 7-70. Prezes Swierzewski
Witold.

Stow. Wzajemnej Pomocy Studentów
Żydów U. S. B., Zawalna 6.
Akademicka Kasa Pożyczkowo - Sty-
pendjalna Medyków Żydów,
Zawalna 6.

Stowarzyszenia ideowo-wychowawcze:

Akadem. Legion Młodych Związek
Pracy dla Państwa, Zamkowa 24.
Myśl Mocarstwowa Akadem. Młodzież
Państwowa, Uniwersytecka 6/8.
Związek Polskiej Młodzieży Demo-
kratycznej, Zyguntowska 16.
Stow. Katolickiej Mł. Akadem. „Odro-
dzenie”, Uniwersytecka 7—9.
Stow. Katolickiej Młodzieży Akade-
mickiej „Juventus - Christiana”,
Zarzecze 5-a m. 2.
Akademickie Koło Misyjne, Wielka 64.
Sodalicia Marjańska Akadem. U. S. B.,
Wielka 64.

Sodalicia Marjańska Akademickiej
U. S. B., Uniwersytecka 9—9.
„Młodzież Wszechpolska” Związek
Akad. U. S. B., Orzeszkowej 11.
Związek Niezależnej Młodzieży Socja-
listycznej, Ludwisarska 2—5.
Związek Akademików Litwinów, Wi-
leńska 28—1.
Związek Studentów Rosjan U. S. B.,
Wielka 5—10.
Koło Studentów Ukraińców U. S. B.,
Wileńska 28—1.
Białoruski Związek Akadem. U. S. B.
Bonifaterska 2—3.
Stowarzyszenie Akad. „Prometheion”,

Stowarzyszenia regionalne:

Akademickie Koło Łodzian, Wielka
23—9.
Związek Akad. Woj. Nowogródzkiego
i B. Ziemi Mińskiej, Portowa,
3—17.
Akademickie Koło Grodnian.
Akademickie Koło Białostoczan, Góra
Bouffałowa 4.
Związek Pol. Mł. Akadem. w Nowej -
Wilejce.

Akademickie Koło Inflantczyków.
Akademickie Koło Zagłębian i Śląza-
ków, Zauł. Szwarcowy 5—18.
Koło Kownian Studentów U. S. B.,
M. Pohulanka 10—7.
Koło Akademików Ziemi Lubelskiej.
Koło Akademików Dziśnian, Domini-
kańska 14—1.

Stowarzyszenia kulturalno-towarzyskie:

Akademicki Konwent „Polonia”, Kró-
lewska 7—11-a.
Akademicki Konwent „Batoria”, Porto-
wa 3—2.
Akademicka Korporacja „Polesia”,
Garbarska 1—16.
Akademicka Korporacja „Leonidania”,
Wielka 5—10.
Akademicka Korporacja „Concordia
Vilnensis”, Zyguntowska 7—1.
Polska Akad. Korporacja „Vilnensia”,
Uniwersytecka 6—8.
Polska Akad. Korporacja „Cresovia”,
Sierakowskiego 25—9

Polska Akad. Korporacja „Piłsudia”,
Uniwersytecka 6/8—5.
Akademicka Korporacja „Conradia”,
Sawicz 11—4.
Akademicka Korporacja „Śniadecia”,
Wiłkomierska 1—4.
Akademicki Konwent „Ruthenia”,
Piwna 11—1.
Akademicka Korporacja „Unitania”,
Sawicz 12—4.
Korporacja Stud. Ukraińców „Kruty”,
Wileńska 28—1.
Akad. Klub Włóczęgów Wileńskich,
Sawicz 15.

Stowarzyszenia różne:

Akademickie Koło Polskiej Macierzy Szkolnej, Wileńska 23—9.
Akademickie Koło Walki z Alkoholem.

Wileńskie Akad. Koło Esperantystów, Mickiewicza 24—1.
Żydowskie Akad. Koło Krajoznawcze.
Akad. Zw. Morski, Zygmuntowska 16.

Stowarzyszenia sportowe:

Akademicki Związek Sportowy, ulica Św. Jańska.

Żydowski Akad. Klub Sportowy, Zawalna 6.

Organizacje filantropijne i religijne.

Archidiecejalny Instytut Akcji Katolickiej w Wilnie, Prezes Dr. Kazimierz Niżyński, Dyr. Ks. Franciszek Kafarski, Metropolitalna 1, tel. 7-83.

Katolickie Stow. Mężów Archidiec. Wileńskiej, ul. Metropolitalna 1, tel. 7-83. Prez. Marjan Kosiński, Mickiewicza 24. Sekr. Gen., Ks. Aleksander Mościcki.

Katolickie Stow. Kobiet, Metropolitalna 1, tel. 7-83. Prez. Marja Miecz. Jeleńska, Mickiewicza 19 — 2. Sekr. Gen. Jadwiga Roszkowska.

Archidiec. Związek Tow. Dobroczyn. „Caritas“, ul. Metropolitalna 1, Prez. ks. Jan Rzymekka. Dyr. Tadeusz Birecki, ul. Metropolitalna 1.

Towarzystwo Maryi Niepokalanej, Królowej Polski „Marianum“, Gł. przełożony Ks. St. Zawadzki, Dyr. Tadeusz Birecki, ul. Metropolitalna 1.

Dzieło Matki Boskiej Powołań, Zarzeczna 16. Dyrektor Ks. Prof. L. Żebrowski. Prez. A. Sawicki.

Dom Dziecka im. Marszałka Piłsudskiego, Antokolska 143, t. 8-98: Prez. pułk. Wędrzagołski.

Wileńskie Tow. Dobroczynności, (egz. od 1807 r.), zauf. Dobroczynny 1, Prez. Marjan hr. Broel-Plater.

Komitet „Chleb Dzieciom“, J. Jasińskiego 14. Prez. dr. F. Świeżyński, ul. Ś-to Jakóbska 16 — 5, tel. 15-99.

Komitet walki z żebractwem i włóczęgowstwem, Metropolitalna 1, tel. 7-83. Prez. Antoni Głowiński, T. Zana 7.

Wil. T-wo Opieki nad Dziećmi. J. Jasińskiego 22, tel. 14-85. Prez. Jan Malecki, Aleja Róż 4.

Patronat Opieki nad Więźniami, ulica 3-go Maja, Sąd Grodzki, p. 15.

Sodalicja Św. Piotra Klawera dla Misji Afrykańskiej. Kier. N. Konstantynowiczowa, filja w Wilnie, Wielka 58.

Bractwo Św. Genieżusza Sceny Katolickiej (wystawia sztuki o treści religijnej) Ś-to Jańska 12—4.

Organizacje kobiece.

Narodowa Organizacja Kobiet, Oddział Wileński, Orzeszkowej 11, Prez. Janina Burhardtowa, Zygmuntowska 12—7, tel. 11-32.

T-wo Pomocy Żołnierzowi Polsk. w Wilnie, Sekretarjat — Pańska 15 — 2 w mieszk. Prez. Heleny Wilczewskiej, tel. 11-15.

T-wo Pań Miłosierdzia Św. Wincetego à Paulo, ul. Młynowa 12. Prez. Zofja Kościakowska, ul. Bakszta 10.

Zjednoczenie Ziemianek, Koło Wojewódzkie Wileńskie, Mickiewicza 19—2, tel. 12-54. Prez. Jadwiga, Tyszkiewiczowa.

Zw. Katolicki Polek, Koło Wojewódzkie Wileńskie, ul. Mickiewicza 19 — 2, tel. 12-54. Prez. Marja Jeleńska, ul. Mickiewicza 19—2, tel. 12 54.

Zw. Pracy Obywatelskiej Kobiet — Zrzeszenie Wojewódzkie. Przewodn. Dr. Janina Rostkowska, ul. Jagiellońska 3/5—1, t. 17-61.

Zw. Pracy Obywatelskiej Kobiet — Zrzeszenie Grodzko-Powiatowe, przewodnicząca Marja Hillerowa, ul. Zamkowa 26, tel. 11-44.

Stow. Opieka Polska nad Rodakami na obczyźnie, Oddział Wileński, Orzeszkowej 11 m. 19, pok. 1. Prez. K. Bakszewiczowa.

Organizacje kulturalno - oświatowe.

- T-wo Polskiej Macierzy Szkolnej Ziemi Wschodnich, Wleńska 23.
- T-wo P. M. S., Koło im. T. Kościuszki, Ponarska 42.
- T-wo P. M. S., Koło im. H. Sienkiewicza, ul. Wiłkomierska 1.
- T-wo P. M. S., Koło „Dobra Książka“, Zarzeczna 16.
- Fundacja im. S. i J. Montwiłłów dla rozwoju pryw. inst. dobroczyn. i użytku ogólnego, Mickiewicza 6. Prezes Stan. Montwiłł. Sekr. Z. Śmiałowski.
- T-wo Krajoznawcze, Św. Anny 13, przy Towarz. Sekcja Miłośników Wilna, ul. Ostrobramska 9, biuro od 5-7 czynne w lokalu Związku Literatów, tel. 16-34.
- T-wo Opieki nad Zwierzętami, Żeligowskiego 4, (od 6-7), prezes W. Olszewski.
- T-wo Przyjaciół Ogrodu Zoologicznego, M. Pohulanka 1, prezes A. Dmochowski.
- Pol. Tow. Tatrzańskie, Oddz. Wil., Prof. T. Czeżowski, Uniwersytet.
- T-wo Chrześc. Domu Ludowego, Metropolitalna 1. Prezes Adolf Kopeć. Delegat Arcyb. Ks. A. Mościcki.
- Dom Ludowy im. Ks. Bisk. Władysława Bandurskiego, Ponarska 42. Prez. Julian Merklejn, zauł. Warszawski 7-6.
- Rada Opiekuńcza Kresowa Ziemi Wschodnich, Zauł. Bernardyński 8-14. Prez. Dr. Witold Kopeć, Kalwaryjska 22, tel. 1-17.
- Chrześcijański Uniwersytet Robotniczy Metropolitalna 1. Prezes Dr. Kazimierz Niżyński, vice-prez.: mec. J. Zmitrowicz i ks. A. Mościcki.
- Towarzystwo Pomocy w Samokształceniu im. T. Zana, W Pohulanka 14-15.

Organizacje młodzieży.

- Zw. Harcerstwa Polskiego w Wilnie, ulica Zarzeczne 25, Prezes gen. Lucjan Żeligowski, Andrzejowo, p. Turgiele. Harcmistrz Mateusz Puciata.
- Kat. Stow. Młodzieży Męskiej w Wilnie, Metropolitalna 1, tel. 7-83. Prezes płk. Władysław Piasecki, Słucka 5-1. Sekretarz gener. Ks. Fran. Kafarski, Metropolitalna 1.
- Kat. Stow. Młodzieży Żeńskiej, Metropolitalna 1, tel. 7-83. Sekr. Gen. Jadwiga Roszkowska, ul. Bogusławska 5.
- Zw. Młodzieży ewang.-reform. im. Sz. Konarskiego, Zawalna 11.
- Zw. Młodzieży Wiejskiej, Ziemi Wileńskiej, ul. Zygmuntońska 16, tel. 10-25. Prezes Władysław Kamiński, ul. 3-a Polowa 1.

Organizacje muzyczne.

- T-wo Muz. „Lutnia“, Mickiewicza 6.
- T-wo śpiewacze „Echo“, z. Oranżeryjny 3-1. Prez. K. Kuchter. Dyryg. prof. Wład. Kalinowski (pon. i czw. 19-21).
- T-wo śpiewacze „Hasło“, św. Anny 10, (pon. czwartki i piątki 7-9).
- Prezes prof. Świacki. Dyrektor Jan Zebrowski.
- Wil. T-wo Filharmoniczne, Końska 1. Prezes O. Rackiewicz. Kierownik muzyczny A. Wyleżyński. Sekretarz O. Bielski. (Piątki 5-7).

Organizacje naukowe.

- Instytut Naukowo-Badawczy Europy Wschodniej w Wilnie, Arsenalska 8, tel. 16-27. Prez. Zarządu prof. Stef. Ehrenkreutz. Sekretarjat czynny 10-12 i 4-6.
- T-wo Przyjaciół Nauk, Lelewela 8, tel. 14-79. Prezes prof. M. Zdzit-chowski, Antokolska. Sekretarjat czynny od 9-13.
- T-wo Prawnicze im. Daniłowicza, Mickiewicza 36.

Wil. T-wo Naukowe Lekarskie, Zamkowa 24.
Wil. T-wo Ginekologiczne, Bogusławska 3.
Wil. T-wo Pediatryczne, Antokol, Klinika dziecięca U. S. B.
T-wo Przyrodników im. Kopernika, Oddz. Wil., Słowackiego 9.

T-wo Historyczne, Oddz. Wileński, Zamkowa 11.
Wil. T-wo Filozoficzne, Zamkowa 11.
Tow. Bibliofilów Pol., Bibl. Wróblewskich. Prez. L. Chomiński.
T-wo Miłośników Reformacji Polskiej im. Jana Łaskiego, Zawalna 11.

Organizacje polityczne.

Bezpartyjny Blok Współpracy z Rządem, Sekretariat Wojewódzki, ul. Św. Anny 2, tel. 12-95. Prezes sen. Witold Abramowicz. Sekretarz Alfred Birkenmayer. Ogólny tel. 13-13.

Stronnictwo Narodowe, Sekretariat dzielnicowy, Orzeszkowej 11, Prezes Aleksander Zwierzyński.
Stronnictwo Narodowe, Okręg Wileński. Prez. prof. W. Komarnicki, zauł. Ś-to Michalski 10.

Organizacje społeczno - patriotyczne.

Liga Obrony Powietrznej i Przeciwgazowej, Wileński Okręg Wojew., Wielka 51, tel. 1-69. Prezes Marjan Jankowski, Wice - Wojewoda Wileński, ul. Ostrobramska 21.
Liga Morska i Kolonjalna Oddział Wileński, Mickiewicza 15, tel. 9-32 (od 9 - 12). Prez. Wojewoda Wileński Władysław Jaszczolt.

Polski Biały Krzyż, Okręg. Wileński Ostrobramska 6. Prez. inż. Jan Falkowski.
Polski Czerwony Krzyż, Okręg Wileński, Tatarska 5, tel. 12-28. Prez. płk. Kiakszto, Benedyktynska 2.
Polskie T-wo Opieki nad Grobami Bohaterów, Filja Wileńska, Dominikańska 4-4. Prez. Ks. Adam Kulesza, Dominikańska 4-4.

Organizacje sportowe i przysposobienia fiz. oraz wojsk.

Wojewódzki Komitet W. F. i P. W. — ul. Magdaleny 2. Przewod. woj. W. Jaszczolt.
Miejski Komitet W. F. i P. W. — Dominikańska 2. Przewod. prezyd. W. Maleszewski.
Okr. Ośrodek W. F., — Ludwisarska 4. Komendant por. J. Pawłowicz.
Wil. Okr. Zw. Gier Sportowych — W. Pohulanka 14-37. Prezes mjr. Pfeifer.
Wil. Okr. Zw. Hokeja na Lodzie — Jagiellońska 7-7, tel. 13-78. Prezes W. Kowalski
Wil. Okr. Zw. Lekkoatletyczny — Metropolitalna 1. Prezes płk. Klewarczyński.
Okr. Zw. Tenisowy — Zakretowa 15. Prezes sędzia W. Tarasiewicz.
Wil. Okr. Zw. Narciarski — Jagiellońska 7-7, tel. 13-78. Prezes dyr. L. Szwykowski, tel. 3-17.
Wil. Okr. Zw. Piłki Nożnej — Koszary I Brygady Legjonów. Prezes płk. Z. Wenda

Wil. Okr. Zw. Ping-Pongowy — Kolejowa 19. Prezes A. Kisiel.
Wil. Okr. Zw. Pływakki — Tatarska 10. Prezes mjr. Wąsowicz.
Wil. Komitet Tow. Wioślarskich — Zygmuntońska 22-8, tel. 6-95. Prezes mjr. Z. Lankau.

Kluby Sportowe:

Akademicki Związek Sportowy — Św. Jańska 10 (zima) i Kościuszki 12, przystań wioślarska (lato).
K. S. Drukarz — Bi-kupia 4.
K. S. Rodzina Wojskowa — Mickiewicza 13.
Stow. Młodz. Polsk. — Metropolitalna 1.
K. S. Wilja — Magistrat.
K. S. Żeglarski Ligi Morskiej i Kolonjalnej — Wolana 10.
Klub Towarzystwo - Sportowy Prawników w Wilnie — Mickiewicza 28.
Policyjny Klub Sportowy — Św. Jańska 3, Komenda P. P.
Wil. Tow. Cyklistów i Motocykl. — Zygmuntońska 4, tel. 6-37.

Wil. Tow. Łyżwiarские — Królewska,
Park Sportowy.
Wil. Tow. Wioślarskie—Kościuszki 4,
tel. autom. 13-82.
Wojskowy Klub Sportowy — Dow.
Obozu War.
Tow. Gimn. „Sokół“ — Wileńska 10.
Żydowski Akad. Klub Sportowy —
Zawalna 1.
Kolejowe Przystosowanie Wojskowe

„Ognisko“ — Dyr. Kolei Państw.
Słowackiego 2, wzdł. Kolejowa 19.
Aeroklub — Zygmuntońska 4, t. 6-37.
Pocztowe Przysp. Wojsk. — Urząd
Pocztowy Wilno I.
Przysp. Wojsk. Kobiet — Wolana 10.
Przysp. Wojsk. Leśników — Wielka 66.
Wych. Fiz. Rezerwistów — Mickie-
wicza 22.
„Strzelec“ — Wielka 68, tel. 18-23.

Organizacje wojskowe.

Federacja Polskich Związków Obrón-
ców Ojczyzny, Zarząd Woje-
wódzki w Wilnie, Orzeszkowej
11, tel. 14-94, konto P. K. O.
60.806. Prez. kpt. rez. Dr. E. Góra,
Ciasna 3—12.

Związki sfederowane:

- 1) Zw. Legionistów Polskich, Okręg
Wil., Dominikańska 8, Prezes
Gen. Stanisław Skwarczyński,
d-ca I Dyw. Leg.
- 2) Związek P. O. W. Okręg Wileński,
Ostrobramska 16. Prezes Teodor
Nagurski, Przejazd 12 (Antokol).
- 3) Związek Uczestników b. I Korpusu
na Wschodzie Zarząd Główny,
Jagiellońska 9—12. Prezes Gen.
Lucjan Żeligowski, Okręg Wil.,
Jagiellońska 9—12. Prez. i Kom.
por. rez. Władysław Smilgie-
wicz, Jagiellońska 9—12.
- 4) Związek Kaniowczyków i Żeligow-
czyków, Okręg Wileński, Cicha
3 m. 5. Prezes Stefan Skotnicki,
Cicha 3—5.
- 5) Związek Inwalidów Wojennych
R. P. Komisja Administracyjna,
Bazylijańska 5. Prezes Czesław
Iwanicki.
- 6) Legja Inwalidów Wojen. Wojsk
Polskich im. Gen. Sowińskiego,
Zarząd Wojewódzki, Dąbrow-
skiego 3—10-a. Prezes mjr.
Eugenjusz Kozłowski, Kaszta-
nowa 2, tel. 17-05.
- 7) Związek Sybiraków Okręg Wileń-
ski, Orzeszkowej 11, tel. 14-94.
Prezes Inż. Józef Sobolewski.

- 8) Związek Uczestników b. Wojsk.
Straży Kolejowej, Okręg Wileń-
ski, ul. Żwirki i Wigury 4—12.
Prezes Władysław Henrych, ul.
Żwirki i Wigury 4—12.
- 9) Związek Legionistek Polskich,
Okręg Wileński, Orzeszkowej 11,
tel. 14-94. Prezeska Stanisława
Smoterowa, ul. Inflancka 13—1.
- 10) Związek Żydów Uczestników Walk
o Niepodległość Polski, Okręg
Wileński. Prezes por. rez. Julian
Sternberg, Jagiellońska 1.
- 11) Związek Osadników Rada Woje-
wódzka, Zygmuntońska 16, tel.
10-25. Prezes poseł Władysław
Kamiński.
- 12) Związek Oficerów w stanie spo-
czynku Rz. P., Okręg Wileński,
Mickiewicza 22—2, tel. 14-12.
Prezes płk. Tomaszewicz.
- 13) Związek Oficerów Rezerwy, Okręg
Wileński, Orzeszkowej 11, tel.
20-75. Prezes kpt. rez. Dr. Edward
Góra, Ciasna 3—12, tel. 4-14.
- 14) Stow. Podoficerów przeniesionych
w stan spoczynku, Okręg. Wileń-
ski, Mickiewicza 13. Prezes Hiero-
nim Kuźniarski, Ułańska 19—3.
- 15) Związek Podoficerów Rezerwy,
Okręg Wileński, Orzeszkowej 11,
tel. 14-94. Prezes Mieczysław
Gniadowski, tel. 16-06.
- 16) Związek Rezerwistów, Okręg Wi-
leński, Ostrobramska 16. Prezes
poseł Stanisław Dobosz.

Organizacje zawodowe.

Tow. Naucz. Szkół Wyższ. i Śr., Oddział
w Wilnie, M. Pohulanka 9,
tel. 8-59. Prezes Konstanty
Matulewicz.
Stow. Chrz. - Narod. Nauczycielstwa
Szkół Powszechnych, Oddział

Okręgowy Wileński, Uniwersy-
tecka 9. Prez. Antoni Romanow-
ski, Uniwersytecka 9.
Zarząd Okręgowy Zw. Polskiego Na-
uczycielstwa Szkół Powszech-
nych, 3 maja 13—7, tel. 14-76.

- Prez. Stanisław Dobosz, 3 Maja 13—7 tel. 14-76.
- Stow. Nauczycieli Szkół Zawodowych, Koło Wileńskie, Biskupia 4—4.
- Zw. Powszechny Emerytów Państwowych, Oddział Wileński, ul. Zawalna 1.
- Stow. Urzędników Państwowych, Koło Wileńskie, Wileńska 33. Prez. Bronisław Ciuński, Skopówka 6, m. 24.
- Zw. Niższych Funkcjonariuszy Państwowych, Koło Wileńskie, Zawalna 1—4, tel. 12-95. Prez. Piotr Baranowski, Stara 11—3.
- Zw. Inżynierów Kolejowych, Okręg Wileński, Słowackiego 2. Prez. inż. Stefan Mazurowski, Słowackiego (dom kolejowy).
- Zw. Urzędników Kolejowych, Okręg Wileński, Słowackiego 11. Prez. Michał Puchalski, Wileńska 25—21.
- Zrzeszenie Techników Kolejowych, Okręg Wileński, Polaska 28. Prez. Romuald Paszkiewicz, Polaska 28.
- Zjednoczenie Kolejowców Polskich, Wiwulskiego 4—3, tel. 11-13. Prez. Witold Cieszewski, Lubelska 7—27, tel. 11-13.
- Zw. Zawodowy Kolejowców, Kijowska 29. Prez. Franciszek Stażowski.
- Bezp. Zw. Zaw. Maszyn. Kolejowych, (B. Z. Z. M. K.) Okręg Wileński, Słowiańska 5—20. Prezes Konst. Ptasznik, zam. tamże.
- Zw. Drużyn Konduktorskich, Koło Okręgowe Wileńskie, Śniegowa 21. Prez. Stanisław Zawartko.
- Stow. Urzędników Poczty i Telegrafów z wyższem wykształceniem, Okręg Wileński, Sadowa 25.
- Zw. Pracowników Teletechnicznych, Okręg Wileński, Sadowa 23. Prez. Stanisław Mickiewicz, Słowiańska 2-a.
- Zw. Pracowników Poczty, Telegr. i Tel. Zarząd Koła Okręg. Wileńsk. Wielka 1. Prez. E. Markiewicz.
- Zw. Niższych Pracowników Poczty, Telegr. i Tel. Zarząd Koła Okr. Wileńsk., Wielka 1. Prez. vacat.
- Zw. Leśników, Oddział Wileński, Wielka 66, t. 12-51, Prez. Stefan Jankowski, zauł. Św. Jerski 3.
- Zw. Zawodowy Pracowników Miejskich m. Wilna, Dominikańska 2. Prez. inż. Glatman, Elektrownia.
- Centralny Zw. Chrześcijańskich Związków Zawodowych w Wilnie, Metropolitalna 1, tel. 7-83. Prez. Mec. Mieczysław Engiel, Dąbrowskiego 5, tel. 5-09.
- Zw. Pracowników Inżynieryjnych Ziemi P. W., Wielka 34. Prezes inż. Grzegorz Merson.
- Wileńskie Towarzystwo Artystów Plastyków, Mickiewicza 7. Prezes Ludomir Śledziński, sekr. Michał Rouba.
- Zw. Bibliotekarzy Polskich, Koło Wil. Uniwersytecka 5. Prezes dyr. A. Łysakowski.
- Zw. Księgarzy Polskich, Koło Wileńskie, Zamkowa 22, (przy Księgarni J. Zawadzkiego) Prez. K. Rutski, Zawalna 7.
- Zw. Zawodowy Liter. Polskich, Oddz. Wil., Ostrobramska 9. Prezes W. Hulewicz.
- Zw. Tow. Organizacji i Kółek Roln., Mickiewicza 28—1, tel. 7-84. Prezydum tel. 9-50.
- Stow. Lekarzy Polaków w Wilnie, Wileńska 25, tel. 16-85. Prezes Dr. Florjan Świeżyński, Św. Jakóbska 16—5, tel. 15-99.
- Zw. Felczerów R. P., Mickiewicza 35 m. 2, tel. 1-29. Prez. Miecz. Rode, Kalwaryjska 15.
- Stow. Techników Polskich w Wilnie. Wileńska 33, tel. 75. Prez. inż. Wł. Hajdukiewicz.
- Stow. Właścicieli Nieruchomości, Jagiellońska 14. Sekr. czynny od 10—12. Prez. Bronisław Iżycki, Portowa 4—4.
- T-wo Myśliwskie, Mickiewicza 11.
- Rada Wojew. Zw. Ziemi Ziemi Wil. w Wilnie, Zawalna 9, telef. 7-30. Prezes Zygmunt Bortkiewicz, Mickiewicza 62.
- Zw. Przemysłu Polskiego Ziemi Wschod. Hotel Europejski. Prez. Mieczysław Bohdanowicz, Mickiewicza 12—1, tel. 7-09. Sekcja Eksportowa Materiałów Twardych z drzew iglastych, Hotel Europejski, Dominikańska 1, prez. M. Bohdanowicz, tel. 7-09.
- Stow. Kupców Chrześcijan w Wilnie, Baksza 11, tel. 10-30. Prezes Edmund Kowalski, Mickiewicza 20.
- Zw. Spółdzielni Polskich, Oddział w Wilnie, Zawalna 4/6—10, telef. 9-53.

Zw. Właściciele Średnich i Drobnych Nieruchomości m. Wilna, ul. Gdańska 1.

Zw. Det. Kupców i Przem. Chrześcijan w Wilnie, Ostrobramska 25—14, t. 10-17. Prez. Jan Borosewicz, Garbarska 8.

Wileński Zw. Przemysł. i Kupców Drzewnych, Poznańska 2 — 4, tel. 4 06. Prezes inż. B. Parnes, Jagiellońska 7, tel. 6-84.

Organizacja Młodzieży Pracującej, ul. Gdańska 6.

Zw. Cechów Rzemieślniczych w Wilnie, Bakszta 2. Prezes Piotr Hermanowicz, Witkomierska 3.

Cech Bednarzy, Starszy Franciszek Pieślak, Szeptyckiego 18.

Cech Blacharzy i Kotlarzy. Starszy Jerzy Bernatowicz, Bonifratarska 2.

Cech Fotografów, Starszy Leonard Siemaszko, Wielka 44.

Cech Fryzjerów i Golarzy. Starszy Franciszek Chrul, Tyzenhauzowska 2.

Cech Jubilerów i zegarmistrzów. Starszy Wacław Andrukowicz, Zamkowa 10.

Cech Kowali, Stelmachów, Lakierników i Rymarzy. Starszy Daniel Adamowicz, Mickiewicza 24.

Cech Krawców, Bakszta 1. Starszy Alfons Nosowicz, Zamkowa 12.

Cech Murarzy, Malarzy, Sztukatorów Kamieniar. i Ciesli. Starszy Piotr Hermanowicz, Witkomierska 3.

Cech Piekarzy. Starszy Stanisław Strugański, Ostrobramska 4.

Cech Stolarzy. Starszy Michał Oszurko, Ludwisarska 8.

Cech Szewców. Starszy Tadeusz Krzyżanowski, Ludwisarska 10.

Cech Ślusarzy. Starszy Apolinary Ślusarski, Jagiellońska 11.

Cech Rzeźników i Wędliniarzy. Starszy Józef Uziółło, Kalwaryjska 16.

Cech Zduńców i Garnarzy, Bakszta 1. Starszy Piotr Godlewski, Popławska 27-a.

Ogniska i Kluby.

Klub Emerytów, Zawalna 1.

Klub Narodowy, Orzeszkowej 11.

Klub Myśliwski, Mickiewicza 23.

Klub Szlachecki, Mickiewicza 19, t. 2-49

Ognisko Akademickie, Wielka 24, t. 7-70

Ognisko Kolejowe, Kolejowa 19.

Resursa Rzemieślnicza, Prezes Wład. Szumański, Mickiewicza 1, telefon 12-78.

Towarzystwa Białoruskie.

Białoruski Komitet Narodowy, Zawalna 1—3.

Białoruski Instytut Gospodarki i Kultury, Zawalna 1—1.

Towarzystwo Naukowe i Muzeum Białoruskie im. Jana Łuckiewicza-Ostrobramska 9, (działy: biblioteczny, rękopisów, numizma-

tyczny, historyczno-obyczajowy, malarstwo, grafika, wyroby ludowe).

T-wo Białoruskiej Szkoły, Bonifratarska 2.

Związek Akademików Białorusinów, U. S. B. Zawalna 1—1.

Białoruskie Wydawnictwo Katolickie, Św. Ignacego 9-13.

Towarzystwa Karaïmskie.

Wileńskie Stowarzyszenie Karaïmów, Grodzka 6. Prez. Dr. Konstanty Łopatto, Portowa 19, Sekretarz Emanuel Aranowicz, Jasna 34.

Towarzystwa Litewskie.

Wil. Tymcz. Komitet Litewski, Antokolska 6. Kanc. czynna we wtorki, środy i piątki od 11—14.

T-wo Litewskie Naukowe, Antokolska 6, Czytelnia otwarta w dni powszednie od 16—19.

T-wo Litew. Sztuki i Liter. Antokolska 6. Prez. szamb. ks. Wiskont. Stowarzyszenie Litewskie Pomocy Sanitarnej, Mickiewicza 33-a.

T-wo Litewskie Sług św. Zyty, ulica św. Mikołaja 9.

T-wo Litewskie Oświatowe „Rytas“,
Antokolska 6.
Lit. T-wo Rzemieślnicze, Wielka 12—37.
T-wo Litewskie Oświatowe „Kultura“,
Św. Anny 2—3
Związek Nauczycielstwa Litewskiego,
Dąbrowskiego 5.
Związek Akademików Litwinów U.S.B.
Wileńska 28.

T-wo Litewskie Dobroczyńności, ul.
Wielka 12, tel. 14-37.
Litewskie Towarzystwo Św. Kazimie-
rza — wychowanie młodzieży
i opieka nad nią, Wielka 12,
czytelnia otw. od g. 16—19.
T-wo Litewskie Roln., ul. Wielka 12.
T-wo Kat. Trzeźwości, Św. Mikołaja 8.

Towarzystwa Rosyjskie.

Wileńskie Towarzystwo Rosyjskie,
Mickiewicza 23—6. Prez. adw.
Krestjanow Aleksander, Mickie-
wicza 35—10.
Zw. Studentów Rosyjskich, Wielka

5—10. Prez. Włodzimierz Pie-
tuchow,atarska 22.
Zw. Inwalidów Rosyjskich, Mickiewi-
cza 22—43. Prez. Leonid Matwie-
jew, Zakretowa 5.

Towarzystwa Żydowskie.

Zrzeszenie Harcerzy Żydowskich
„Brith Trumpeldor“, Gdańska
5. Prez. Wólf Szocher, Rydzka-
Smigłego 34.
Klub Gimnastyczno-Sportowy „Maka-
bi“, Nikodema 6. Prezes Dr. Eljasz
Globus, Wileńska 22—1, tele-
fon 5-90.
Żyd. Akad. Klub Sportowy „Żaks“,
Ludwisarska 4.
Wil. Stow. Kupców i Przemysłowców
Żydowskich, Wielka 36, t. 14-99.
Zw. Przemysłowców Leśnych w Wil-
nie, Poznańska 8. Prez. B. Par-
nes, Gdańska 1, tel. 6 84
Zw. Kupców Żydowskich w Wilnie,
W. Pohulanka 5, tel. 7-58. Prez.
Kryński Wulf, Szopena 1—19,
tel. 6-81.
Centr. Zw. Drobnych Kupców Żydow-
skich w Wilnie, Wielka 39, tel.
14-58. Prez. Owsiej Widuczaiński,
Niemiecka 3. Dyrektor B.
Segall.
Związek Inżynierów Żydów, ul. Gdań-
ska 3, tel. 18-43.
Zw. Rzemieślników Żydów na Wileń-
szczyznę, Rudnicka 11.
Zw. Lekarzy Dentystów Żydów. Prez.
Lipszyc, Wielka 24.
Żydowski Instytut Naukowy, W. Po-
hulanka 18, tel. 15-05.

T-wo hist. - etnograf. Muzeum, Orzesz-
kowej 7.
Tow. Ochrony Kobiet Żydowskich,
Wielka 30—11, tel. 11-39.
Stow. Wzaj. Pomocy Stud. Żydowsk.,
Ludwisarska 4.
Krajowy Komitet Żydowski „Ekopo“,
Oddz. Żydowsk. Centr. T-wo
Emigr. „Jeas“, W. Pohulanka 5,
tel. 5-26.
Zw. Żyd. Inwalidów, Wdów i Sierot
Wojen. na wojew. Wileńskie,
Niemiecka 4.
Stow. Dyplomow. Inżynierów na Wi-
leńszczyźnie „Dipling“, Wileń-
ska 25 2. Prez. inż. A. Klebanow.
Żydowskie T-wo Krajoznawcze, ul.
Gdańska 3, tel. 17-60. Prezes
Red. S. Szyk.
T-wo Kultur. - Oświatowe „Tarbut“,
Niemiecka 21, tel. 5-71.
Sjonistyczny Wydział Palestyński,
Niemiecka 21, tel. 5-71.
Żydowskie Stowarzyszenie Esperan-
tystów „Universo“, Makowa 5.
Żydowskie T-wo Rolnicze, Styczniowa 5.
Żydowskie T-wo Oświaty „Willig“,
Makowa 5.
Syndykat Dziennikarzy Prasy Żydow-
skiej, Wielka 39, tel. 8-21.
T-wo Rozpowszech. Oświaty „Szul-
Kult“, Bazylijska 6.

TEATRY I SALE KONCERTOWE.

Teatr Wielki Polski, W. Pohulanka 9,
tel. 7-87.
Teatr Polski w sali „Lutnia“ Mickie-
wicza 6, tel. 2-24.
Teatr Polski Letni, Ogród Bernardyński.

Teatr Żydowski, ul. Ludwisarska 4.
Sala Miejska, Ostrobramska 5.
Sala Miejska (Mała), Końska 3.
Sala Konserwatorium Muzycznego,
Końska 1.

ZAKŁADY NAUKOWE

Uniwersytet Stefana Batorego w Wilnie

J. M. Rektor Dr. Witold Staniewicz (tel. biur. 3-47, mieszk. 14 22)
przyjmuje w Rektoracie (ul. Uniwersytecka 3 I p.) w poniedziałki
wtorki, środy i czwartki od 13 do 14-ej.

*Skład Senatu Uniwersytetu Stefana Batorego
w roku akademickim 1934/35.*

J. M. Rektor: Dr. Witold Staniewicz.

Prorektor: Dr. Tadeusz Czeżowski.

Dziekan Wydziału Humanistycznego Dr. Manfred Kridl.

„ „ Teologicznego Ks. Dr. Ignacy Świrski.

„ „ Prawa i Nauk Społecznych Bronisław Wróblewski.

„ „ Matematyczno-Przyrodniczego Dr. Józef Patkowski.

„ „ Lekarskiego Dr. Michał Reicher.

„ „ Sztuk Pięknych Prof. Ludomir Słędziński.

Prodziekan Wydziału Humanistycznego Dr. Stanisław Kościalkowski.

„ „ Teologicznego Ks. Dr. Aleksander Wóycicki.

„ „ Prawa i Nauk Społecznych Dr. Jerzy Panejko.

„ „ Matematyczno-Przyrodniczego Dr. Jan Prüffer.

„ „ Lekarskiego Dr. Waław Jasiński.

„ „ Sztuk Pięknych Ludwik Sokołowski.

Wydział Humanistyczny:

Profesorowie zwyczajni: Dr. Jan Otrębski (Kolonja Kolejowa, Kliniczna 5). Dr. Manfred Kridl (Zakretowa 17). Profesorowie nadzwyczajni: Dr. Tadeusz Czeżowski (Zakretowa 15). Dr. Stanisław Kościalkowski (Zawalna 2 m. 1). Dr. Jan Oko (Wielka 17). Stefan Srebrny (Wielka 24). Dr. Janusz Iwaszkiewicz (Zygmuntowska 18). Dr. Erwin Koschmieder (Zygmuntowska 2). Dr. Bogumił Jasinowski (Dąbrowskiego 7). Dr. Stanisław Zajączkowski (Zamkowa 22). Dr. Henryk Łowmiański (Lwowska 13). Dr. Konrad Górski. Zastępcy profesorów: Dr. Rajmund Gostkowski (Dobra 12). Dr. Olgierd Chomiński (W. Pohulanka 36). Docenci: Dr. Ryszard Mienicki (Rzeczna 11). Dr. Stanisław Cywiński (Trocka 11-10). Dr. Jan Safarewicz (Portowa 14).

Wydział Teologiczny:

Profesorowie zwyczajni: Ks. Dr. Bronisław Żongołłowicz (Uniwersytecka 7 m. 8) Ks. Dr. Czesław Falkowski (Wielka 24). Ks. Dr. Aleksander Wóycicki (Uniwersytecka 7). Profesorowie nadzwyczajni: Ks. Dr. Ignacy Świrski (Wielka 24). Ks. Dr. Paweł Nowicki (Wielka 24). Zastępcy profesorów: Ks. Doc. Dr. Leon Puciata (św. Anny 10). Ks. Dr. Michał Sopoćko (Seminarium Duchowne). Ks. Dr. Władysław Suszyński (Śniadeckich 6).

Wydział Prawa i Nauk Społecznych:

Profesorowie zwyczajni: Dr. Franciszek Bossowski (Wielka 17). Dr. Waław Komarnicki (Św. Michalska 10). Władysław Zawadzki (Zamkowa 24). Dr. Stefan Ehrenkrechtz (Wielka 24). Bronisław Wróblewski (Wielka 17). Ks. Dr. Bolesław Wilanowski (Parkowa 4). Profesorowie nadzwyczajni: Mieczysław Gutkowski (Wielka 24). Dr. Jerzy Panejko (Wielka 24 m. 7). Dr. Adam Chęłmoński (Wielka 17). Dr. Iwo Jaworski (Mostowa 3). Docenci: Dr. Stanisław Świaniewicz (Antokol, Piaski 7). Dr. Wiktor Sukiennicki (Pańska 1). Dr. Michał Król (Stowackiego 17 m. 38). Dr. Witold Świda, (Portowa 8-3).

Wydział Matematyczno-Przyrodniczy (ze Studium Rolniczym):

Profesorowie zwyczajni: Dr. Władysław Dziewulski (Zakretowa 23). Dr. Bronisław Rydzewski (Zakretowa 27). Kazim. Sławiński (Nowogródzka 22). Dr. Piotr Wiśniewski (Zakretowa 21). Dr. Juliusz Rudnicki (Zamkowa 11). Dr. Józef Trzebiński (Zakretowa 7). Dr. Witold Staniewicz (Mickiewicza 62). Profesorowie nadzwyczajni: Dr. Edward Bekier (Wielka 24). Dr. Waław Michał Dziewulski

(Zakretowa 21). Inż. Wacław Łastowski (Aleja Róż 4). Dr. Władysław Szeliga-Mierzeyewski (Zakretowa 23). Dr. Józef Patkowski, (Nowogródzka 22). Dr. Jan Weysenhoff (Piaskowa 10). Dr. Marjan Hłasko (Mostowa 7). Inż. Witold Kraszewski (Nowogródzka 22). Dr. Stefan Kempisty (Zamkowa 24). Dr. Limanowski Mieczysław (Wielka 24). Dr. Kazimierz Jantzen (Wielka 24). Dr. Jan Prüffer (Zakretowa 21). Dr. Antoni Zygmund (Wielka 24). Inż. Edmund Lelesz (Zakretowa 21). Zastępcy profesorów: Doc. Dr. Tadeusz Vetulani (Zakretowa 23). Dr. Janusz Jagmin (Zakretowa 7). Docent Dr. Henryk Niewodniński (Piaskowa 12).

Wydział Lekarski (z Oddziałem Farmaceutycznym):

Profesor honorowy: Dr. Bolesław Motz (Paryż). Profesorowie zwyczajni: Dr. Marjan Eiger (Wileńska 44). Dr. Teofil Gryglewicz (Objazdowa 2). Dr. Aleksander Januszkiewicz (Uniwersytecka 5). Dr. Kazimierz Karaffa-Korbutt (Antokol. Zakł. Hig.). Dr. Julian Szymański (Antokol, Klinika Okul.) Dr. Jan Szmurło (Mostowa 7). Dr. Cezar Szczęsny Traczewski (Zakretowa 23). Dr. Kazimierz Opoczyński (Wielka 17). Dr. Kornel Michejda (Cicha 1). Dr. Władysław Jakowicki (Arsenalska 6-3). Dr. Wacław Jasiński (Wielka 24). Dr. Michał Reicher (Wielka 24). Dr. Sergjusz Schilling Siengalewicz (Mickiewicza 62). Profesorowie nadzwyczajni: Dr. Stanisław Hiller (Zakretowa 21). Inż. Władysław Karaffa-Korbutt (Wielka 24). Dr. Kazimierz Pelczar (Zakretowa 5). Mr. Jan Muszyński (Wielka 24). Dr. Maksymilian Rose (Zygmuntowska 6). Prof. tytularny: Dr. Aleksander Safarewicz (Portowa 6). Prof. tytularny (Dr. Ignacy Abramowicz (Orzeszkowej 3). Docenci: Dr. Edward Czarnecki (Wielka 17). Dr. Stefan Bagiński (Zakretowa 2-5). Dr. Janina Hurynowiczówna (Tomasza Zana 16-a-3). Dr. Tadeusz Wąsowski (Jagiellońska 6). Dr. Wacław Zaleski (Mickiewicza 5). Dr. Benedykt Dylewski (Sw. Jańska 11). Dr. Marjan Mienicki (Wileńska 31). Dr. Stanisław Mahrburg (Sierakowskiego 14).

Wydział Sztuk Pięknych:

Profesorowie zwyczajni: Ferdynand Ruszczyk (Zamkowa 24). Profesorowie nadzwyczajni: Benedykt Kubicki (Wielka 24). Ludwik Sokołowski (Wielka 24). Ludomir Słodziński (Teatralna 4). Dr. Marjan Morelowski (Teatralna 5). Zastępcy profesorów: Bolesław Bałzukiewicz (Zamkowa 3). Kierownicy artystyczni: Jan Bułhak (Orzeszkowej 3). Jerzy Hoppen (Kasztanowa 4). Aleksander Szturman (Sierakowskiego 8). Tymon Niesiołowski (Zamkowa 22). Bronisław Jamontt (Mickiewicza 22).

Powszechny Wykłady Uniwersyteckie.

ZAKŁADY POMOCNICZE.

A. Uniwersytecka Biblioteka Publiczna w U. S. B.
(ul. Uniwersytecka 5).

Dyrektor: Dr. Adam Łysakowski. (Wielka 17 m. 14) Bibliotekarze: Stanisław Lissowski, (Wileńska 26 m. 10). Mikołaj Dzikowski (Zakretowa 9 m. 3). Asystenci biblioteczni: Michał Brensztejn (Montwiłowski zauł. 13). Stefan Burhardt (Mickiewicza 48 m. 6). Michał Ambros (Piekiełko 3 m. 10).

B. Seminarja.

Seminarja Filozoficzne, (Uniwersytecka 5). Seminarja Historyczne, (Zamkowa 11). Seminarjum Literatury Powszechnej, (S-to Jańska 4). Seminarjum Literatury Polskiej, (Zamkowa 11). Seminarjum Filologii Klasycznej (Zamkowa 11). Seminarjum Językoznawstwa Indoeuropejskiego (Zamkowa 11). Seminarjum języka polskiego. Seminarjum Filologii Słowiańskiej (Zamkowa 11). Seminarjum Filologii Romańskiej, (S-to Jańska 26). Seminarjum etnologii i etnografii oraz muzeum etnologiczne (Zamkowa 13), muzeum archeologiczne (Zamkowa 13). Seminarjum Archeologii Klasycznej (Zamkowa 11). Seminarjum Teologii Fundamentalnej, (Uniwersytecka 7). Seminarjum Historji Kościelnej, (Uniwersytecka 7). Seminarjum Teologii Moralnej, (Uniwersytecka 7). Seminarjum Teologii Dogmatycznej (Uni-

wersytecka 7). Seminarjum Prawa Kościelnego (Uniwersytecka 7). Seminarjum Chrześcijańskich Nauk Społecznych (Uniwersytecka 7). Seminarjum Pisma Św. Starego Testamentu (Uniwersytecka 7). Seminarjum Pisma Św. Nowego Testamentu (Uniwersytecka 7). Seminarjum Pastoralnej (Uniwersytecka 7). Seminarjum Filozofji Chrześcijańskiej (Uniwersytecka 7). Seminarjum Ekonomji Politycznej (Uniwersytecka 7). Seminarjum Prawa Rzymskiego (Uniwersytecka 7). Seminarjum Dawnego Prawa Polskiego (Uniwersytecka 7). Seminarjum Prawa Publicznego (Uniwersytecka 7). Seminarjum Teorji Prawa (Uniwersytecka 7). Seminarjum Nauk, Skarbowości i Pr. Skarbowego (Uniwersytecka 7). Seminarjum Prawa Cywilnego (Wielka 24). Seminarjum Prawa Karnego (Wielka 24). Seminarjum Prawa Handlowego i Wekslowego (Uniwersytecka 5). Seminarjum Procedury Cywilnej (Wielka 24). Seminarjum Historji Prawa na Zachodzie Europy (Uniwersytecka 7). Seminarjum Nauki i Prawa Administracyjnego (Uniwersytecka 7). Seminarjum Prawa Handlowego i Wekslowego (Wielka 24). Seminarja Matematyczne I, II i III (Zamkowa 11). Seminarjum Historji i Filozofji Medycyny (Zamkowa 11).

C. Zakłady.

Obserwatorium Astronomiczne (Zakretowa 23). Zakład Meteorologii (Zakretowa 23). Zakład Fizyczny I (Nowogródzka 22). Zakład Fizyczny II. (Nowogródzka 22). Zakład Fizyki Teoretycznej (Nowogródzka 22). Seminarjum Mechaniki Teoretycznej (Nowogródzka 22). Zakład Chemji Nieorganicznej (Nowogródzka 22). Zakład chemji Technicznej (Zakretowa 23). Zakład Chemji Fizycznej (Nowogródzka 22). Zakład Chemji Rolnej i Mikrobiologii (Zakretowa 1). Zakład Geologiczny (Zakretowa 23). Zakład Mineralogji (Zakretowa 23). Zakład Geografji fizycznej (Zakretowa 23). Zakład Botaniki ogólnej (Zakretowa 23). Zakład systematyki roślin (Objazdowa 1). Zakład Zoologii (Zakretowa 23). Zakład Anatomji Porównawczej (Zakretowa 23). Ogród Botaniczny (Zakret). Zakład Ekonomji rolniczej (Uniwersytecka 3). Zakłady: Fizjologii i żywienia zwierząt, Hodowli zwierząt, Chemji rolnej i mikrobiologii, Ogólnej uprawy roli i roślin, Szczegółowej uprawy roli i roślin (Objazdowa 2). Zakład Anatomji Opisowej (Słowackiego 9). Zakład Anatomji Patologicznej (Prosektorjum w Szpitalu Wojskowym na Antokolu). Zakład Anatomji Topograficznej i Chirurgji Operacyjnej (Słowackiego 9). Zakład Farmakologii (Zakretowa 23). Zakład Histologii i Embriologii (Zakretowa 23). Zakład Bakteriologii (Objazdowa 2). Zakład Patologii Ogólnej (Zakretowa 23). Zakład Biologii (Zakretowa 23). Zakład Fizjologii (Zakretowa 23). Zakład Higjeny (Szpital Wojskowy na Antokolu). Zakład Farmakognozji i Hodowli Roślin Lekarskich (Objazdowa 2). Zakład Chemji Fizjologicznej (Zakretowa 23). Zakład Chemji Farmaceutycznej (Objazdowa 2). Zakład Medycyny Sądowej (Zakretowa 23).

D. Kliniki.

Klinika Wewnętrzna. Kierownik: Prof. Dr. Aleksander Januskiewicz.
 Klinika Chirurgiczna. Kierownik: Prof. Dr. K. Michejda.
 Klinika Chorób Skórnych i Wenerycznych: Doc. Dr. Marjan Mienicki.
 Klinika Chorób Dziecięcych: Kierownik Prof. Dr. W. Jasiński.
 Klinika Chorób Gardła, Ucha i Nosa: Kierownik Prof. Dr. J. Szmurło.
 Klinika Chorób Oczu: Kierownik Prof. Dr. J. Szymański.
 Wszystkie przy Szpitalu Wojskow. na Antokolu.
 Klinika Chorób Umysłowych i Nerwowych: Kierownik Prof. Dr. M. Rose (Letnia 5).
 Klinika Chorób Kobięcych i Położnicza: Kier. Prof. Dr. W. Jakowicki (Bogusławska 3).
 Poliklinika Stomatologiczna: Kierownik Dr. Eug. Mancewicz. (Antokol Szpital Wojskowy).

E. Pracownie.

Pracownia Malarska I — pleinair i pejzaż — (Św. Anny 4). Pracownia Malarska II — akt i portret — (Św. Anny 4). Pracownia Malarstwa Dekoracyjnego (Zamkowa 11). Pracownia Rzeźbiarska, (Zamkowa 11), Zakład Archi-

tektury I — architektura polska i historia architektury — (Sw. Anny 4). Pracownia Sztuki Stosowanej — zdobnictwa i grafiki — (Zamkowa 11). Zakład Drukarski i Introligatorski, (Zamkowa 11). Zakład Fotografji Artystycznej (Zamkowa 11) Biblioteka Wydziału Sztuk Pięknych, (Sw. Anny 4). Zbiory Wydziału Sztuk Pięknych (Uniwersytecka 3).

F. *Sekretariat Uniwersytetu.*
(Uniwersytecka 3).

Kierownik Sekretariatu: Dr. Walentyna Horoszkiewiczówna, tel. 3-47 (Uniwersytecka 7-3), godz. przyj. 11-13 oprócz sobót.

- a) Kancelarja Sekretariatu. Zastępca kierownika Sekretariatu Janina Zanówna (Zygmuntowska 12).
- b) Kwestura tel. 96. Kwestor Jan Edward Hanka (Zamkowa 24).
- c) Biuro Techniczno Gospodarcze (Uniwersytecka 5, parter). Kierownik: Inż. Bolesław Domański, (Wolana 14 m. 1. Intendent Uniwersytetu Piotr Wołodźko (Zamkowi 22 m. 1).
- d) Dziekanaty Wydziałów: Humanistycznego tel. 10-43. Teologicznego, Prawa i Nauk Społecznych tel. 12-93, Matematyczno-Przyrodniczego wraz z Dyrekcją Studium Rolniczego tel. 91, Lekarskiego wraz z Dyrekcją Oddziału Farmaceutycznego tel. 9-11 i Sztuk Pięknych, tel. 6-43, (wszystkie przy ul. Uniwersyteckiej 3).

Szkoła Nauk Politycznych w Wilnie.
przy Instytucie Naukowo-Badawczym Europy Wschodniej
ul. Arsenalska 8, tel. 16-27.

Dyrektor — Inż. Władysław Wielhorski. Sekretariat czynny od 11-12 i od 4-6.

Instytut Nauk Handlowo-Gospodarczych.

A. Mickiewicza 18, tel. 14 14

Dyrektor inż. Jan Trzeciak, godz. przyj. od 8 do 14-ej.

Instytut Mnemoniczny

ul. Żeligowskiego 1 m. 4.

PAMIĘĆ WZMACNIA I UDOSKONALA

według metody trzykrotnie premjowanej przez Akademię Paryską
PROF. MNEMONIKI D. FAJNSZTEJN, WILNO, ŻELIGOWSKIEGO 1-4.

Dzięki mojej metodzie mnemoniki, opartej na prawach psychologii, fizjologii, logiki, i pedagogiki, PAMIĘĆ przywrócona zostaje tym, którzy ją utracili, polepsza się u mających złą i udoskonala się u obdarzonych dobrą, przyczem usuwa się ROZTARGNIENIE i lenistwo, wzmacnia się WOLA i polepszają się WSZYSTKIE ZDOLNOŚCI UMYSŁOWE (wpływając korzystnie na charakter i system nerwowy) u osób każdego wieku, poczynając od 8 lat DO SĘDZIWEJ STAROŚCI.

Moje lekcje mnemoniczne, zawierające łatwe i przyjemne ćwiczenia umysłowe o tyle swobodnie dają się przyswoić, że zupełnie nikomu nie przeszkadzają w kontynuowaniu fizycznych i umysłowych zajęć, przy których ćwiczenia mnemoniczne są odpoczynkiem po zwykłej uciążliwej pracy, i, poświęcając na nie 20-30 minut dziennie, każdy, po ukończeniu mogą PEŁNEGO KURSU mnemoniki, rozwija i wzmacnia siłę i działalność swojej pamięci do takiego stopnia, że po przeczytaniu czegokolwiek jeden lub dwa razy, jest w stanie nie tylko powtórzyć natychmiast przeczytane w porządku prostym i odwrotnym — na pamięć, lecz także, co jest najważniejsze — wszystko przyswojone zatrzymać w pamięci NA ZAWSZE.

Jednocześnie z ogólnym wzmocnieniem pamięci moje lekcje sprzyjają łatwemu, szybkiemu i trwałemu zapamiętywaniu wszelkiego materiału naukowego.

Moje lekcje korespondencyjne dla zamiejscowych w zupełności zastępują ustne wykładanie.

Prospekty — broszury wysyłam bezpłatnie. Informacje osobiste 4-7 po południu codziennie.

Szkoły średnie ogólnokształcące

A. Państwowe.

- Gimnazjum im. Kr. Zygmunta Augusta (męsk.) — M. Pohulanka 9, tel. 8-59.
Gimnazjum im. Joachima Lelewela (męsk.) — M. Pohulanka 9.
Gimnazjum im. Elizy Orzeszkowej (żeńsk.) — Mickiewiczza 38, tel. 31.
Gimnazjum im. Adama Mickiewiczza (męsk.) — Dominikańska 3-5, tel. 9-89.
Gimnazjum im. Juljusza Słowackiego (męsk.) — Dominikańska 3, tel. 100.
Gimnazjum im. A.-J. Czartoryskiego (żeńsk.) — Orzeszkowej 9, tel. 9-03.
filja Białoruska — Ostrobramska 9.

B. Prywatne.

- Gimnazjum OO. Jezuitów (klas. męsk.) — Wielka 58, tel. 77, kanc. czyn. 11-13.
Gimnazjum Zgromadzenia SS. Najśw. Rodziny z Nazaretu (hum. żeńsk.) — Piaskowa 3, tel. 9 31.
Gimnazjum (semin. duchow.) ks. ks. Misjonarzy (klas. męsk.) — Subocz 18, t. 6 85.
Gimnazjum Humanist. (koed.) dla dorosłych im. ks. Piotra Skargi z oddział. matem. przyrodn., Ludwisarska 1
Liceum im. Filomatów (żeńsk.) — Żeligowskiego 1-2, tel. 14-28.
Gimnazjum żeńskie PP. Benedyktynek imienia św. Scholastyki — z. św. Ignacego 3.
Gimnazjum Litewskie im. Witolda Wielkiego (koed.) — Dąbrowskiego 5, t. 13-20.
Gimnazjum rosyjskie im. A. Puszkina (koeduk.) — Mickiewiczza 23.
Gimnazjum Humanist. Koed. T-wa Pedagogów z pełn. praw. gimn. państw. — Benedyktynska 2 róg Wileńskiej, tel. 14-91.
Gimnazjum Humanist. Koeduk. z jęz. wykł. pol. C. Epsztejna i I. Szpajzera z pełn. praw. gimn. państw. — Archanielska 11, tel. 4-75
Gimnazjum Koedukacyjne z jęz. wykład. żydowskim, Żyd. Centr. Kom. Oświaty z prawami gimn. państw., ulica Końska 3, tel. 19-99, (róg Hetmańskiej).
Gimnazjum Hebrajskie Humanist. „Tarbut“ (koed. z hebr. jęz. nauczania) — Zawalna 4.
Gimnazjum Hebrajskie Tuszyja (męsk.) — Szopena 6-6.

C. Kursy gimnazjalne.

- Koedukac. Kursy Wieczor. z program. gimn. państw. Im. „Komisji Edukacji Narodowej“ — Mickiewiczza 23.
Kursy Rozpowszechnienia Średniego Wykształcenia w zakresie: III, IV, V, VI, VII i VIII klas. Kurs 2-ch klas przechodzi się w 1-roku. Wykłady wieczorowe od g. 4½ popoł. — Zawalna 21.

Seminarja nauczycielskie i zakłady kształcenia nauczycieli

A. Państwowe.

- Seminarjum Nauczycielskie żeńskie im. Królowej Jadwigi — Św. Filipa 3.
Seminarjum Naucz. męskie im. T. Zana. — Ostrobramska 29, tel. 12-09.
Seminarjum Naucz. Ochroniarskie — Moniuszki 36.

B. Prywatne.

- Seminarjum Naucz. hebrajskie — Orzeszkowej 7. „Tarbut“.
Seminarjum żydowskie z hebr. język. wykład. (kurs dwuletni) — Zawalna 21.
Seminarjum żydowskie Ochroniarskie im. Dr. Czarno — Zawalna 21.

Szkolnictwo zawodowe

I. Szkoły państwowe.

a. Męskie.

- Szkoła Rzemieśniczo-Przemysłowa — Kopanica 5, tel. 9-29.
Szkoła Rzemieśl Budowlanych — Kopanica 5, tel. 9-43.
Szkoła Techniczna im. Marszałka Piłsudskiego — Holendernia 12, tel. 11-91, warsztaty tel. 11-92.
Średnia Szkoła Ogrodnicza (koed.) — Sołtaniszki 50, tel. 10-74.

b *Żeńskie.*

Szkoła Przemysłowo-Handlowa imienia E. Dmochowskiej — Wileńska 10.
tel. 7-25 i 5-25

Szkoły prywatne.

a) Rzemieślnicze męskie.

Salezjańska Szkoła Rzemiosł — Dobrej Rady 22, tel. 2-32.
Szkoła Odzieżowa im. Promienistych T-wa Światło—W. Pohulanka 14—19.
Prywatna Koedukacyjna Szkoła Rzemiosł i Przemysłu Artystycznego Wil.
Tow. Art. Plast. — Mickiewicza 7. Wydziały: Malarstwa dekoracyjnego,
m. Rouba, 2) rzeźby dekoracyjnej T. Godziszewski i P. Hermanowicz,
3) tkactwa, 4) zabawkarstwa.

b) Rzemieślnicze żydowskie.

Trzyletnia Szkoła Zawodowa Męska T-wa Pomoc Pracy — Subocz 19, t. 1-98.
Żeńska Szkoła Zawod. Zw. Kob. Żyd. — Wielka 30, tel. 11-39.

c) Średnie techniczne żydowskie.

Prywatna Męska Techniczna Szkoła Żydowska T-wa Szerzenia Pracy Za-
wodowej i Rolnej wśród Żydów (dawn. Technikum Wileńskie) —
Gdańska 3, tel. 18-43.

d) Handlowe.

Średnia Szkoła Handlowa Stow. Kupców i Przemysłowców Chrześcijan —
Biskupia 4, tel. 4-23.
3-klas. Średnia Męska Szkoła Handlowa im. St. Staszica z 4-tą klasą specjalną
o kierunku spółdzielczym, Wileńska 28.

e) Żeńskie przemysłowe. i gospodarcze.

Liceum Gosp.-Społeczne im. Filomatów, ul. Żeligowskiego 1—2, tel. 14-28.
Prywatna Żeńska Szkoła Zawodowa, Stow. „Służba Obywatelska“, ul. Mic-
kiewicza 7—4, tel. 6-32.
Żeńska Szkoła Zawodowa Doksztalająca im. M. Konopnickiej, ul. Mickie-
wicza 7.
Szkoła Pracy Domowej „Światło“ — Franciszkański 7.
Żeńska Szkoła Zawodowa niższa SS. Salezjanek — W. Stefańska 37, tel. 4-55.
Szkoła pracownic gospod. Zw. Pracy Ob. Kob. — Jagiellońska 3/5 m. 3.
Szkoła pracownic gospod. domowego SS. Serafitek—SS. Miłosierdzia 11.
Trzyletnia Szkoła Zawodowa Żeńska T-wa „Pomoc Pracy“, Wilno, ulica
Subocz 19, tel. 1-98.

f) Muzyczne.

Konserwatorium Muzyczne — Wielka 47 (wejście z ul. Końskiej), tel. 15-88.
Szkoła Muzyczna Wojewódzkiej — Mickiewicza 22.
Żydowski Instytut Muzyczny — Rudnicka 6.
Szkoła Organistów im. J. Montwiłła T-wa „Lutnia“ — Oranżeryjny 3.

g) Tańców.

Szkoła Tańców M. Frosta i M. Alperowicza, Mickiewicza 22.
Szkoła Tańców prof. J. Rożańskiego — Niemiecka 19 (udziela lekcji pojed.
i grupowo) bez względu na zdolności uczniów.

h) Doksztalcające.

- Żeńska Szkoła Zawod. Doksztalc. im. M. Konopnickiej—Mickiewicza 7—2.
Szkoła Zawod. Doksztalc. im. Promienistych — W. Puhulanka 14.
Szkoła Handlowa Doksztalcająca wieczorna Stow. Kupców i Przem. Chrześc.—
Biskupia 4, tel. 4-23.
Szkoła Zawodowa Doksztalc. Stow. Techników Polskich — Kopanica 5.
Szkoła Zawodowa Doksztalc. im. św. Teresy Zw. Mł. Pol.—Uniwersytecka 9.
Szkoła Doksztalcająca T-wa „Pomoc Pracy” — Subocz 19, tel. 1-98.

III. Kursy.

a) Specjalne.

- Kursy Wieczorowe dla dorosłych T-wa „Pomoc Pracy”—Subocz 19, tel. 198
(oddz. krawiecki, fryzjerski, kroju, trykotarski, techn.-chem. i gorse-
ciarski).
Instytut Pielęgniarek i Wychowawczyń Społecznych M. Przewłockiej—Mickie-
wicz 22—5, tel. 16 02.
Kursy Miernicze, Meljoracyjne, Drogowe, Radjo i Elektrotechniczne, Towa-
rzystwa Kursów Technicznych. Informacje: Holendernia 12.
Kursy Samochodowe Towarzystwa Kursów Technicznych, Holendernia 12.
Warsztaty Samochodowe przy Kursach Samochod. Tow. Kurs. Techn.,
Holendernia 12.
Koedukacyjne Kursy pisania na maszynach A. Bildziukiewicza, Wileńska 32.
Kursy pisania na maszynach Gesundheit — Zamkowa 26.
Prywatne Koed. Kursy Kroju dla krawiectwa damskiego i męskiego Adama
Duszy — Skopówka 5.
Prywatne Koed. Kursy Kierowców Samoch., Motocykl. i Traktorowych
Zw. Strzelec. w Wilnie, ul. Św. Anny 2.

b) Rzemieślnicze męskie.

Wiecz. Kursy Zawodowe T-wa „Pomoc Pracy” — Subocz 19.

c) Handlowe.

- Roczne Kursy Handlowe M. Przewłockiej — Mickiewicza 22—5, tel. 16 02.
Kursy Handlowe ekonom. Łazarza Ceśli — Rudnicka 6.
Kursy Handlowe Szaji Gesundheit — Zamkowa 26.
Prywatne Koed. Roczne Kursy Stow. Absolwentów I. N. H. G. w Wilnie,
Mickiewicza 18.
Roczne Koed. Kursy Handlowe Juliana Sternberga, Wilno, ul. Biskupia 4—1.

d) Techniczne.

Wiecz. Kursy Elektromonterskie Stow. Techników Polskich, Wilno, Kopanica 5.

e) Zawodowe żeńskie.

- Kursy Kroju, Szycia i robót ręcznych G. Tomkowiczówny—Królewska 5—11.
" " i Szycia Z. Godlewskiej — Jaczewiczowej — Wileńska 34—21.
" " i robót ręcznych S. Stefanowiczówny — Wielka 56—3.
" " B. Kieżunowej — Wielka 11—2.
" Zawodowe Stowarzyszenia „Nauka i Praca” — z. Bernardyński 8—2.
" Zw. Kob. Żyd. — Wielka 30—11, t. 11-39.
" Gosp. domow. Zw. Kob. Żyd. — Wielka 30—11, t. 11-39.
" Trykotarstwa T-wa „Pomoc Pracy” — Wilno, Subocz 19.
Trzyletnie Kursy Krawiectwa i Bielizniarstwa T-wa Św. Wincentego à Paulo,
Wilno, Trocka 19—4
Pryw. Żeńskie Kursy Gosp. Dom. Zgromadzenia S. S. Serafitek — Wilno,
ul. S. S. Miłosierdzia 11.

Prywatne Lotne Kursy Gosp. dom. Zrzesz. Woj. Zw. Pr. Ob. Kobiet w Wilnie.
Prywatne Żeńskie Wędrownie Kursy Gotowania i Szycia Koła Zjednocz.
Ziemiaków Woj. Wileńskiego w Wilnie, ul. Zawalna 9.

f) Kursy rysunkowe.

Kursy Rysunku i Malarstwa im. Fr. Smuglewicza, Wil. Tow. Art. Plast. —
Mickiewicza 7, Kurs dla starszych m. natura, głowa, akt. Kurs rysunku
wieczorowego.

Kursy Rysunkowe Twa „Pomoc Pracy“ — Subocz 19, tel. 198.

g) Kursy języków obcych.

Shelley's Institute for foreigners — Zygmuntowska 20.

Publiczne szkoły powszechne.

1) Żeligowskiego 1, 2) Inflancka 11, 3) Ostrobramska 5, 4) Polna 1,
5) Piwna 3, 6) Wilkomierska 31, 7) Rydza-Smigłego 9, 8) W. Pohulanka 14,
9) Krakowska 25, 10) Dąbrowskiego 5, 11) Zarzecze 5, 12) Nowoświecka 27,
13) Pióromont 10, 14) św. Anny 3, 15) Antokół — Piaski 1, 16) Beliny 4,
17) W. Pohulanka 18, 18) Raduńska 56, 19) Królewska 9, 20) Ostrobramska
8, 21) Ostrobramska 5, 22) M. Pohulanka 4, 23) Kolonja Kolejowa,
24) Wileńska 10, 25) Połocka 2, 26) Wiwulskiego 13, 27) Kalwaryjska 73,
28) Szeptyckiego 11, 29) Antokół — Piaski 1, 30) Legjonowa 85, 31) Je-
rozolimka, 32) Kuprjaniszki, 33) Słowiańska 15, 34) Wileńska 39, 35) Szop-
pena 8, 36) Trocka 22, 37) Mickiewicza 22, 38) Wielka 15, 39) Trocka 7,
40) Stefańska 31, 41) Zawalna 28/30, 42) Wilkomierska 3.

Publ. szkoły specjalne.

1) Dla moral. zaniedb. chłopców, Ostrobramska 27. 2) Dla umysł. upośledz.,
Wileńska 8. 3) Dla głuchoniemych, Witoldowa 37. 4) Dla ociemniałych,
Antokolska 44.

Prywatne szkoły powszechne.

„Dziecko Polskie“ prywatna powszechna z 1 i 2 klasą gimnazjalną i przed-
szkolem — Mickiewicza 11—11.

Promień“ Pryw. koed. szkoła powszechna „Wiwulskiego 4, i Witoldowa 35a
wszystkie oddziały oraz przedszkole. Po sześciu oddziałach dziecko
jest należycie przygotowane do kl. I gimn. nowego typu (dawn. kl. III).

6 Klas przyw. szkoła powszechna i przedszkole F. Komisarowej i F. Szwarc-
ówny, Uniwersytecka 1—5.

Prywatna Szkoła Powszechna przy K. P. W. — Kolejowa 19.

Prywatna Koedukacyjna Szkoła Powszechna im. El. Orzeszkowej z polskim
i francuskim jęz. nauczania, oraz przedszkole, Zarzecze, zauł. Pono-
marski 2, gmach własny. Po sześciu oddz. dziecko jest należycie przy-
gotowane do I kl. gimn. nowego typu (dawn. kl. III).

Prywatna Szkoła Powszechna i Przedszkole B. Machcewiczowej i H. Siewi-
czowej, Mickiewicza 19—22.

Prywatna Koedukacyjna Szkoła Powszechna T-wa „Kultura“ z litewskim języ-
kiem nauczania, Św. Anny 2—3.

Prywatna Szkoła Powszechna S. S. Wizytek, Rossa 2.

ZAKŁADY OPIEKUŃCZE.

Bursy (internaty).

Bursa przy Salezjańskiej szk. rzem. „Dom Serca Jezusow.“—Dobrej Rady 22.

Internat Św. Jadwigi SS. Urszulanek S. J. K. — Skopówka 4, tel. 13-95.

Bursa T-wa „Labor“ — Żeligowskiego 1.

Pensjonat przy Gimnazjum SS. Nazaretanek — Sierakowskiego 13.

Ochrona dzienna Zw. Prac. Ob. Kobiet — Kalwaryjska 72.
 Ochrona dzienna T-wa Pań Wincentynek — Połocka 3.
 Ochrona dzienna Zw. Kob. Żydowskich — Nowogródzka 45.
 Ochrona dzienna Zw. Kob. Żydowskich — zauł. Krupniczy 1.

Poradnie.

Przychodnia - poradnia przeciwgruźlicza — Wileńska 27.
 Przychodnia dla dzieci szkół powszechnych i średnich — Trocka 14.

Schroniska dla dzieci.

Schronisko Matki Boskiej Ostrobramskiej — Witebska 21.
 Gniazdo im. św. Teresy od Dzieciątka Jezus — Jakóba Jasińskiego 20—22.
 Schronisko SS. Salezjanek — Stefańska 37.
 Schronisko dla sierot (chrześc.) im Ksawerego Zubowicza — Jasińskiego 20—22.
 Schronisko T-wa Caritas — Połocka 2.
 Schronisko Dom św. Antoniego — Brzeg Antokolski 11.
 Schronisko św. Kazimierza — Mostowa 10.
 Schronisko im. Jezus — Zygmuntowska 4.
 Schronisko Izolacyjne dla dzieci gruźl. im. Sniadeckiego — Senatorska 16.
 Dom wychowawczy dla chłopców moralnie zaniedbanych — Trwała 3.
 Schronisko Prawosławne — Ostrobramska 10.
 Schronisko dla sierot ew.-aug. — M. Pohulanka 19.
 Schronisko przy Domu Rosyjskim — Brzóska 3.
 Oczna Lecznica, Oddział dla dziewcząt chorych na jaglicę — Tyzenhauzowska 16.
 Schronisko litewskie im D-ra J. Basanowicza — Filarecka 40.
 Schronisko im. św. Mikołaja (litewskie) — Objazdowa 1.
 Schronisko Wileńskie Talmud-Tory miejskiej — Gdańska 5.
 Dom sierot dla dziewcząt żydowskich — Kopanica 8.
 Schronisko dla sierot im. Gertrudy Marks — Połocka 5.
 Schronisko dla dzieci więźniów — ul. Jar 3.

Stacje dożywiania.

Tania Kuchnia dla biednych i bezrobotnych żydów — Nowogródzka 8.
 Jadłodajnia Wileńskiego T-wa Rosyjskiego — Mickiewiczza 46.
 Jadłodajnia higieniczna — Św. Jańska 8.
 Jadłodajnia dla biednych staroobrzędowców — Nowy Świat 27.
 Jadłodajnia Zw. Pracy Obywat. Kobiet — Zamkowa 26—1, tel. 11-44.

Stacje opieki nad matką i dzieckiem.

Stacja opieki nad matką i dzieckiem	Nr. 1	Ośrodek Zdrowia — Wielka	46.
" " " "	"	Nr. 2 — M. Pohulanka	18.
" " " "	"	Nr. 3 — Antokół, Klinika Dziecięca.	
" " " "	"	Nr. 4 — Pióromont	8.
Stacja opieki nad matką i dzieckiem	Nr. 6	Dominikańska	15.
" " " "	"	Nr. 7 (przeciwgruźl.) — Żeligowsk.	1—16.
" " " "	"	Nr. 8 (przeciwkiłowa) — Wielka	46.
" " " "	"	Nr. 9 (porada dla ciężarnych) — Bogu-	sławska 3.
" " " "	"	Nr. 10 — Finna	3.

Żłobki.

Żłobek p. n. „Dom Dzieciątka Jezus w Wilnie“ — Subocz 16.
 Żłobek Imienia Maryi — Fabryczna 39, (Zwierzyniec).
 Żłobek dla niemowląt żydowskich — W. Pohulanka 15.
 Żłobek dzienny — Kalwaryjska 69.

III. Handel i Przemysł.

Apteki.

- Ajzensztadt G. Sapożnikow H. S-ka,
Zawalna 41 (tel. 7-99)
- Augustowski Witold, Mickiewicza 10
(tel. 9-98).
- Augustowska J. (dzierz. Sianko), Ki-
jowska 2.
- Chrościcki J., (dzierz. Czapiński),
Ostrobramska 25.
- Chomiczewski W., succ. (dzierz. Ru-
dolf Bergman), W. Pohulanka
25, telefon 16-92.
- Frumkin B., Niemiecka 23, tel. 3-29.
- Jundziłł, Mickiewicza 31, tel. 10-98.
- Jurkowska J. i Romecki, Wileńska 8.
- Miejska apteka, Wileńska 23, tel. 2-90.
- Mańkiewicz M., Piłsudskiego 30
- Narbut Wł., Ś-to Jańska 2, tel. 7-62.
- Niementowska M., (homeop.), Domi-
nikańska 7.
- Maciejewicz W. i Filemonowicz J., ul.
Wielka 29.
- Pak A., Antokolska 54.
- Rodowicz J., Ostrobramska 4.
- Rostkowski A. „Pod Dzwonem“, Kal-
waryjska 31.
- Sarola K. Zarzeczce 20, tel. 16-73.
- Sokołowski W., Tyzenhauzowska 1.
- Szantyr W., Legionów 10.
- Szantyr B., Bruchański S., Werki.
- Turgiel B. i N. Ch. Przedmiejscy, Nie-
miecka 15, tel. 9-22.
- Wysocki A., Wielka 3, tel. 11-99.
- Zajączkowski W., Witoldowa (Zwie-
rzyniec).

Apteczne składy (kosmet. i perfum.).

- Andrzejkiewicz M. i S-ka, Wielka 46.
- „Arx“, Mickiewicza 5, tel. 8-73.
- Bądziński L., Mostowa 2.
- Berman i Lurje, (hurt) Ostrobram-
ska 25, tel. 13-12.
- Charytonowicz W. D/H., Mickiewicza 7,
tel. 9-71.
- Dąbrowska H. Wileńska 18.
- „Farma“, Zamkowa 26, tel. 10-23.
- „Flora“ Niemiecka 21.
- Grużewski K., Wielka 25.

Towarzystwo dla Handlu Aptecz-
nymi i perfumeryjnemi towarami
„I B S“ Sp. z ogr. odp.
Trocka 7, tel. 5-42. Dental—Dépot.

Przedstawicielstwo Wileńskie To-
warzystwo Przemysłu Chemiczno-
Farmaceutycznego.

d. Magister KLAWE sp. akc.
ul. Wileńska 32 m. 3, tel. 10-18

Kudrewicz E. i S-ka, Mickiewicza 26,
tel. 7-10.

„Ludwik“, Zamkowa 12.

Narbut Wł., Ś-to Jańska 11, tel. 7-4-72.

„Kosmod“ Skład apteczno-optyczny,
Zawalna 52, róg Rudnickiej.

Prużan E. (hurt), Wielka 14, tel. 7-77.

Prużan L., Mickiewicza 15, tel. 4-82.

Przem. Handl. Zakł. Chemiczne
Ludwik Spiess i Syn, S. A.
w Warszawie.

Skład fabryczny w Wilnie, ul. Ja-
giellońska 16 m. 4, tel. 17-80.

Pumpiański M., ul. Rudnicka 9-11
tel. 8-77.

Sosnowski M., Antokolska 30.

Szambedał J., W. Pohulanka 14.

Szymański J., Witoldowa 26.

Trubiłło W., Ludwisarska 12.

Wirzubski J. i Czesli Sz.,
S-ka Firm., ul. Niemiecka 22,
tel. 10-99. Hurtownia apteczna
i drogeryjna.

Załb S., ul. Mickiewicza Nr. 42.

Asekuracja

patrz Ubezpieczeniowe Towarzystwa.

B a n k i.

- Bank Polski, Mickiewicza 3, telefony :
sal. oper. 2-47, gab. Dyr. 2-48.
- Bank Gospodar. Kraj., Śniadeckich 8,
telefony: Dyrek. 3-17, Kasy i
buchalt. 14-41, Sa'la Likwid. 29.
- Bank Rolny Państwowy, W. Pohulan-
ka 24, tel.: Dyr. 1-73, og. 1-99.

Pocztowa Kasa Oszczędności, Mickiewicza 32, tel.: gab. kier. 16-40, sal. oper. 16-41.

Wileński Bank Ziemiński, Mickiewicza 8, tel. 6-07.

Wileński Prywatny Bank Handlowy, Mickiewicza 8, tel.: Prez. 3-16, Dyr. 4-03, giełd 8-16, ogólny 4-45.

Tow. Kredytowe m. Wilna, Jagiellońska 14, telefon biura 18-58, Zarz. 18-68.

Bank Tow. Spółdzielczych Sp. Akc. Oddział w Wilnie, Mickiewicza 29, tel.: gab. Dyr. 4-11, wydz. 1-10.

Bank Handlowy w Warszawie, Oddz. w Wilnie, Mickiewicza 17, tel. gab. Dyr. 1-83, ogólny 5-27, mieszk. Dyr. tel. 19-61.

Bank Związku Spółek Zarobkowych, Mickiewicza 19, t.: gab. Dyr. 2-85, gab. zast. Dyr. 2-87, wydz. 9-92.

Kasa Komunalna m. Wilna, Mickiewicza 11, tel. 17-73, dyr. 15-70.

Dom Bankowy Bnnowicz T., Wielka 44, tel. 2-70.

Dom Bankowy Kleck i Lewin, Wielka 14, tel. 9-52 i 3-39.

Dom Bankowy M. Ryndziński i K. Kaufmans, Niemiecka 87, t. 1-70, 4-40; adr. t. „Ryndkaufbank“.

Spółdzielczy Bank Rzemieśln. i Kupc. Polsk., Niemiecka 25, tel. 7-87.

**POLSKI SPÓŁDZIELCZY
BANK RZEMIEŚLNICZY W WILNIE**

Spółdz. z ogr. odp.
ul. Portowa 28 m. 1, tel. 8-22.
Przyjmuje od 9-11 i 5-7.

**Wydaje pożyczki.
Przyjmuje wkłady. Załatwia inkaso.**

Wileńsko-Trocki Bank, Wileńska 10, Litewska Spółdz. Kredyt., Wielka 12, tel. 16-39.

**CHRZEŚCIJAŃSKI BANK
SPÓŁDZIELCZY NA ANTOKOLU
W WILNIE**

z siedzibą ul. Zamkowa Nr. 18.
Tel. 18-81. P. K. O. 81.418.
Wkłady. Pożyczki. Inkaso.

Centralna Kasa Spółek Roln., Oddz. w Wilnie, ul. Mickiewicza 28, tel. 13-65.

**BANK SPÓŁDZIELCZY ZWIĄZKÓW
KUPCÓW I PRZEMYSŁOWCÓW**

w Wilnie, Niemiecka 22, t. 9-37 i 9-38.

BANK DEWIZOWY. Załatwia wszelkie operacje bankowe. Wkłady, rachunki czekowe, dyskont weksli, przekazy, oraz inkaso weksli.

Centralny Bank Lud. Spółdz. Żydowsk., W. Pohulanka 3, tel. 5-79 i 4-29.

Pierw. Wil. Żyd. Kasa Poż. - Oszcz., Rudnicka 7.

Szeskin, Kantor wymiany, Wielka 42
Złatin M., Kantor wymiany, Wielka 21, telef. 9-19.

Bielizna męska i damska.

FRLICZKA FRANCISZEK
„POLSKA SKŁADNICA GALANTERYJNA“
Zamkowa 9, tel. 9-46.

„JANUSZEK“, Pol. Sklep galant.
i trykotaży, Ś-to Jańska 6.

Kłodecki J., Zamkowa 17, tel. 9-28.

**SKŁAD TRYKOTÓW FABRYKI
LEON PLIHAŁ i S-ka**
tel. 14-75.

Poleca: wykwintną jedwabną bielizną dla pań. Trykoty wszelkiego rodzaju. Pończochy i skarpetki. Swetry i pulowery.

Wileński Dom Towar. Przemysł.
B-cia JABŁKOWSCY, Sp. Akc.
Mickiewicza 18, tel. 7-33.

**Biura parcelacyjne, leśne
i meljoracyjne.**

Błażejewicz Kazimierz, inż., Objazdowa 8, tel. 12-30, przyj. od 8-15 i 17-19.

Lastowski J., Mickiewicza 42, m. 5, tel. 10-84.

Pierwsza Wil. Sp. Parcelac. Parcelacja, pomiary, sporządzenie wszelkich planów. Mickiewicza 15-4, tel. 5-45.

Przedstawicielstwo Kraj. Tow. Meljo-
racyjnego w Wilnie, Zygmun-
towska 18, tel. 5-56.
Stulgiński Tadeusz, inż. miern. przys.,
Uniwersytecka 2 m. 2.
Zawadzki F., Św. Anny 3, tel. 5-20.

Biura podań, tłumaczeń i przepisowań na maszynach.

Fajnsztejn A., Zawalna 15, tel. 12-73.
Orzechowska J., Orzeszkowej 3.
Michańczyk Józef, W. Pohulanka 9—13,
tel. 20-98.
Szer C., Trocka 5—2.
Rottal K., ul. Mickiewicza 15—17.
Zdarczyńska A., Dobroczyzny 2-a m. 14.

Biura podróży.

Wagons Lits „Cook“, Mickiewicza 6.
„Orbis“, Mickiewicza 20, tel. 8-83.

Biura roszczeń (taryf.-reklam.).

Borkowski A. i S-ka, ul. Trocka 13,
tel. 17-63.

Biżuterja p. Jubilerzy.

Bławatne sklepy.

„Bielskie Sukno“, Wielka 2.
„Bławat Polski“, Wielka 28, tel. 15-92.
Błoch M. i Poświętański J., Rudnicka 6,
tel. 11-00.
Dubicka J. i S-ka D/H., Wileńska 33.
Głowiński A., Wileńska 27, tel. 12-63.
Goldberg i Bergen, Niemiecka 25.
Gurwicz W., Zawalna 58.

Wileński Dom Towar. - Przemysł.
B-CIA JABŁKOWSCY, Sp. Akc.
Mickiewicza 18, telef. 7-33. Wełny
jedwabie, bawełny.

Jankielewicz S., Rudnicka 13.
Kłodecki J., Zamkowa 17, tel. 9-28.
Kobryński, Niemiecka 31.
Kremer Sz., Niemiecka 27.
Maćkowiak M. i Romańczuk T., ul.
Wielka 47.
Noz C., Niemiecka 19.
Pikiel Włodzimierz, Wielka 7, tel. 11-55.
Ruciński R., Wielka 30, tel. 2-53.
Szczybuk, Indrupski i Syn, ul. Nie-
miecka 28.
Zuk A., Niemiecka 20.

Browary.

„Lipski E.“ Sp. Akc., Popławska 31,
tel. 16-19.
„Szopen“, Sierakowskiego 18, tel. 6-72.

Broń.

Stefanowski E., Ś-to Jańska 8.
Warszawska S-ka Myśliwska, Oddział
w Wilnie, Wileńska 10.
Zienkiewicz Fr., Św. Jańska 9.

Buchalteryjne biura.

Gąsiorowska S., Mickiewicza 8.

Budowlane biura i przedsiębiorstwa.

Grodzki Przemysław inż., Zakreto-
wa 11, tel. 9-40.
Lange E. inż., M. Pohulanka 6, t. 11-03.
Malinowski W. i S-ka, Wileńska 23,
tel. 3-10.
Olejnik Eugenjusz, Słowackiego 26.
Spółdzielnia Pracy robotników bu-
dowlanych „Rob-Bud“, Zawal-
na 30—5, tel. 17-83.

Przedsiębiorstwo Robót Malarskich
i Konserwacyjno-Budowlanych
mistrz. cech.
Jana Bieńkuńskiego i J Świetlikowskiego
ul. Wiwulskiego 8—6.

Państwowa Szkoła Rzemiosł Budowl-
nych w Wilnie, Kopanica 5,
tel. 9-43, buduje: Kościoły,
gmachy rządowe, domy drewn-
iane, murowane i z materiałów
zastępczych z kompletnem wy-
kończeniem. Wykonanie termi-
nowe. Robota dokładna.
Tomkiewicz J. Przedsiębiorstwo robót
malarskich i budowlanych, Wi-
wulskiego 8.

Budowlane materiały.

Andrzejewski K., ul. Niemiecka 31
(w podw.). Sprzedaż dykt, for-
nierów i inn. art. budowl.
„Ceramika“, Zawalna 26, tel. 16-35.
Centrala materj. budowlanych.
Chelem J., Spadkobiercy, Końska 16,
tel. 2-91.
Tow. Metalurgiczne B-cia Czerniak
i S-ka, Bazylijańska 6, tel. 2-73.

Lew. Ch., Zawalna 31, tel. 8-87.

J. LEWIN

Zawalna 37, tel. 9-74.

Małczyk R. i Chajkin J. (fabryka kafi), Krakowska 14., tel. 16-72.

Polski Skład materiałów budowlanych „Nadzieja”, Styczniowa 3.

Ryman i Szafer, Zawalna 25, t. 12-18.

Spółdzielnia Producentów „Centrowapno” z ogr. odp. Zawalna 30—5, tel. 15-69.

Szkolnicki K., Wingry 21, tel. 6-69.

Szuster Ch., Zawalna 40 (front).

Cegielnie.

Purto Sz., Mysia 23, tel. 2-23.

„Szeszkinie”, M. Uciechowskiego, Strycharska 28, tel. 12-81.

„Ponary”. Cegielnia i zakłady wapienne. Biuro: Wilno, Piwna 7—4, tel. 3-77 i 14-43.

Ceramiczne Zakłady.

ZAKŁAD CERAMICZNY

Aleksandra Azarewicz

Wilno, Witkomiarska 163.

Ceraty, linooleum, chodniki.

Idelson S., Niemiecka 20, tel. 16-18.

Rymkiewicz A., Mickiewicza 9, t. 15-80.

Chirurgiczne Instrumenty.

Bancewicz D., Dominikańska 7, t. 13-05.

Cukierman M., Wielka 26, tel. 4-37.

D/H Jakubowski, Królewska 4, t. 14-60.

Mieczkowski J., Uniwersytecka 4.

Żejmo M., Mickiewicza 24, tel. 1-61.

Cukier (hurt).

Bank Cukrownictwa, S. A., w Poznaniu, Oddz. w Warszawie. Skład cukru w Wilnie, Słowackiego 27, tel. 16-45.

Cukiernie.

Alperowicz S., Wileńska 20, tel. 18-29.

Boszkow Z., Mickiewicza 4.

„Franboli”, Mickiewicza 4.

„Leonarda”, Mickiewicza 27 i Zamkowa 4.

Rudnicki S., Mickiewicza 1 tel. 12-70.

Rudnicki S., Trocka 1 tel. 12-22.

Sztrall B., Mickiewicza 12 tel. 4-51.

Sztrall K., Mickiewicza 22, tel. 4-68.

Sztrall K., Wielka 2, tel. 4-67

Staszkievicz W., Wileńska 34.

„Turan”, Zamkowa 8, Mickiewicza 10, Mickiewicza 42. Zarzeczce 10.

Wedel E., Mickiewicza 5.

Cynkografje.

„LL”, Zamkowa 18—25 (w dziedz.).

Zaniewski F., Wielka 3.

Czekolady i cukrów fabryki.

„Atlaspol”, Zawalna 47.

Charmac J., Bazylijańska 6.

„Floralja”, daw. Wołkow, Piwna 3.

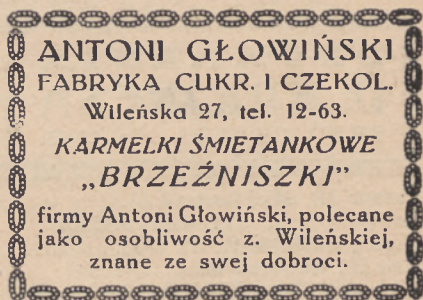

„Hanka Wileńska, Wielka 30-14.

Kirkiłto-Stacewicz, Sołtańska 36.

„Nadzieja”, właśc. S. Wirszup., Za-

„Triumfator”, Zawalna 58.

Wytwórnia chałwy i Stod. Wschod.

Zdrawko Boszkow, Mickiewicza 4 i Wielka 52.

Czytelnie i wypożyczalnie.

Biblioteka miejska I, Ostrobramska 5 m. 17 (w pasażu).

Biblioteka miejska II, Bonifraterska 8, m. 1.

Czytelnia Polska, Tatarska 22.

„Dobra Książka”, Zarzeczce 16.

Nowa Wypożyczalnia Książek, Jagiellońska 16-9. Ostatnie nowości. Dział dla dzieci i naukowe.

Syrkin A. G., Biblioteka, Wielka 14 (od 9—19).

im. Tomasza Zana, W. Pohulanka 14-15 i Mickiewicza 28.

Dewocjonalja.

Jurkiewicz J., Ostrobramska 23.
Korszykowa T., Ostrobramska 8.
Kiewlicz A., Wielka 68.
Narkiewicz M., Ostrobramska 17.
Sakowicz W., Ostrobramska 21.
Tarasiewicz Jan, Bazylińska 1.
Wysocki L., Ostrobramska 8.

Drożdże.

Epsztejn W., Wielka 37, tel. 13-29.

Drukarnie.

Arkuski G., Niemiecka 7, tel. 7-11.
Drukarnia Archidiecezjalna, Metropolitalna 1.
Drukarnia Białoruska im. Fr. Skaryny, Zawalna 1-3.
L. Efron, Hetmańska 1.
„Grafika“, Trocka 4.

**DRUKARNIA
D. KREJNESA**
WILNO, RUDNICKA 2. Tel. 18-63.

Latour M., Mickiewicza 11.
Lewkowicz K., Św. Michalski 14.
„Lux“, Portowa 9, tel. 2-03.
Mac H., Zawalna 30.
„Pogon“, T-wo Wyd. św. Ignacego 5, tel. 8-93.
„Rom“, Cerkiewna 2, tel. 10-48.
„Ruch“, Tatarska 6.
Szymanowicz M., Zawalna 15.
Spółd. Wytw. Handlowa z odp. udz., Trocka 7.

Polska Drukarnia „ŚWIT“
ul. Wielka 46. Tel. 3-26.

**DRUKARNIA
JÓZEFA ZAWADZKIEGO**

WILNO, ŚW. ANNY 3.
TEL. 5-20.

„Zorza“, Wileńska 15.
„Znicz“, Biskupia 4, tel. 4-40.
Zwierzyński A., Mostowa 1. t. 12-44.
Zabiński M., Niemiecka 6, tel. 17-17.

Ekspedycyjne i transportowe biura i przedsiębiorstwa.

„EKSPEDYCJA MIEJSKA“, S-ka Firm.
ul. Dominikańska 17/5, tel. 9-87.

**MIĘDZYNARODOWI EKSPEDYTORZY
C. HARTWIG Sp. Akc.**
zał. Rossa Nr. 3, tel. 14-40.

„Pacific“ (biuro), Dominikańska 17.
Pirocki G., Rudnicka 5-7, tel. 2-16.
Sigal N. i Kregiel Ch., Rudnicka 17,
tel. 2-79.
B./E. „Spedwil“, Rudnicka 3, t. 5-03.
Dom Ekspedycyjny I. Strakun i S-ka,
Wielka 32, tel. 2-93.
Wojewódzki W., Wielka 66.

Elektrotechniczne materjały.

„Elektropol“, Trocka 6, tel. 3-41.

Biuro elektro i radjotechniczne
„DZWON“ L. Wajmana, Wileńska
21, tel. 6-55. Sprzęt elektro i radjo-
techniczny oraz grzejniki elek-
tryczne na prąd gospodarczy. Pio-
runochrony i dodatki.

Girda Michał, Zamkowa 18, tel. 16-28.

Składy materiałów elektrotech-
nicznych i koncesjonowane biuro
instalacyjne **Z. KACEW**, ul. Ste-
fańska 8, m. 5, (w podw.), tel. 11-02.

Sałasieński Jan, Wileńska 25, t. 19-01.
Skład radio-elektrotechniczny.

**SKŁADY ELEKTRO I RADJOTECHNICZNE
D. WAJMANA.** Trocka 17, tel. 7-81.
Sprzęt elektro i radjotechniczny.
żyrandole w wielkim wyborze dla
urzędów, biur i mieszkań prywat-
nych po cenach najniższych.

Szur H. i S-ka, Niemiecka 3, t. 11-11

ZJEDNOCZONE T-WO ELEKTR.
Sp. z ogr. odp. w Warszawie oddz.
w Wilnie, Zeligowskiego 5, t. 3-24.

Elektrotechniczne warsztaty.

Danilenko P.—Zakład elektro-mecha-
niczny, Teatralna 9.

POMOC INŻYNIERSKA

Sp. z o. o.

WARSZTATY ELEKTRO-MECHANICZNE

Wilno, Literacki 5, tel. 17-48.

Reperacja liczników. Budowa: maszyn, transformatorów, przekładników, wyłączników, regulatorów, grzejników i t. p. Instalacje. Ładowanie akumulatorów.

Emigracyjne blura.

Syndykat Emigracyjny, Sadowa 12, tel. 16-95.

Farby.

Aronowicz i Łubocki, Rudnicka 11, tel. 11-52.

Ch. Fajmuszewicz, Gaona 8.

Składnica farb i przetworów chemiczn.

„M. JANKOWSKI”

Wilno, ul. Św. Jańska 9, tel. 3-96.

Polski Sklep Farb „Michał” Ś-to Jańska 1.

Rymaszewski F., Mickiewicza 35.

Skład farb i chemikalji: „Polska Farba”, wł. Józef Tomaszewicz, ul. Dominikańska 11, t. 11-36.

Szur R., św. Mikołaja 1, tel. 11-84.

Szur H. i S-ka, Niemiecka 3, t. 11-11.

Fortepjany, pianina i instrumenty muzyczne.

Abelow H., Niemiecka 22 — 19.

Dinces Ch., Wielka 15, tel. 10—46.

Gierwiatowski W., pl. Orzeszkowej 11-a — 11.

Korecki T., Trocka 5.

Luk E. Trocka 7. Przyjmuje wszelkie reperacje fortepjanów i strojenie.

Pacak E., Zamkowa 17 — 11.

Zajewski M., Wileńska 27 m. 4.

Fotograficzne artykuły.

Magun L., Mickiewicza 4.

„Optyfot”, Wielka 66.

„Optypol”, Mickiewicza 11-a.

„Optyk Rubin”, Dominikańska 17, tel. 10-58.

„Polfot”, Mickiewicza 23, tel. 13-52.

Rabinowicz M., Wielka 8, tel. 7-59.

Wojczyk Józef i S-ka, Wileńska 38.

Fotograficzne zakłady.

„Apollo” (daw. Czyż), Ostrobramska 17.

„Foto-Ars”, Tatarska 1—13.

„Fotoamator”, Garbarska 4.

Tomaszewicz M., Zamkowa 3.

Bułhak Jan, Orzeszkowej 3, tel. 9-68.

Butkowsy M. L., Mickiewicza 22.

Cynowiec A., Mickiewicza 11—9.

„Fortuna”, Zamkowa 12.

„Foto-Studio”, B-cia Szer., Zamkowa 26—2.

„FOTOART”, Mostowa 3-a—7, (dom spółdzielczy), właśc. J. Różnowski.

Grossman M., Wielka 47.

Ignatowicz S., Św. Jańska 6.

Miedzionis B., Wielka 22.

Płaskow E., Zamkowa 10.

Siemaszko L., Wielka 44.

Skurjat A., Wielka 3.

Wajsbord Sz., W. Pohulanka 7.

Zdanowsy E. i B., Mickiewicza 1 (wejście od pl. Katedralnego).

Fryzjerzy.

„Anna”, Miłosierna 2 (daw. Spaska). Choson J., Niemiecka 4.

Chrul i Skórek, Zamkowa 24. Salon męski i damski.

„Elisabeth”, wł. A. Kruk, Trocka 11, tel. 6-64.

„Helena”, Kalwaryjska 12.

„Ludomir”, Mickiewicza 4, tel. 17-54.

Mural i Michał, Mickiewicza 1, telefon 10-71.

Mural i Michał, Wielka 51, tel. 11-34. Okoń M., Niemiecka 1. Salon damski i męski.

„Pol”, Wileńska 31, Salon des Dames. Farbowanie włosów nowoczesną metodą. Trwała ondulacja pod gwarancją, oraz wszelkie zabiegi higieny.

Waldemar, Mickiewicza 20.

„Władysław”, Królewska 5.

Futra.

Gitel M. i S-ka, Niemiecka 31. I piętro w bramie.

Lides M., Niemiecka 19.

Łopuszański L. Zamkowa 4.

Porudomińscy B-cia, Niemiecka 28, tel. 13-72.

„Seal”, fabryka wyprawiania i farbowania futer Sp. z og. odp., Poławska 30, tel. 4-87.

BRACIA TRACHTENBERG

Wielka 37, tel. 7-12.

Wiśniewski Stan., Królewska 1.
Złatkowicz M., Niemiecka 33, tel. 9-06

Gabinety kosmetyczne.

Gabinet Kosmetyki Leczniczej Z. Arsenjowej, Mickiewicza 4 — 3, przyj. 10—20.

Gabinet Kosmet. Parysk. Inst. „Keva“ A. Chylewskiej, Zawalna 22, m. 13 od 4 do 6.

„Cedib“ J. Hryniewiczowej, Mickiewicza 1—11, przyj. od 10—1 i 4—7.

Nowootwarty gabinet racjonalnej kosmetyki „Cleo“, absoltw. Uniw. de Beauté Cedib w Paryżu, Mickiewicza 22-a — 15 (parter).

Galanterja.

Balińscy T. i B., Mickiewicza 15.

Barysznik M., Niemiecka 16.

„Bon-Marché“, Wielka 3.

Demidowiczowa W., Antokolska 30.

Dubicki J. i S-ka D/H., Wileńska 33.

Dusiacki Ch., Wielka 44.

Pin Sz., „Regina“, Wileńska 17, t. 11-86.

FRLICZKA FRANCISZEK,

„Polska Skład. Galant.“

Zamkowa 9, tel. 6-46.

Głowiński A., Wileńska 27, tel. 12-63.

Iwowicz K., Bazylińska 9. Ubrania damskie, dziecięce i galanter.

Wileński Dom Towarowo-Przem.

JABŁKOWSCY B-CIA,

S-ka Ake., Mickiewicza 18, tel. 7-33.

Artykuły mody damskiej i męsk.

„JANUSZEK“, Polski sklep galant. i trykotaży, Ś-to Jaska 6.

Kłodecki J., ul. Zamkowa 17, t. 9-28.

Kowalski W., Mickiewicza 5.

Kazaska B., Niemiecka 29.

Nowicki W., Wielka 30, tel. 9-08.

„NOWE ŹRÓDŁO“, Wileńska 15.

Wielki wybór bielizny, krawatów, pończoch, guzików, nici do robót, koronek i koloratek dla księży.

„Nowość“, Zamkowa 24.

Pawłowicz M. i Strebajko W., Wilkomińska 21.

Podzelwer A., Mickiewicza 7.

„Renome“, Kalwaryjska 18.

Romanowski W., Bazylińska 13 (vis à vis Hali).

„Syrena“, Trocka 20.

„Warwil“, D/H. Sp. z o. o., Wielka 36.

Wojciechowska M., W. Poblanka 8.

Zabłocki M., W. Poblanka 19.

Zajdsznur M. Z. i M., Niemiecka 21.

„Źródło Polskie“, wł. T. i P. Feldmannówny (S-ka), Wileńska 29—1.

„ŹRÓDŁO NOWOŚCI“, właśc. Zofia Jankowska, Wielka 15.

Garbarnie.

Boruchowicz Jewno, Zakład białoskórniczy, Tartaki 4, tel. 20-46.

Epsztejn M., Białoskórnia, Tartaki 2, tel. 18-08.

Klembocki S., Starszszlachtena 9, tel. 16-47.

B-cia M. i S. Margolis, Starszszlachtena 9, tel. 16-47.

Pietryk Sz., Zakł. białosk., Starszszlachtena 6.

Rzewuscy, B-cia. Zakł. białoskórniczy, ul. Podgórna 7-a.

Salman I., Meczetowa 9, tel. 9-36.

„Surawicz“, T-wo, St.-Szlachtena 6, tel. 8-03.

Sztejn i Szturman. Sp. firm. Tartaki 4, tel. 9-55.

G a z.

„Gazolina“ S. A. w Borysławiu, Ekspozytura w Wilnie, Ostrobramska 19—1.

Gorsety.

NAJSTARSZA PRACOWNIA
GORSETÓW PASÓW I BIUSTONOSZY

„JANINA“

ul. Ś-to. Jańska 2.

R. OSZMIAN

Wilno, ul. Rudnicka 13, tel. 7.54.

GALANTERJA I MATERJAŁY GORSETOWE.

E. Pawłowiczówna, Ś-to Jańska 8, Zamkowa 17, przy sklepie

J. Kłodeckiego, tel. 9-28.

Ruczyńska J. Wileńska 36—6.

Gremplarnie.

- Braz B., Niemiecka 31—23 (egz. od 1830 r.).
Fil. B., Niemiecka 29—33 (w podwórzu). Gremplowanie, plisowanie, obciążanie guzików, oraz roboty szmuklerskie.

Gumowe wyroby i linoleum.

- Angielsko-polski przemysł gumowy „Gentleman” Sp. Akc., Oddział w Wilnie, Niemiecka 22, t. 14-47.
„Ardal” S-ka Akc. Wielka 56, t. 20-15.
„Art-Rubber”, Trocka 20, tel. 18-67.
Przedstawicielstwo „Dunlop”, Gdańska 6, tel. 4-21.
Rymkiewicz A., Mickiewicza 9, t. 15-80.

M. JAKIMOWSKI

Rudnicka 11, tel. 1-93.
KOMISOWA SPRZEDAŻ WYROBÓW

„PEPEGE”.

Herbata.

- Arluk S. Sadowa 23, tel. 13-99. Herbata B. Wysocki i S-ka. Anglasczekolada i kakao.

Hotele i pokoje umeblowane

- „Anglja”, Kwiatowa 7, tel. 16-67.
„Belgia”, Szopena 5, tel. 9-30.
„Bristol”, Mickiewicza 22, tel. 7-64.
„Ermitaż”, Biskupia 4 (pl. Katedr.), tel. 14-67.
„Europa”, Dominikańska 1, tel. 5-48.
Grand-Hotel Aleksandrowicza, Trocka 2, tel. 11-58.
„Georges”, Mickiewicza 20, tel. 4-84 i 15-09.
„Hotel-Pensjonat” J. Cywińskiej, Mickiewicza 19 m. 23, tel. 17-03.
„Italia”, Wielka 49, tel. 2-55.
„Łódź”, Sadowa 17, tel. 11-58.
„Polonia”, Wielka 44, tel. 7-16.
„Popow”, Zawalna 37, tel. 12-10.
„Szlachecki”, Ostrobramska 4, tel. 9-47.
„Wilno”, Sadowa 7, tel. 6-76.

Huty szklane.

- Kalwaryjska Huta Szklana Z. Szapiro, Kalwaryjska 3, tel. 3-68.
„Vitrum”. Rossa 9, tel. 18-97.

Introligatornie.

- Abramowicz N., Ignacego 1—12.
Butkow M., fabryka wyrobów introlig. i ksiąg buchalter. Dziśnieńska 4.
Czuchowski J., Passe-partout, albumy, bombonierki i olamowanie pod szkło. Zaul. Szwarzcowy 5, m. 1.
Derczański I., Suboc 4, fabryka ksiąg handlowych „WILJA”.
Domaracki S., Ś-to Jańska 5.
Kamiński K., Bernardyński 6.
Kochański K., z. Ś-to Michalski 4.
Kowarski E., Literacki 11.
„Leonard” właśc. Puzelis, zaul. Ś-to Michalski 10.
Br. Łukaszok i M. Żylin, Św. Jańska 1.
Narkiewicz A., Młynowa 9.
Podziński, Zawalna 6.
„Pożytek” T-wo, Dziśnieńska 4. Fabryka wyrob. introlig. i skórzan.
Purski J., Bonifraterska 10.
Spółdzielnia Wytw. Handlowa z odp. udz., Trocka 7.
Strzedziński Władysław, Królewska 1, pracownia ram.
Szyszkowski W. Przyjmuje wszelkie roboty w zakres introligatorstwa wchodzące: broszurowanie, naklejanie map i planów na płótnie w sekcjach i do pałek. Ceny najniższe. Św. Ignacego 5—9.
Zameczek S., Zawalna 35. Oprawa książek po cenach najniższych.

ZAWADZKI JÓZEF, Św. Anny 3, tel. 5-20.

Instrumenty muzyczne.

Patrz: Fortepjany, pianina i instr. muz.

Jadłodajnie.

- Jadłodajnia Higieniczna, Ś-to Jańska 8.
Jadłodajnia Stow. Żeńsk. Służby dom. Św. Zyty, z. Kazimierzowski 3.
Jadłodajnia Zw. Pracy Obywat. Kobiety, Zamkowa 26—1, tel. 11-44.

Jublerzy, biżuterja i złoto.

- Bańkowski Z., Zamkowa 4 (w podw.).
Dyakowski St., Zamkowa 4—5. Pracownia wyrobów kościelnych i zegarmistrzostwa.

T. FILIPSKI

Zamkowa 6, tel. 10-26.

Biżuterja. Wytwórnia stempli.
Drukarnia.

Fin Ch., Mickiewicza 22.
Gorzurowski, Zamkowa 9, tel. 11-50.
Malinowski K., Ś-to Jańska 12.
Mączyński W., Królewska 7-8 (front).
Niewiadomski, Zamkowa 5.
Pak J., Mickiewicza 24.
Tojbin R., Zamkowa 24.
Winkowski A., Zamkowa 15.

Kamieniarskie pracownie.

A. Baranowska, Rossa 20 d. wł.
Bikner R., Rossa 15, tel. 17-29 (vis
a vis bramy cementarnej).
Błocki K., Rossa 24.
Subocz J., Rossa 18, mieszk., właśc.—
Olimpia 6a.
Trydul J. i Wł., Żwirowa Góra 2-1.

Kanalizacyjno - wodociągowe materiały.

Szkołnicki J., Wingry 21, tel. 6-69.

Kanarki i gołębie.

Frydland B., Szpitalna 4.

Kapelusze damskie.

„Angelique“, Mickiewicza 4.
Dwornikowska M., Dominikańska 14.
„Fanni“, Dominikańska 8.
Fejgiel N., Ś-to Jańska 2.
„Gienia“, Wileńska 4.
„La Derniere Mode“, Wielka 34.
Liwszyc Z., Niemiecka 5.
Olechnowicz Kazimiera, Mickiewicza
22-a — m. 38 (parter w po-
dwórzu)
„Polska pracownia czapek i kapeluszy“
Zofji Wołejko, Wileńska 10.
Popławska Zofja, Mickiewicza 21.
Witko W., Uniwersytecka 2.
Wiszniewska, Mickiewicza 1.
Wil. Dom Towarowo - Przemysłowy
B - cia Jabłkowski S. A.,
Mickiewicza 18, tel. 7-33.

Kapelusze i czapki męskie.

Fin S., Niemiecka 20.
Łam A., Wielka 37-10.
Łam I. i Syn, Wielka 52.
Mieszkowski E., Mickiewicza 1.
Milch B., Niemiecka 12. Czyszczenie,
farbowanie i przeróbki dam-
skich i męskich kapeluszy.
Minicer, Wileńska 21.

Wil. Dom Towarowo - Przemysłowy
B - cia Jabłkowski S. A.,
Mickiewicza 18, tel. 7-33.

Kawiarnie.

Hejber J., Mickiewicza 9, tel. 14-77.
„Spółkowa“, Dmochowska J., Mickie-
wicza 4.

Oraz przy głównych cukierniach.

Kąpiele (łaźnie).

Agrest A., Mostowa 13.
Kantorowicz C., Trocka 20, tel. 12-69.
Łaźnia „Antokolska“, Antokol 56.
Sokołowski Antoni, Tatarska 13.
„Strauss“, Popławska 3.
Tyszkiewicz A., W. Stefańska 29.

Kefir leczniczy.

KEFIR LECZNICZY
SIGALINA KLAUDJA, Trocka 7.

Kilimy i samodziały.

Bazar Przem. Ludowego, Zamkowa 8,
tel. 16-29.
Rymkiewicz A., Mickiewicza 9, tel.
15-80. Kilimy Gliniańskie i in.
Idelson S., Niemiecka 20, tel. 16-80.

Kina.

„Casino“, Wielka 47.
„Heljos“, Wileńska 38.
„Roxy“, Mickiewicza 22.
„Lux“, Mickiewicza 11.
„Vir“, Wielka 25.
„Ognisko“, Kino Kolejowe, Kolejo-
wa 19.
„Pan“, Wielka 42.
„Rozmaitości“, Ostrobramska 5.
„Światowid“, Mickiewicza 9.

Kolektury Loterji Państw.

Fajnsztejn A., Zawalna 15.
Gorzurowski K., Zamkowa 9, te-
lef. 11-50.

KOLEKTURA
LOTERJI PAŃSTWOWEJ
„DROGA DO SZCZĘŚCIA“

Wielka 44, telef. 4-25,
Mickiewicza 10, t. 13-38.

Wolańska A., Wielka 6, tel. 11-06.
Złatin M., Wielka 21, tel. 9-19.

Kolonjalne i spoż. sklepy.

D/H. STANISŁAW BANEL i S-ka

Wilno, ul. Mickiewicza 22-a, t. 8-49.

Skład win, towarów kolonialnych i delikatesów.

Własna palarnia kawy na miejscu.

Własna rozlewnia i import win.

Detal. Hurt.

Bieliński St., Mickiewicza 26.

Cukierman A., Rudnicka 10.

Dźwill E., W. Pohulanka 41.

Giesajtis F., Mickiewicza 37.

Goldsztejn M. i Zeldowicz D., Rudnicka 2 tel. 5-61.

Gołębiowscy B-cia, Trocka 3, tel. 7-57.

Gordon Sz. Sadowa 16.

Januszewicz A., Zamkowa 20, tel. 8-72.

Jasiońska S., Wielka 26, tel. 11-20.

Kissin A., Końska 8, tel. 13-07.

Pawłowska Marja, Witoldowa 41—2.

Polski Sklep Spoż., Kalwaryjska 56.

Rawko M., Senatorska 13.

Rupajko i Konstantynowicz, Mickiewicza 31.

Palarnia kawy i wytwórnia
produktów pożywnych
KAROLA SAWICZA
Wilno, Popowska 6—6.

Sielska M., Wileńska 27.

Urbanowicz A., Uniwersytecka 4.

Wasilewski J., Giedyminańska 67.

Węciewicz K., Mickiewicza 7, tel. 10-62.

„Zgoda“, Polski sklep spoż. Kalwaryjska 56.

Zwiedryński, Wileńska 36, t. 12-24.

Zebrowski F., Zamkowa 3, tel. 4-90.

Komisowe sklepy i biura.

„Galma“, D/H.-Kom., Wielka 52, telef. 11-96.

Konfekcja męska i damska.

Wileński Dom Tow. Przemysł.

B-cia JABŁKOWSCY S. A.

Mickiewicza 18, telefon 7-33.

Nowości sezonu.

FRLICZKA FRANCISZEK

„Polska Składnica Galanteryjna“

Zamkowa 9, tel. 6-46.

„JANUSZEK“, Pol. Sklep Galant.
i trykotaży, św. Jańska 6.
Szumańscy, Mickiewicza 1. tel. 12-78.

Konfekcja dzlecięca.

„Bobo“, Mickiewicza 29.
Wileński Dom Tow. Przemysłowy
B-cia Jabłkowsky S. A.,
Mickiewicza 18, tel. 7-33.

Konserw fabryki.

„Bałtyk“ T-wo, Beliny 7, tel. 4-31.
Węgrowski A., Nikodema 6, t. 17-66.

Koszykarskie wyroby.

Warsztaty Koszykarskie Ociemniałych,
M. Pohulanka 20.
Sklep wyrobów Koszykarskich ociemniałych, Gdańska 2.

Księgarnie.

„Alfa“ Księgarnia i antykwarnia,
Wielka 16.

DORŻYŃKIEWICZ S.
Antykw. Wil., Wielka 9.

Funk Salomon, Rudnicka 10.

Funk Sz., Szpitalna 13.

Funk T., Niemiecka 12. Sprzedaż książek nowych i używanych.

Ganes S., W. Pohulanka 9.

Gebethner & Wolff i S-ka, Mickiewicza 7, tel. 6-24.

Girszowski J., Zamkowa 13.

KSIĘGARNIA A. ICKOWICZA
Wielka 6, Literacki 2, tel. 8-29.

Kupno i sprzedaż książek nowych i używanych, oraz zamiana.

Kiewlicz A., Wielka 68.

„Księgarnia św. Kazimierza“, (lit.),
Ostrobramska 12.

Kacenenbogen J., Żydowska 1.

„Księgarnia św. Wojciecha“, Dominińska 4, tel. 8-45.

„Kultura“, Trocka 3. Kupno, sprzedaż i zamiana.

„Lektor“, Mickiewicza 4.

Łupiec I., Literacki 3.

Mankiewicz W., Ostrobramska 1.

Maze N., Rudnicka 23.
Merlis O., Ostrobramska 4.
Rutski K., Wileńska 38, tel. 9-41.
Stankiewicz, Ostrobramska 2.
„Straż“ księgarnia, właśc. Ch. Straż,
Zawalna 40. Kupno i sprzedaż
książek nowych i używanych
we wszystkich językach. Duży
wybór materiałów piśmiennych.

**KSIEGARNIA LITEWSKA
M. SZLAPELISA.**

Posiada wszelkie druki w języku
litewskim, stare, nowe i naj-
nowsze. Literatura we wszyst-
kich językach, o Wilnie, o Litwie,
o Litwinach i o języku litewskim.
Słowniki i podręczniki litewskie.
Wilno, Dominikańska Nr. 13.

Tarasiewicz J. Podręczniki szkolne
nowe i używane. Książki treści
religijnej. Bazyljańska 1/3.
Waker D., Wielka 11.

**JÓZEF ZAWADZKI
KSIEGARNIA I SKŁAD NUT
ul. Zamkowa 22, tel. 6-60.**

Krawcy męscy.

Alukonis J. Jagiellońska 1.
Biernukiewicz W., Zamkowa 3—4.
Chrześcijańskie Krawiecko-Szewskie
Pogotowie „Amerykanka“ Ś-to
Jańska 6. Przyjmuje wszelką
garderobę do nieowania, prze-
róbki, odświeżania, reperacji,
prasowania i prania chemicz-
nego, oraz farbowanie obuwia,
torebek, kurtek i kożuszków.
Cesiul Adolf, zauł. Św. Michalski 12—1.
Dowgiałto Wilhelm, Ś-to Jańska 6.
Dubiński J. Ludwisarska 4/6—5 (wej-
ście z ulicy).

Wileński Dom Tow. Przemysłowy
B-dia JABŁKOWSCY S. A.
Mickiewicza 18, telefon 7-33.
Solidne wykonanie.

Kaleczyc Antoni, Wileńska 29—7.
Kildanowicz S., Arsenalska 6.
Krauze St., Wileńska 32.

Kryszkiewicz Leon, Tatarska 12, m. 12.
Kuzniecowa Rafał, Piłsudskiego 11—2.
Ławrynowicz Br., Tatarska 1—10.
Lotysz A., Mickiewicza 22 m. 15.
Mularczyk Józef., Św. Filipa 1—35.
Pracownia ubiorów męskich
i damskich.

Nagrodzki W., z. Sw. Michalski 4.
Nosowicz A., Zamkowa 12.
Zakład Krawiecki, Wojskowy i Cy-
wilny. Juljan Nowicki, Wielka 24.
Ostrowiański B., mistrz cechu, Lidzki
9—23.

Piech M. i Syn, Zamkowa 10, t. 10-04.
Pitek Alojzy, Tatarska 17.
Piotrowski O., Mickiewicza 44—30.
Rynkiewicz J., Królewska 1—8 (w pod-
wórzu).

Rzeczycki K., Dominikańska 17.
Stołow A., Wileńska 10.

Pierwszorządny Zakład Krawiecki
ALEKSANDRA SAMOLUKA
b. krojez. pierwszorz. firm zagran.
Wielka 5 m. 5, tel. 20-27. (wejście
z bramy). Robota gwarantowana
ściśle wedł. najnowszych mód.

Szumański W., Mickiewicza 1, t. 12-78.
Sławecki M., Sniadeckich 4—5.
Stołow C., Wileńska 17—2 (wejście
z bramy).

Twerdin M., Niemiecka 31—4.
Wasilewski Jan, W. Pohulanka 37—9.
Walter F., Dominikańska 8 m. 4.
Zmujdzin Andrzej, Wielka 12.

Krawcy damscy.

Bernat-Ostrowska F., Jagiellońska 7—9.

**SALON DAMSKICH MÓD
OKRYCIA I FUTRA.**

BREGER D. ul. Niemiecka 3-10

Czajkowski J., Mostowa 15.
Duboniewicz E., Zamkowa 10—2.
Dubiński J., Ludwisarska 4/6 m. 5
(wejście z ulicy).

Dutkiewicz E., Mickiewicza 7.
Gurewicz S., Wileńska 6 m. 7.
Kownacki A., Mickiewicza 1.
Kobyliński A., Mickiewicza 15.
Kochańska K., Trocka 11.

„LABOR“ pracownia ubrań damskich,
Dominikańska 4—2.

„Marja“, Trocka 1-4.
 Naruszewicz J., Dominikańska 16,
 Uniwersytecka 2-3.
 Rachman W., Wileńska 32, tel. 18-55.
 Sakowicz A., Zamkowa 3 m. 3.
 Skinderowa Jadwiga, Wielka 3-8.
 Szostakówna H., Królewska 7-13.
 Szumańska W., ul. Mickiewicza 1.
 Węckiewiczowa Stefania, Bonifraterska 2-9.
 Wiśniewski Stan., Królewska 1 (sklep).
 Specjalność roboty kuśnierskie.

WISZNIEWSKI A., Zamkowa 20,
 wejście z zauł. Św. Michała 1.

PRACOWNIA UBRANŃ DAMSKICH
D. WORONIN
 ul. Niemtecka 19 m. 5.

Zakrzewska M., Kalwaryjska 20-2.
 Zakrzewski Józef, Wileńska 37-1.
 „Źródło Pracy“, Trocka 19.

Kroju nauczyciele.

NAUCZYCIEL KROJU
R. GISIN, Zawalna 55 m. 2.

Kuchenne naczynie.

Wileński Dom Tow. - Przemysłowy
 B-cia Jabłkowski S. A.,
 ul. Mickiewicza 18, telefon 7-33,
 oddział „C. I. D.“. Artykuły
 codziennej potrzeby od 25 gr.
 do 3 zł.
 Polski Sklep naczyń kuchennych
 P. Brajbisz i H. Krakowska,
 Zamkowa 24.

Kwiaty (żywe).

Gintowt-Dziewałtowski, Zamkowa 11.
 Moczulak J., Wileńska 36.
 Świrklis A., Mickiewicza 20.
 Weller, Zawalna 18, Sadowa 8, tel.
 10-57.

Kuśnierskie pracownie.

Bielewicz J., Wileńska 42 (Dom ofi-
 cera polskiego).
 Pierwszorzędna Pracownia Kuśnierska
 L. Kamaj, Wileńska 6 m. 9. Wy-
 konywa wszelkie roboty w za-
 kres kuśnierstwa wchodzące.
 Łopuszański L., Zamkowa 4.

PRACOWNIA KUŚNIERSKA
M. PORUDOMIŃSKI
 WILNO, NIEMIECKA 3/13.

Wykonuje wszelkie roboty
 futrzane.

Pracownia Kuśnierska B. Sorezon,
 Niemiecka 21-1. Przyjmuje się
 różne obstalunki i reperacje.
 Sakowicz A., Zamkowa 3-3.

PRACOWNIA KUŚNIERSKA
WIKIER L.

ul. Sawicz 1-3.

Wiśniewski S., Królewska 1 (sklep).

Lampy.

D/H. T. Odyniec, Wł. I. Malicka,
 Wielka 19, tel. 4-24.

Len.

Centrala Bazarów Przemysłu Ludo-
 wego Spółdz. z o. o., Poznańska 2,
 tel. 13-47. Sprzedaż lnianych
 płócien samodziiałowych i goto-
 wych wyrobów z nich.
 „Flaxtow“ Sp. z o. o., Kwiatowa 7,
 tel. 17-42. Eksport oraz dostawa
 do krajowych fabryk lnu,
 pakui i siemienia lnianego.
 „Len“, Sadowa 4, tel. 179. Skup za-
 wodowy lnu, siemienia lnianego
 i innych ziemiopłodów.
 „Standart“ T-two Handl. Sp. z o. o.,
 Gościnna 1, tel. 19-02. Export,
 oraz dostawa do fabryk krajow-
 ych lnu i siemienia lnianego.

Leśny handel.

Abramowicz A., Żeligowskiego 10,
 tel. 5-53.
 Alperowicz A., Zawalna 15, tel. 8-44.
 Alperowicz Z., Portowa 5, tel. 6-36.
 Aramowicz F., M. Pohulanka 16/9,
 tel. 2-94.
 Bastuńscy B-cia M. i J., Subocz 8,
 tel. 13-97.
 I. Fernand Chalos, Paris. Importation
 de bois. Representant en Pologne
 I. Martens. Export drzewa, Te-
 atralna 9-4, tel. 15-84.

Cukierman B. J., W. Pohulanka 8,
tel. 3-25.
Gersztejn Gerszon, ul. Zawalna Nr.
19-b, tel. 7-06.

GURWICZ A, Łukiska 8, tel. 18-04.

Korzon S., Mickiewicza 60, tel. 1-68.
Kremer E., 3-go Maja 1, tel. 3-34.
Lederman B. i M., Teatralna 7, t. 18-39.
Lewin Juljusz i Józef, Kolejowa 15,
tel. 7-04.
Sołowiejczyk B., Nowogródzka 16, te-
lefon 8-42.
Wojewódzki W., Arsenalska 6.

Litografje.

LITOGRAFJA
AJZENSZTAT H. i LAPID S.
ul. Subocz 10.

LITOGRAFJA
J. KLEMBOCKI i Syn
Kwaszelna 21, tel. 9-16.

Laskow Ch. i Syn, Subocz 9.
Mac N., Dąbrowskiego 3, tel. 4-18.

Lombardy.

„Kresowja“, Hetmańska 1, tel. 7-22.

ZAKŁAD ZASTAWNICZY
Komunalnej Kasy Oszczędności
Trocka 14, tel. 7-27.

Lustra.

D.H. T. Odynec, wł. I. Malicka,
Wielka 19, tel. 4-24.
Sobol Sz. Niemiecka 3, tel. 3-63.

Malarskie pracownie.

Strebekko Czesław, Wileńska 33.
Artystyczna pracownia obrazów,
i restauracja takowych, oraz
oprawa w ramy.
Tomkiewicz Józef, Wiwulskiego 8-3.

Manufaktura.

„Bazar Przem. Lud.“, Zamkowa 8.
Barysznik M., Niemiecka 16.
Głowiński A., Wileńska 27, tel. 12-63.
Gordon N., Niemiecka 28, tel. 3-06.

Wil. Dom Towarowo-Przemysłowy
B-CIA JABŁKOWSCY S. A.
ul. Mickiewicza 18, tel. 7-33.
Nowości sezonu.

Maćkowiak M. i Romańczuk T., Wiel-
ka 47.

Molenda G. i Syn, Niemiecka 22.
Noz, Niemiecka 19, tel. 8-90.
Nowicki i Syn, Wielka 24, tel. 2-92.
Pikiel Włodzimierz, Wielka 7, tel. 11-35.
„Przemysł Bławatny“, Oszmiańska 3.
Ruciński R., Wielka 30, tel. 2-53.
J. Szczybuk, Syn i L. Indrupski, Nie-
miecka 28, tel. 11-95.

Maszyny do pisania.

Block-Brun S. A. Oddz. w Wilnie,
Mickiewicza 31, tel. 3-75.
Maszyny do pisania Remington.

Lacki, Wielka 5, tel. 12-31.
Peneusow S., Wileńska 10, tel. 19-45.
Warsztat reperacyjny wszelkich
maszyn do pisania, rachowania
i kas rejestracyjnych.

PRACOWNIA ŚLUSARSKO-MECHANICZNA
WALENTYNOWICZ W.
ul. 3 Maja 1 m. 15.
Reparacje wszelkich maszyn biurowych.

Maszyny do szycia.

Lacki P., Wielka 5, tel. 12-31.
Nagrodzki Z., Zawalna 11a.
Singer Sewing Company, Magazyn:
Zawalna 15, Biuro: Zawalna 10.
„Uniwersal“, Wielka 9, tel. 12-83.

Maszyny i narzędzia roln.

patrz Rolnicze narz. i masz.

Meble.

Gurwicz Zelman, Troca 16-8. Wy-
twórnia miękkich mebli.
Kac A., Wileńska 7 (Antykw.)

Skład mebli, wyrobów stolarsk.
i tapicerskich
B. ŁOKUCIEWSKI
Wilno, ul. Wileńska 23.

SKŁAD MEBLI
SPÓŁDZIELNI ZRZESZONYCH STOLARZY
„MEBLÓWIL“
ul. Trocka 9.

Oikin B-cia S. i Sz., ul. Niemiecka 3,
telefon 13-62.
Wilenskin M. i S-ka, Skład mebli,
wyrobów stolarskich i tapicer-
skich, Wielka 21.
Spółdzielnia Zjednoczonych Stolarzy
Chrześcijan, Trocka 6.

Miernicze narzędzia.

Żejmo M., Mickiewicza 24, tel. 1-61.

Mleczarnie.

Bylińska S., Wileńska 13.
„Ferma-Lubow“, Gdańska 6.
Hejber J., Mickiewicza 9, Zamkowa 14,
Ostrobramska 5, Ludwisarska 1,
Szopenowska 6 i Kalwaryjska 9.
„Kresowianka“, W. Pohulanka 19.
Eynikowa Kamilla, Wileńska 8.
Olszewska A., Antokolska 62.
Świdziński N., ul. Mickiewicza 31.
Urbanowicz W., W. Pohulanka 27.

Młyny.

Chwoles F. i C. B-cia, Pióromont 6,
telefon 3-65.
„Kresowy Młyn Parowy“, Słowackie-
go 22, tel. 9-04.
Kinkulkin M., Leoniszki 9, tel. 7-52;
biuro, Kwaszelnia 19, tel. 4-06.
„Zbożo-młyn“, Ponarska 36, tel. 2-78.

Motocykle.

Ronczewski A., Wileńska 10. Moto-
cykle F. N.

Mydła fabryki.

Fabryka mydła „Byk“, ul. Wróbla 7,
tel. 2-60; biuro: Hurtownia Kupc.
i Przemysłow., Ostrobramska 25,
tel. 10-17.

Nabiał (hurt).

ZRZESZENIE PRODUCENTÓW NABIAŁU
w WILNIE.

ul. Piłsudskiego 13, tel. 20-33
i 22-22.

Deul M. i J., Rudnicka 13, tel. 11-04.
Masło i sery. Hurt, detal.
Związek Spółdzielni Mleczarskich i
Jajczarskich, Zamkowa 18,

Naczynia Kuchenne.

D/H. T. Odyniec, Wł. I. Malicka,
Wielka 19, tel. 4-24.

Nafta i smary (hurt).

„Galicja“ S-ka Akc., Zawalna 60, tel.
9-69.
„Karpaty“, Gościńska 1-3, tel. 7-24.
„Polmin w Wilnie“ S-ka, Jagielloń-
ska 11, tel. 1-72.

Nasiona i nawozy sztuczne.

Centrala Spółdzielni Rolniczo-Handlo-
wych, Mickiewicza 19, tel. 2-56,
Hamburg M., Sadowa 7.
Nagrozdki Z., Zawalna 11-a tel. 6-87.
Syndykat Roln. Wil., Zawalna 9, t. 3-23.
Szyk F., Zawalna 58, tel. 17-60. Poleca
także pokarmy dla wszelkiego
drobiu i ptactwa.
Wilpizewski D., ul. Bonifraterska 8.
Weller E., Sadowa 8 i Zawalna 18.

DELEGATURA

Zjednoczonych Fabryk Związków Azotowych
w Mościcach i w Chorzowie
w WILNIE.

ul. Portowa 23 m. 21. Telefon 16-68.

N i c i.

FRLICZKA FRANCISZEK,
Polska Składnica Galanteryjna
Zamkowa 9, tel. 6-46.

Nuty (muzyczne).

Gebethner & Wolf, Mickiewicza 7.
„Lira“, Trocka 15.

ZAWADZKI JÓZEF.
KSIĘGARNIA I SKŁAD NUT,
Zamkowa 22.

Obicia meblowe, dywany, firanki.

Bazar Przem. Lud., Zamkowa 8.
Idelson S., Niemiecka 20, tel. 16-18.
Jerenburg M., Niemiecka 21, tel. 15-47.

Obuwie.

Borowski J., Wileńska 30.

•••••
Białomiejski J., Zamkowa 7, tel. 11-50.
•••••

Czapliński Wł., Wielka 13.
Gawroński F., Mickiewicza 5.
Każmirski S., Mickiewicza 4.
Kabacznik R., Wileńska 34.
Krzyżanowski T., Ludwisarska 2.
Litwinowicz W., Zamkowa 24.
Moczulski T., Zamkowa 12.
Moroz A., Wileńska 18.
Sawicki B., Ludwisarska 3.
Zulman Z., Niemiecka 18.
Tarasewicz B., Wielka 17.
Urbanowicz P., W. Pohulanka 33.
Węckowicz J., Ludwisarska 2.
Wildsztejn J., Rudnicka 2.
Wojtkiewicz M., Wileńska 42.
Wołodkowicz Jan, ul. Zamkowa 18.
Zubowicz W., Wileńska 23.

Odlewnie żelaza, bronzu i innych metali.

Bekker B-cia Węglowa 9, tel. 10-41.
Jankowski W., Saska Kępa 6.
Mozer A. i S-wie w Wilejce, Połocka
35, tel. 14-48.

Ogłoszeniowe i reklamowe biura.

Grabowski S., Garbarska 1, tel. 82.
Karlín J., Niemiecka 35, tel. 6-05.
„Pośrednik“, właśc. E. Soból, ul.
Wileńska 8.

Olejarnie.

Akc. T-wo Kurlandzkiej Olejarni Sp. Akc.
Zarząd: Wilno, ul. Słowackiego 28,
tel. 602. Fabryka: Wilno, ul. Kurlandzka 3, tel. 603. Oleje oraz makuchy: lniany, słonecznikowy, rzepakowy. Oleje rafinowane i pokosty.

Opony i dętki samoch.

p. Samochody.

Optyczne materiały.

„Optyka“, Arcichowski Edward i S-ka,
Niemiecka 4, tel. 3-28.
Iwaszkiewicz Jan, Ostrobramska 15.

Optyk L. Magun, Wilno, Mickiewicza 4.
„Optyfot“, Wielka 66.
„Optypol“, Mickiewicza 11-a.

„OPTYK RUBIN“
wilno, ul. Dominikańska 17,
tel. 10-58. Najstarsza Firma
w kraju. Zał. 1840 r.

Rabinowicz M., Wielka 8.
Rabinowicz L. Ostrobramska 4.

SNARSKI M., Niemiecka 22.

Owoce.

Banel S., Mickiewicza 22, tel. 8-49.
Binuński M., Mickiewicza 11.
Januszewicz A., Zamkowa 20, t. 8-72.
B-cia Michelis, ul. W.W. Świętych 3,
tel. 14-23. Hurt.
Szlosberg M., zauł. Oszmiański 1.
T-wo „Agrumwil“ Straszuna 7, t. 5-31,
hurtowy skład.
„Zakopianka“ Polski owocowo-mlecz.
sklep. Mickiewicza 11-a.

Papier i tektura (hurt).

„Dawidson A.“, Centrala, ul. Szawel-
ska 10, tel. 14-86.
Dessler Feliks, Sadowa 9, tel. 4-35.
Dubieński W., Jatkowa 1.
Kalmanowicz J., Sadowa 23, tel. 6-16.
Karkliński S., Niemiecka 22, tel. 16-76.
Mejer Lewin, Kwiatowa 3, tel. 17-23.
Sprzedaż papieru i mat. piśm.
„Papier“, Sp. Akc., Zawalna 13, t. 5-01.
Rodziewicz M., Wielka 9, tel. 6-25.
Szub J., Stefańska 2.

Parasole.

FRLICZKA FRANCISZEK, „Polska“
Skład. Galant., Zamkowa 9, t. 6-46.

„JANUSZEK“, Pol. Sklep Ga-
lant. i trykotaży, S-to Jańska 6.

Wil. Dom Towarowo -Przemysłowy
B-cia Jabłkowski S. A.,
ul. Mickiewicza 18, tel. 7-33.

Perfumerje.

Patrz apteczne sklady.

Pieczenie.

Arkuski G., Niemiecka 7, tel. 7-11.
Ass L., Niemiecka 10.

POLSKA WYTWÓRNIA STEPLI
„CZESŁAW”
WILNO, UL. ZAMKOWA 26.
Wykonanie solidne i terminowe.
CENY NAJTAŃSZE.

Filipski T., Zamkowa 6.
Mączyński W., Królewska 7—8 (front).
Wakser J. Wileńska 6 (front).
Woźnicki A. i Syn, Młynowa 5.7
(front).
Żabiński M., Niemiecka 6, tel. 17-17.

Pieczyno: chleb, bułki.

Alperowicz, Wileńska 20, tel. 18-29.
Ankudowicz J., Nowoświecka 9.
Karpiejezyk M., Tatarska 9.
Kondratowicz M., Wileńska 23.
Marcinkiewicz J. i Korzon J., Rossa 11.
Nowicki A., Kalwaryjska 10.
Rutkowski W., Szopenowska 3.
Strugańska, Ostrobramska 4.
Taraszkiwicz L., Mickiewicza 27.
„Turan”, Zamkowa 8.
„Udziałowa”, Garbarska 1.

Piśmienne materiały.

Arkin J., Wileńska 32.
Arkuski G., Niemiecka 7, tel. 7-11.
Borkowski W., Mickiewicza 5, t. 3-72.
„Dawidson A.”, Oddz. Rudnicka 31,
tel. 15-96.
Dubieński W., Jatkowa 1.
„Eleonora”, S-to Jańska 1.
Fiałko A., Niemiecka 35. Sprzedaż
artyściycznych pocztówek.
Ganes S., W. Pohulanka 9.
Girszowski J., Zamkowa 13.
Gordon D., Papier, materiały piśmienne,
księgi buhalteryjne.
Heller A., Mickiewicza 17.
Kiewlicz A., Wielka 68.
Karkliński S., 1-sza Jatkowa 2.

Papier, materiały piśmienne, księgi
handlowe i zakład introligatorski
M. ŁUKASZOK
WILNO. TROCKA 9.

Mejer Lewin, Kwiatowa 3, tel. 17-23.
Sprzedaż papieru i mat. piśm.
Mackiewicz, Mickiewicza 30.
Macewiczowa E., Wileńska 22.

Sklep materiałów piśmiennych
„PROGRES” B. Gofung
Zamkowa 22.

Puhaczewski W., Zamkowa 7.

Rodziewicz, Wielka 9, tel. 6-25.
Rutski K., Wileńska 38, tel. 9-41.
„Sobol Z’., Mickiewicza 37 (od frontu).
Tarasiewicz J., Bazylijańska 1/3. Ma-
terjały piśmienne i kancelaryjne.
Żuk, Mickiewicza 1.

Piwo (hurt).

BERGER M., hurt. skład piwa
oraz fabryka wód gazowych i le-
moniady. Kwaszelna 17. t. 14-95.

Chojnicki W., (Haberbusch i Schiele),
Kopanica 12, tel. 8-82.

Goldberg T., Reprez. Browaru
Okocimskiego i fabryka napojów
„Nektar”, Lelewela 1—3, tel. 4-60

Patasznik T-wo, Jagiellońska 9, tel.
5-44 (repr. Lwowsk. T-wa Akc.
Bro w.).

Rajchel Sz. (Drozdowskie - Lutoslawa-
skich), Wilkomierska 3.

Weksler J., Piwna 6 m. 23, t. 3-97.

Platery.

D/H. T. Odyniec, Wł. I. Malicka,
Wielka 19, tel. 4-24.

Podrózne artykuły.

Rymkiewicz A., Mickiewicza 9, tele-
fon 15-80.

Pogrzebowe zakłady.

Bójko, Królewska 3.
Bylińska - Młonek J., Sawicz 1, pra-
cownia, Sawicz 4,
Dowbor P., Wielka 5.
Drzewiecki J., Wielka 33 (róg Szklan-
nej, obok gmachu ratuszow.).
Trumny po cenach najniższych.
Rakowski L., Ostrobramska 16; oddz.
Kalwaryjska 1.

Pomniki.

(patrz kamieniarskie pracownie).

Pończochy.

FRLICZKA FRANCISZEK,

„Polska Skład. Galant.“

Zamkowa 9, tel. 6-46.

„JANUSZEK“, Pol. Sklep Galant.
i trykotaży, Ś-to Jańska 8.

„Pogotowie Pończosnicze“.

Wileńska 30.

Wszelkie obstalunki trykotaży
i pończoch, oraz reperacje. Pończochy
i skarpetki w wielkim wyborze.

Wileński Dom Tow. - Przemysłowy
B-cia Jabłkowski S. A.,
Mickiewicza 18, tel. 7-33.

Pomoce Szkolne.

„Wil. Pomoc Szkolna“, Wileńska 38,
tel. 9-41.

Porcelana.

Kalita P., Zabłocki L. i S-ka, Wielka 17,
tel. 17-57.

D./H. T. Odyniec, Wł. I. Malicka,
Wielka 19, tel. 4-24.

Wileński Dom Tow. Przemysłowy
B-CIA JABŁKOWSCY S. A.
Mickiewicza 18, tel. 7-33

Oddział „C. I. D“. Artykuły co-
dziennej potrzeby od 25 gr. do 3 zł.

Pralnie i chemiczne farbiarnie.

„Apollo“ pralnia i chem. czyszcz.,
Arsenalska 4 (vis a vis Katedry).
Farbiarnia, pralnia bielizny białej
i chemiczna, Dominikańska 14.
Kuczyńska U., Św. Jańska 1.
Kryzysowa Pralnia, z. Literakki 5.
Przyjmuje wszelką bieliznę po
cenach kryzysowych.

POGOTOWIE KRAWIECKIE
Farbiarnia i Pralnia Chemiczna
„**POLONJA**“.

Zawalna 6, tel. 6-98.

Najstarsza w kraju farbiarnia chemiczna
pralnia, prasownia i gremplarnia me-
chaniczna „**EXPRESS**“, Wielka 31
(róg Szklannej), tel. 17-00.

Pralnia i chem. czyszcz. K. Leleckiej,
Wiwulskiego 22.

„Polska Pralnia“, Bazylijańska 3 (front).

Piotrowiczowa H., Kalwaryjska 20.

Pralnia „Pracowitość“, Ostrobramska 2.

Pralnia Francuska, Wileńska 27-6.

Pralnia Ryska Heleny Rynkiewicz,
W. Pohulanka 2.

Pralnia Wiedeńska, Sawicz 8.

Farbiarnia i chemiczna pralnia
WOJTKIEWICZ A.
Bonifraterska 2 i Wielka 66, t. 20-45.

Pralnia zwyczajna i chmiczna im.
Św. Zyty, zauł. Kazimierzowski 8.
Ś-to Jańska Farbiarnia i pralnia che-
miczna J. Siwińskiej ul. Św.
Jańska 3-1.

Prepar. zwierząt i ptactwa.

Łodziński R., Garbarska 1.
Szczer W., Ś-to Jańska 7.

Radio.

Biurowo radio i elektrotechniczne
„**DZWON**“ Ł. Wajmana, Wileń-
ska 22, tel. 6-55. Sprzęt radio
i elektrotechniczny oraz grzejniki
elektryczne na prąd gospodarczy.
Piorunochrony i dodatki.

„Elektrit“, Wileńska 24, tel. 10-38.
Girda Michał, Zamkowa 20, tel. 16-28.
„Ogniwo“, Ś-to Jańska 9.
Polskie Zakłady Philips S. A., ulica
Jagiellońska 9, tel. 11-25.
Sałasiniński Jan, Wileńska 25, tel. 19-01.
Wajman D., Trocka 17, tel. 7-81.
„Wil. Pomoc Szkolna“, Wileńska 38-
tel. 9-41.

Ramy.

Borkowski W., Mickiewicza 5, t. 3-72.
Kutulski M., przy Ostrej Bramie 29.

Narkiewicz A., Młynowa 21.
Pułaczewski Wł., Zamkowa 7.
Strzedziński W., Królewska 1, t. 13-13.
Wysocki L., Ostrobramska 8.

Ręczne roboty.

„Praca“, Zamkowa 26.
Sklep robót ręcznych „Sopfir“, Wileńska 13.

Restauracje.

„Bristol“, Mickiewicza 22, tel. 7-64.
„Bukiet“, Mickiewicza 7, tel. 17-93.
„Europa“, Dominikańska 1, tel. 5-48 i 12-37.
„George'a“, Mickiewicza 20, tel. 4-74.
„Kaukaska Szaszłyczarnia“, Mickiewicza 22.

„Klub Szlachecki“, Mickiewicza 19.

„L A Z A R“, kabaret-dancing,
Niemiecka 35, tel. 8-71.

„Mazowiecka“, Jagiellońska 2-a.
„Nowa Gospoda“, Pasztecziarnia, Niemiecka 1 (róg Trockiej).

S-ka Wil. Pracown. Rest., Dworzec Kolejowy.

„Staro-Wileńska“, Wielka 8.
„Zacisze“, Mickiewicza 25, tel. 8-14.
„Ziemiańska“, Mickiewicza 9.

Rękawiczki.

Wytwórnia rękawiczek skórzanych i kurtek M. Bengen, Niemiecka Nr. 37.

Blumental F., Wielka 27-6.

FRLICZKA FRANCISZEK.
Polska Składnica Galanteryjna,
ul. Zamkowa 9, tel. 6-46.

Indurski S., Wielka 4.

Centralne Biuro Eksportowe wyrobów rękawiczników wileńskich „Kazanwil“, Spółdz. z o. o. Zawalna 60-6.

Kinkulkin D., Niemiecka 29-9.

Kliot Ch. Pracownia rękawiczek i kurtek skórzanych, Wielka 52-5.

Trocki J. Wytwórnia rękawiczek skórzanych, Trocka 1-1.

Rolnicze narzędzia i maszyny.

Centrala Spółdzielni Rolniczo-Handl., Mickiewicza 19, tel. 2-56.

Nagrodzki Zygmunt, Zawalna 11-a, tel. 6-87.

„Ostrówek“, Zawalna 51, tel. 3-91.
Wileński Syndykat Rolniczy, Zawalna 9, tel. 3-23.

Rowery i części.

Lacki, Wielka 5, tel. 12-31.
Nagrodzki Z., Zawalna 11-a.
„Uniwersal“, Wielka 9, tel. 12-83.

Ryby.

Spółdzielnia Rybacka, Zawalna, rynek drewniany, stragan 41.

Rymarskie wyroby.

Jankiewicz J., Wileńska 30.
Krusiewicz J., Wileńska 28.

Samochody, opony i dętki.

„Auto-garaże“, Tatarska 3, tel. 17-5.
Przedstawicielstwo „Dunlop“, Gdańska 6.

„Essex“, Mickiewicza 23.
„Fiat“, T-wo, Mickiewicza 24.
Malinowski W., inż. (Ford), Wileńska 23, tel. 3-10.

„Ursus“ i C. W. S.—przedstaw. inż. Janowicz, Holendernia 12, t. 13-30.
Włodawski J., Wileńska 32, przedstawicielstwo sam. „Federal“ i „Chevrolet“.

Skóry.

Brener B-cia hurtownia, Rudnicka 9, tel. 11-67.

Brojdo A., Węglowa 12.
Czapla T., Szklana 2.
Majster W., Szklana 16.

Ślusarskie pracownie.

Gawla K. Mostowa 16.
Kiepała F., Łotoczek 4.
Koszyk St., Archanielska 3.
Lisowski A., 3-go Maja 9.
Lubin Feliks, W. Pohulanka 27-22.
Piotrowski A., Legjonowa 3.
Sosnowski M., Kalwaryjska 18.
Stawiarski J. i S-ka, z Bernardyński 4.

Sportowe artykuły.

A. Browiński, Wileńska 6. Wytwórnia nart i kajaków.

Don M., Trocka 16. Wytwórnia sprzętu sportowego.

„**CEL**” Warsztaty mechaniczne sprzętu strzeleckiego i sportowego Józefa Tomaszewskiego, Wilno, Lipowa 4, t. 13-92. Cenniki na żądanie.

FRLICZKA FRANCISZEK, Polska Składnica Galant., ul. Zamkowa 9, tel. 6-46.

Przedstawicielstwo „Dunlop”, Gdańska 6, tel. 4-21.

Dom Sportowy „DINCES”
WILNO, Wielka 15, tel. 10-46.

KRYM STANISŁAW
UL. BAKSZTA 9 (front)
WYTWÓRNIA
OBUWIA SPORTOWEGO.

DH „LECH”
Wielka 24, tel. 4-00. Wytwórnia i składnica artykułów sportowych. Kożuszki zakopiańskie.

WYDAWNICTWO „OGNIWO”
WILNO, ul. Teatralna 11, tel. 5-17.

Sprzęt do wyszkolenia strzeleckiego, sportu i gimnastyki.

„**SPORT I MUZYKA**”
WILNO, ul. Wielka 34, tel. 20-16.
Najtańsze źródło nabycia artykułów sportowych i muzycznych.

Spożywcze Sklepy

patrz Kolonjalne.

Spółdzielcze centrale handlowe.

Spółdzielnia Hurtownia Artykułów Spożywczych Detalicznych Kupców i Przemysłowców Chrześcijań, Ostrobramska 25, t. 10-17.

Związek Spółdzielni Mleczarskich i Jajczarskich, Zamkowa 18, Związek Spółdzielni Spożywców R. P., w Warszawie, oddz. w Wilnie, zauł. Rossa 3, tel. 56.

Krajowa Spółdzielnia Spożywców Kolejarzy z odp. udział. w Warszawie — sklepy w Wilnie.

Starożytności.

Bołtupski S., Wileńska 10.

Kac A., Wileńska 7.

Notes Dawid, Wileńska 13.

Stemple.

(patrz pociąganie).

Stolarskie pracownie.

Brewiński A., Wileńska 6.

Gajdul Piotr, Wiwulskiego 14—16.

Grodzieński E., Wielka 33—42 (wejście z bramy).

Lit. T-wa Dobr., Kier. Uszkiewicz J., zauł. Literacki 11—32.

Oszurko M., Ludwisarska 8 (w podw.).

Ostromecki W., W. Pohulanka 20.

Pawilonis W. i J. Gapanowicz, Rydza Smigłego 22.

Rekić K., Borowa 3.

Sienkiewicz M., Chocimska 27.

Wołosewicz W., Mickiewicza 46. Wykonywa wszelkie roboty stolarskie.

Suszarnie.

K. SIENKIEWICZ

Wytwórnia suszonych owoców i jarzyn oraz kwaszarnia kapusty i ogórków.

w Wilnie, ul. Saska Kępa 1.
Tel. 8-94.

Firma egz. od r. 1893.

Swetry.

FRLICZKA FRANCISZEK
Polska Składnica Galanteryjna
ul. Zamkowa 9, tel. 6-46.

Szczotki i pędzle.

Kronik L., Rudnicka 7.
Odyniec P. i S-ka Wielka 19.
Sennewaldt I. S., Wileńska 25.
Symonowicz B., Ś-to Jańska 7.

Szkoło i lustra.

Bloch J., W. Świętych 3.
„Etna“, Rudnicka 2, Szkoło i lustra.
Kalita P., Zabłocki L. i S-ka, Wielka 17.
„Kryształ“, Szkoło okienne, Rudnicka 7.
D/H. T. Odyniec, wł. I. Malicka, ul. Wielka 19, tel. 4-24.
Pak J., Mickiewicza 24.
„Szyba“, Zawalna 32, tel. 17-92.
Sobol Sz., Niemiecka 3, tel. 5-73.
Szyby i lustra.

WIL. DOM. TOW. PRZEMYSŁOWY
Bracia Jabtkowscy, Mickiewicza
18, tel. 7-33. Oddz. „C. I. D.“ Ar-
tykuły codz. potrz. od 25 gr. 3 zł.

Szyldy.

Artystyczna pracownia szyldów
I. Wiguszyn
Wilno, ul. Niemiecka Nr. 8.
Szyldy na blasze, szkłe, świetlne,
emaljowane i herby państwowe.
Ceny dostępne.

Tapety.

Brojdo N., Rudnicka 6.
Rynkiewicz A., Mickiewicza 9.
Reches N., Niemiecka 20.

Tapicerskie wyroby.

Czyż E., Św. Ignacego 14 — 18, filja:
ul. Wsz. Świętych 3—8.
Gurwicz Zelman, Trocka 16—8.
Łokuciewski B., Wileńska 23.
Miklasz J., Trocka 6.
Mołodecki W., Jagiellońska 8.

Tartak.

Baran O. i M., Szopena 4, tel. 7-14.
Chwoles F. i Ch., Pióromont 6, tel.
3-65.
Gerszater K., Antokolska 116, tel. 7-29.
Lewin C. i Szelubski, Pióromont 7.
„Morgensztern M. S.“, Tartaki 34,
tel. 7-60.
Parnes B., Tartaki 32, tel. 1-76.

Stefański Tartak Parowy Z. N. Epsz-
tejna, Słowackiego 42, t. 17-26,
m. pr. t l. 6-93.
Świrsey B-cia, Fabryczna 14, tel. 7-71.
Szapiro, Wysoka, tel. 413, filja W.
Pohulanka 4, tel. 12-07.

Techniczne biura.

Komaj Don, inż., Bosaczkowa 5, te-
lef. 12-77.
„Elektrokan“, Piwna 9, tel. 17-89
„Elektrit“, Wileńska 24, tel. 10-38.
Wajman D., Trocka 17, tel. 7-51.
Żejmo M., Mickiewicza 24, tel. 1-61.

Tektura.

(Patrz papier i tektura).

Trumny

(Patrz pogrz. zakł.).

Trykotaże.

FRLICZKA FRANCISZEK, „Polska
Skład. Galant“, Zamkowa 9 t. 6-46.
„JANUSZEK“, Pol. sklep galant
i trykotaży. Ś-to Jańska 6.
Bloch, małżonkowie, Rudnicka 17,
fabryka, Straszuna 6.

Tytoń i wyroby.

Ebin A. i I., Wielka 44, tel. 4-25.
Gorzuchowski, Zamkowa 9, tel. 11-50.
Hurt. Wyrob. Tyt., Ostrobramska 27.
Hurtownia Wyr. Tyt. Stanisława Pro-
fica, Niemiecka 3.
Jeziński N. H., Wielka 47.
Monopol Polski, Jagiellońska 1.
Osmołowska M., Zamkowa 14.
Zajączkowski Aleksander, Wileńska 42.

Ubezpieczeniowe t-wa.

Assicurazioni Generali Trieste (Włoska
Sp. Akc. w Tryjeście), Oddział w
Wilnie, ul. Mickiewicza 19, tel. 8-40.
„Europa“, Inspektorat, Mickiewicza 15.
Kraak. Tow. Ubezp. „Florjanka“ S. A.
w Krakowie, Jener. reprez.
w Wilnie, Mickiewicza 9, tele-
fon 20-62.
„Riunione Adriatica di Sicurtà“ i „Piast“,
Oddziały, Biskupia 4, tel. 8-23.

Tow. Ubezp. „POLONIA”, Sp. Akc.
Oddział w Wilnie, Mickiewicza 4,
tel. 3-21 i 8-01.

„Port”, Sp. Akc., T-wo Ubezpieczeń,
Oddział w Wilnie, Gdańska 1,
tel. 17-62.

Powszechny Zakł. Ubezp. Wzaj., Od-
dział. Mickiewicza 18.

Poznańsko-Warsz. T-wo Ubezp., Od-
dział, Mickiewicza 7, tel. 8-25.

„Przezorność”, Oddział, Mickiewicza
24, tel. 19-24.

„Prudential”, przedstawicielstwo, ul.
Mickiewicza 24, tel. 19-24.

„Przyszłość”, Sp. Akc. Oddział działu
życiowego, Wielka 26/2, t. 4-93.

T-wo Ubezp., „Port”, Benedyktyń-
ska 2, mieszk. 3. tel. 18-60

Warszawskie T-wo Ubezp., Oddział,
Mickiewicza 17, tel. 3-03.

T-wo Ubezp. na Życie „Vita i Kra-
kowskie”, Sp. Akc., w Warsza-
wie, Oddz. w Wilnie, ul. Mic-
kiewicza 17, tel. 15-03.

T-wo Ubezp. „Orzeł”, oddział w Wil-
nie, Mickiewicza 37, tel. 6-57.

Ubrania gotowe.

Dutkiewicz E., (damskie), Mickiewi-
cza 7.

Michalski S., Uniwersytecka 2. Polski
sklep ubrań i futer.

Nowicki J. i Syn, Wielka 24, t. 2-92.

Salit M., Syn, Wielka 52.

Szczybuk M. G., Wielka 48.

Saumańscy W. i E., Mickiewicza 1.

Trusiewiczówna K. (dziecinne), Wi-
leńska 15 m. 12.

Wileński Dom. Tow. Przemysłowy
B-CIA JABŁKOWSCY Sp. Akc.,
ul. Mickiewicza Nr. 18, telef. 7-33.
Wykwitna robota.

Warsztaty.

„Autogaraże”, Tatarska 3, tel. 17-52.
Ślusarski A., Jagiellońska 11.

Warszt. mech., ślus., stolar., odlewn.,
kuźnia mech., — spawanie Pań-
stw. Szk. Techn. Holendernia 12,
tel. 11-92.

Warszt. samoch., kursy kierow. sa-
moch. Tow. Kursów Techn.,
Holendernia 12.

Warszt. Samoch. „Fiat”, Kalwaryj-
ska 8, tel. 4-01.

Warszt. ślus.-mech. i spawalnicze,
Litewskiego T-wa Dobroczyń-
ności, pod kier. mistrza Cz. Ka-
rolusa. Przyjmują wszelkie ro-
boty w zakres ślusarstwa i mech.
wchodzące oraz szwelowanie.
Wykonanie solidne i tanie.

Wina i wódki.

Ajzensztad M., Zawalna 45.
Akselrod i Szwarz Niemiecka 22,
tel. 18-59.

Antonowicz W., Zawalna 59.

Banel S., Mickiewicza 22, tel. 8-49.

Barszczyński P., Piłsudskiego 61.

Bieliński S., Mickiewicza 26, t. 18-98.

Giesajtis F., Mickiewicza 37.

Gołębiowscy Br. D/H., ul. Trocka 3,
tel. 7-57.

Hawrykiewicz J., Mickiewicza 33-a.

Januszewicz A., Zamkowa 20, tel. 8-72.

Jasieńska S., Wielka 26, tel. 11-20.

Ławrynowicz F., Zawalna 21.

Olszewski I., Zawalna 55.

Rymkiewicz A., Mickiewicza 9.

Sienkiewicz M., Witoldowa 47.

Suswiłło Jan, W. Pohulanka 27.

Szantyr W., Legionowa 10.

Węciewicz, K., Mickiewicza 7, tel. 10-62.

„Wilja”, Antokolska 78.

Zwiedryński, Wileńska 36, tel. 12-24.

Win owocowych i wód mineralnych fabryki.

„Narocz”, T-wo dla przetworu, importu
i eksportu win. S-ka z ogr. odp.,
Wielka 30.

Osmołowski, Kazimierzowski zauł. 9.
Tromszczyński E., Piwna 7., magazyn
Wielka 50.

Weksler J., Piwna 6 m. 3, tel. 3-97.

Wędliny (Masarnie).

Bartoszewicz K., Ostrobramska 18.
Czerek W., Wileńska 20 (róg Gdań-
skiej).

Czyż P., Mickiewicza 49.

Knapik L., Wileńska 27, tel. 15-27.

Pietkiewicz J., Wielka 2.

M E N K E K., Wielka 7.

Pietrow, Mickiewicza 10.

Tomaszewski J., Zarzecze 21.

Wojtkiewicz F., S-to Jańska 7.

Zytkiewicz M., Mickiewicza 22.

Węgiel.

„Centroopał“, Zamkowa 18, t. 17-90.
Deul, M., biuro Jagiellońska 3 — 5,
tel. 8-11, Bocznica: Kijowska 8,
tel. 9-99.

Fidler Leon, Makowa 15, tel. 13-55.
Bocznica: ul. Słowackiego 17,
tel. 8-79 Węgiel i koks.

„Górnośląskie Zakłady Górnicze“
Biuro: Mickiewicza 27, tel. 12-52.
Skład: bocznica „Pacific“, Ros-
sa 9, tel. 3-69.

Wileńskie Towarzystwo Węglowe

WITOLD KIEWLICZ i S-ka

Mickiewicza 9 (wejście z ul. Śnia-
deckich), tel. 1-46.

Lewin A., Piłsudskiego 29. Bocznica
Kijowska 8, tel. 10-49.

„Płomień“, Piwna 5. Skład drzewa
i węgla.

„Węgoalpał“, W. Pohulanka 33.

Wileński Syndykat Rolniczy, Zawal-
na 9, tel. 3-23.

Polski Skład węgla i drzewa „Nadzie-
ja“, Styczniowa 3.

Zabawki.

Borkowski W., Mickiewicza 5.
Kowalewski J., Połocka 3—13.
Osmotowska M., Zamkowa 14

Zegarki.

Andrukowicz W., Zamkowa 10.
Chowtin P., Lwowska 17.
Finn Ch. Mickiewicza 22, obok hotelu
George'a. Złoto, srebro, brylan-
ty. Zegarki, platery, kryształy
francuskie i wiedeńskie w wiel-
kim wyborze po cenach niskich.
Gorzuchowski K., Zamkowa 9, t. 11-50.
Lewin W., i S-ka, W. Świętych 21.
Jurewicz W., Mickiewicza 4.
Johan Pak, Mickiewicza 24.
Malinowski, Ś-to Jańska 12.
Podzelwer M., Niemiecka 37.
Rejtbord N., Niemiecka 17.
Rydlewski A., Wileńska 34.
Tomaszewski W., Subocz 2.
Tojbin R. Zamkowa 24.
Winkowski A. Zamkowa 15.
Załkind J., Wielka 47.

Żelazo i wyroby.

Bieniakoński Sz., Zawalna 43, spec.
okucia do drzwi i okien.
Braz S. Materiały techniczne i wodo-
ciągowe., Trocka 3, tel. 5-77.
Cholem B-cia D/H, ul. Kwiatowa 5, tele-
fon 3-53, 9-19 i 17-94.
Tow. Metalurgiczne B-cia Czerniak
i S-ka, Bazylińska 6, tel. 2-73.
Jorenburg M., Niemiecka 21.
Kulesza S. H., Zamkowa 3, tel. 14-06.
Rudomiński Sz. Zawalna 28, t. 7-32.
Ślusarski A., Jagiellońska 11.
Sennewaldt J. E., Wileńska 25.

KSIEGARNIA JÓZEFA ZAWADZKIEGO W WILNIE
I SKŁAD NUT JÓZEFA ZAWADZKIEGO ZAMKOWA 22.

POSIADA STALE NA SKŁADZIE :

PODRĘCZNIKI DO WSZYSTKICH SZKÓŁ
(TAKŻE W STANIE UŻYWANYM, O ILE ZAPAS STARCZY)
ORAZ LITERATURĘ SZKOLNĄ POMOCNICZĄ
(BIBLIOTECZKI, TEKSTY, SŁOWNIKI ETC. ETC.)
DOSTARCZA DRUKI I SWIADECTWA SZKOLNE

(upoważn. sprzedaż wydawn. Drukarń Państw. w Warszawie i Łodzi).

DOSTAWA DO BIBLIOTEK SZKOLNYCH.

DZIAŁ PEDAGOGIKI.

DZIAŁ TEATRÓW AMATORSKICH

NUTY NA WSZYSTKIE INSTRUMENTY.

Jarmarki i targi w Ziemi Wileńskiej.

- Braślów**, jarmarki 3 po 3 dni. 2 lut., św. Jerzy — 23 kwietnia i 1 października. Targi we środy i piątki (zw.).
- Budślów**, jarmark 2 lipca, targi w poniedziałki (zw.).
- Daugleliszki**, targi poniedziałki (zw.).
- Dokszyce**, targi we wtorki.
- Dołhinów**, jarmarki: 23 maja i 13 czerwca; targi we czwartki (zw.).
- Druja**, targi we wtorki i piątki (zw.).
- Dryświaty**, targi we czwartki (zwierz.).
- Dukszty**, targi we środy (zw.).
- Duniłowicze**, targi we wtorki (zw.).
- Dziewieniszki**, jarmarki 3: 23 kwietnia, 18 sierpnia i 13 października. Targi we czwartki (zw.).
- Dzisna**, targi we wtorki i piątki (zw.).
- Głębokie**, targi: poniedziałki i piątki.
- Gródek**, jarmark 1 maja, targi we wtorki (zw.).
- Hermanowicze**, targi w poniedziałki.
- Hoduciszki**, targi we czwartki (zw.).
- Holszany**, jarmarków 6: 25 marca, ostatni poniedział. przed Wielkanocą, św. Antoni — 13 czerwca, św. Jan — 24 czerwca, 26 lipca i 9 grudnia. Targi w poniedziałki (zw.).
- Hołubicze**, targi we wtorki (zw.).
- Hruzdowo**, targi we środy (zbożowe).
- Ignalino**, targi we czwartki (zw.).
- Iłja**, targi we środy (zw.).
- Jody**, targi we wtorki (zw.).
- Klemielliszki**, targi we środy (zw.).
- Kobylnik**, targi we wtorki (zw.).
- Komaje**, jarmarków 7: 3 lutego, 20 marca, 24 kwietnia, 17 maja, 30 czerwca, 2 października i 2 listopada. Targi we środy (zwierz.).
- Koziany**, targi we środy.
- Kraśne**, targi w poniedziałki.
- Krewo**, jarmarki: 2 stycznia, 22 maja, 1 sierpnia, 12 września oraz 25 każdego miesiąca. Targi we wtorki.
- Królewszczyzna**, targi w poniedziałki (zwierzęce).
- Krzywicze**, targi we środy (zw.).
- Kurzeniec**, jarmarków 3: 19 sierpnia, 21 września i 22 grudnia. Targi we wtorki (zw.).
- Landwarów**, targi w poniedziałki.
- Lebiedziewo**, jarmarków 6: poniedziałek po Nowym Roku, 24 kwietnia, 12 czerwca, 11 lipca, 8 i 21 listopada. Targi w poniedziałki (zw.).
- Leonpol**, targi we czwartki.
- Łużki**, targi we wtorki (zw.).
- Łyntupy**, jarmarki 2: Trzeci dzień po Wielkajnocy, dzień Zielonych Św. Targi we czwartki.
- Mejszagola**, targi w poniedziałki (zw.).
- Mielegjany**, targi w poniedziałki (zw.).
- Miadziół**, jarmarków 9: 19 stycznia, 15 lutego, 15 maja, 6 lipca, 14 sierpnia, 14 i 29 września, 11 listopada, 21 grudnia. Targi we czwartki (zw.).
- Michaliszki**, jarmark 29 września, targi we wtorki (zw.).
- Miory**, jarmarki 3: w najbl. środę, czwartek i piątek po Trzech Królach, 28, 29 i 30 czerwca, 8, 9 i 10 listopada. Targi w poniedziałki i czwartki (zwierz.).
- Mołodeczno**, targi we środy.
- Niemenczyn**, targi we czwartki (zw.).
- Nowy-Pohost**, targi we czwartki.
- Nowo-Święciany**, jarmarków 2: od 1—5 stycznia (5 dni) i od 1—7 września (7 dni). Targi we wtorki, środy i piątki (zw.).
- Nowo-Wilejka**, targi we wtorki i piątki (zwierz.).
- Olkienki**, targi we wtorki (zw.).
- Opsa**, Targi w poniedziałki (zwierz.).
- Orany**, targi we wtorki (zw.).
- Ostrowiec**, targi w poniedziałki (zw.).
- Oszmiana**, jarmarków 6: 24 kwietnia, następnych dni po Wniebowstąpieniu Pańskim, Bożem Ciele, 16 sierpnia, 11 września, i 2 października. Targi w poniedziałki i czwartki (zw.).
- Parafjanów**, targi we środy.
- Plissa**, targi we środy (zw.).
- Podbrodzie**, jarmarki we czwartki po 1 każdego miesiąca, poniedziałek po Niedzieli Palmowej i we wtorek po Niedzieli M. B. Różańcowej. Targi w poniedziałki (zw.).
- Podbrzezie**, targi we środy (zw.).
- Postawy**, targi w poniedziałki (zw.).
- Prozoroki**, targi w poniedziałki (zw.).
- Radoszkowicze**, targi we czwartki.
- Raków**, targi w poniedziałki.
- Rudziszki**, targi we środy każdego tygodnia (zwierz.).
- Słobódka**, targi w poniedziałki.
- Smorgonie**, targi we środy i piątki (zw.).

Soleczniki W., targi 1-go każdego miesiąca (zwierz.).

Soly, targi we wtorki.

Spiahło, targi we wtorki.

Szarkowszczyzna, targi we środy (zw.).

Szemietowszczyzna, targi we środy każdego tygodnia (zw.).

Szumsk, targi we środy (zwierz.).

Swir, jarmarków 6: 20 kwietnia, 2-go maja, 30 czerwca, 12 października, 2 listopada, 7 grudnia. Targi we czwartki (zw.).

Taboryszki, jarmarki 3: 31 marca, 19 maja i 16 lipca. Targi 25-go każdego miesiąca (zwierzęce).

N. Troki, jarmarki 4: 6 stycznia, 19 marca, 13 czerwca, 28 października. Targi we czwartki i pierwszy poniedziałek każdego miesiąca.

Turgiele, jarmark 8 maja. Targi 10 każdego miesiąca.

Turmonty, targi we wtorki.

Widze, jarmarków 6 we wtorki: po 6 stycznia, po niedzieli giuchej, w drugi po Wielkiejnocy, po Bożem Ciele, po 16 lipca i po MB. Różańc. Targi we wtorki i piątki (zwierz.).

Wilejka, targi we czwartki (zw.).

Wilno, jarmarków 5: Św. Kazimierz — 4 marca, (3dni — naczynia drewniane), Ponarska 54, 4-go marca przez kilka dni targi koni, Św. Jerzy — 23 kwietnia (kwiaty i nasiona), Św. Jan — 24 go czerwca (kwiaty i ziola), Św. Piotr — 29 czerwca (3 dni — płótno i samodziały). Targi we wtorki i piątki.

Wojstom, targi w poniedziałki (zw.).

Wołkołata, targi we środy (zbożowe).

Worniany, targi we czwartki każd. tygodnia (zwierz.).

Żuprany, jarmarki 3: 30 czerwca, 25 lipca i 2 listopada.

SPIS RZECZY.

Od wydawnictwa	2
Zaćmienia słońca	3
Jak przewidzieć pogodę	3
Święta ruchome w latach 1935—43	4
Liczba zwrotów kalendarzowych	5
Pory roku	5
Święta ruchome w 1935 r.	5
Suche dni	5
O poście	5
Epoki główne	6
Ewangelje na wszystkie niedziele i uroczystości 1935 r.	6
Kalendarjum	8—31

Wykaz imion Świętych	32
Stały kalendarz	37
Wilno. Krótki zarys hist. z uwzględnieniem topografji oraz statystyki miasta	38

DZIAŁ INFORMACYJNY:

Taryfa kolejowa	45
Krótką taryfa opłat stempowych	47
Taryfa pocztowo-telegraficzna	49
Taryfa telefoniczna	51
Opłaty paszportowe	52
Ważniejsze miary i wagi	53

SKOROWIDZ ADRESÓW:

Adwokaci (Okregu Sądu Okręgowego w Wilnie)	79
Adwokacka Rada (Okregu Sądu Apelac. w Wilnie)	81
Agencje prasowe	82
Akuszarki	82
Aplikanci adwokacy (Okr. Sądu Okręgow. w Wilnie).	81
Apteki	118
Archiwum Państw. w Wilnie	70
Banki	118
Biblioteki, Czytelnie i Muzea	82
Biblioteki Państw. w Wilnie	71
Biblioteka Uniw. Publiczn.	109
Biuro centr. adresowo-meld.	73
Bursy (internaty)	115
Centralne Władze i Urzędy Państwowe w Warszawie	55

Czasopisma	83
Dentyści lekarze	84
Domy Noclegowe	116
Domy Ochrony Kobiet	116
Domy Opieki	116
Dowództwa, Urzędy i Zakłady Wojskowe	78
Duchowieństwo karaimskie	77
Dyrekcja Okręg. Kolei Państw.	67
Dyrekcja Lasów państw.	69
Elektrownia miejska	73
Felczerzy i masażyści	85
Gabinety kosmetyczne	96 i 124
Gmina Wyzn. Żyd.	77
Handel i przemysł	118
Hierarchja Kościoła Katolickiego	54
Inspektoraty Szkolne m. Wilna i pow. Wileńsk.	66

Instytut Mnemoniczny	111	Przychodnie	98
Instytut Nauk Handl. Gosp.	111	Sąd Apelacyjny w Wilnie	61
Internaty (bursy)	115	Sąd Okręgowy w Wilnie	62
Inżynierowie, Budowniczy i Technicy	85	Schroniska dla dzieci	117
Izba Lekarska Wileńsko-Nowo- gródzka	95	Sekretariat U. S. B.	111
Izba Skarbowa	65	Seminarja naucz. państw. i pryw.	112
Izba Przem. Handl.	73	Seminarja U. S. B.	109
Izba Rzemieślnicza	73	Senat U. S. B.	108
Kliniki U. S. B.	96, 110	Stacje dożywiania	117
Komenda Policji Państwowej m. Wilna	64	Stacje opieki nad matką i dzieck.	117
Komenda Wojew. Pol. Państw. w Wilnie	64	Starostwo Grodzkie Wileńskie	60
Komisariaty Pol. Państw. w Wilnie	64	Starostwo Powiat. Wil.-Trockie	60
Komornicy	63	Szkoła Nauk Polityczn. przy Inst. Nauk. Badawcz. Europy Wsch.	111
Konsulat Łotewski w Wilnie	71	Szkoły państwowe zawodowe	112
Konsystorz Prawosławny	76	Szkoły publ. powszechne	115
" Wil. Ewang.-Reform.	77	Szkoły publ. specjalne	115
Kościół paraf. rz.-kat. w Wilnie	75	Szkoły prywatne zawodowe	118
Księgarnie	127	Szkoły przyw. powsz.	115
Kuratorjum Okręgu Szkoln. Wil.	66	Szkoły średnie ogólnokształcące państwowe i przyw.	112
Kurja Metropolitalna Rz.-Katoł.	75	Szpitałe, przychodnie i zakłady lecnicze	95
Kursy gimnazjalne	112	Teatry i sale koncertowe	107
Kursy zawodowe	114	Towarzystwa Kluby i Zw. Polskie.	99
Laboratorja chem.-bakterjolog.	96	" Białoruskie	106
Lecznice prywatne	96	" Karaïmskie	106
Lekarze	88	" Litewskie	106
Lekarze weterynarji	95	" Rosyjskie	107
Magistrat p. Zarząd Miejski		" Żydowskie	107
Mierniczowie przysięgli	87	Ubezpieczalnia Społeczna	97
Notariusze	63	Ubezpieczeniowe T-wa	137
Ochrony	116	Uniwersytet St. Bat.	108
Ogniska i Kluby	106	Urząd celny	66
Okręgowa Izba Kontroli Państw.	61	Urząd Probierczy	70
Okręg Wil. Administracji Miar	70	Urząd Wojewódzki	57
Okręgowa Dyr. Poczty i Telegrafów w Wilnie	67	Urzędy i agencje poczt.-telegr.	68
Organizacje akademickie	99	Urzędy Wojskowe	78
" filantr.-relig.	101	Wileńska Izba Rolnicza	74
" kobiece	101	Wil. Okręg Wojewódzki Związku Straży Pożarnych R. P.	71
" kultur.-oświat.	102	Wileńskie Starostwo Grodzkie	60
" młodzieży	102	Wileńsko-Trocki Powiatowy Zwią- zek Samorządowy	73
" muzyczne	102	Wojewódzki Urząd	57
" naukowe	102	Wydział Humanistyczny U. S. B.	108
" polityczne	103	Wydział Lekarski U. S. B.	109
" społ.-patriot.	103	Wydział Matem.-Przyr. i Studium Rolnicze U. S. B.	108
" sportowe i przysp. fiz.	103	Wydział Prawa i Nauk Społecz- nych U. S. B.	108
" wojskowe	104	Wydział Sztuk Pięknych U. S. B.	109
" zawodowe	104	Wydział Teologiczny U. S. B.	108
Ośrodek zdrowia	99	Wypożyczalnia książek	121
Parafia Ewangel.-Augsb.	77	Wyznanie muzułmańskie	77
Poradnie	117	Zagran. posel. i konsul. w Warsz.	56
Poradnia Polsk. Zrzeszenia Leka- rzy Specjalistów	98	Zakłady pomocnicze U. S. B.	109
Posterunki Policji Państwowej	65	Zakłady Opiekuńcze	115
Powsz. Zakł. Ubezp. Wzaj.	71	Zakony i kongreg. zakonne	75
Pracownie U. S. B.	110	Zarząd Miejski	72
Prokuratorja Generalna R. P.	63	Żłobki	117
Przemysł i Handel	118		

SKOROWIDZ OGŁOSZEŃ:

Alukonis J.	IV
Baranowska A.	okł. III
Bazar Przem. Lud.	okł. II
Bikner R.	III
„Bławat Polski“	VI
Blocki K.	III
Borkowski Wł.	VI
„Cel“ J. Tomaszewskiego (narty)	IV
Chrześcijański Bank Spółdzielczy na Antokolu kalendarjum 9—31	
Dorżynkiewicz St.	II
„Eleonora“	III
Elektrownia Miejska	V
Fajnsztejn A.	144
Fajnsztejn D.	111
Gazol	II
Gebethner & Wolf i S-ka	II
Gąsiorowska S.	IV
Jurewicz W.	okł. III
Kleck N. i Lewin J.	144
Komunalna Kasa Oszczędności Kalendarjum 9—31	
Litewska Spółdz. Kredytowa	IV
Łastowski L.	VI
Łopuszański L.	144

Maćkowiak M. i Romańczuk T.	II
Narbut Wł.	okł. III
Pacak E.	IV
Państwowa Szkoła Rzemiosł Bu- dowl. w Wilnie	III
Pikiel Włodzimierz	okł. II
„Polska Farba“	IV
„Przezorność“ Tow. Ubezp. okł. i kalendarjum 9—31	IV
Rakowski L.	V
Ruczyńska J.	143
Rutski K.	52
Ryndziński i Kaufmans	okł. II
Ślusarski Apolinary	143
Sobol Sz	VI
Strzedziński Wład.	okł. II
Symonowicz B.	V
Tomkiewicz Józef	VI
Tromszczyński E.	okł. III
Warsztaty Państw. Szk. Techn.	III
Wil. Pryw. Bank Handl.	I
Wolańska A.	45
Zajewski M.	IV
Zaniewski F.	II
Zawadzki Józef, Drukarnia	44
Zawadzki Józef, Księgarnia 46, 74, 139	

UWADZE PAŃ!!!

BYŁA PRACOWNICZKA PIERWSZORZĘDNYCH
FIRM PETERSBURSKICH

JÓZEFA RUCZYŃSKA

wykonuje gorsety, całości, pasy, staniki i pasy ciężarne według zasad lekarskich.
WILNO, UL. WILEŃSKA 36, m. 6.

**WARSZTATY MECHANICZNE
APOLINAREGO ŚLUSARSKIEGO**

WILNO, JAGIELLOŃSKA 11, róg Portowej.
Telef. 12-74.

WYKONYWA: KONSTRUKCJE ŻELAZNE,
REMONTY WSZELKICH MASZYN
ORAZ ROBOTY TOKARSKIE, KOWALSKIE
I KOTLARSKIE.

DOM BANKOWY N. KLECK i J. LEWIN

WILNO, UL. WIELKA 14. TEL. 3-39 i 9-52.

Złatwia wszelkie czynności w zakresie bankowości.

KOLEKTURA
LOTERJI PAŃSTWOWEJ

A. FAJNSZTEJN

Wilno, Zawalna 15.

P. K. O. 61.526.

Tel. 12-73.

*Szczęście grającym u nas
zawsze sprzyja!*

1.000.000 zł., 100.000 zł., 50.000 zł.
i wiele, wiele innych **wygrać**
może każdy biorąc szczęśliwy
los w naszej kolekturze.

Cena $\frac{1}{4}$ losu 10 zł.
„ $\frac{1}{2}$ „ 20 „
„ $\frac{1}{1}$ „ 40 „

BIURO PISANIA PODAŃ
DO WŁADZ ADMINISTRACYJNYCH
I SĄDOWYCH

Podania, umowy, sprawozdania,
rachunki, rachunki budowlane,
reklamacje i t. p.

POWIELANIE.

Korespondencja handlowa
w jęz. polskim, niemieckim,
rosyjskim, esperanto i in.

PRACOWNIA KUŚNIERSKA i FARBIARNIA FUTER
FIRMA CHRZEŚCIJAŃSKA

L. ŁOPUSZAŃSKI

WILNO, ZAMKOWA 4.



WYKONUJE FUTRA KARAKUŁOWE, FOKOWE, DACHY,
PRZEFASONOWUJE, ODŚWIEŻA, PRZYWRACA SKÓRZE
MIĘKKOŚĆ I TRWAŁOŚĆ, WŁCSOM NADAJE POŁYSK.

WSZELKIE REPERACJE USKUTECZNIĄ Z FACHOWĄ
DOKŁADNOŚCIĄ PRZY CENIE KRYZYSOWEJ.

DŁUGOLETNIĄ PRAKTYKĄ, W PARYŻU, LONDYNIE, MOSKWIE I AMERYCIE.

SKŁAD APTECZNY, PERFUMERYJNY I KOSMETYCZNY
Prow. farm. WŁ. NARBUTA

WILNO, UL. Ś-to JAŃSKA 11. TELEF. 4-72.

POLECA:

- | | |
|---|--|
| 1) Wszelkie zioła i herbatki lecznicze. | 7) Artykuły opatrunkowe i do pielęgn. chorych. |
| 2) Odżywki krajowe i zagraniczne. | 8) Perfumerja i kosmetyka. |
| 3) Chemikalja techn. i do fotografii. | 9) Galanterja apteczna. |
| 4) Pastyki, sole i wody mineralne. | 10) Artykuły gospodarstwa domowego. |
| 5) Sole i extr. sosn. do waulen. | 11) Środki do walki z robactwem. |
| 6) Środki dezynfekcyjne. | 12) Wszystko do wyrobu win owocowych. |

NAJSTARSZA W WILNIE POLSKA PRACOWNIA RZEŹBIARSKO-KAMIENIARSKA
 EOZYSTUJE OD 1883 R.

A. BARANOWSKA WILNO, ROSSA 20.

Poleca: gotowe pomniki i płyty pamiątkowe z granitów szwedzkich, krajowych i marmurów; stoły i stopnie marmurowe i granitowe, żelazne ogrodzenia, figury i t. p. Grobowce i pomniki z żelbetu w/g rysunków własnych i powierzonych, oraz odnawianie pomników na cmentarzach w Wilnie i na prowincji.

Wykonanie zamówień solidne i fachowe. ∴ Ceny umiarkowane, warunki dogodne.

FABRYKA
 SZTUCZNYCH WÓD MINERALNYCH
 LECZNICZYCH I NAPOJÓW CHŁODZĄCYCH
 „E. TROMSZCZYŃSKI”

KIEROWNIK I WSPÓŁWŁAŚCICIEL

W. WRZEŚNIEWSKI
 WILNO, PIWNA 7.

MAGAZYN:

WIELKA 50

(vis à vis teatru).



Poleca:
 WODY mineralne
 sztuczne jak:
 WICHY, EMS i t. p.

BYŁY MAJSTER FIRMY
 PAWEŁ BURE

WITOLD JUREWICZ

WILNO,
 UL. MICKIEWICZA 4.



POLECA:
 najrozmaitsze i najnowsze
ZEGARKI oraz **BIŻUTERJĘ**
 PO CENACH NAJNIŻSZYCH.
 NAPRAWA Z DŁUGOTERMINOWĄ
 GWARANCJĄ.

516

TOWARZYSTWO UBEZPIECZEŃ „PRZEZORNOŚĆ“

SPÓŁKA AKCYJNA

Siedziba Dyrekcji:

Warszawa, Plac Napoleona 9.

Założone w roku 1891.

Zawiera ubezpieczenia od **OGNIA**, kradzieży z włamaniem, **TRANSPORTÓW** i odpowiedzialności cywilnej
o r a z

na **ŻYCIE**: pośmiertne, mieszane, posagowe i bez badania lekarskiego — od **NIESZCZĘŚLIWYCH WYPADKÓW**: jednostkowe i zbiorowe na warunkach liberalnych, odpowiadających ostatnim wymogom techniki asekuracyjnej.

Towarzystwo Ubezpieczeń „Przezorność“ S. A. należy do koncernu najpotężniejszej wszechświatowej instytucji ubezpieczeniowej, posiadającej największą ze wszystkich towarzystw asekuracyjnych na świecie liczbę ubezpieczonych

„THE PRUDENTIAL ASSURANCE COMPANY LIMITED“

HOLBORN BARS LONDON E. C. I.

Z ROKU 1848.

Zdolni i solidni ajenci poszukiwani.

Oddział Towarzystwa „PRZEZORNOŚĆ“ S. A. w Wilnie
na województwa: Wileńskie, Nowogródzkie, Poleskie i Białostockie

Wilno, ul. Ad. Mickiewicza 24, tel. Nr. Nr. 6-49 i 19-24.

Konto P. K. O. Nr. 80.602.