

015516 / 1932/33
III

474

SPRAWOZDANIE ADMINISTRACYJNE

WYDZIAŁU POWIATOWEGO
POWIATU SĘPOLEŃSKIEGO

po myśli par. 127 ordynacji powiatowej dla prowincji

wschodnich z dnia 13. XII. 1872 r.
19. III. 1881 r.



Za czas od 1-go kwietnia 1932 r.
do 31-go marca 1933 r.

474

SPRAWOZDANIE ADMINISTRACYJNE

WYDZIAŁU POWIATOWEGO
POWIATU SĘPOLEŃSKIEGO

po myśli par. 127 ordynacji powiatowej dla prowincji
wschodnich z dnia 13. XII. 1872 r.
19. III. 1881 r.



Za czas od 1-go kwietnia 1932 r.
do 31-go marca 1933 r.

015516



I. Statystyka

W stosunku do roku zeszłego nie zaszły żadne zmiany.

II. Starosta Powiatowy i Zastępca

Na czele powiatu stoi od 16. VII. 1926 r. Starosta Powiatowy Jan Ornass, zastępca Starosty Powiatowego zamianowany został asesór Starostwa Powiatowego Karol Woyciechowski, który urzęduje od 16 kwietnia 1932 r.

III. Sejmik Powiatowy

Skład Sejmiku Powiatowego nie uległ zmianie. Sejmik Powiatowy w roku sprawozdawczym odbył 6 posiedzeń a mianowicie: 8. VI. 1932 r., 17. VI. 1932 r., 30. VIII. 1932 r., 9. XI. 1932 r., 7. II. 1933 r. i 24. II. 1933 r. na których załatwiono 42 spraw.

IV. Wydział Powiatowy

Skład Wydziału Powiatowego nie uległ zmianie. Posiedzeń odbył Wydział Powiatowy 15, na których załatwiono 378 spraw.

Ogólna liczba dziennika biurowego wynosi 10743.

V. Sejmik Wojewódzki

Członkami Sejmiku Wojewódzkiego są :

- 1) Ornass Jan, Starosta Powiatowy
- 2) Prądzyński Lucjan, ziemianin z Skarpy

zastępcami są :

- 1) Daroń Jan, rolnik z Kamienia
- 2) Rajewski Kasper, sekr. Z. Z. P. z Kamienia.

VI. Urzędnicy Wydziału Powiatowego

Zmiany w składzie urzędników w roku sprawozdawczym nie zaszły

VII. Sprawozdanie z wykonania budżetu
Powiatowej Kasy Komunalnej za r. 1932/33 i zestawienie finansów powiatowych
Zestawienie rozchodów

Dział	Wyszczególnienie	Budżetem uchwalono	Wydano
I.	Administracja	69.515,91	64.888,42
II.	Majątek	—	—
III.	Przedsiębiorstwo	—	—
IV.	Splata długów	37.040,—	33.270,05
V.	Drogi i place publiczne	85.101,07	72.199,71
VI.	Oświata	6.550,—	4.720,36
VII.	Kultura i sztuka	450,—	193,—
VIII.	Zdrowie publiczne	14.589,72	12.223,08
IX.	Opieka Społeczna	12.736,—	8.451,75
X.	Popieranie rolnictwa	9.697,50	1.608,28
XI.	Popieranie przemysłu i handlu	300,—	—
XII.	Bezpieczeństwo publiczne	900,—	685,—
XII a	Świadczenia na rzecz innych Związków Samorządowych	38.057,—	37.917,70
XIII.	Różne	18.056,86	33.401,99
	razem:	292.994,06	269.559,34

Zestawienie dochodów

Dział	Wyszczególnienie	Budżetem uchwalono	Wpłynęło
I.	Majątek komunalny	9.834,80	6.251,58
II.	Przedsiębiorstwa komunalne	—	—
III.	Subwencje i dotacje	3.736,—	6.578,35
IV.	Zwroty	49.386,70	32.484,97
V.	Opłaty administracyjne	300,—	825,60
VI.	Opłaty za korzystanie z urządzeń i zakł. dobra publiczn.	—	—
VII.	Dopłaty	—	—
VIII.	Udział w podatkach państwowych	15.000,—	14.454,83
IX.	Dodatki do podatków państwowych	48.450,—	53.341,80
X.	Podatki samoistne	133.343,31	128.343,83
XI.	Różne	32.943,25	16.927,50
	Razem :	292.994,06	259.209,73

Wykonanie budżetu

Ogólny dochód wynosi **259 209,73**

Ogólny rozchód wynosi **269 559,34**

Niedobór : **10 349,61**

VIII. Wydajność podatków i opłat na rzecz powiatu na rok 1932/33

L. b.	Wyszczególnienie	Wpływ
1	Udział w podatkach państwowych	14.454,83
2	Dodatek do państwowego podatku gruntowego	40.667,35
3	Połowa podatku do państwowego podatku przemysłowego	5.889,42
4	$\frac{2}{3}$ dodatku do państwowego podatku od spożycia, zużycia	4.445,28
5	Połowa dodatku do opłat i patentów na wyrób i sprzedaż napojów alkoholowych	2.339,75
6	1% opłaty od umów o przeniesieniu własności nieruchomości	4.640,58
7	Podatek od zaprotestowanych weksli	—
8	Podatek od spadków i darowizn	—
9	Podatek od prawa polowania	455,49
10	Podatek od samochodów i motocykli	—
11	Opłaty za utrzymanie dróg	40.337,22
12	Dodatek do państwowego podatku dochodowego	75.984,02
13	Podatek od psów	6.927,49
14	Opłaty administracyjne	825,60
15	Za wymiar podatków państwowych	822,44
16	Zwrot sum na utrzymanie dróg gminnych	247,20
17	Zwrot kosztów utrzymania dróg dojazdowych	59,21
		198.095,88

VIIIa. Sprawozdanie z wykonania budżetu Szpitala Powiatowego w Więcborku za rok 1932/33.

Zestawienie rozchodów

Dział	Wyszczególnienie	Budżetem uchwalono	Wydano
VIII.	Zwyczajne		
	Administracja Szpitala Powiatowego	69.200,—	55.465,52
	Nadzwyczajne	9.000,—	7.037,66
	Razem :	78.200,—	62.503,18

Zestawienie dochodów

Dział	Wyszczególnienie	Budżetem uchwalono	Wpłynęło
VI.	Zwyczajne		
	Administracja Szpitala Powiatowego	69.200,—	42.422,84
	Nadzwyczajne	9.000,—	7.268,94
	Razem :	78.200,—	49.691,78

Wykonanie budżetu

Ogólny dochód wynosi	49.691,78
Ogólny rozchód wynosi	62.503,18

Niedobór : 12.811,40

IX. Księga inwentarzowa

Stan czynny

Inwentarz stanu majątkowego

Grupa	Pozycja	A k t y w a	W a r t o ść		Uwagi i objaśnienia
			Sumy pozycyj	Sumy grup	
			zł gr	zł gr	
I.		Nieruchomości :			
	1.	Budowle	462.838,40		
	2.	Place zabudowane	22.722,—		
	3.	Place budowle niezabudowane	1.800,—	487.360,40	
II.		Inwestycje w budowie :	—	—	
III.		Ruchomości :			
	1.	Inwentarz urządzenie	106.924,32		
	2.	Tabor	3.384,—		
	3.	Urządzenie biur Policji Państwowej	245,—		
	4.	Urządzenie Szpitala Powiatowego	28.402,99	138.956,31	
IV.		Aktywa przedsiębiorstw komun. :	—	—	
V.		Aktywa fundacyj :	—	—	
VI.		Materiały i zapasy :			
		Półbruczek 8 m ³ à 23,— zł	184,—		
		Surowy kamień 348 m ³ à 8,— zł	2.784,—		
		Szaber 878 m ³ à 12,— zł	10.536,—		
		Żwir 230 m ³ à 3,50 zł	805,—	14.309,—	
VII.		Lokaty :			
	1.	Sumy hipoteczne	48.000,—		
	2.	Papiery wartościowe	9.644,50	57.644,50	
VIII.		Sumy komun. w kasach innych związków komunalnych oraz w kasach Urzędu Skarbowego :	—	—	
IX.		Pozostałości czynne na rachun- kach bieżących w instytucjach finansowych :			
		Pocztowa Kasa Oszczędności	2.193,37	2.193,37	Zw. Kom. 4.358,02
X.	1.	Kasa :	—	5.126,87	Szp. Pow. 768,85
XI.		Inne Aktywa :			
		Zaliczka budżetowa	146.548,96		
		Zaliczka zwrotna	15.187,37	161.736,33	
XII.		Depozyty walorowe :	30.000,—	30.000,—	
XIII.		Przewyżka stanu biernego nad stanem czynnym :			
		Suma stanu czynnego		897.326,78	
		Należności względne :			
	1.	Różni za gwarancje udzielone	—		
	2.	Gwarancje przyjęte	43.150,—	43.150,—	
		Ogółem		940.476,78	

per 31. III. 1933 r. — Dział „A“
w dniu 31 marca 1933 r.

Stan bierny

Grupa	Pozycja	P a s y w a	W a r t o ść		Uwagi i objaśnienia
			Sumy pozycyj	Sumy grup	
			zł	gr	
I.		Długi długoterminowe :			
		Inne długi długoterminowe	286.700,54	286.700,54	Kom. Bank Kredyt. 108.400,50 Bank Gosp. 178.300,04 <u>286.700,54</u>
II.		Pasywa przedsiębiorstw komunal.	—	—	
III.		Pasywa fundacyj :	—	—	
IV.		Długi krótkoterminowe :			
	1.	Pożyczki krótkoterminowe K. K. O.	29.257,38	29.257,38	Zw. Kom. 26.584,20 Szp. Pow. 2.673,18
V.		Sumy przechodnie :			
	2.	Sumy Związków komunalnych	18.331,16		
	3.	Sumy innych instytucyj	26.464,37		
	4.	Sumy różne	20.887,09	65.682,62	
VI.		Fundusze specjalne :	—	—	
VII.		Inne pasywa :			
		Wierzyciele różni		42.859,57	Zw. Kom. 33.641,39 Szp. Pow. 9.218,18
VIII.		Deponenci :	—	31.364,54	Dep. got. 1.364,54 List. hip. 30.000,—
IX.		Majątek związku komunalnego :	—	—	
	2.	Fundusz obrotowy związku komun.	—	—	
	3.	Czysty majątek związku komunaln.	—	441.462,13	Nadw. budżet. mieści się w czyst. majątku która wynosi 29.892,46 zł
		Suma stanu biernego		897.326,78	
		Zobowiązania względne :			
	1.	Gwarancje udzielone	—	—	
	2.	Różni za gwarancje	—	43.150,—	
		Ogółem		940.476,78	

X. Sprawozdanie z gospodarki drogowej za rok 1932/33.

Wydział Powiatowy ma we własnym zarządzie:

a) dróg państwowych	31.070 km
b) dróg wojewódzkich	42.765 km
c) dróg powiatowych	68.458 km
d) dróg gminnych	3.865 km
razem	146,158 km

Na administrację ogólną t. j. na pobory budowniczego powiatowego i siły kancelaryjnej włącznie świadczeń socjalnych i na wydatki ogólne wydano 9.047,49 zł z czego przypada w stosunku kilometrowym:

a) na drogi państwowe	1.934,46 zł
b) na drogi wojewódzkie	2.620,98 zł
c) na drogi powiatowe i gminne	4.492,05 zł

Na pobory drogomistrzów i ogrodnika powiatowego włącznie świadczeń socjalnych wydano 8.684,82 zł z czego przypada w stosunku kilometrowym:

a) na drogi państwowe	1.856,89 zł
b) na drogi wojewódzkie	2.515,97 zł
c) na drogi powiatowe i gminne	4.311,96 zł

Na kolony drożnicze, włącznie świadczeń socjalnych wydano 10,571,61 zł

Wykaz dostarczonego i zużytego materiału w m³ na drodze państwowej

	Kamień surowy	Tłuczeń	Bruczek	Żwir
Przejęto z roku 1931/32	1.021	4.618	529	123
W ciągu roku 1932/33 zakupiono	5	—	—	496
Z kamienia surowego wybito	—	104	—	—
razem	1.026	4.722	529	619
zużyto	74	580	—	534
Pozostaje na rok 1933/34	952	3.142	529	85

Na drodze państwowej odnowiono powłokę szabrową przy z mocnieniu latówki od stacji 30,8—31,7 (900 mb), przyczem spotrzebowano 488 m³ tłucznia i 178 m³ żwiru.

Wykaz dostarczonego i zużytego materiału w m³ na drogach wojewódzkich.

	Kamień surowy	Tłuczeń	Bruczek	Żwir
Przejęto z roku 1931/32	1.966	664	137	173
W ciągu 1932/33 zakupiono	—	—	—	557
Z kamienia surowego wybito	—	2.198	4	—
razem	1.966	2.862	141	730
zużyto	1.813	487	137	590
Pozostaje na rok 1933/34	153	2.375	4	140

Na drodze wojewódzkiej Sępólno—Przepałkowo od stacji 56,4—56,7 (300 mb. o szer. 3,50 m) położono bruczek o powierzchni 1.050 m², przyczem zużyto: 137 m³ bruczku, 82 m³ tłucznia i 174 m³ żwiru, od stacji 51,6+70—52,2+60 (590 mb) odnowiono powłokę szabrową przy z mocnieniu latówki, przyczem spotrzebowano 365 m³ tłucznia i 120 m³ żwiru

Wykaz dostarczonego i zużytego materiału na drogach pow. i gminnych.

	Kamień surowy	Tłuczeń	Bruczek	Żwir
Przejęto z roku 1931/32	597	2.994	178	589
W ciągu roku 1932/33 zakupiono	141	—	—	1.490
Z kamienia surowego wybito	—	431	24	—
razem	738	3.425	202	2.079
zużyto	390	2.547	194	1.849
Pozostaje na rok 1933/34	348	878	8	230

Na drodze powiatowej Więcbork—Sypniewo, w wiosce Sypniewie, od stacji 11,6—11,8 (200 mb. o szer. 5,50 m) i na drodze Więcbork—Śmiłowo od stacji 0,3+14—0,4+65 (150 mb. o szer. 3,50 m) położono bruczek o powierzchni 1.603 m², przyczem spotrzebowano: 194 m³ bruczku, 21 m³ krawężnika, 71 m³ tłucznia i 202 m³ żwiru. Na drodze Więcbork—Śmiłowo od stacji 0,5+80—1,1+68, 1,8+80—2,2 i od 2,6—3,3+14 (1684 mb.) odnowiono powłoki szabrowe przy z mocnieniu latówki, przyczem spotrzebowano: 603 m³ tłucznia i 280 m³ żwiru.

Na drodze Włociborz—Waldowo od stacji 2,5—4,7 (2200 mb) odnowiono powłokę szabrową, przyczem spotrzebowano 1337 m³ tłucznia i 453 m³ żwiru.

Na drodze gminnej Jastrzębiec—Ostrówek, od stacji 0,7—1,0+50 (350 mb) odnowiono powłokę szabrową, przyczem spotrzebowano 164 m³ tłucznia i 50 m³ żwiru.

Ogółem z 2.277 m³ kamienia surowego wybito 28 m³ bruczku, 11 m³ krawężnika i 2.733 m³ tłucznia.

Przeciętny koszt materiału wyniósł:

- a) kamień surowy polny 8,— zł
- b) bruczek 25,— zł
- c) żwir 4,— zł

Przeciętny koszt tłuczki kamienia wyniósł 5,— zł

Przeciętny koszt wybicia bruczku wyniósł 12,— zł

Konserwacja bieżąca.

Przy łątaniu i żwirowaniu powłók zużyto:

- a) na drodze państwowej 92 m³ tłucznia i 352 m³ żwiru
- b) na drogach wojewódzkich 40 m³ tłucznia i 292 m³ żwiru
- c) na drogach pow. i gminnych 372 m³ tłucznia i 964 m³ żwiru

Rowy wyczyszczono na drodze państwowej na przestrzeni 2 km
na drogach wojewódzkich na przestrzeni 3 km
na drogach powiat. i gminnych na przestrzeni 5 km
razem 10 km

Drogowskazy i znaki ostrzegawcze.

W omawianym roku odnowiono koniecznie potrzebne drogowskazy, tablice orientacyjne i gminne oraz kamienie stacyjne za łączną cenę 664,92 zł.

Mosty i przepusty.

Na najpotrzebniejsze naprawy wydano 69,81 zł.

Zadrzewienie.

Na zakup materiału pielęgnacyjnego i ochronnego wydano 94,85 zł.

Spółki wodne.

W powiecie istnieją 3 spółki wodne i to: w Sitnie, Wielowiczu i w Sępólnie z siebą w Komierowie.

Pozatem okazuje się konieczność założenia jeszcze dwóch dalszych i to: w Kamieniu i Sypniewie. Również jest pożądane założenie jednej spółki drenarskiej w Wielowiczu.

Zestawienie.

Na administrację ogólną	wydano	9.047,49 zł
Na pobory drogomistrzów i ogrodnika pow. włącznie świadczeń socjaln.	„	8.684,82 „
Na kolony drożnicze włącznie świadczeń socjalnych	„	10.571,61 „
Na materiał: kamień i żwir oraz wybicie bruczku i tłuczkę kamieni	„	18.197,50 „
Przeksiężkowaną kwotę wypłac. zaliczkowo w ub. roku na drogę państw.	„	3.863,36 „
Na przebudowę (kładzenie bruczku)	„	2.919,40 „
Na renowację	„	24.200,— „
Na zakup narzędzi i ich utrzymanie	„	1.305,50 „
Na odnowienie drogowiskazów, znaków ostrzegawczych i kamieni stacyjn.	„	664,92 „
Na naprawy mostów i przepustów	„	69,81 „
Na utrzymanie alei owocowych	„	94,85 „
	razem	79.619,26 zł

XI. Sprawozdanie Sekcji Zakładu Ubezpieczeń od Wypadków w Rolnictwie za czas od 1 kwietnia 1932 r. do 31 marca 1933 r.

Liczba wypadków w przedsiębiorstwach rolnych i leśnych wynosi w roku sprawozdawczym 92.

Oprócz powyższych spraw wypadkowych załatwiono również sprawy z lat ubiegłych. Poznański Wydział Wojewódzki jako Zarząd Główny Zakładu Ubezpieczeń od Wypadków w Rolnictwie uchwalił na posiedzeniu w dniu 3 września 1930 r. pobrać na rzecz Zakładu Ubezpieczeń od Wypadków w Rolnictwie:

- składki w wysokości 1,50 zł w stosunku do 1 (jednej) marki rzeczywistego (przedwojennego) podatku gruntowego oraz 1,50 zł w stosunku do 1 (jednego) złotego podatku gruntowego fikcyjnego
- dotatki do składek w wysokości 1 (jednego) złotego od każdego rozpoczętego tysiąca zarobku, jaki miał poszczególny urzędnik rolnik wzgl. robotnik fachowy, przyczem za podstawę do wymiaru przyjmuje się do punktu a) stan z dnia 31. 12. 1930 r. do punktu b) rok 1930.

1. Niezależnie od powyższej repartycji Poznański Wydział Wojewódzki — jako Zarząd Główny Zakładów Ubezpieczeń od Wypadków w Rolnictwie uchwalił na posiedzeniu w dniu 3 listopada 1932 r. rozpisac uzupełniającą repartycję za rok obrachunkowy 1931 i to w wysokości 40 gr w stosunku do jednej marki rzeczywistego podatku gruntowego oraz 40 gr w stosunku do jednego złotego fikcyjnego podatku gruntowego.

Ponadto Poznański Wydział Wojewódzki — jako Zarząd Główny Zakładu Ubezpieczeń od Wypadków w Rolnictwie uchwalił na posiedzeniu w dniu 25. 1. 1933 r. pobrać zaliczkę na repartycję za rok 1932 w wysokości 60 gr w stosunku do jednej marki rzeczywistego podatku gruntowego oraz 60 gr w stosunku do jednego złotego — fikcyjnego podatku gruntowego — przyczem za podstawę służył stan z dnia 31 grudnia 1931 r.

Statystyka per 31 grudnia 1932 r.

1. Na dzień 31. 12. 1932 r. było producentów (członków zakładu)	3.888
a) rzeczywistego podatku gruntowego przedwojennego było	31.836,04
b) fikcyjnego podatku gruntowego było	596,—
c) wartość wynagrodzenia w gotówce i w naturaljach, które wszyscy urzędnicy rolni i robotnicy fachowi otrzymali w r. kalend. wynosi	158.611,90

XIIa. Akcja Pomocy Bezrobotnym w okresie 1932/33.

Akcje pomocy bezrobotnym w okresie zimy 1932/33 prowadzono na analogicznych zasadach jak w okresie zimy 1931/32.

W wykonaniu planu pomocy bezrobotnym powołano Powiatowy Komitet do Spraw Bezrobocia, w skład której weszli:

1. p. Starosta Powiatowy Ornass jako przewodniczący
2. p. Twarogowski Stanisław jako sekretarz
3. ks. dziekan Wilmowski z Więcborka jako członek
4. ks. proboszcz Grudziński z Sępólna
5. ks. proboszcz Jesioniowski z Dąbrówki
6. p. Schweitzer Bolesław z Wituni
7. p. Sobierajczyk Stanisław z Sępólna
8. p. Młodzik Franciszek z Więcborka
9. p. Daroń Jan z Kamienia
10. p. Senske Augustyn z Wałdowa
11. p. Buława Józef z Lutowa
12. p. Kowalski Jan z Sitna
13. p. Małek Franciszek z Wielowicza
14. p. Rochon Edward z Sępólna
15. p. Ernest Paweł z Kamienia
16. p. Rajewski Kasper z Kamienia
17. p. Schmeckel Edward z Sośna
18. p. Berendt Feliks z Sępólna

Powiatowy Komitet do Spraw Bezrobocia wykonywał swoje zadanie na zasadach podanych przez Wojewódzki Komitet do Spraw Bezrobocia. Jako członków Komisji Rewizyjnej powołano: ks. prob. Grudzińskiego, p. Sobierajczyka z Sępólna, p. Ziarkowskiego z Więcborka, p. Kowalika Jana z Sępólna, p. Ratkowskiego Kajetana z Sępólna, p. Lubińskiego Antoniego z Sępólna.

Zbieraniem dobrowolnych datków zajmowali się pp. burmistrzowie, sołtysi i przełożeni obszaru dworskich.

Tytułem dobrowolnych datków złożyli:

1) urzędnicy państwowi i samorządowi	872,58 zł
2) rolnicy	5.050,41 zł
3) przemysł, rzemiosło, handel i wolne zawody	768,38 zł
4) ze sprzedaży kartek artystycznych	198,— zł
5) Redakcja „Gazety Sępoleńskiej	16,70 zł
	<hr/>
Razem:	5.906,07 zł
6) Subwencja od Komitetu Wojewódzk. do Spraw Bezrob. wynosiła	4.000,— zł
7) Od Komitetu Wojew. tyt. kosztów przew. produktów i wypiek chleba	4.313,42 zł
8) Od Wojew. Komitetu do Spraw Bezrob. na cele kult.—oświat. odebr.	150,— zł
9) Od zarządów miejskich z przewozu węgla odebrano	826,— zł
10) Wydział Powiatowy z sum budżet. na zatrudn. bezrobot. przeznaczył	28.500,— zł
	<hr/>
Razem:	44.695,49 zł
11) Produkty w naturze wynosiły	18.604,70 zł
	<hr/>
Ogółem:	63.300,19 zł

Zebraną gotówkę rozchodowano następująco na:

1) zatrudnienie bezrobotnych	36.117,79 zł
2) dożywianie dzieci	666,11 zł
3) koszty administracyjne	534,06 zł
4) pomoc doraźna	100,80 zł
5) na cele kulturalno—oświatowe	150,— zł
6) wypiek chleba	1.694,33 zł

7) kosztu przewozu produktów

1) węgiel	2.220,50 zł	
2) mąka	274,20 zł	
3) cukier	28,12 zł	
4) miesz. kaw. cukr.	84,43 zł	
5) sól	6,41 zł	
6) przewóz worków	5,43 zł	2.619,09 zł
		<u>Razem 41.882,18 zł</u>
Pozostałość w kasie na dzień 1. XI. 1933 r.		2.813,31 zł
		<u>Razem 44.695,49 zł</u>
wydano produktów w wartości		18.604,70 zł
		<u>Ogółem: 63.300,19 zł</u>

Komitet Wojewódzki Bezrobocia przydzielił produktów w naturalji:

1) węgiel	240.000 kg wartości	7.440,— zł
2) mąki	30.000 kg "	7.050,— zł
3) cukru	2.500 kg "	2.112,50 zł
4) soli	100 kg "	25,20,— zł
5) miesz. kaw. cukr.	50.000 kostek	1.977,— zł
		<u>Razem wartość: 18.604,70 zł</u>

Powyższe naturalje rozdzielono bezpłatnie między potrzebujących pomocy a mianowicie

1) węgiel

bezrobotnym w miastach	151.865 kg
bezrobotnym w gminach	82.435 kg
Razem:	<u>234.300 kg</u>
Pozostałość na rok 1933/34	5.700 kg
Ogółem:	240.000 kg

2) mąka

a) na wypiek chleba dla bezrob.	
w miastach zużyto	22.764,5 kg czyli chleba 28.658,75 kg
b) wydano w formie surowej	
bezrobotnym z gmin	7.235,5 kg
Razem:	<u>30.000 kg</u>

3) cukier

a) na dożywianie dzieci w szkołach	1.071,89 kg
b) na dożywianie dzieci w ochronkach	775,11 kg
c) na dożywianie dzieci w domach	653,— kg
Razem:	<u>2.500,— kg</u>

4) sól

sól wydano piekarzom do wypieku chleba, wartość soli potrącono z kosztów wypieku chleba

5) mieszanka kawowo-cukrowa

a) bezrobotnym w miastach	31.400 kostek
b) bezrobotnym w gminach	18.600 kostek
Razem:	<u>50.000 kostek</u>

Majątność Sośno dostarczyło 75 m³ kamienia wartości 525,— zł

Miesięcznie zatrudniono przec. 140 bezrobotn. przy robotach użyteczności publicznej. Prace prowadzono przeważnie akordowo.

XIII. Szpital Powiatowy w Więcborku.

Liczba chorych leczonych w ciągu roku 1932/33 — 380

Liczba dni leczenia w ciągu roku 1932/33 — 7788.

Na jednego chorego przypada przeciętnie 20 $\frac{1}{2}$ dni leczenia. Stanowisko Dyrektora Szpitala Powiatowego zajmuje p. Dr. med. Wiktor Górski z Więcborka.

XIV. Kolonja letnia w Kamieniu.

Wydział Powiatowy urządził w roku 1932 za porozumieniem się z Zarządem Zakładu św. Anny w Kamieniu kolonję letnią w tymże Zakładzie dla 30 dzieci płci żeńskiej narodowości polskiej zamieszkałych na terenie powiatu złotowskiego, a uczęszczających do tamtejszych szkół polskich i to w czasie od 4. VII. — 3. VIII. 1932 r.

Koszta kolonji letniej wynosiły 2.097,86 zł.

XV. Sprawozdanie z działalności Komisji Oświatowej.

Świetlice.

Komisja Oświatowa w bieżącym roku skasowała kursy wieczorne dokształcające a w zamian tego zorganizowała Świetlice i Czytelnie. Urządzono zatem 12 świetlic i to w następujących miejscowościach: Sępólnie, Więcborku, Kamieniu, Dąbrówce, M. Cerkwicy, Sikorzy, Szynwałdzie, Obodowie, Sośnie, Piasecznie, Lutowie i Wymysłowie. Kierownikami tych świetlic są w przeważnej części pp. nauczyciele. W oznaczonych dniach i godzinach zbiera się młodzież, którą zatrudnia kierownik świetlicy. W każdej świetlicy znajduje się biblioteka, czasopisma i gry towarzyskie. W świetlicach odbywają się wspólne pogadanki, czytania, gry towarzyskie, ćwiczenia teatralne, śpiewy itp. Przeciętna frekwencja uczestników wynosiła 18—22 osób.

Koszta nabycia przyrządów, gier i książek dla świetlic wynosiły w bież. roku 932,— zł.

Biblioteki.

Akcję biblioteczną na terenie powiatu sępoleńskiego prowadzi T. C. L. Liczba bibliotek wynosi 8 z 1.600 tomami.

Ochronki.

W powiecie istnieją 4 ochronki polskie i to w Sępólnie, Więcborku, Kamieniu i Sypniewie. Ochronka w Sypniewie utrzymywana będzie wyłącznie przez Wydział Powiatowy, a lokal dostarcza gmina.

XVI. Hodowla bydła rasowego.

Na terenie powiatu istnieje hodowla bydła rasy nizinnej czarno-białej.

W roku sprawozdawczym przedstawiono do licencji 89 stadników, z których uznano za zdadne do celów hodowlanych 58.

W powiecie znajduje się 23 stacyj buhaji gminnych w myśl ustawy o państwowym nadzorze nad buhajami. W bieżącym roku uzupełniono 7 stacyj.

Ogólne koszta nabycia wyn. 2.612,— zł, z tego płaci Skarb Państwa 10%, powiat 25%, a gmina 65%. Taksamo odnosi się do kosztów utrzymania.

Pozatem założono w powiecie 5 nowych stacyj knurów, również za subwencję Wydziału Powiatowego i Pomorskiej Izby Rolniczej.

XVII. Administracja wójtostw.

Obwody wójtowskie pozostały niezmienione. Pan Wojewoda Pomorski zamianował w roku sprawozdawczym: p. Antoniego Biniaka z Przepałkowa wójtem na obwód Sośno, p. Franciszka Jankowskiego z Pęperzyna zastępcą wójta na obwód Jastrzębiec p. Jana Noska z Niechorza " " " " Komierowo p. Bronisława Szulca z Lutówka r. l. " " " " Lutówko p. Hugona Izbanera z Radońska " " " " Iłowo p. Bernarda Niemczyka z Piaseczna " " " " Płocicz p. Augustyna Senskiego z Wałdowa " " " " Wałdowo.

Administracja Urzędów Stanu Cywilnego.

W powiecie zarejestrowano w roku 1932 a) urodzeń 788, b) ślubów 195, c) śmierci 410.

Pan Wojewoda Pomorski zamianował:

p. Norberta Dutkiewicza z Komierowa urzędnikiem stanu cywilnego na obwód Komierowo
p. Bolesława Knittera z Jastrzębca zast. urzędnika " " " " Jastrzębiec
p. Pawła Tarlach z Dużej Cerkwicy " " " " Duża Cerkwica

XVIII. Sprawozdanie

Komunalnej Kasy Oszczędności powiatu sępoleńskiego wraz z jej Oddziałami w Więcborku i Kamieniu za rok 1932.

I. Cel i organizacja.

Komunalna Kasa Oszczędności powiatu sępoleńskiego w Sępólnie wraz z jej Oddziałami w Więcborku i Kamieniu jest instytucją bankową prawa publicznego o pupilarnej pewności, posiada odrębną osobowość prawną i korzysta w granicach jej statutu z uprawnień przyznanych Komunalnym Kasom Oszczędności rozporządzeniem Prezydenta Rzeczypospolitej z dnia 13 kwietnia 1927 r. o Komunalnych Kasach Oszczędności (Dz. Ust. R. P. Nr. 38, poz. 339). Terytorjalny zakres działania stanowi obszar powiatu sępoleńskiego. Celem Komunalnej Kasy Oszczędności jest ułatwianie gromadzenia oszczędności najszerszym warstwom społecznym oraz lokowanie ich w sposób pewny, jak i udzielanie taniego i dogodnego kredytu, dąży do podniesienia dobrobytu materialnego warstw drobnych i średnich, załatwia również inne transakcje finansowe w ramach statutu zatwierdzonego dnia 10 września 1928r. oraz specjalnych przepisów wzgl. dekretów Władz Nadzorczych.

II. Organami i władzami kasy są:

1. **Rada Kasy:** do której należą pp. Szambelan Lucjan Prączyński, Skarpa jako przewodniczący, kupiec Aleksy Klein z Sępólna jako zastępca przewodniczącego, a jako członkowie właściele ziemscy Juljan Gliczyczyński z Zboża, Jan Dąroń z Kamienia i Florjan Graczy z Sypniewa.

2. **Zarząd Kasy:** w skład wchodzi: pp. Starosta Powiatowy Ornass Jan jako naczelnik, zaś jako członkowie: burmistrz Ernest Paweł z Kamienia i Bolesław Schweitzer właściciel ziemski z Wituni oraz jako zastępca naczelnika Dyrektor Antoni Konopczyński z Sępólna.

3. **Komisja Rewizyjna:** składa się z przewodniczącego p. Edmunda Glazika kupca z Sępólna oraz 2 członków pp. Kaspera Rajewskiego z Kamienia i Pawła Szalskiego mistrza ślusarskiego z Więcborka.

4. **Urzednicy K. K. O.:** Kierownik Centrali Dyr. A. Konopczyński, zastępca kierow. kontroler Brandt oraz 5 księgowych, zaś kierownikiem Oddziału w Więcborku Dyr. A. Bruski a w Kamieniu J. Puterczak.

5 Sejmik Powiatowy: jest władzą kontrolującą oraz Związkiem Poręczającym Komunalnej Kasy Oszczędności. Kontrolę nad Kasą sprawuje za pośrednictwem Komisji Rewizyjnej

Pan Wojewoda Pomorski jest władzą nadzorczą I-szej instancji, który współdziała z Izłą Wojewódzką w myśl § 59 rozporządzenia Min. Spraw Wewn. i Min. Skarbu z dnia 26. III. 1928 r. (Dz. Ust. R. P. Nr. 44 poz. 424) w przypadkach przepisami oznaczonych. Władzą nadzorczą II. instancji jest Minister Spraw Wewn. działający w porozumieniu z Min. Skarbu.

Przegląd ogólny za czas od 1924 do 1932 r.

Rok	Ilość	Obroty do- i rozchody	Suma bilansowa (jedna strona)	Oszczędność i wkłady na r-ku bieżący	Pożyczki udzielone	Fundusze rezerwowe i inne
1924	4	2.863.460,52	165.583,91	143.663,65	152.698,09	4.920,26
1925	4	13.986.048,47	620.241,07	579.225,21	593.860,37	15.344,—
1926	4	13.392.522,12	803.421,11	748.115,11	755.447,61	29.596,05
1927	5	30.274.650,15	1.592.139,56	759.320,05	1.070.849,99	164.726,73
1928	3	36.202.403,11	2.260.269,83	949.775,32	1.478.198,45	168.158,73
1929	4	72.898.154,29	2.319.795,67	947.369,30	1.858.706,42	161.790,44
1930	4	63.592.486,10	2.692.971,54	998.442,06	2.197.786,—	124.905,15
1931	4	64.511.618,45	2.460.470,53	987.679,14	2.168.748,04	200.814,97
1932	4	47.581.644,38	2.301.567,82	925.801,60	1.907.202,15	219.933,01

Rok	Ilość	Ruchomości	Nieruchomości	Sumy przechod.	Czysty zysk	Redyskont i Banki
1924	4	1.800,01	—	—	z. 17.000,—	—
1925	4	4.000,—	—	str. 4.706,05	z. 25.152,06	—
1926	4	5.980,—	—	str. 8.643,83	z. 23.843,02	—
1927	5	5.384,—	8.055,—	str. 13.017,99	z. 52.843,44	203.966,25
1928	3	9.871,60	8.121,—	str. 16.295,24	z. 43.333,52	409.454,90
1929	4	4.534,37	28.979,38	z. 10.474,51	z. 38.020,65	768.823,91
1930	4	9.207,25	28.399,40	z. 15.170,59	z. 32.435,93	1.032.370,86
1931	4	8.689,—	27.831,40	z. 13.089,96	z. 23.504,46	1.035.917,61
1932	4	8.843,50	86.074,97	z. 47.004,19	str. 40.203,92	885.918,61

W roku 1932 t. j. od 1 stycznia do 31 grudnia 1932 opracowano weksli 6873 sztuk na sumę 3.253.104,26 zł. Zainkasowano weksli w Zastępstwie Banku Polskiego 3250 sztuk na zł 1.462.870,14 zł. Innych weksli inkasowych zainkasowano 4968 szt. na kwotę 770.693,15 zł.

Udzielono nowych innych pożyczek sztuk 94 na zł 83.372,50. Wpłat i wypłat oszczędnościowych było 2396 na sumę zł 1.493.966,05 oraz załatwiono pism, awizacyj itp. 34.982 sztuk.

XIX. B i l a n s

Komunalnej Kasy Oszczędności powiatu sępoleńskiego w Sępólnie

Aktywa	per 31 grudnia 1932	Pasywa	
1) Gotówka - - -	7.887,81	1) Kapitał zakładowy - - -	86.000,—
2) Banki - - -	29.369,67	2) Fundusz rezerwowy - - -	106.000,—
3) Papiery wartościowe własne	11.800,81	3) Inne rezerwy - - -	27.933,01
4) Papiery wartościowe funduszu zasobowego - -	9.968,90	4) Wkłady instytucyj państw., samorządowych i innych	61.619,83
5) Weksle dyskontowe -	1.213.863,98	5) Wkłady osób fizyczn. i firm prywatnych - - -	778.967,89
6) Pożyczki na skrypty dłużne	1.313,44	6) Salda kredytowe rach. bież. inst. państw. i samorząd.	22.924,65
7) Pożyczki na rachunk. bież.	393.789,91	7) Salda kred. r-k bież. osób fiz. i firm pryw. - - -	62.289,23
8) Pożyczki termin. na zastaw	216.577,68	8) Redyskont weksli - - -	265.595,53
9) Pożyczki hipoteczne -	5.532,39	9) Kredyt udzielony Kasie	620.323,08
10) Pożyczki komunalne -	81.657,14	10) Zobowiązania hipoteczne	35.486,45
11) Ruchomości - - -	8.843,50	11) Różne - - -	215.916,86
12) Nieruchomości - - -	86.074,97		<u>Razem: 2.283,056,53</u>
13) Różne - - -	176.172,41	12) Weksle do inkasa - - -	18.511,29
14) Straty - - -	40.203,92		<u>Razem: 2.301.567,82</u>
	<u>Razem: 2.283.056,53</u>		
15) Weksle do inkasa - - -	18.511,29		
	<u>Razem: 2.301.567,82</u>		

Rachunek strat i zysków

Straty	per 31 grudnia 1932 r.	Zyski	
1) Procenty i prowizje zapłacone i dopisane - - -	181.843,06	1) procenty - - -	205.638,91
2) Koszty administracji:		2) Inne - - -	304,51
a) osobowe 46 466,97		3) Straty - - -	40 203,92
b) rzeczowe 542,13	47.009,10		
3) Podatki i opłaty skarbowe -	396,67		
4) Straty na dłużnikach niewypłac.	13.600,61		
5) Straty na kursie papierów wart.	445,66		
6) Odpisy amortyzacyjne:			
a) od nieruchomości 1.756,89			
b) od ruchomości 983,05	2.739,94		
7) Inne - - -	112,30		
	<u>Razem: 246.147,34</u>		<u>Razem: 246.147,34</u>

Z e s t a w i o n o :

Sępólno, dnia 28 lutego 1933 r.

Komunalna Kasa Oszczędności powiatu sępoleńskiego w Sępólnie

(—) Konopczyński, Dyrektor

(—) Plączkowski

S p r a w d z o n o :

R A D A K A S Y

Sępólno, dnia 19. IV. 1933 r.

(—) Leon Naftysński

(—) Daron

(—) Gracz

(—) A. Klein (—) Gliszczyński

Zgodność powyższego bilansu i rachunku strat i zysków z księgami i inwenturami Kasy i jej oddziałów potwierdza

Sępólno, dnia 19. IV 1933 r

Komisja Rewizyjna Sejmikowa

Przewodniczący: (—) Glazik

Członkowie: (—) Szalski (—) Rajewski

Sępólno, dnia 1. X. 1933 r.

WYDZIAŁ POWIATOWY :

- (—) Ornass, Starosta Powiatowy.
- (—) Prądyński (---) Schweitzer (—) Klein
- (—) Rajewski (—) Daroń (---) Kowalik



W. 2966 / 57

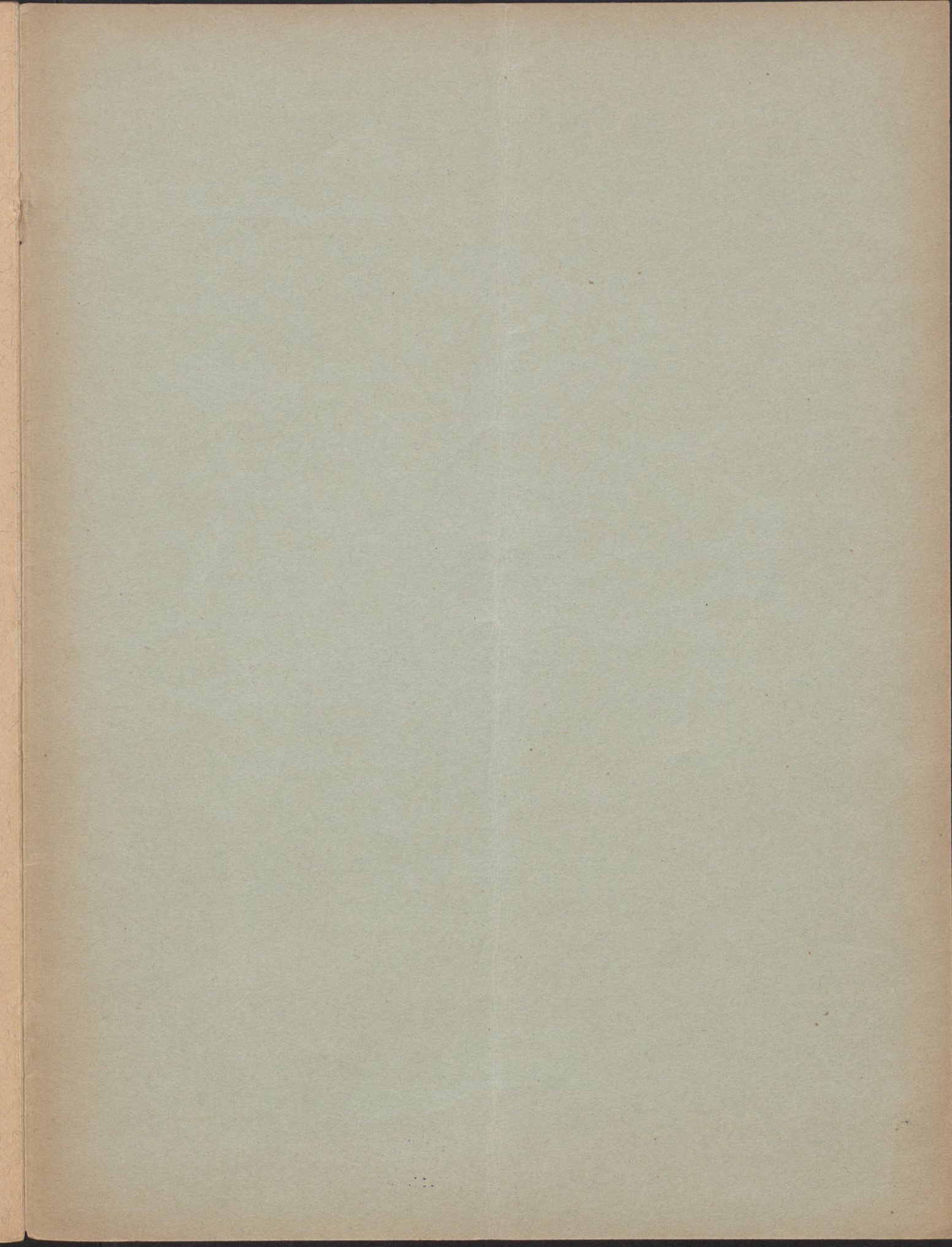

Biblioteka Główna UMK



300020829375