

# WIOSNA 1938

## CENNIK

NA  
DALIE, MIECZYKI I INNE CEBULKI  
I KŁĄCZE KWIATOWE — RÓŻE,  
RÓŻNE KRZEWY I DRZEWKA  
OZDOBNE, DRZEWA I KRZEWY  
OWOCOWE, WINOROŚL ORAZ  
SIEWKI CYCLAMEN

# G. HENTSCHEL

## GOSPODARSTWO OGRODNICZE

### TORUŃ - MOKRE

LELEWELA 3, TELEFON 1877  
SKRYTKA POCZTOWA 12

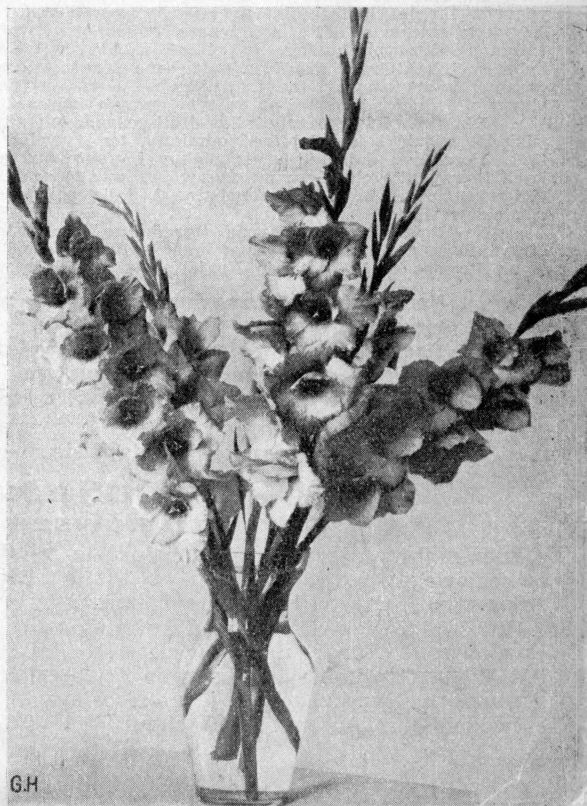

GH

KONTO CZEKOWE: P. K. O. 212362

KONTA BANKOWE: VEREINSBANK TORUŃ

BANK ZWIĄZKU SPÓŁEK ZAROBKOW. TORUŃ

BANK ZWIĄZKU SPÓŁEK ZAROBKOW. GDAŃSK

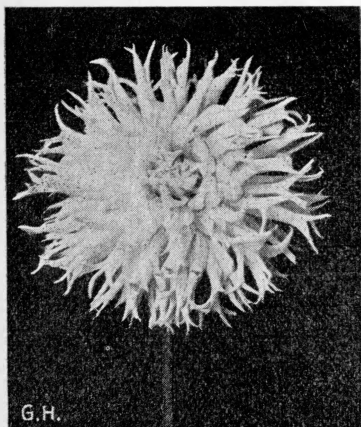

Frau Ida Mansfeld.

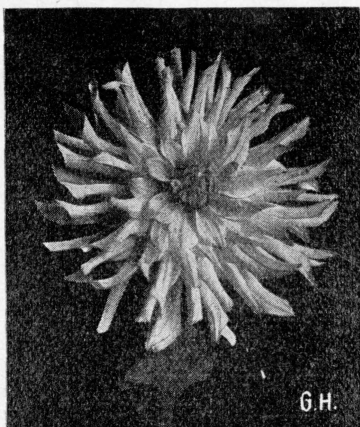

Fr. Oberbürgerm. Bracht.

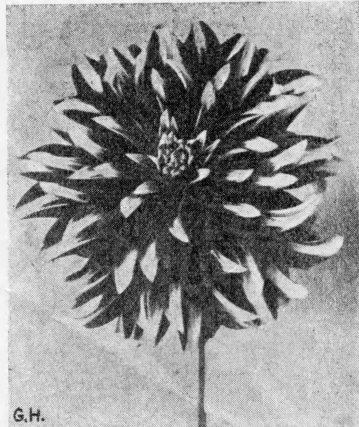

Gartendirektor Korte.

Rycina na pierwszej stronie: Gladiolus gandavensis Picardy.

## Dalie.

Dla osób zwiedzających moje zakłady w okresie jesiennym, prawdziwą atrakcją są moje dalie, które prócz zainteresowania, w wielu wypadkach wywołują wprost zdumienie i zachwyt swoim przepychem, bogactwem kolorów i nadzwyczaj subtelną budową kwiatów. To też nic dziwnego, że zainteresowanie się daliami stało się powszechne.

**Hodowla dalii** nie następuje żadnych trudności. Najlepiej czują się one w ziemi żyznej, głęboko uprawionej, o starej kulturze ogrodowej i wystawionej na pełne działanie słońca. Kłącze podpędzone w doniczkach, wysadza się w pierwszej połowie maja. Pamiętać trzeba, że wszystkie boczne pędy muszą być poobcinane, a pozostawiony najsilniejszy. Obfite podlewanie oraz opalikowanie jest niezbędne. Oto wszystko, czego dalie potrzebują do pomyślnego rozwoju. Gdy jesienią części nadziemne ulegną zmrożeniu należy je obciąć. Kłącze wykopać, otrząsnąć z ziemi, obsuszyć i ułożyć jedną warstwą na półkach w szklarni lub w suchej piwnicy. Drobne kłącze lepiej zimują w płaskich skrzynkach, przesypane miałem torfowym, piaskiem albo trocinami.

Użyteczność dalii w ogrodzie sprowadza się do tworzenia grup wyłącznie daliowych. Zamieszane bowiem z innymi kwiatami, tak budową, rozmiarami, jak i kolorytem kwiecia, przyniatają swoje otoczenie. Wyjątek stanowią dalie pojedyncze i kołnierzykowe, następnie pomponowe oraz najmniejsze t. zw. karłowe (Mignon), którymi można wypełniać rabaty z kwiatów letnich i bylin. Natomiast odmiany wielkokwiatowe, hybrydy i kaktusowe znajdują wdzięczne zastosowanie na dużych rabatach lub w grupach przed skupinami drzew i krzewów wzgl. na trawnikach. W tym wypadku sadzić należy razem możliwie większą ilość egzemplarzy z jednej odmiany lub w tym samym kolorze.

Dla prawdziwego miłośnika dalii, użycie ich nie następuje zbyt trudności. Wie on bowiem dobrze, gdzie je sadzić i jak dobrać odmiany, by wywołać jak największy efekt.

Poza tym dalie stanowią piękny i efektowny, a przy tym tani materiał do obsadzania kwietników w parkach i przy ulicach. I tu na szczególną uwagę zasługują odmiany niskie, a przede wszystkim dalie karłowe (Mignon), pojedyncze, czerwonołistne i dalie pomponowe. Z pośród wielkokwiatowych odmiany obficie kwitnące a nisko rosnące.

Na Pomorskiej Wystawie Ogrodniczo-Przemysłowej w Toruniu 1928 r. z okazji specjalnego pokazu dalii, otrzymałem za moje dalie, pomimo wielkiego współzawodnictwa duży medal srebrny Ministerstwa Rolnictwa, a na Powszechnej Wystawie Krajowej w Poznaniu w 1929 roku medal złoty.

**Ceny podane rozumieją się za kłącza, które wysyłam od jesieni do wiosny w miarę posiadanych zapasów.**

**Począwszy od połowy maja wysyłam rośliny młode, przesadzone z bryłami doniczkowymi, które obliczam z 10% opustem.**

**Przy odbiorze najmniej 10 dalii z jednej odmiany udzielam 20% rabatu.**

Cyfry w nawiasach oznaczają przypuszczalną wysokość danej odmiany.

Odmiany oznaczone \* nadają się specjalnie do obsadzania rabat.

### Dalie kaktusowe Odmiany nowsze i cenniejsze starsze

<b>Acme.</b> Zachwycająca odmiana koloru łososiowego (120)	szt. zł' 0,50	<b>Andreas Hofer.</b> Jedna z najpiękniejszych. Kolor różowy, na jasno-żółtym tle (100)	szt. zł' 0,60
<b>Allerseelen.</b> Czysto biała, przybierająca ku środkowi kwiatu odcień kości słoniowej. Doskonała na kwiat cięty (110)	0,60	<b>Annemarie.</b> Iśniąco-łososiowo-różowa, tło żółtawo-białe. Znakomita, obficie kwitnąca odmiana na kwiat cięty (110)	0,50
<b>Alt Wien.</b> Czysto-biała, olbrzymia (120)	0,50	<b>Auferstehung.</b> Czysto-biała (120)	0,50
<b>Amundsen.</b> Kwiaty koloru jasno-łososiowego. Odmiana na kwiat cięty (80)	0,60	<b>Bagdad.</b> Sport odmiany Kalif, o olbrzymich kwiatach bordo (120)	0,60

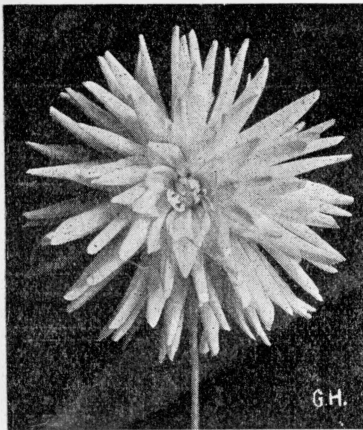

Neptun.

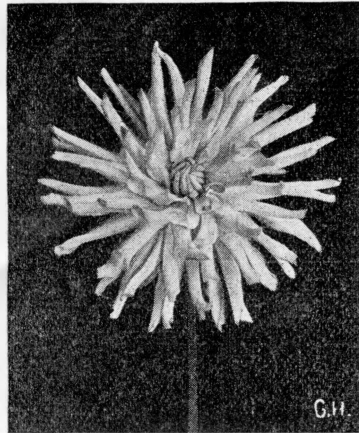

Nivea.

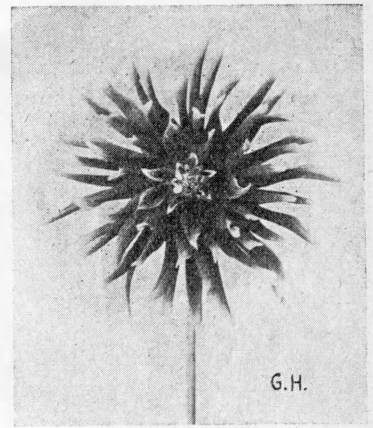

Amsterdam.

<b>Bayreuth</b> , krwisto-czerwona. Płatki skrecone	(110)	0,50
<b>Better Times</b> , olbrzymia, różowo-liliowa		1,20
<b>Bodensee</b> . Kwiaty promieniste, barwy karminowo-różowej, przechodzącej ku środkowi w kolor kości słoniowej	(100)	* 0,60
<b>Cayclerc</b> , staro-złoty kolor, odwrotna strona miedziano-czerwona	(130)	0,60
<b>Conquest</b> , ciemno-czerwona	(100)	0,50
<b>Correct</b> , jaskrawo-czerwona	(110)	0,50
<b>Demokrat</b> , żółta z lekkim odcieniem lososiowym	(110)	0,60
<b>Derotha Wolff</b> , różowa z niebieskawym odcieniem	(140)	0,60
<b>Dr. Eckener</b> , lososiowo-pomarańczowa, ku środkowi ciemniejsza	(100)	0,60
<b>Dr. J. Scheiner</b> , delikatna, liliowa	(150)	2,00
<b>Dr. Sven Hedin</b> , bardzo pełna, ciemna, pomarańczowo-czerwona	(120)	0,60
<b>Edgar S. Jackson</b> , ciemno-lososiowo-czerwona	(120)	0,40
<b>Ehrenpreis</b> . Ciemno-różowa z ametystowym odcieniem	(110)	0,50
<b>Engelhardt's Liebling</b> . Piękna różowo-liliowo	(100)	0,50
<b>Erika Teschendorff</b> , szkarłatno-czerwona	(70)	* 1,20
<b>Evangelium</b> . Kwiaty kuliste, o wąskich płatkach lila-różowych, jaśniejszych ku środkowi	(110)	0,60
<b>Exquise</b> , olbrzymio-kwiatowa, delikatno-różowa, środek więcej kremowy	(130)	0,75
<b>Fichte</b> , liliowo-różowa, środek białawo-żółty	(110)	0,50
<b>Frau Aug. Hauptstummer</b> , ciemno-fioletowa	(130)	1,00

<b>Frau Ida Mansfeld</b> , płatki kwiatowe rozdwojone, kwiaty żółte	(120)	0,60
---	-------	------

<b>Frau Marie Heinemann</b> , cielisto-różowa, obficie kwitnąca	(120)	1,00
---	-------	------

<b>Frau Oberbürgermeister Bracht</b> , piękna na siarkowo-żółta, o szlachetnej budowie	(120)	0,75
--	-------	------

<b>Fred Lau</b> , karminowo-czerwona z odcieniem miedzianym	(120)	0,60
---	-------	------

<b>Fröhliche Pfalz</b> , lśniąca, purpurowa, końce białe	(140)	0,75
--	-------	------

<b>Gartendirektor Korte</b> , lśniąco-purpurowa, końce białe. Ulepszona Schützenliesel.	(140)	0,75
---	-------	------

<b>Gärtners Freude</b> , c.-różowo-liliowa	(100)	0,40
--	-------	------

<b>G. Bornemann</b> , ognisto-czerwona	(110)	0,40
--	-------	------

<b>Gelbe Weltfrieden</b> , siarkowo-żółta	(120)	1,90
---	-------	------

<b>Glorio Solis</b> , złoto-żółta, środek czerwono-nawo cieniowany, końce rozdwojone		0,60
--	--	------

<b>Goldenes Handwerk</b> , nadająca się na rabaty, lśniąca koloru starego złota	(90)	* 0,75
---	------	--------

<b>Goldenes Mainz</b> , o olbrzymim kwiecie, koloru starego złota, jesienią przechodzącego w czerwono-żółty	(120)	0,50
---	-------	------

<b>Goldene Sonne</b> (Złote Słońce). Najpiękniejsza z żółtych, z ciemniejszymi końcami. Najlepsza na kwiat cięty i do sadzenia pojedynczo	(110)	* 0,75
---	-------	--------

<b>Halleluja</b> , delikatnie-różowa, środek koloru kości słoniowej, końce płatków jaśniejsze	(80)	1,00
---	------	------

<b>Hanna Kvapil</b> , olbrzymio-kwiatowa, mleczno-biała z odcieniem liliowym	(120)	1,00
--	-------	------

<b>Heideprinzess</b> , czysto-biała	(80)	0,50
-------------------------------------	------	------

<b>Heiligtum</b> , jasno-terrakota, tło jasno-żółte	(110)	0,75
---	-------	------

<b>Holstein</b> , różowa, środek jaśniejszy	(130)	0,75
---	-------	------

<b>Jairus Töchterlein</b> , kwiat olbrzymi, chamois, wpada w kolor delikatnie-lososiowo-różowy, środek jasno-żółty	(130)	1,00
--	-------	------

<b>Jean Chazot</b> , złoto-żółta, odcień pomarańczowy	(120)	0,60
---	-------	------

<b>Jonkher van Tets</b> , biała, znakomita na kwiat cięty	(100)	0,50
---	-------	------

<b>Jubellied</b> , czerwona z ametystowym	(80)	* 0,50
---	------	--------



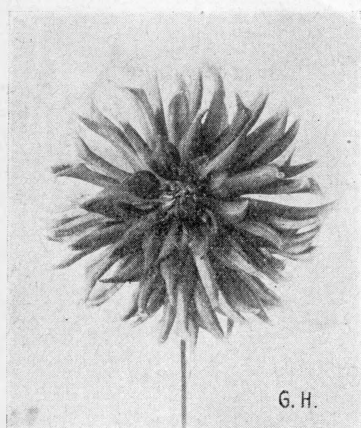

Bukareszt.

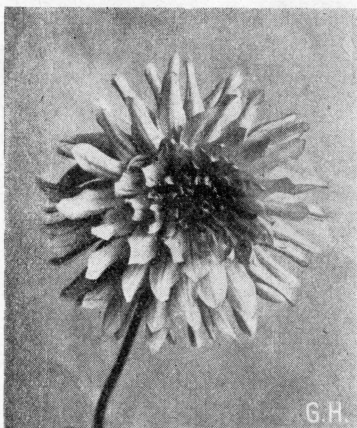

Doris J. Cooper.

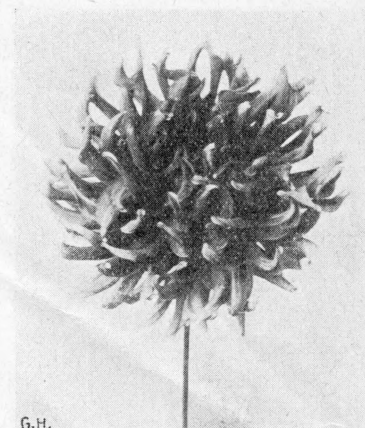

Franz Berger.

- Jugendpracht**, pomarańczowo-różowa na tle żółtym. Sport przepięknej odmiany Goldene Sonne (110) \* 0,75
- Kalif**, olbrzymie kwiaty szkarłatne (130) 0,75
- Kareol**, płaskiej budowy o wąskich płatkach kwiatowych, karminowo-różowa, tło żółte (100) 1,00
- Kismet**, olbrzymia, lśniąca, ciemno-krwisto-czerwona, z odcieniem aksamitnym, w środku żółta, ściśle pełna (130) 1,00
- Königin**, Kwiaty jasno-lososiowo-różowe, na długich szypułkach (100) 0,75
- Królowa Maria z Jugosławii**, Czysto-biała. Bogato kwitnąca (100) 1,00
- Köstritzer Vollblut**, lśniąco-szkarłatno-czerwona. Kwiaty olbrzymie (110) 0,60
- Kurt Engelhardt**, lśniąca, lososiowo-różowa na żółtawym tle. Brzegi koloru satynowo-różowego, długie łodygi kwiatowe (130) 1,00
- La France**, karminowo-różowa z odcieniem żółtym (100) 1,00
- La Lorraine**, bardzo piękna odmiana koloru starego złota (100) 0,60
- Mad. A. Breuls**, czysto-różowa, wspaniała na kwiat cięty (140) 0,60
- Mad. Ch. Good**, olbrzymia, krwisto-czerwona z odcieniem kasztanowo-brunatnym (120) 0,50
- Mariechen Bruch**, olbrzymiokwiatowa, karminowo-różowa (100) 0,60
- Mary Murray**, jasno-pomarańczowa (100) 0,60
- Mary Segar** o płatkach zagiętych w szpony, czysto-żółta (180) 0,75
- Meisterstück**, olbrzymie kwiaty koloru lila (80) \* 0,75
- Miss Belgium**, promienisty układ kwiatów, lśniąca, pomarańczowo-szkarłatna (110) \* 1,00
- Mons. Hot**, piękna pomarańczowa (80) 0,75

- Mrs. J. B. Riding**, żółta z odcieniem czerwonym, białe końce i biała obwódka (130) 1,60
- Mrs. L. Bregazzi**, tło kremowe o zabarwieniu lososiowo-różowym, końce żółtawe (150) 0,75

<b>Neptun</b> , z kształtu i wzrostu podobna do znanej odmiany Andreas Hofer. Bardzo odporna obficie kwitnąca. Kwiaty czysto-białe (100)	0,60
--	------

- Nivea**, Czysto-biała, dobra do cięcia. Nadzwyczaj piękna (100) 0,60
- Norwegen**, liliowo-różowa z jaśniejszym środkiem, kwitnie obficie (110) 0,60
- Offenbarung**, tło białe o delikatno-liliowym odcieniu (130) 0,60
- Paul Pfitzer**, miedziano-lososiowo-różowa na żółtym tle (130) 0,75
- Renée Cayeux**, ognisto-szkarłatna (100) 0,50
- Riesenmeisterstück**, kolor bladego bzu, ku środkowi przechodzi w biały (120) 0,75
- Rosa Victoria**, jasno-różowa (120) 0,75
- Royal Velvet**, olbrzymi kwiat, aksamitno-ciemno-czerwony (130) 0,75
- Salmon Beauty**, lososiowo-różowa (110) 0,75
- Schiller**, karminowo-czerwona (120) 0,60
- Schlageter**, pomarańczowo-czerw. (110) 0,50
- Schneekönigin**, czysto-biała (120) 0,50
- Schützenliesel**, ognisto-czerwona z białymi końcami (110) 0,60
- Schwarzwaldmädel**, żółta z różowym odcieniem (120) 0,40
- Selma von Strasser**, karminowo-różowa o jaśniejszych końcach (130) 0,60
- Signal**, pomarańczowo-czerwona (110) 0,60
- Soleil d'or**, złoto-żółta (110) 0,60
- Scnnekönigin**, żółta (120) 0,40
- Symbol**, kwiat olbrzymi, o długich promienistych płatkach liliowo-różowych, jaśniejszych ku środkowi (110) 0,60



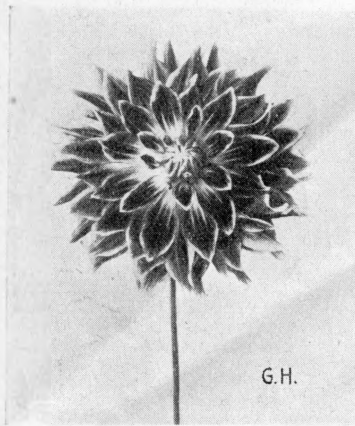

G.H.

Frau Marie Kipke.

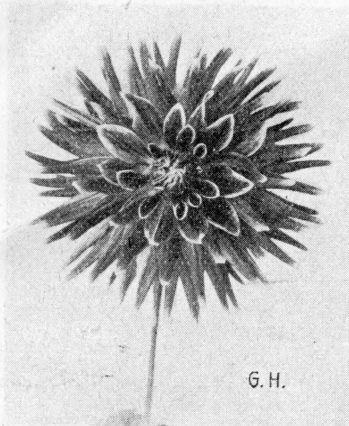

G.H.

Laetare.



G.H.

Ballego's Glory.

- |   |       |  |      |
|---|-------|--|------|
| <b>Uranus</b> , koloru ciemno-cynamonowego z jasnymi końcami płatków . . . (110)                                      | 0,75  | <b>Amsterdam</b> , karminowo-czerwona, od strony zewnętrznej jaśniejsza . . . (150)  | 1,50 |
| <b>Vera Sandhack</b> , czysto-biała . . . (110)   | 0,60  | <b>Baby Royal</b> , lososiowa, drobno-kwiatowa, pełna, na cienkich silnych łodygach. Nadzwyczaj obficie kwitnąca. Cenna odmiana na kwiat cięty (100) | 1,75 |
| <b>Verheissung</b> , lśniąco-pomarańczowo-szkarłatna . . . . . (110)  | 0,60  | <b>Bad Kissingen</b> , karmazynowo-czerwona z purpurowym odcieniem, kolor bardzo żywy . . . . . (90)   | 2,50 |
| <b>Versuchung</b> , tło jasno-żółte, zewnętrzna strona płatków kwiatowych delikatnie różowo-lososiowa . . . . . (100) | *0,60 | <b>Blauer Schein</b> , delikatna liliowa z niebieskim odcieniem . . . . . (120)  | 2,50 |
| <b>Weisse Kalif</b> . Czysto-biała, odcień zielonkawy. Podobna do światowej sławy odmiany Kalif . . . . . (110)       | 0,75  | <b>Bukareszt</b> , lśniąca koralowo-czerwona, obficie kwitnąca . . . . .   | 3,00 |
| <b>Weltfrieden</b> , czysto-biała . . . . . (100)   | 0,50  | <b>Doris J. Cooper</b> , jasno-fioletowa . . . . .   | 1,50 |
| <b>Dalie kaktusowe karłowe *</b>  |       |  |      |
| Poniżej podane odmiany, nadają się specjalnie do tworzenia grup i na rabaty. Kwitną bardzo obficie, wyrastają nisko.  |       |  |      |
| <b>Aemstels Glory</b> , pomarańczowo-czerwona . . . . . (70)  | 0,60  | <b>Erlösung</b> , mleczno-biała, końce płatków kwiatowych rozdwojone . . . . .   | 3,00 |
| <b>Amanda</b> , delikatna, blado-różowa . . . . . (70)  | 0,60  | <b>Franz Berger</b> , olbrzymia koralowo-czerwona, na silnych łodygach . . . . . (100)   | 1,50 |
| <b>Bläuling</b> , niebiesko-lila . . . . . (80)   | 0,60  | <b>Frau Marie Kipke</b> , lśniąca szkarłatnoczerwona z żółtymi brzegami. Kwiaty bardzo wielkie na długich łodygach . . . . . (130)                   | 2,50 |
| <b>Christel</b> , czysto-biała . . . . . (50)   | 1,50  | <b>Frau Meta Wagschal</b> , podobna do znanej odmiany Goldene Sonne, lecz nieco ciemniejsza . . . . . (120)  | 2,00 |
| <b>Claus Groth</b> , lososiowo-różowa . . . . . (70)  | 1,00  | <b>Laetare</b> , lśniąco-czerwona, końce żółte. Kwiaty bardzo wielkie, na długich łodygach. Bardzo piękna . . . . . (130)                            | 3,00 |
| <b>Dawid Burpée</b> , ciemno-lila . . . . . (80)  | 0,50  | <b>Lord Lambourne</b> , olbrzymio-kwiatowa, koloru starego złota, z odcieniem brązowym. Płatki skręcone . . . . . (140)                              | 1,25 |
| <b>Edelweiss</b> , barwy kości słoniowej . . . . . (60)   | 0,40  | <b>Mad. Ernest van den Berghe</b> , ciemna, pomarańczowo-brązowa . . . . . (110)   | 1,00 |
| <b>Friedel</b> , liliowo-różowa . . . . . (50)  | 1,00  | <b>Major's Purpur</b> , ciemno-purpurowo-czerwona . . . . .  | 1,00 |
| <b>Lena</b> , lososiowo-róż., środek żółtawy (50)   | 1,50  | <b>Malchin</b> , niebiesko-liliowa . . . . . (130)   | 2,00 |
| <b>Liesel</b> , lososiowo-pomarańczowa, w środku złoto-żółta . . . . . (50)   | 1,50  | <b>Münchner Blau</b> , ciemno-krwisto-czerwona, polecenia godna . . . . . (100)  | 4,50 |
| <b>Little Pearl</b> , różowa . . . . . (70)   | 0,60  | <b>Phoebus</b> , pomarańczowo-czerwona, wielkokwiatowa . . . . . (110)   | 1,75 |
| <b>Nesthäkchen</b> , kremowa z ametystowym odcieniem . . . . . (80)   | 0,60  |  |      |
| <b>Snowdrift</b> , czysto-biała . . . . . (80)  | 1,00  |  |      |
| <b>Strahlenmeer</b> , delikatno-żółta, końce białe . . . . . (80)   | 1,50  |  |      |
| <b>Traudel</b> , siarkowo-żółta . . . . . (50)  | 1,50  |  |      |
| <b>Ursel</b> , krwisto-czerwona . . . . . (50)  | 1,50  |  |      |
| <b>Odmiany nowe z ostatnich lat</b>   |       |  |      |
| <b>Altmark</b> , olbrzymio-kwiatowa, koloru różowego. Znakomita na kwiat cięty (110)                                  | 1,25  |  |      |

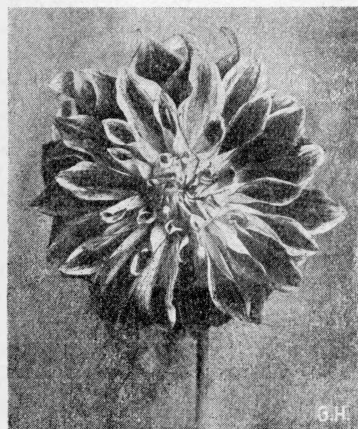

Chlouba Moravskeho Krasu.

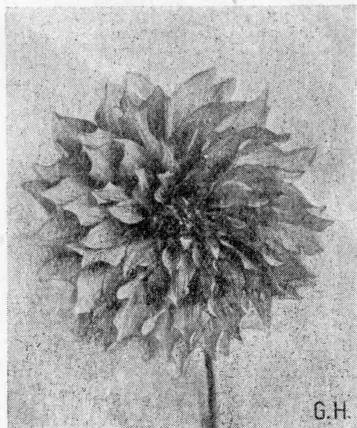

Min. van de Vyvere.

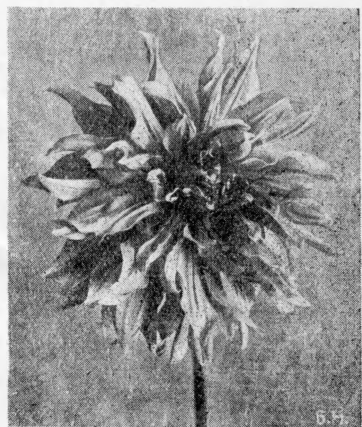

Excelsior.

**Renate Müller**, jasno-żółta, z łososiowo-różowym odcieniem, obficie kwitnąca (140) 2,00

**Riele**, łososiowo-różowa ze złotym środkiem . . . . . 2,50

**Saarlands Heimkehr**, żarząca łososiowo-różowa z ametystowym odcieniem, ulepszone Andreas Hofer . . . (140) 1,50

**Sachsenland**, czysty kolor starego złota, o długich łodygach . . . . . (120) 2,00

**Voit's Ideal**, czysto-biała, nadaje się na kwiat cięty . . . . . (130) 1,25

**Weisse Dame**, czysto-biała, o szlachetnej iormie kwiatów . . . . . (130) 2,00

**Weisser Hirsch**, śmietankowo-biała, końce płatków kwiatowych rozdwojone . . . . . (120) 1,25

## Dalie hybrydy

### Nowsze i więcej wartościowe starsze odmiany

**Adler**, kwiaty olbrz., czysto-białe (100) 0,60

**Albatre**, Wyróżniająca się niezwykłą białością płatków . . . . . (100) 0,75

**Albrecht Dürer**, lśniaco-pomarańczowo-czerwona, strona odwrotna karminowa (110) 0,75

**Amen**, olbrzymie kwiaty koloru starego złota z czerwonym . . . . . (110) 0,75

**Annie**, koloru lila . . . . . (110) 0,60

**Ave Maria**, śnieżno-biała, o olbrzymich kwiatach na długich łodygach (110) 1,00

**Ballego's Glory**, olbrzymiokwiatowe, czerwien ciemnego mahoni, końce i brzegi żółto-żółte . . . . . 1,00

**Brennende Liebe**, jaskrawo-czerwona, na rabaty i na kwiat cięty . . . . . (120) 0,75

**Chlouba Moravskeho Krasu**, żółta, odcień płomiennie-czerwony . . . . . (120) 1,00

**Đaga**, żółtawo-biała. Na kwiat cięty (100) 0,40

**Délice**, różowa . . . . . (130) 0,40

**Deutsches Eck**, ciemno-brazowa . . . . . (120) 0,60

**Else Wex**, koloru miedzianego . . . . . (120) 0,40

**Erntedank**, niska, specjalnie na rabaty jasno-łososiowo-pomarańczowa (80) 0,75

**Flammendes Kätzchen**, jasno-pomarańczowa z czerwonym odcieniem . . . . . (130) 0,75

**Frau Lotte Heitmann**, łososiowa, kwitnie wcześniej i bogato . . . . . (120) 0,60

**Fournaise**, pomarańczowo-czerwona, końce żółte . . . . . (120) \* 1,00

**Goldfasan**, tło kwiatu koloru starego złota, przechodzi w odcień czerw. (140) 1,00

**Goldfunke**, wspaniała na rabaty, tło żółte, szkarłatnie zabarwione . . . . . (100) \* 1,00

**Goldlachs**, łososiowo-różowa ze złotym odcieniem . . . . . (100) \* 1,00

**Grace Curling**, tło białe, przechodzące w delikatny liliowo-różowy kolor. Końce lekko fryzowane . . . . . (140) 0,75

**Hera**, kwiat jasny, lila-różowy . . . . . (120) 0,40

**Hessenland**, lila-różowa . . . . . (130) 0,40

**Japanische Sonne**, olbrzymia żółta dalia z czerw. odc. o wspaniałych kwiatach, zwisających jak ample . . . . . (140) 0,75

**King George**, złoto-brunatna . . . . . (120) 0,60

**King Harold**, czarno-brunatna . . . . . (100) 0,75

**Kitty Dunlap**, olbrzymi kwiat liliowo-różowy . . . . . 0,50

**Lode Beek**, wielkokwiatowa odmiana koloru pomarańczowego, silne łodygi . . . . . (150) 0,75

**Lugdunum Batavorum**, lśniaco-jasno-szkarłatna, końce białe . . . . . (130) 0,75

**Mad. Emile Draps**, niezwykłego koloru brunatno-czerwonego, z odcieniem wiśniowo-czerwonym . . . . . (120) 0,75



Pres. Martougin.

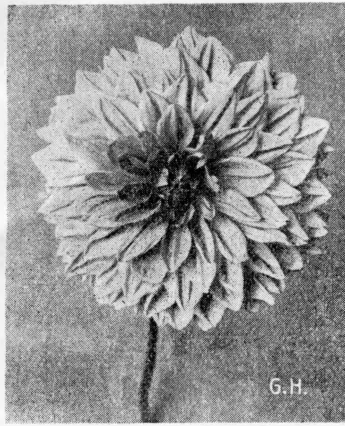

Severins Triumph.

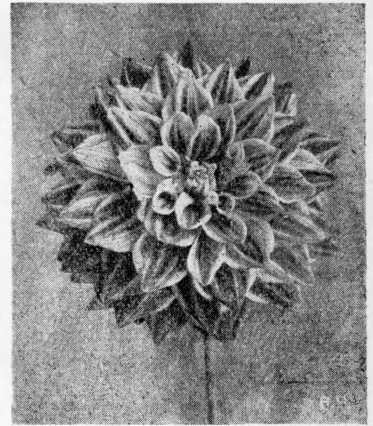

The World.

<b>Mad. Schaezen</b> , pomarańczowo-czerwona (100)	0,75	<b>Raphael</b> , koloru starego złota, odwrotna strona płatków czerwona . . . (110)	0,60
<b>Mad. Victor Cayeux</b> , złoto-pomarańczowa (120)	0,60	<b>Red Champion</b> , żywy kolor czerwony . . .	0,75
<b>Magician</b> , ciemno-złoto-żółta, końce białe (140)	1,00	<b>Red Emperor</b> , wielkokwiatowa jasnoczerwona, do cięcia . . . (120)	0,50
<b>Märchenschön</b> , koloru karminowego, tło kwiatu żółte (130)	0,60	<b>Rose Elegance</b> , różowa . . . (110)	0,40
<b>Maria Houtman</b> , złoto-żółta . . . (120)	0,50	<b>Ruhr</b> , ciemno-czerwona . . . (80)	0,50
<b>Maria Kaphan</b> , liliowo-różowa . . . (110)	0,40	<b>Salmonea</b> , śliczna, lśniąco-łososiowa (100)	0,60
<b>Menny Carlee</b> , czysto-biała . . . (110)	0,50	<b>Souv. de Gustaw Doazon</b> , ceglasto-czerwona . . . (120)	0,40
<b>Mevr. Ballego</b> , okazowy kwiat ognistoczerwony . . . (110)	0,50	<b>Thomas Hay</b> , olbrzymia, liliowa (130)	0,75
<b>Mevr. Dix</b> , łososiowo-różowa . . . (110)	0,60	<b>Uhlswater</b> , pomarańczowa z karminowym odcieniem . . .	0,75
<b>Mevr. Ludwig</b> , czerwona . . . (120)	0,50	<b>Westminster</b> , czysto-pomarańczowa (110)	0,75
<b>Min. van de Vyvere</b> , karminowo-różowa, polecenia godna (100)	* 0,75	<b>White Duchesse</b> , czysto-biała, olbrzymiokwiatowa . . . (130)	1,00
<b>Mrs. Enschede Koy</b> , kwiat złoto-żółty z odcieniem terrakota . . . (120)	0,50	<b>Dalie grzybieniate *</b> (kształtu lilii wodnej)	
<b>Mr. John Dix</b> , jasno-różowa . . . (120)	0,40	<b>Aenne Wolf</b> , nowość, łososiowo-czerwona . . . (120)	1,50
<b>Mrs. Dresselhuis</b> , różowa . . . (120)	0,40	<b>Bad Salzbrunn</b> , nowość, biała . . . (120)	1,50
<b>Murillo</b> , różowa, piękna . . . (120)	0,50	<b>Goldina</b> , łososiowo-różowa . . . (80)	0,60
<b>Pan-Europa</b> , krwisto-czerwona . . . (100)	1,50	<b>Goldrose</b> , łososiowo-czerwona . . . (80)	0,60
<b>Pax</b> , kwiaty koloru terrakota, na długich łodygach. Piękna do wazonów (130)	0,60	Dwie ostatnie odmiany nadają się doskonale do tworzenia grup.	
<b>Parkperle</b> , cenna odmiana na rabaty, lśniąco-szkarłatno-czerwona . . . (120)	* 0,75	<b>Paeonia</b> , nowość, olbrzymia, jasno-łososiowo-różowa, w środku żółtawa (100)	0,75
<b>Perle von Wien</b> , ciemno-różowa z kremowym odcieniem . . . (110)	0,50	<b>Partenkirchen</b> , kremowo-żółta z zielonym odcieniem . . . (110)	0,50
<b>President Emile Draps</b> , karminowo-różowa na żółtym tle . . . (130)	0,60	<b>Schönes Farbenkönigin</b> , karminowo-różowa . . . (90)	0,60
<b>Princess Juliane</b> , czysto-biała . . . (120)	0,50	<b>Schulschiff Niobe</b> , nowość, delikatna różowa na żółtawym tle . . . (100)	1,50
<b>Purpurkönig</b> , olbrzymia czerwono-fioletowa . . . (100)	0,75	<b>Seejungfer</b> , łososiowo-różowa na zielonym tle . . . (80)	0,75
<b>Purpurriese</b> , aksamitna, purpurowo-czerwona . . . (130)	0,75		
<b>Ramona</b> , delikatnie liliowo-różowa z ametystowym odcieniem . . . (140)	0,75		
<b>Rapallo</b> , mahoniowo-czerwona z żółtym brzegiem, o aksamitnym połysku (100)	0,60		



### Najpiękniejsze nowości z ostatnich lat

szt. zł.

<b>Andenken an J. Schmeisser</b> , złoto-żółta, wielkokwiatowa, na długich lodygach . . . . . (100)	2,50
<b>Bergers Riese</b> , czysto-biała . . . . . (130)	1,25
<b>Entrups Schönheit</b> , olbrzymia, aksamitna, czarno-brunatno-czerwona . . . . . (130)	2,00
<b>Entrups Sultan</b> , olbrzymia, ciemna, karminowo-czerwona . . . . . (130)	1,50

<b>Excelsior</b> , olbrzymia, złotawo-terakota, środek i odwrotna strona płatków miedziano-czerwona . . . . . (100)	* 1,25
---	--------

<b>Feuermeer</b> , ciemno-pomarańczowo-czerwona, odmiana niska nadająca się do obsadzania rabat . . . . . (80)	* 1,75
<b>Flammende Sonne</b> , lśniąca, koloru starego złota z czerwonym odcieniem . . . . . (120)	2,00
<b>Frau Käthe Alms</b> , szkarłatno-czerwona z karminowym, wielkokwiatowa . . . . . (110)	1,75
<b>Johannes Jarr</b> , delikatno-różowa z białym . . . . . (120)	2,50
<b>Junges Thüringen</b> , ciemno-krwisto-czerwona . . . . . (120)	* 1,50
<b>Kawah</b> , wiśniowo-czerwona z karminowym odcieniem, olbrzymia . . . . . (130)	2,00
<b>Nagels Ideal</b> , liliowo-niebieska . . . . . (130)	1,75
<b>Phantom</b> , lśniąca, fioletowo-purpurowa z białymi końcami, olbrzymia . . . . . (120)	2,50
<b>President Martougin</b> , olbrzymia, różowa . . . . . (125)	1,25
<b>Radio</b> , lśniąca szkarłatna, końce płatków złoto-żółte, olbrzymia . . . . . (150)	1,50
<b>Severins Triumph</b> , czysty kolor lososiowo-różowy, ku środkowi ciemniejsza, na długich lodygach . . . . . (140)	1,50
<b>Sudetenland</b> , kolor ciemny starego złota z czerwonym środkiem . . . . . (140)	1,00

### Najpiękniejsze dale pochodzenia amerykańskiego

K. = Dale kaktusowe, H. = Dale hybrydy.

<b>Ambassador</b> , K., jasno-pomarańczowa z lososiowym odcieniem . . . . . (120)	0,60
<b>Amun Ra</b> , H., kwiaty olbrzymie pomarańczowo-miedziane . . . . . (120)	0,50
<b>Bashful Giant</b> , H., brzoskwińowa z odcieniem żółtym . . . . . (120)	1,00
<b>Beau Ideal</b> , H. Nowość. Delikatna liliowa, olbrzymio-kwiatowa . . . . . (120)	2,00
<b>Cigarette</b> , K., czerwona, białe końce . . . . . (130)	0,50
<b>Cooper King</b> , H., bursztynowa, zewnątrz miedziano-czerwona . . . . . (110)	1,00
<b>Dr. Tevis</b> , H., żółtawa, spód płatków karminowo-czerwony . . . . . (140)	0,75
<b>Elinor van der Veer</b> , H., kwiat wielki liliowo-różowy . . . . . (120)	0,50
<b>Elite Glory</b> , H., karminowo-czerw. . . . . (120)	0,75

<b>Fordheck Radiance</b> , H., brzoskwińowa z brązowym. Nowość . . . . . (140)	1,00
<b>Gladys Meyer</b> , H., olbrzymio-kwiatowa, kanarkowo-żółta . . . . . (150)	0,75
<b>Halvella</b> , H., różowo-liliowa z kremowym . . . . . (120)	0,60
<b>Islam Patrol</b> , K., czerwona z żółtymi końcami . . . . . (110)	1,50
<b>Jane Cowl</b> , H., złoto-żółta, środek miedzią zabarwiony, olbrzymia . . . . . (130)	1,00
<b>Jersey's Beacon</b> , H., szkar.-czerw. . . . . (110)	0,50
<b>Jersey's Beauty</b> , H., ciemno-różowa . . . . . (130)	0,60
<b>Kathleen Norris</b> , H., olbrzymia, delikatnie różowa, środek jaśniejszy . . . . . (120)	0,75
<b>Koh-I-Noor</b> , K., kasztanowo-czerw. . . . . (120)	0,60
<b>Margaret Woodrow Wilson</b> , H. Biała z delikatno-liliowym odcieniem . . . . . (110)	0,60
<b>Marmion</b> , H., koloru starego złota z brązowym odcieniem . . . . . (120)	0,75
<b>Milly Rodgers</b> , H., brzoskwińowa . . . . . (110)	0,60
<b>Monmouth Champion</b> , H., Nowość, kolor ognisty, cynobrowy z szkarłatnym odcieniem . . . . . (130)	0,75
<b>Mrs Alfred B. Seal</b> , cielista-różowa . . . . . (140)	0,75
<b>Mrs. Edna Spencer</b> , K., różowo-liliowa . . . . . (110)	0,60
<b>Mr. I. de Ver Warner</b> , H., lila-różowa . . . . . (120)	0,50
<b>Pola Negri</b> , ciemno-wiśniowo-czerwona . . . . . (120)	1,25
<b>Pride of California</b> , H., purpurowa . . . . . (140)	0,50
<b>Pride of San Francisco</b> , H., lososiowo-pomarańczowa z ametystowym . . . . . (120)	0,60
<b>Robert Treat</b> , H., karminowo-czerw. . . . . (120)	0,50
<b>Roman Eagle</b> , H., Nowość! koloru starego złota z miedzianym odcieniem . . . . . (120)	0,75
<b>Santa Barbara</b> , H. Okazowa, lososiowo-czerwona na różowym tle . . . . . (120)	1,00
<b>Satan</b> , K. Nowość. Szkarłatno-czerwona, olbrzymia . . . . . (150)	1,25
<b>Sharazad</b> , H. Nowość, ciemno-różowa, olbrzymia, jak odmiana Jane Cowl . . . . . (130)	1,00
<b>Solo Mio</b> , H., złoto-żółta . . . . . (130)	0,75
<b>The Grizzly</b> , K., ciemno-czerwona . . . . . (120)	0,75
<b>The Millionair</b> , H., jasno-niebieska . . . . . (120)	0,50
<b>The World</b> , H., ciemno-winno-czerwona z srebrnym połyskiem, brzegi jaśniejsze. . . . . (120)	0,75
<b>Trentonian</b> , H., miedziana z odcieniem brunatno-czerwonym . . . . . (130)	0,60
<b>Wanda</b> , K., delik.-lososiowo-różowa . . . . . (110)	0,60
<b>William H. Hogan</b> , H., Nowość! Czerwona, końce białe . . . . . (120)	0,60

### Najcenniejsze dale pojedyncze \*

Dale w pięknych odmianach, nie wyrastają wysoko, dzięki czemu nadają się doskonale do obsadzania rabat i do tworzenia obwódek wzdłuż dróg. Odmiany jednobarwne sadzić przed skupinami krzewów.

<b>Apoldro</b> , kwiat pełny, czerwony, pylniki żółte . . . . . (60)	0,50
--	------

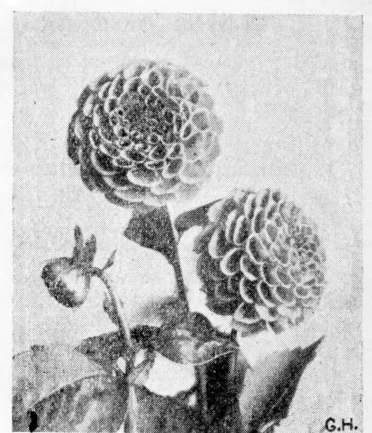
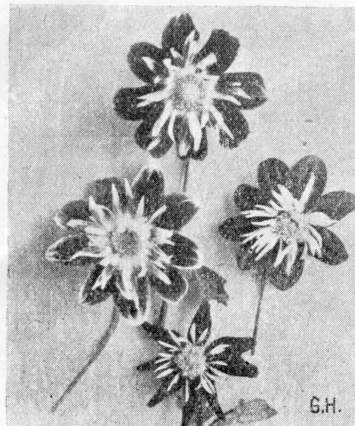
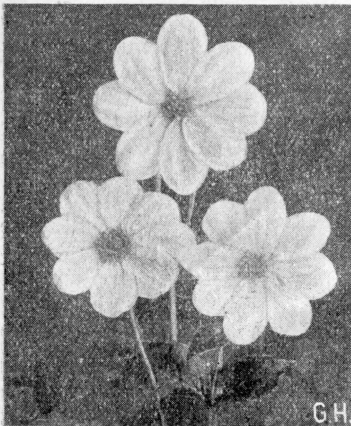

Dalie pojedyncze Schneepinzessin.

Dalie kołnierzykowe.

Dalie pomponowe.

<b>Danebrog (Helvetia)</b> , piękna, pojedyncza, biało-czerwona . . . . . (80)	0,35
<b>Dorfschöne</b> , ognisto-czerwona z białymi końcami . . . . . (80)	0,40
<b>Fanal</b> , ognisto-czerwona . . . . . (70)	0,35
<b>F. C. Heinemann</b> , biała z czerwonym . . . . . (70)	0,35
<b>Fregoti</b> , karminowa, końce białe . . . . . (70)	0,40
<b>Kitti</b> , ciemno-różowa z czerwonym oczkiem . . . . . (110)	0,40
<b>Pleasure</b> . Nowość! Purpurowo-czerwona, pylniki żółte z ciemną obwódką (100)	0,60

<b>Mrs. Kathleen Carwithen</b> , kwiat pojedyn- czy, koloru lśniaco-pomarańczowo- szkarłatnego z ciemniejszą tarczą, Liście ciemno-brązowo-zielone . . . . . (80)	0,75
<b>Mrs. Kenneth Webb</b> , niezupełnie pełna, łososiowo-pomarańczowa . . . . . (80)	0,60
<b>Portia</b> , kwiat niezupełnie pełny, koloru pomarańczowo - szkarłatnego. Liście brunatno-zielone . . . . . (80)	0,60

**Dalie kołnierzykowe**

Są to również dalie pojedynczo-kwiatowe: prócz płatków normalnych mają one w środku kwiatu kołnierzyk z płatków mniejszych, zwykle odmiennie zabarwionych, efektownie odcinających się od tła. Dlatego należy dalie tego typu sadzić w bliskości dróg, z których można by je oglądać.

<b>Erika</b> , czarno-czerwona, kołnierz ciemno-czerwony z jasnymi końcami . . . . . (120)	1,00
<b>Frau Dora Fischer</b> . Karminowo-różowa z białym kołnierzem . . . . . (140)	0,60
<b>Hollywood</b> . Kołnierz i końce żółte . . . . . (110)	0,50
<b>Joan Arcner</b> , jasno-fioletowa, kołnierz biały z fioletowym odcieniem . . . . . (110)	0,60
<b>Käthen vom Schwarzatal</b> , karminowo-czerwona z białym kołnierzem i obwódką . . . . . (120)	0,50
<b>Leitstern</b> , brunatno-czerwona z białym kołnierzem . . . . . (100)	0,40
<b>Leuchtenberg</b> , ciemno-szkarłatna, z czysto-żółtym kołnierzem . . . . . (100)	0,40
<b>Linet</b> , karminowo-czerwona, kołnierz biały . . . . . (100)	0,75
<b>Mad. Poirier</b> , niebieskawo-fioletowa (100)	0,60
<b>Praeludium</b> , purpurowo-czerwona, z żółtą szeroką obwódką i z żółtym kołnierzem . . . . . (100)	0,50
<b>Scarlet Queen</b> , lśniaco-pomarańczowo-szkarłatna. Kołnierz żółty . . . . . (120)	0,50
<b>Trio</b> , kwiat koloru jasno-czerwonego, ze śnieżno-białym kołnierzem . . . . . (100)	0,50

**Schneepinzessin** Czysto-biała. Nadzwyczaj wspaniała odmiana nadająca się na rabaty i do wypełniania luk w zagonach bylinowych (70) 0,50

**Volkskanzler**, jasno-brunatna z ciemniejszym środkiem . . . . . (100) 2,50

**Dalie ciemnozielone**

Odmiany te pochodzą od powszechnie znanej i cenionej dali Lucifer. Wspaniałe, na skutek ich dekoracyjnych ciemno-brunatnych liści. Nadają się specjalnie na obwódki.

<b>Bishop of Llandaff</b> , półpełna, pięknego koloru lśniaco-ciemno-szkarłatnego z czarno-brunatną tarczą i brunatno-czerwonym ulistnieniem . . . . . (80)	0,75
<b>Congo Belge</b> , ciemno-czerwona, pełna, ulistnienie czarnawo-zielone . . . . . (60)	0,60
<b>Gelbe Lucifer</b> , jak odmiana Lucifer, lecz o kwiatach żółtych. Nowość . . . . .	0,75
<b>Lucifer</b> , jedna z najpiękniejszych dali nadających się na obwódki o czarno-brunatnym ulistnieniu i szkarłatnych kwiatach . . . . . (70)	0,50
<b>Mrs. F. A. Dutton</b> , półpełna, pomarańczowa . . . . . (100)	0,60

**Dalie pomponowe \***

Typ tych odmian wyszedł ze znanej starej Georginii. Nadają się znakomicie na kwiat cięty; wielkokwiatowe odmiany są wspaniałym materiałem do obsadzania rabat.

**a) Odmiany drobnokwiatowe (liliputy).**

<b>Calendula</b> , nowość. Złoto-pomarańczowa	(100)	1,00
<b>Chamoisröschen</b> , koloru chamois . . . . .	(70)	0,50
<b>Cyrill</b> , brunatno-czerwona . . . . .	(100)	0,60
<b>Darkest of all</b> , czarno-karminowa . . . . .	(80)	0,75
<b>Deegens Weisse</b> , czysto-biała . . . . .	(120)	0,50
<b>Elektros</b> , bursztynowo-żółta . . . . .	(120)	0,60
<b>Funke</b> , intensywna, cynobr.-czerw. . . . .	(70)	0,75
<b>Gretchen Heine</b> , karminowa z białym . . . . .	(90)	0,40
<b>Hildepuppe</b> , lśniaco-czerwona . . . . .	(100)	0,50
<b>Janet</b> , lososiowa . . . . .	(90)	0,60
<b>Jonkhr. van Citters</b> , staro-złota z pomarańczowo-czerwonym . . . . .	(70)	0,35
<b>Juweeltje</b> , dalia rozetkowa, srebrzysto-różowa . . . . .	(60)	0,60
<b>Juwel</b> , jasno-żółta . . . . .	(80)	0,60
<b>Kleiner Narr</b> , nowość! szkarłatna-końce płatków białe . . . . .	(80)	1,50
<b>Magda</b> , ciemno-szkarłatno-czerwona . . . . .	(100)	0,50
<b>Merkury</b> , jasno-liliowa . . . . .	(100)	0,60
<b>Nerissa</b> , srebrzysto-liliowo-różowa . . . . .	(100)	0,60
<b>Pure Love</b> , różowa . . . . .	(70)	0,35
<b>Ranunkel</b> , nowość, złoto-żółta z pomarańczowo-szkarłatnym . . . . .	(90)	1,00
<b>Rheinlachs</b> , lososiowa . . . . .	(90)	0,75
<b>Rote Perle</b> . Nowość! Czysto-szkarł. . . . .	(90)	0,75
<b>Sonnenröschen</b> , nowość, złoto-żółta, końce czerwone . . . . .	(100)	1,50
<b>Träumlein</b> . Nowość! Lśniaco-fioletowa na białym tle . . . . .	(90)	0,75

**b) Odmiany wielkokwiatowe (Georginie)**

<b>Aida</b> , ciemno-purpurowa z aksamitno-czerwonym środkiem . . . . .	(100)	0,50
<b>Edler Mohr</b> , ciemno-brunatna . . . . .	(120)	0,50
<b>Goldmarie</b> , wspaniała złoto-pomar. . . . .	(70)	0,75
<b>Herbstzauber</b> , złoto-pomarańczowa . . . . .	(60)	1,00
<b>Herbstzeitlose</b> , biała z obw. fiol. . . . .	(120)	0,50
<b>Kokarde</b> , pomarańczowa . . . . .	(120)	0,50
<b>Marmor</b> , na białym tle fioletowo-murkowana . . . . .	(100)	1,50
<b>Stolze von Berlin</b> , różowa . . . . .	(120)	0,60
<b>Wien</b> , kremowo-liliowa . . . . .	(120)	0,50

<b>Zigeunerkind</b> , przepiękna ciemno-czerwona . . . . .	(70)	0,75
<b>Zinnia</b> , żywy kolor szkarłatno-czerwony . . . . .	(70)	0,75

**Dalle karłowe Mignon \***

Dalie Mignon odznaczają się niskim wzrostem, dzięki czemu nie wymagają palikowania. Stanowią nieoceniony materiał do obsadzania rabat i obwódek.

<b>Betsy</b> , szkarłatno-czerwona . . . . .	(40)	0,40
<b>Jubel</b> , pomarańczowa . . . . .	(50)	0,40
<b>Lady Aileen</b> , żywy kolor, karminowo-różowy z purpurowym środkiem . . . . .	(50)	0,50
<b>L'Innocence</b> , czysto-biała . . . . .	(40)	0,50
<b>Maasland</b> , czerwona . . . . .	(40)	0,40
<b>Meteor</b> , jasno-pomarańczowa . . . . .	(30)	0,50
<b>Morgenlicht</b> , jasno-żółta . . . . .	(40)	0,50
<b>Paisley Gem</b> , pomarańczowa . . . . .	(40)	0,50
<b>Park Beauty</b> , pomarańczowa pełna . . . . .	(60)	0,60
<b>Philine</b> , ciemno-krwisto-czerwona, najniższa . . . . .	(30)	0,50
<b>Princess Marie José</b> , karminowo-różowa, wielkokwiatowa . . . . .	(60)	0,75
<b>Prinz Hendrick</b> , różowa . . . . .	(50)	0,40
<b>Prinz v. Oranien</b> , jasno-czerwona . . . . .	(50)	0,40
<b>Roodkapje</b> , ognisto-szkarłatna . . . . .	(50)	0,40

**Oryginalne doборы dalij Hentschla**

w najpiękniejszych odmianach z nazwami — mego wyboru.

<b>Dobór 1.</b>	<b>5 sztuk w 5 pierwszorzędnym odmianach</b>	<b>zł 2,50</b>
„ 2.	<b>10 sztuk w 10 pierwszorzędnym odmianach</b>	<b>zł 4,00</b>
„ 3.	<b>5 sztuk w 5 odmianach łącznie z nowościami dla znawców</b>	<b>zł 4,00</b>
„ 4.	<b>10 sztuk w 10 odmianach jak dobór 3</b>	<b>zł 7,50</b>
„ 5.	<b>10 dalij amerykańskich w 10 odmianach</b>	<b>zł 5,00</b>
„ 6.	<b>10 dalij pojedynczych i ciemnozielonych w 10 odmianach</b>	<b>zł 4,50</b>
„ 7.	<b>10 dalij kołnierzykowych w 10 odmianach</b>	<b>zł 4,00</b>
„ 8.	<b>10 dalij pomponowych w 10 odmianach</b>	<b>zł 4,00</b>
„ 9.	<b>10 dalij karłowych Mignon w 10 odmianach</b>	<b>zł 3,50</b>
<b>Dalie w wspaniałej mieszance bez nazw 10 szt. zł 3,00</b>		<b>100 szt. zł 25,00</b>



## Alfabetyczny spis odmian dalii

Skróty: K. = dalia kaktusowa, Kk. = dalia kaktusowa karłowa, H. = dalia hybryda, Lw. = dalia kształtu lilii wodnej, Am. = dalia amerykańska, Poj. = dalia pojedyncza, Poj. c. = dalia pojedyncza ciemnotlistna, Koł. = dalia kołnierzykowa, Pp. = dalia pomponowa, drobnokwiatowa, G. = Georgia, wielokwiatowa, Mig. = dalia Mignon.

ODMIANA I KOLOR		klasa	szt. zł.	klasa	szt. zł.	
<b>Acme</b> , lososiowa		K.	0,50	<b>Elinoor van der Veer</b> , liliowo-różowa	Am. H.	0,50
<b>Adler</b> , czysto-biała		H.	0,60	<b>Elite Glory</b> , karminowo-czerw. z liliowym	Am. H.	0,75
<b>Aemstel's Glory</b> , pomarańczowo-czerwona		Kk.	0,60	<b>Else Wex</b> , miedziana	H.	0,40
<b>Aenne Wolf</b> , lososiowo-czerwona		Lw.	1,50	<b>Engelhardt's Liebling</b> , różowa	K.	0,50
<b>Aida</b> , czarno-purpurowa		G.	0,50	<b>Entrups Schönheit</b> , czarna-brunatno-czerwona	H.	2,00
<b>Albatre</b> , śnieżno-biała		H.	0,75	<b>Entrups Sultan</b> , ciemno-karminowo-czerw.	H.	1,50
<b>Albrecht Dürrer</b> , pomarańczowo-czerwona		H.	0,75	<b>Erika</b> , czarno-czerwona z białym kołn.	Koł.	1,00
<b>Allerseelen</b> , śmietankowo-biała		K.	0,60	<b>Erika Teschendorff</b> , szkarłatno-czerwona	K.	1,20
<b>Alt Wien</b> , czysto-biała		K.	0,50	<b>Erlösung</b> , mleczno-biała	K.	3,00
<b>Altmark</b> , różowa		K.	1,25	<b>Ertedank</b> , jasno-lososiowo-różowa	H.	0,75
<b>Amanda</b> , bladło-różowa		Kk.	0,60	<b>Evangelium</b> , liliowo-różowa	K.	0,60
<b>Ambassador</b> , żółta, z lososiowo-różowym		Am. K.	0,60	<b>Excelsior</b> , złoto-miedziana	H.	1,25
<b>Amen</b> , czerwono-lososiowo-złota		H.	0,75	<b>Exquise</b> , różowa	K.	0,75
<b>Amsterdam</b> , karminowo-czerwona		K.	1,50	<b>Fanal</b> , ognisto-czerwona	Poj.	0,35
<b>Amudsen</b> , lososiowo-różowa		K.	0,60	<b>F. C. Heinemann</b> , biała z czerwonym	Poj.	0,35
<b>Amun Ra</b> , pomarańczowo-miedziana		Am. H.	0,50	<b>Feuermeer</b> , ciemno-pomarańczowo-czerw.	H.	1,75
<b>Andenken an J. Schmeisser</b> , złoto-żółta		H.	2,50	<b>Fichte</b> , liliowo-różowa	K.	0,50
<b>Andreas Hofer</b> , różowa z żółtym		K.	0,60	<b>Flammendes Kätzchen</b> , czerwono-pomarańczowa	K.	0,75
<b>Annenarie</b> , lososiowo-różowa		K.	0,50	<b>Flammende Sonne</b> , koloru starego złota z czerwonym	H.	2,00
<b>Annie</b> , liliowa		H.	0,60	<b>Fordhook Radiance</b> , brzoskwiniowa	Am. H.	1,00
<b>Apoldro</b> , czerwona		Poj. c.	0,50	<b>Fournaise</b> , pomarańczowo-czerwona, końce żółte	H.	1,00
<b>Auferstehung</b> , czysto-biała		K.	0,50	<b>Franz Berger</b> , koralowo-czerwona	K.	1,50
<b>Ave Maria</b> , śnieżno-biała		H.	1,00	<b>Frau Aug. Hauptstummer</b> , ciemno-fiolet.	K.	1,00
<b>Baby Royal</b> , lososiowa		K.	1,75	<b>Frau Dora Fischer</b> , karminowo-różowa	Koł.	0,60
<b>Bad Kissingen</b> , karmazynowo-czerwona		K.	2,50	<b>Frau Ida Mansfeld</b> , czysto-żółta	K.	0,60
<b>Bad Salzbrunn</b> , biała		Lw.	1,50	<b>Frau Käthe Alms</b> , szkarłatno-czerwona	H.	1,75
<b>Bagdad</b> , bordo		K.	0,60	<b>Frau Lotte Heitmann</b> , lososiowo-różowa	H.	0,60
<b>Ballego's Glory</b> , czerwień mahoni, końce żółte		H.	1,00	<b>Frau Marie Heinemann</b> , różowa	K.	1,00
<b>Bashful Giant</b> , brzoskwiniowa		Am. H.	1,00	<b>Frau Marie Kipke</b> , szkarłatna z żółtym	K.	2,50
<b>Bayreuth</b> , krwisto-czerwona		K.	0,50	<b>Frau Meta Wagschal</b> , żółta z czerwona-wym	K.	2,00
<b>Beau Ideal</b> , liliowa		Am. H.	2,00	<b>Frau Oberbürgermeister Bracht</b> , siarkowo-żółta	K.	0,75
<b>Berger's Riese</b> , czysto-biała		H.	1,25	<b>Fred Lau</b> , miedziano-karminowa	K.	0,60
<b>Better Times</b> , różowo-liliowa		K.	1,20	<b>Fregoli</b> , karminowo-czerwona, końce białe	Poj.	0,40
<b>Betsy</b> , szkarłatno-czerwona		Mig.	0,40	<b>Friedel</b> , liliowo-różowa	Kk.	1,00
<b>Bishop of Llandaff</b> , ciemno-szkarłatna		Poj. c.	0,75	<b>Fröhliche Pfalz</b> , purpurowa z białymi końcami	K.	0,75
<b>Blauer Schein</b> , niebieskawa		K.	2,50	<b>Funke</b> , czerwona	Pp.	0,75
<b>Bläuling</b> , niebiesko-liliowa		Kk.	0,60	<b>Gartendirektor Korte</b> , purpurowa z białymi końcami	K.	0,75
<b>Bodensee</b> , karminowo-różowa		K.	0,60	<b>Gärtner's Freude</b> , różowo-liliowa	K.	0,40
<b>Brennende Liebe</b> , czerwona		H.	0,75	<b>G. Bornemann</b> , ognisto-czerwona	K.	0,40
<b>Bukarest</b> , koralowo-czerwona		K.	3,00	<b>Gelbe Lucifer</b> , żółta	Poj. c.	0,75
<b>Calendula</b> , złoto-pomarańczowa		Pp.	1,00	<b>Gelbe Weltfrieden</b> , siarkowo-żółta	K.	1,00
<b>Caylere</b> , koloru starego złota		K.	0,60	<b>Gladys Meyer</b> , kanarkowo-żółta	Am. H.	0,75
<b>Chamoisröchen</b> , koloru chamois		Pp.	0,50	<b>Giorgio Solis</b> , złoto-żółta	K.	0,60
<b>Chlouba Moravského Krasu</b> , złota z czerwonym odcieniem		H.	1,00	<b>Goldenes Handwerk</b> , koloru starego złota	K.	0,75
<b>Christel</b> , czysto-biała		Kk.	1,50	<b>Goldenes Mainz</b> , złoto-czerwona	K.	0,50
<b>Cigarette</b> , czerwona z białymi końcami		Am. K.	0,50	<b>Goldene Sonne</b> , żółta z czerwonym	K.	0,75
<b>Claus Groth</b> , lososiowo-różowa		Kk.	1,00	<b>Goldfasan</b> , czerwono-złota	H.	1,00
<b>Congo Belge</b> , ciemno-czerwona		Poj. c.	0,60	<b>Goldfunke</b> , szkarłatno-pomarańczowa	H.	1,00
<b>Conquest</b> , ciemno-czerwona		K.	0,50	<b>Goldina</b> , lososiowo-różowa	Lw.	0,60
<b>Cooper King</b> , bursztynowa		Am. H.	1,00	<b>Goldlachs</b> , lososiowo-różowa ze złotym	H.	1,00
<b>Correct</b> , czerwona		K.	0,50	<b>Goldmarie</b> , złoto-pomarańczowa	G.	0,75
<b>Cyrell</b> , czerwono-brunatna		Pp.	0,60	<b>Goldrose</b> , ciemno-lososiowo-różowa	Lw.	0,60
<b>Daga</b> , żółto-biała		H.	0,40	<b>Grace Curling</b> , białoliliowa	H.	0,75
<b>Danebrog</b> , bialo-czerwona		Pp.	0,35	<b>Grethen Heine</b> , karminowa z białym	Pp.	0,40
<b>Darkest of all</b> , czarno-karminowa		Pp.	0,75	<b>Halleluja</b> , różowa	K.	1,00
<b>David Burpee</b> , ciemno-liliowa		Kk.	0,50	<b>Halbala</b> , różowo-liliowa z chamois	Am. H.	0,60
<b>Deegens Weisse</b> , czysto-biała		Pp.	0,50	<b>Hanna Kvapil</b> , mleczno-biała z liliowym	K.	1,00
<b>Delice</b> , różowa		H.	0,40	<b>Heideprinzess</b> , czysto-biała	K.	0,50
<b>Demokrat</b> , żółta		K.	0,60	<b>Heiligtum</b> , terrakota	K.	0,75
<b>Deutsches Eck</b> , ciemno-brązowa		H.	0,60	<b>Hera</b> , liliowo-różowa	H.	0,40
<b>Der'schöne</b> , czerwona, z białymi końcami		Poj.	0,40	<b>Herbstzauber</b> , złoto-lososiowa	G.	1,00
<b>Doris J. Cooper</b> , jasno-fioletowa		K.	1,50	<b>Herbstzeitlose</b> , biała z fioletowym	G.	0,50
<b>Dorothea Wolff</b> , różowa		K.	0,60	<b>Hessenland</b> , liliowo-różowa	H.	0,40
<b>Dr. Eckener</b> , lososiowo-pomarańczowo-czerwona		K.	0,60	<b>Hildepuppe</b> , lśnięco-czerwona	Pp.	0,50
<b>Dr. J. Scheiner</b> , liliowa		K.	2,00	<b>Hollerey</b> , kołnier z końce żółte	Koł.	0,50
<b>Dr. Sven Hedin</b> , pomarańczowo-czerwona		K.	0,60	<b>Holstein</b> , różowa	K.	0,75
<b>Dr. Tevis</b> , żółtawa, z karmin-czerwonym		Am. H.	0,75	<b>Islam Patrol</b> , czerwona, żółte końce	Am. K.	1,50
<b>Edelweiss</b> , biała		Kk.	0,40	<b>Janus Tüchterlein</b> , lososiowo-różowa	K.	1,00
<b>Edgar S. Jackson</b> , lososiowo-czerwona		K.	0,40			
<b>Edler Mohr</b> , czarno-brązowa		G.	0,50			
<b>Ehrenpreis</b> , ciemno-różowa		K.	0,50			
<b>Electros</b> , bursztynowo-żółta		Pp.	0,60			

	klasa	szt.	zł.		klasa	szt.	zł.
Jane Cowl, miedziano-złota	Am. H.	1,00		Milly Rodgers, brzoskwińowa	Am. H.	0,60	
Janet, lososiowa	Pp.	0,60		Min. van der Vyvere, karminowo-różowa	H.	0,75	
Japansche Sonne, czerwono-zółta	H.	0,75		Miss Belgium, pomarańczowo-szkarłatna	K.	1,00	
Jean Chazot, złoto-zółta	K.	0,60		Monmouth Champion, szkarłatna	Am. H.	0,75	
Jersey's Beacon, szkarłatno-czerwona	Am. H.	0,50		Mons. Hot, pomarańczowa	K.	0,75	
Jersey's Beauty, różowa	Am. H.	0,60		Morgenlicht, jasno-zółta	Mig.	0,50	
Johannes Jarr, delikatno-różowa	H.	2,50		Mr. Enschede Koy, złoto-zółta	H.	0,50	
Joan Archer, fioletowa z białym	Kol.	0,60		Mr. John Dix, różowa	H.	0,40	
Jonkher van Citters, złoto-pomarańczowo-czerwona	Pp.	0,35		Mrs. Alfred B. Seal, różowa	Am. H.	0,75	
Jonkher van Tets, czysto-biała	K.	0,50		Mrs. Dresselhuys, różowa	H.	0,40	
Jubel, pomarańczowa	Mig.	0,40		Mrs. Edna Spencer, różowo-liliowa	Am. K.	0,60	
Jubelfied, złotoczerwona	K.	0,50		Mrs. F. A. Dutton, pomarańczowa	Poj. c.	0,60	
Jugendpracht, zółta z chamois	K.	0,75		Mrs. I. de Ver Warner, liliowo-różowa	Am. H.	0,50	
Junges Thüringen, ciemno-krwisto-czerw.	H.	1,50		Mrs. J. B. Riding, czerwono-zółta z białymi końcami	K.	1,00	
Juweltje, srebrno-różowa	Roz.	0,60		Mrs. Kathleen Carwithen, pomarańczowo-szkarłatna	Poj. c.	0,75	
Juwel, jasno-zółta	Pp.	0,60		Mrs. Kenneth Webb, lososiowo-pomarańczowa	Poj. c.	0,60	
Kalif, szkarłatno-czerwona	K.	0,75		Mrs. L. Bregazzi, kremowa z lososioworóżowym	K.	0,75	
Kareol, karminowo-różowa	K.	1,00		München Blut, ciemno-czerwona	K.	4,50	
Käthen von Schwarzatal, karminowa z białym	Kol.	0,50		Murillo, różowa	H.	0,50	
Kathleen Norris, różowa	Am. H.	0,75		Nagels Ideal, niebiesko-liliowa	H.	1,75	
Kaweah, wiśniowo-czerwona	H.	2,00		Neptun, czysto-biała	K.	0,60	
King George, złoto-brunatna	H.	0,60		Nerissa, srebrzysto-liliowo-różowa	Pp.	0,60	
King Harold, czarno-brunatna	H.	0,75		Nesthäkchen, chamois	Kk.	0,60	
Kismet, ciemno-krwisto-czerwona	K.	1,00		Nivea, czysto-biała	K.	0,60	
Kitty, ciemno-różowa z czerwonym oczkiem	Poj.	0,40		Norwegen, liliowo-różowa	K.	0,60	
Kitty Dunlap, liliowo-różowa	H.	0,50		Offenbarung, liliowa	K.	0,60	
Kleiner Narr, szkarłatna-końce białe	Pp.	1,50		Paenina, lososiowo-różowa z żółtym	Lw.	0,75	
Koh-I-Noor, kasztanowo-czerwona	Am. K.	0,60		Paisley Gem, pomarańczowa	Mig.	0,50	
Kokarde, pomarańczowa	G.	0,50		Pan-Europa, krwisto-czerwona	H.	1,50	
Königin, lososiowo-różowa z chamois	K.	0,75		Park Beauty, pomarańczowa	Mig.	0,60	
Królowa Maria z Jugosławii, biała	K.	1,00		Parkperle, szkarłatno-czerwona	H.	0,75	
Köstritzer Vollblut, szkarłatno-czerwona	K.	0,60		Partenkirchen, zielono-zółta	Lw.	0,50	
Kurt Engelhardt, lososiowo-różowa	K.	1,00		Paul Pfitzer, miedziano-lososiowo-różowa	K.	0,75	
Lady Aileen, karminowo-różowa z purpurowym	Mig.	0,50		Pax, terrakota	H.	0,60	
Laetare, czerwona z żółtym	K.	3,00		Perle von Wien, ciemno-różowa	H.	0,50	
La France, karminowo-różowa z żółtym	K.	1,00		Phantom, fioletowo-purpurowa z białym	H.	2,50	
La Lorraine, złoto-zółta	K.	0,60		Philite, ciemno-krwisto-czerwona	Mig.	0,50	
Leitstern, brązowo-czerwona z białym	Kol.	0,40		Phoenix, pomarańczowo-czerwona	K.	1,75	
Leuchtenberg, szkarłatna z żółtym	Kol.	0,40		Pleasure, czerwona z ciemnym oczkiem	Poj.	0,60	
Lena, lososiowo-różowa, środek żółtoczerwony	Kk.	1,50		Pola Negri, czarnowo-wiśniowo-czerwona	Am. H.	1,25	
Liesel, lososiowo-pomarańczowa	Kk.	1,50		Portia, pomarańczowo-szkarłatna	Poj. c.	0,60	
Linnet, karminowo-czerwona z białym	Kol.	0,75		Praeludium, purpurowa z żółtym	Kol.	0,50	
L'Innocence, czysto-biała	Mig.	0,50		President Emile Draps, zółta z karminowym ualotem	H.	0,60	
Little Pearl, różowa	Kk.	0,60		President Martougin, różowa	H.	1,25	
Lode Beek, pomarańczowa	H.	0,75		Pride of California, amarantowo-czerwona	Am. H.	0,50	
Lord Lambourne, złota	K.	1,25		Pride of San Francisco, lososiowo-pomarańczowa	Am. H.	0,60	
Lugdunum Batavorum, szkarłatna, końce białe	H.	0,75		Princess Juliane, biała	H.	0,50	
Lucifer, szkarłatno-czerwona	Poj. c.	0,50		Princess Marie José, karminowo-różowa	Mig.	0,75	
Maasland, czerwona	Mig.	0,40		Prinz Hendrick, różowa	Mig.	0,40	
Mad. A. Breuls, różowa	K.	0,60		Prinz von Oranien, jasno-czerwona	Mig.	0,40	
Mad. Ch. Good, krwisto-czerwona z brunatnym	K.	0,50		Pure Love, różowa	Pp.	0,35	
Mad. Emile Draps, wiśniowo-czerwona	H.	0,75		Purpurkönig, czerwono-ciemno-fioletowa	H.	0,75	
Mad. Ernest van den Bergh, pomarańczowo-brązowa	K.	1,00		Purpurriese, purpurowo-czerwona	H.	0,75	
Mad. Poirier, niebiesko-fioletowa	Kol.	0,60		Radio, szkarłatna, końce złoto-zółte	H.	1,50	
Mad. Schaezen, pomarańczowo-czerwona	H.	0,75		Ramona, liliowo-różowa	H.	0,75	
Mad. Victor Cayeux, złoto-pomarańczowa	H.	0,60		Ranunkel, złoto-pomarańczowa	Pp.	1,00	
Magda, szkarłatno-czerwona	Pp.	0,50		Rapallo, czerwona z żółtym brzegiem	H.	0,60	
Magician, złoto-zółta, końce białe	H.	1,00		Raphael, złota z czerwonym	H.	0,60	
Major's Purpur, ciemno-purpurowo-czerw.	K.	1,00		Red Champion, ciemno-czerwona	H.	0,75	
Malehin, niebiesko-liliowa	K.	2,00		Red Emperor, jasno-czerwona	H.	0,50	
Märchenschön, karminowa z żółtym	H.	0,60		Renate Müller, zółta z lososiowo-czerw.	K.	2,00	
Margaret Woodrow Wilson, liliowa	Am. H.	0,60		Renee Cayeux, szkarłatno-czerwona	K.	0,50	
Maria Hontmann, złoto-zółta	H.	0,50		Rheinlaech, lososiowa	Pp.	0,75	
Maria Kaphan, liliowo-różowa	H.	0,40		Riele, lososiowo-różowa	K.	2,50	
Mariechen Bruch, karminowo-różowa	K.	0,60		Riesenmeisterstück, koloru bzu	K.	0,75	
Marmion, złota	Am. H.	0,75		Robert Treat, karminowo-czerwona	Am. H.	0,50	
Marmor, biała z fioletowym	G.	1,50		Roman Eagle, miedziano-złota	Am. H.	0,75	
Mary Murray, jasno-pomarańczowa	K.	0,60		Roodkapje, szkarłatno-czerwona	Mig.	0,40	
Mary Segar, zółta	K.	0,75		Rosa Victoria, jasno-różowa	K.	0,75	
Metsterstück, liliowa	K.	0,75		Rose Elegance, różowa	H.	0,40	
Menny Carlee, czysto-biała	H.	0,50		Rote Perle, szkarłatna	Pp.	0,75	
Merkury, jasno-liliowa	Pp.	0,60		Roval Velvet, ciemno-czerwona	K.	0,75	
Meteor, jasno-pomarańczowa	Mig.	0,50		Ruhr, ciemno-czerwona	H.	0,50	
Mevr. Ballego, ognisto-czerwona	H.	0,50		Saarlands Heimkehr, lososiowo-różowa	K.	1,50	
Mevr. Dix, lososiowo-różowa	H.	0,60		Sachsenland, złota	K.	2,00	
Mevr. Ludwig, Isniąco-czerwona	H.	0,50		Salmon Beauty, lososiowo-różowa	K.	0,75	
				Salmonea, lososiowa	H.	0,60	

	klasa	szt. zł.		klasa	szt. zł.
Santa Barbara, lososiowo-czerwona	Am. H.	1,00	The World, ciemno-winno-czerwona	Am. H.	0,75
Satan, szkarłatno-czerwona	Am. K.	1,25	Thomas Hay, liliowa	H.	0,75
Scarlet Queen, pomarańczowo-szkarłatna z żółtym	Kol.	0,50	Trümerlein, fioletowa na białym tle	Pp.	0,75
Schiller, karminowo-czerwona	K.	0,60	Traudel, siarkowo-żółta	Kk.	1,50
Schlageter, pomarańczowo-czerwona	K.	0,50	Trentonian, brązowo-miedziana	Am. H.	0,60
Schneekönigin, biała	K.	0,50	Trio, blad-różowa z białym	Kol.	0,50
Schneeprinzessin, biała	Poj.	0,50	Ullswater, pomarańczowa z karminowym	H.	0,75
Schönes Farbenkönigin, karminowo-różowa	Lw.	0,60	Uranus, jasno-brązowa z białymi końcami	K.	0,75
Schulschiff Niobe, różowa z żółtym	Lw.	1,50	Ursel, krwisto-czerwona	Kk.	1,50
Schützenliesel, ognisto-czerwona, białe końce	K.	0,60	Ver a Sandhack, biała	K.	0,60
Schwarzwaldmadel, żółty z różowym	K.	0,40	Verheissung, pomarańczowo-szkarłatno-czerwona	K.	0,60
Seejungfer, lososiowo-różowa na zielonym tle	Lw.	0,75	Versuchung, jasno-żółta z lososiowo-różowym	K.	0,60
Selma von Strasser, różowa, jasne końce	K.	0,60	Volts Ideal, biała	K.	1,25
Severius Triumph, lososiowo-różowa	H.	1,50	Volkskanzler, jasno-brunatna z ciemnym środkiem	Poj.	2,50
Sharazad, ciemno-różowa	Am. H.	1,00	Wanda, lososiowa	Am. K.	0,60
Signal, pomarańczowo-czerwona	K.	0,60	Weisse Dame, biała	K.	2,00
Snowdrift, biała	Kk.	1,00	Weisse Kalif, biała	K.	0,75
Soleil d'or, koloru złotego	K.	0,60	Weisser Hirsch, śmietankowo-biała	K.	1,25
Solo Mio, żółta	Am. H.	0,75	Weltfrieden, biała	K.	0,50
Sonnenkönigin, żółta	K.	0,40	Westminster, pomarańczowa	H.	0,75
Sonnenröschen, czerwono-złota-żółta	Pp.	1,50	White Duchesse, biała	G.	1,00
Souv. de Gustaw Doazan, ceglasto-czerw.	H.	0,40	White, kremowa z liliowym	G.	0,50
Stolze von Berlin, różowa	G.	0,60	William H. Hogan, czerwona z białymi końcami	Am. H.	0,60
Strahlenmeer, żółta	Kk.	1,50	Zigeunerkind, ciemno-czerwona	G.	0,75
Sudetenland, czerwono-złota	H.	1,00	Zinnia, szkarłatno-czerwona	G.	0,75
Symbol, liliowo-różowa	K.	0,60			
The Grizzly, ciemno-aksamitno-czerwona	Am. K.	0,75			
The Millionair, jasno-niebieska	Am. H.	0,50			

## Mieczyki (Gladiolus)

Co roku pod koniec lata zauważyć się daje duży popyt na mieczyki. Sympatia dla tych kwiatów, jak i pragnienie przystrojenia nimi mieszkań, wpływa na ich zalet. Długie lodygi, ścięte z pączkami, przez tydzień trzymają się doskonale w wazonach, rozwijając stopniowo cudowne kwiaty swych olbrzymich kłosów. Jednak mimo wyraźnie okazywanej sympatii dla kwiatów mieczyków, same mieczyki znajdują zbyt skromne zastosowanie w upiększaniu niemi naszych ogrodów i ogródków. Czyżby w szerokich kołach miłośników uważano mieczyki za roślinę, której hodowla i pielęgnowanie nastrocza poważniejsze trudności? Jeżeli tak, to mniemanie takie jest błędne; mieczyki wymagają bardzo małego nakładu pracy, a hodowla ich nie jest wcale skomplikowana.

Najbujniejsze kłosa kwiatowe rozwijają mieczyki w niezbyt ciężkiej, żyznej ziemi ogrodowej nieocienionej, głęboko spulchnionej i zasilonej w jesieni przetrwionym nawozem. Cebulki sadzi się w drugiej połowie kwietnia lub na początku maja w odstępach 15—20 cm. zagłębiając je na 5 cm pod powierzchnią ziemi. Nowoczesne odmiany uszlachetnione mogą się obejść bez palikowania. Przy cięciu kwiatów zaleca się pozostawić roślinie co najmniej 3 liście dolne, konieczne do prawidłowego wykształcenia cebulki. Na zimę należy cebulki wykopać, otrząsnąć z ziemi i po oczyszczeniu przesypane trocinami lub siecką przechować w skrzynkach.

W przeciwieństwie do dala, które przy corocznym nawożeniu mogą być stale sadzone na tym samym miejscu, bez uszczerbku dla dorodności kwiatów, dla mieczyków trzeba zmieniać stanowiska, ponieważ silnie wyczerpują ziemię. Niejedno niepowodzenie lub rozczarowanie przypisać trzeba sadzeniu mieczyków przez szereg lat na tym samym zagonie.

Może w pewnym stopniu do niedostatecznego rozpowszechnienia mieczyków przyczynia się ich nieco sztywny pokrój, oraz to, że dość długi czas upływa do pełnego rozwinięcia się kwiatu, od chwili posadzenia cebulki. Przy umiejętnym doszyciu roślin owa sztywność może stać się zaletą: mieczyki sadzone grupami, w równomiernych odstępach, na rabaty wśród niskich kwiatów, jednorocznych lub płożących się bylin, tworzą pożądany kontrast. Poza tym mieczyki typu primulinus, z natury bynajmniej nie są sztywne. Dzięki wysmukłym kształtom, mieczyki sadzone w sąsiedztwie stawów i basenów wybornie harmonizują ze szlachetnymi trawami i trawiastymi bylinami, a skupione w większe grupy na trawnikach, skutecznie ożywiają swym kwieciami ich rozległe płaszczyzny i zarośla parkowe.

Geny podany rozumieją się za cebulki 1-ej wielkości, obwodu najmniej 12 cm.

## Gladiolus gandavensis

### Najlepsze odmiany handlowe

ilości poniżej 5 sztuk jednej odmiany nie sprzedaje.

<b>Aida</b> , ciemno-fioletowo-niebieski z 10 szt. 100 szt. ciemno-czerwonymi plamkami.	2,50	20,00
<b>Ameryka</b> , subtelną, cielisto-różowy. Średnio-wczesna odmiana na kwiat cięty	1,50	12,00
<b>Andenken an Wilhelm Pfitzer</b> , bardzo wczesny, czysto-biały	2,00	18,00
<b>Baron Hulot</b> , średnio-wczesny, aksamitny, fioletowo-niebieski	1,20	10,00

<b>Baron van Wijnbergen</b> , lososiowo różowy, wczesny	10 szt. 100 szt.	1,80 15,00
<b>Belinde</b> , olbrzymio-kwiatowy, subtelną, śmietankowo-żółty	1,80	15,00
<b>Betty Nuthal</b> , późny, koralowo-czerwony z pomarańczowym	3,60	30,00
<b>Brimstone</b> , bardzo wczesny, jasno-żółty	1,50	12,00
<b>Brunhilde</b> , lososiowo-różowy, z karminowo-czerwoną plamą	1,80	15,00
<b>Charles Dickens</b> , bardzo wczesny, purpurowo-fioletowy z szeroko rozwartymi płatkami	3,00	27,00



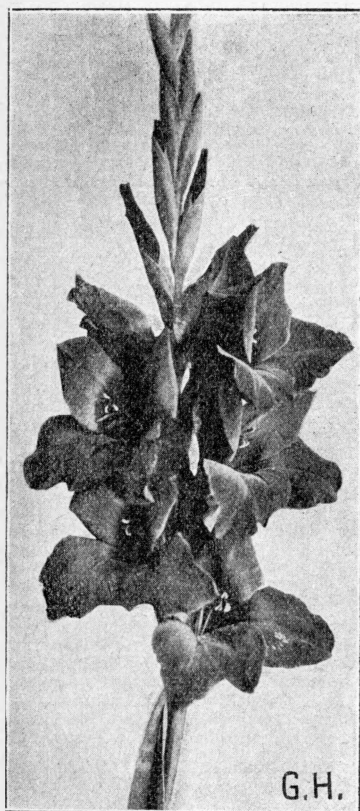

Hauptmann Köhl.

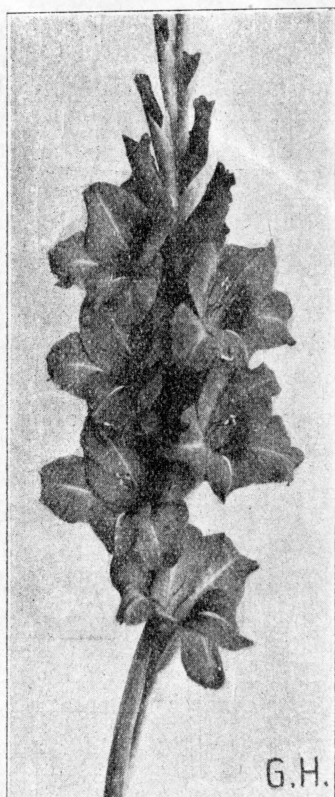

Dr. Bennet.

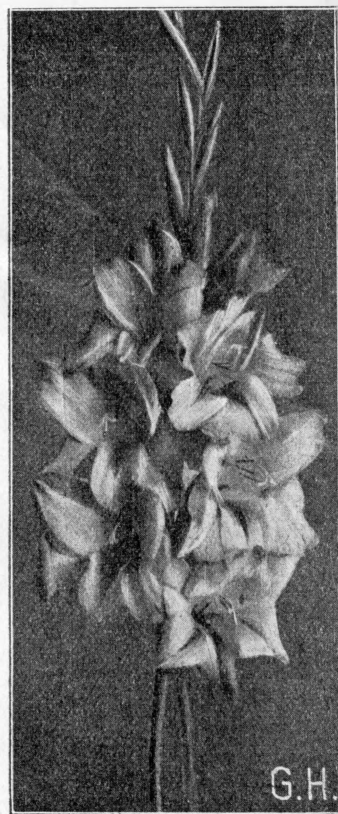

Nancy Hancks.

<b>Dr. Bennet</b> , ognisto-lososiowo-czerwony	10 szt.	100 szt.
<b>Edith Cavell</b> , czysto-biały	3,00	24,00
<b>Empress of India</b> , brunatno-czerwony	1,80	15,00
<b>Flammendes Schwert</b> , jaskrawo-szkarłatny. Szlachetnej budowy wiecha kwiatowa; specjalnie polecenia godny	0,75	6,00

<b>General Foch</b> , średnio-wczesny, różowy	1,50	12,00
<b>General Petain</b> , średnio-wczesny, czerwony	1,50	12,00
<b>Georg Arends</b> , lososiowo-pomar.	2,00	16,00
<b>Gladness</b> , szkarłatny	2,00	18,00
<b>Glory of Holand</b> , czysto-biały	1,80	15,00
<b>Golden West</b> , pomarańcz.-czerw.	2,00	16,00
<b>Halley</b> , jeden z najwcześniejszych lososiowo-różowy, b. zalecany	0,75	6,00

<b>Halley</b> , jeden z najwcześniejszych późniejszy z białych, rośnie silnie	2,50	20,00
<b>Jakoba von Bayern</b> , różowo-fiolet.	3,00	24,00
<b>Lady Boreel</b> , delikatny, różowy z lososiowo-czerwoną plamą	1,80	15,00
<b>La Lune</b> , biało-żółty z czerw. plamą	2,00	16,00
<b>L'Immaculée</b> , czysto-biały	1,50	12,00

<b>Mont Cenis</b> , czysto-biały, silny wzrost	2,00	16,00
<b>Mount Everest</b> , czysto-biały	2,00	16,00
<b>Mrs. van Konijnenburg</b> , odmiana jasno-niebieska	2,50	20,00
<b>Mrs. Wilbring</b> , bardzo wczesny, biało-różowy	1,00	8,00

<b>Nancy Hancks</b> , brzoskwiniowy, odcień czerwony, niezwykle kolor, bardzo polecany	1,00	8,00
<b>Odin</b> , lososiowy z ciemną plamą, odcień czerwony, niezwykle kwiatów	1,00	8,00
<b>Panama</b> , średnio-wczesny, różowy	1,50	12,00
<b>Pfitzer's Triumph</b> , średnio-wczesny, lososiowo-czerwony; olbrzymiokwiatowy	2,50	20,00
<b>Polareis</b> , bardzo wczesny, czysto-biały, silnie rosnący	3,60	30,00
<b>Prince of Wales</b> , wczesnie kwitnący, lososiowy	1,00	8,00
<b>Prof. von Slochteren</b> , żywo różowy	1,80	15,00
<b>Proserpine</b> , bardzo piękny karminowy, wczesny	1,00	8,00

<b>Halley</b> , jeden z najwcześniejszych lososiowo-różowy, b. zalecany	0,75	6,00
---	------	------

<b>Mont Cenis</b> , czysto-biały, silny wzrost	2,00	16,00
<b>Mount Everest</b> , czysto-biały	2,00	16,00
<b>Mrs. van Konijnenburg</b> , odmiana jasno-niebieska	2,50	20,00
<b>Mrs. Wilbring</b> , bardzo wczesny, biało-różowy	1,00	8,00

<b>Nancy Hancks</b> , brzoskwiniowy, odcień czerwony, niezwykle kolor, bardzo polecany	1,00	8,00
--	------	------

<b>Odin</b> , lososiowy z ciemną plamą, odcień czerwony, niezwykle kwiatów	1,00	8,00
--	------	------

<b>Panama</b> , średnio-wczesny, różowy	1,50	12,00
<b>Pfitzer's Triumph</b> , średnio-wczesny, lososiowo-czerwony; olbrzymiokwiatowy	2,50	20,00
<b>Polareis</b> , bardzo wczesny, czysto-biały, silnie rosnący	3,60	30,00
<b>Prince of Wales</b> , wczesnie kwitnący, lososiowy	1,00	8,00
<b>Prof. von Slochteren</b> , żywo różowy	1,80	15,00
<b>Proserpine</b> , bardzo piękny karminowy, wczesny	1,00	8,00

<b>Panama</b> , średnio-wczesny, różowy	1,50	12,00
<b>Pfitzer's Triumph</b> , średnio-wczesny, lososiowo-czerwony; olbrzymiokwiatowy	2,50	20,00
<b>Polareis</b> , bardzo wczesny, czysto-biały, silnie rosnący	3,60	30,00
<b>Prince of Wales</b> , wczesnie kwitnący, lososiowy	1,00	8,00
<b>Prof. von Slochteren</b> , żywo różowy	1,80	15,00
<b>Proserpine</b> , bardzo piękny karminowy, wczesny	1,00	8,00

<b>Proserpine</b> , bardzo piękny karminowy, wczesny	1,00	8,00
--	------	------

<b>Red Emperor</b> , wczesny, wspaniały, szkarłatno-czerwony . . . . .	10 szt. 100 szt.	1,80 15,00	<b>Himmelstor</b> , ciemny, kanarkowo-żółty . . . . .	1 szt. 10 szt.	0,75 6,00
<b>Reinste von Allen</b> , śnieżno-biały, wczesny . . . . .		3,00 27,00	<b>Jungfrau von Orleans</b> , średnio-wczesny, kremowo-biały. 100 szt. 24,00	0,30	2,70
<b>Schubert</b> , koloru brzoskwińskiego z krwisto-czerwonymi plamkami		2,50 20,00	<b>Kassel</b> , lśniący, ognisto-czerwony, kwiaty olbrzymie, szeroko otwarte . . . . .	100 szt. 45,00	0,60 5,40
<b>Schwaben</b> , późny, delikatnie żółty, silnie rosnąca, idealna odmiana		2,00 16,00	<b>Königin Luise</b> , czysto-biały, gardziel zielonkawa . . . . .		0,50 4,50
<b>Thomas Edison</b> , lososiowo-pomarańczowy . . . . .		2,00 16,00	<b>Mohrenkönig</b> , ciemny, brunatno-czerwony . . . . .		1,50 13,50
<b>Trudel Grotz</b> , lśniący-lososiowo-różowy, z czerwoną plamą . . . . .		2,50 20,00	<b>Mutter Pfitzer</b> , kremowo-biały, gardziel kwiatu i pączki zielonkawie, średnio-wczesny . . . . .		0,75 6,00
<b>Vesta Tilly</b> , delikatny różowy z purpurowymi plamkami . . . . .		1,50 12,00	<b>Oberschlesien</b> , śmietankowo-żółty	1,00	9,00
<b>War</b> , krwisto-czerwony . . . . .		1,50 12,00	<b>Orange Princess</b> , pomarańczowy . . . . .	100 szt. 24,00	0,30 2,70
<b>White Giant</b> , biały, średnio-wczesny		1,50 12,00	<b>Pelegrina</b> , wczesny, ciemno-fioletowo-niebieski. 100 szt. 40,00	0,50	4,50
<b>Willy Wigmann</b> , bladobiaławy o szkarłatno-czerwonej plamie . . . . .		1,00 8,00	<b>Picardy</b> , lososiowo-pomarańczowy . . . . .	100 szt. 30,00	0,40 3,60
<b>Yvonne</b> , delikatny, różowy z karminową plamą . . . . .		2,00 16,00	<b>Stern von Bethlehem</b> , śnieżno-biały z kremowym w gardzieli . . . . .	100 szt. 50,00	0,75 6,00

**Odmiany z ostatnich lat**

<b>Adagio</b> , lososiowo-pomarańczowy, przechodzi ku środkowi w śmietankowo-żółty, odmiana późna . . . . .	1 szt. 10 szt.	0,30 2,70	<b>Stuttgartia</b> , żarząco-czerwony. Rośnie silnie . . . . .	0,50	4,50
<b>Albatros</b> , olbrzymi kwiat, biały . . . . .		0,30 2,70	<b>Veilchenblau</b> , przepiękny fioletowo-niebieski . . . . .	0,60	5,40
<b>Arabella</b> , czarno-purpurowy . . . . .		1,50 13,50	<b>Gladiolus primulinus</b>		
<b>Blauer Triumphator</b> , delikatny kolor niebieski, olbrzymie kwiaty . . . . .		0,60 5,40	Ten gatunek mieczyków kwitnie wcześniej, o budowie smuklejszej, jednak kwiaty nieco mniejsze.		
<b>Cattleya</b> , ciemno-różowy kolor Cattleya z liliowym odcieniem i karminowymi plamami . . . . .		0,60 5,40	<b>Dr. Hans Pfitzer</b> , Nowość! Delikatny cielisto-róż. 100 szt. 4,00	100 szt.	36,00
<b>Do X.</b> , siarkowo-żółto-żółty, wielkie kwiaty szlachetnej budowy . . . . .		2,00 18,00	<b>Hermione</b> , lososiowo-pomarańczowy	1,00	8,00
<b>Erica Morini</b> , świecący-lososiowo-pomarańczowo-czerwony, podobny do odmiany Pfitzers Triumph		1,50 13,50	<b>Joannita de Castro</b> , kanarkowo-żółty z czerwonym oczkiem. . . . .	1 szt. 0,75	— —
<b>Gelber Erstling</b> , cytrynowo-żółty . . . . .	100 szt. 30,—	0,40 3,60	<b>Laetitia</b> , niezwykle piękny, lososiowo-różowy . . . . .	1,00	8,00
<b>Gelbe Maske</b> , czysto-kanarkowo-żółty . . . . .		0,50 4,50	<b>L'Innocence</b> , kremowo-biały . . . . .	1,20	10,00
<b>Gelbe Vollandung</b> , olbrzymiokwiatowy, żółty . . . . .		0,50 4,50	<b>Maidens Blush</b> , czysto-różowy, bardzo wczesny . . . . .	0,80	6,50
<b>Grimms Triumph</b> , ciemno-karminowo-różowy . . . . .		1,00 9,00	<b>Orange Brillant</b> , ciemno-pomarańczowy . . . . .	1,00	8,00
<b>Hauptmann Köhl</b> , odmiana późna, silnie rosnąca o wielkich kwiatkach szkarłatno-czerwonych, ciemniej cieniowanych . . . . .	100 szt. 30,00	0,40 3,60	<b>Orange Queen</b> , brzoskwińcowo-pomarańczowy . . . . .	1,50	12,00
			<b>Psyche</b> , koralowo-czerwony . . . . .	1,00	8,00
			<b>Souvenir</b> , jeden z najpiękniejszych żółto-żółty . . . . .	1,00	8,00
			<b>Vanesse</b> , piękny, lososiowy . . . . .	1,00	6,50

**HENTSCHLA MIESZANKI MIECZYKÓW**

<b>Gladiolus gandavensis mieszane</b> . . . . .	10 szt. 100 szt.	zł 0,80 6,00
<b>Gladiolus gandavensis Hentschla mieszanka „Elite“</b> . . . . .	10 szt. 100 szt.	zł 1,50 12,00
<b>Gladiolus gandavensis mieszane Hentschla Ekstra wybierane</b> . . . . .	10 szt. 100 szt.	zł 3,00 24,00
<b>Gladiolus primulinus mieszane</b> . . . . .	10 szt. 100 szt.	zł 0,60 5,00

**HENTSCHLA MIESZANKI W KOLORACH**

czerwone . . . . .	10 szt. 100 szt.	zł 1,20 10,00	pomarańcz. . . . .	10 szt. 100 szt.	zł 1,50 12,00
różowe . . . . .	10 szt. 100 szt.	zł 1,20 10,00	żółte . . . . .	10 szt. 100 szt.	zł 2,00 18,00
białe . . . . .	10 szt. 100 szt.	zł 1,50 12,00	niebieskie . . . . .	10 szt. 100 szt.	zł 2,00 18,00
lososiowe . . . . .	10 szt. 100 szt.	zł 1,50 12,00			

**HENTSCHLA MIECZYKI W ORYGINALNYCH DOBORACH**

<b>I. dobór</b> zawiera 25 sztuk w 5 odmianach mego wyboru z nazwami . . . . .	zł 3,50
<b>II. dobór</b> zawiera 50 sztuk w 5 odmianach mego wyboru z nazwami . . . . .	zł 6,00
<b>III. dobór</b> zawiera 100 sztuk w 10 odmianach mego wyboru z nazwami . . . . .	zł 10,00

**Montbretia-cynobrówka**

Pomarańczowe w różnych odcieniach kwiaty cynobrówki robią wrażenie miniaturowych mieczyków. — Prześliznie wyglądają wśród wczesnych złoceń gruntowych, letnich aster trwałych i innych bylin niezbyt wysokich. uprawa i pielęgnowanie cynobrówki takie same jak przy mieczykach.

<b>Crocsmiaeflora</b> , pomarańczowo czerwona	10 szt.	100 szt.	1,00	8,00
<b>Anneau d'or</b> , pomarańczowa			1,20	10,00
<b>His Majesty</b> , wielko - kwiato- szkarłatno-karminowa z żółtym środkiem	1 szt.	zł 0,50	4,50	40,00

<b>Una</b> , pomarańczowa, strona od- wrotna karmazynowo-czerw.	2,00	18,00
--	------	-------

<b>Westwick</b> , pomarańczowo-czer- wona z żółtym środkiem	2,00	18,00
--	------	-------

<b>Kolory mieszane</b>	1,50	12,00
------------------------	------	-------

**Tigridia**

Kwitnie wspaniale podczas lata. Sadzenie następuje w marcu, a przechowuje się na zimę jak mieczyki.

**Tigrida pavonia alba**, biała z karminowym ry-  
sunkiem.

— — **canariensis**, żółta z czerw. rysunkiem.

**Begonia hybrida**

**Ukońnica bulwiasta.**

Ukońnice bulwiaste w dobrej ziemi próchnicowej kwitną długo, dzięki czemu stanowią cenny materiał do obsadzania kwietników i rabat, w miejscach osłoniętych przed silnymi wiatrami. Mogą też być hodowane w doniczkach. Kłącza ukońnic wysyłam jesienią lub wczesną wiosną. W końcu marca należy kłącza wysadzić w doniczkach, podpedzić, następnie zahartować, czyli oswoić z powietrzem i dopiero w połowie maja wysadzać do gruntu.

**Odmiany pełnokwiatowe:** białe, jasno-czerwone, ciemno-czerwone, żółte, pomarańczowe i różowe.

Kłącza: 10 szt. zł 3,00      100 szt. zł 28,00

Kłącza podpedzone do wysadzenia z po-  
czątkiem maja.

10 szt. zł 5,00      100 szt. zł 45,00

**Odmiany pojedynczkwiatowe:** w tych samych kolorach.

Kłącza: 10 szt. zł 2,80      100 szt. zł 25,00

Kłącza podpedzone:

10 szt. zł 5,00      100 szt. zł 45,00

**Canna floribunda**

**Paciorecznik.**

Pacioreczniki należą do najefektowniejszych kwiatów naszych ogrodów. Przed wysadzeniem do gruntu muszą być podpedzone. — Przez zimę trzeba je przechowywać w pomieszczeniu suchym, zabezpieczonym od mrozu.

Rośliny podpedzone dostarczam od maja z silnymi bryłami doniczkowymi po cenie o 50% wyższej od podanej w cenniku.

<b>Assaut</b> , liść czerwony, kwiat ciem- no-czerwony	1 szt.	10 szt.	1,20	10,00
---	--------	---------	------	-------

<b>Dr. Ing. Rob. Bosch</b> , liście pięknie zielone, kwiaty jaskrawe szkar- łatno-czerwone, wzrost wysoki	1,00	8,00
---	------	------

<b>Feuermeer</b> , liście zielone, kwiaty ognisto-czerwone	1,00	8,00
---	------	------

<b>I. B. van der Schoot</b> , liść zielony kwiat cytrynowo-żółty, czerwono nakrapiany	0,60	5,00
---	------	------

<b>Król Humbert</b> , liście brunatno- czerwone, kwiaty szkarłatno- czerwone	1,20	10,00
--	------	-------

<b>Louis Cayeux</b> , liście zielone, kwia- ty lśniące, lososiowo-czerwone	1,00	8,00
---	------	------

<b>Oiseau de feu</b> , zielony liść, kwiat lśniaco-szkarłatno-czerwony	1,00	8,00
---	------	------

<b>Panama</b> , liście zielone, kwiaty lo- sosiowe	1,00	8,00
---	------	------

<b>President</b> , liść zielony, kwiat lśni- co-czerwony	0,60	5,00
---	------	------

<b>President Meyer</b> , liść brunatny, kwiat ciemno-czerwony	0,50	4,00
--	------	------

<b>R. Wallace</b> , zielony liść, kwiat ka- narkowo-żółty	0,80	6,00
--	------	------

**Tigridia pavonia lilacina**, karminowo-różowa.

— — **speciosa**, szkarłatno-czerwona.

10 szt. zł 2,00      100 szt. zł 18,00

<b>Stadtrat Heidenreich</b> , liście bru- natno-czerwone, kwiat czerwony	1 szt.	10 szt.	0,50	4,00
---	--------	---------	------	------

<b>Tirol</b> , liść ciemny, kwiat losio- wo-czerwony	0,80	6,00
---	------	------

<b>Mieszane</b> , zielono-listne	—	4,00
----------------------------------	---	------

— czerwono-listne	—	5,50
-------------------	---	------

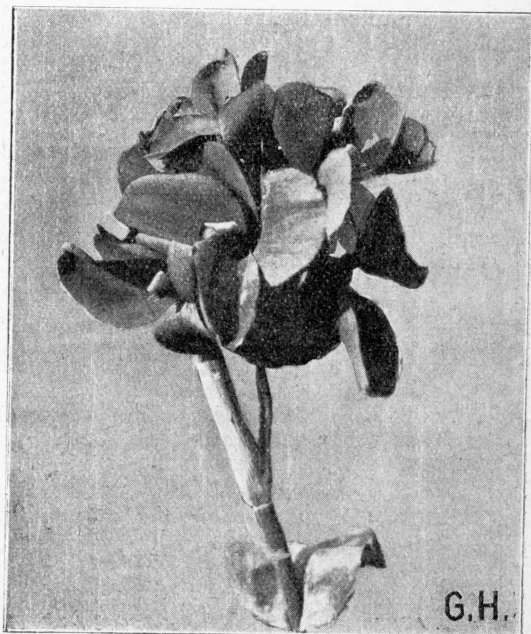

Canna floribunda.

G.H.



## Róże

Aby otrzymać róże w całej ich krasie i bogactwie, należy stworzyć im jak najlepsze warunki bytowania, a więc zapewnić słoneczną wystawę i zasobną w pokarmy glebę, o ile możliwości piaszczysto-gliniastą w starej kulturze. Jako nawozu, na ziemię przeznaczoną dla róż, użyć należy krowieńca, zaś samą ziemię przekopać na 40 do 50 cm głęboko.

Róże niskie przeznaczane na rabaty, sadić w odstępach 30—40 cm. Przy wiosennym sadzeniu trzeba gałązki róż krótko przyciąć, natomiast o ile sadzenie wykonane zostało w jesieni, przycięcie gałązek odłożyć do wiosny.

Do zabiegów pielęgnacyjnych zaliczyć należy przede wszystkim spulchnianie ziemi w okresie wegetacyjnym i to w odstępach 10—14-dniowych oraz w czasie suszy częste i obfite podlewanie. Ponadto trzeba usuwać przekwitłe róże, ścinając pęd kwiatowy z jednym listkiem.

Jak inne rośliny, tak i róże mają swoich wrogów, których zwalczanie jest nie odzowne. Do najuciążliwszych należą mszyce i te zwalczać trzeba przez spryskiwanie spirytusowo-mydlanym roztworem, sporządzonym ze 100 gr. szarego mydła rozpuszczonego w ciepłej wodzie i zmieszanego z 1/5 litra spirytusu denatowanego. Mieszaninę tą należy następnie rozcieńczyć 10 litrami wody.

Niemniej od mszyc, niszczy nasze róże rdza, którą również zwalczać należy spryskiwaniem 1% cieczą bordoską. Ciecz bordoską sporządza się w następujący sposób: 100 gr. siarczanu miedzi rozpuszcza się w 5 litrach wody; następnie oddzielnie gasi się 100 gr. palonego wapna i zalewa odrobiną wody, by powstała papka, którą z kolei rozcieńcza się w 5 litrach wody. Krótko przed użyciem należy rozpuszczony siarczan miedzi wlać do otrzymanego mleka wapiennego. Siarczan miedzi wlewać do roztworu wapna powoli, mieszając przy tym ciecz.

Mączniak, który często pojawia się na różach, zwalczać opylaniem liści i pędów mialko sproszkowaną siarką w dnie gorące i bezwietrzne.

Jedną z głównych czynności jest zabezpieczenie róż na zimę, jednak nie należy się zbyt spieszyć z tą robotą. Pamiętać trzeba, że zdrewnienie młodych pędów jest podstawą dobrego przezimowania. Róże krzaczaste całkowicie obsypuje się ziemią, tworząc kopczyk, pienne zaś po usunięciu liści i pędów niezdrewniałych, przygiąć do ziemi, zakluczyć i ziemią nakryć. Tak samo postąpić, o ile jest to możliwe, z różami pnącymi, w przeciwnym razie trzeba okryć je matami słomianymi lub gałązkami świerkowymi. Poza tym ziemię przykryć suchym materiałem.

Na wiosnę, gdy już minie obawa silniejszych mrozów, okrycie zimowe zdjąć. Do tej czynności wybieramy jednak dzień pochmurny i chłodny.

Jeżeli zakupione róże nadeszły w dzień mroźny, nie należy ich rozpakowywać, lecz złożyć w miejscu zabezpieczonym od mrozu, jednak chłodnym i odczekać, by róże odtajały. Przetrzywanie róż w opakowaniu nie jest szkodliwe. Po rozpakowaniu należy róże natychmiast zadowolować.

### Ceny róż krzaczastych, pnących i parkowych

Grupa	1 sztuka	10 sztuk	100 sztuk
I.	Zł. 0,70	Zł. 6,50	Zł. 56,00
II.	„ 0,80	„ 7,20	„ 64,00
III.	„ 1,00	„ 9,00	„ 80,00
IV.	„ 1,10	„ 10,00	„ 90,00
V.	„ 1,25	„ 11,00	„ 100,00
VI.	„ 1,50	„ 13,50	„ 120,00
VII.	„ 2,00	„ 18,00	„ 160,00

#### Herbatnie i pernetianki

10 szt. w 10 najpiękniejszych odmianach mego wyboru z nazwami zł 8,—

100 szt. w 10 najpiękniejszych odmianach mego wyboru z nazwami zł 64,—

**Hentschla origin. dobór róż** 10 szt. róż krzaczastych w najpiękniejszych odm. obejmujących także nowości z nazwami, łącznie z przesyłką i opakowaniem tylko zł 11,—

**Róże pnące** . . 5 sztuk w 5 najpiękniejszych odmianach mego wyboru zł 5,25  
10 sztuk w 5 najpiękniejszych odmianach mego wyboru zł 10,—

#### Ceny róż piennych

odmiany róż, które mogą dostarczyć jako formy pienne, oznaczone gwiazdką.

ca 80—100 cm wysokie

1 szt. zł 3,—

10 szt. zł 27,—

ca 110—130 cm wysokie

1 szt. zł 4,—

10 szt. zł 36,—

w odmianach mego wyboru 10% taniej.

**Róże płaczące** ca 150—175 cm wysokie 1 szt. zł 6,50 10 szt. zł 60,—

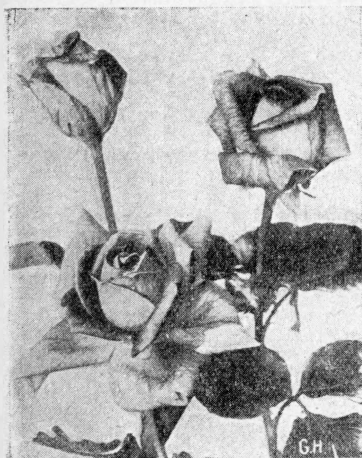

Heinrich Wendland.

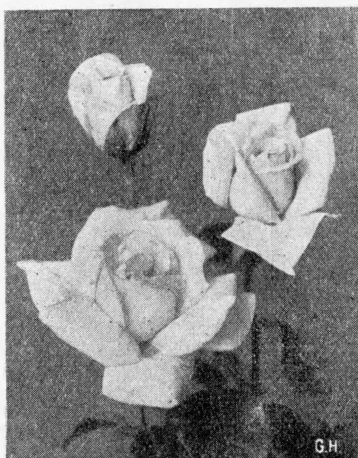

Julien Potin.

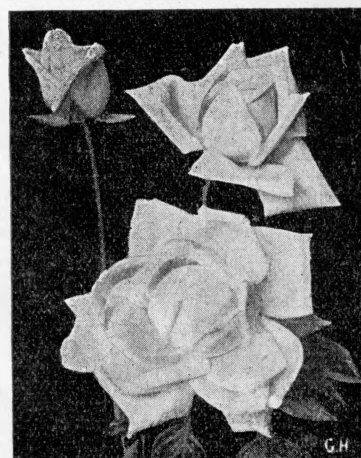

Mrs. Charles Lamplough.

## Róże herbatnie, pernetianki i remontanty

Skróty: H = róże herbatnie, P = pernetianki, Rem. = remontanty — Mieszkańce powtarzające, Gr. = nadające się do obsadzania grup i rabat, ✕ = nadające się na kwiat cięty, Pędz. — nadające się do pędzenia. Cyfry rzymskie oznaczają grupę cen. Odmiany oznaczone \* mogą dostarczyć jako formy pienne.

- III. \* **Albast**, H. łososiowo-żółta. ✕  
 II. **Angele Pernet**, P. czerwono-pomarańczowa z kremowo-żółtym.  
 II. **Aspirant Marcel Rouyer**, H. morelowo-żółta z czerwonym środkiem.  
 II. **Betty Uprichard**, H. wewnętrzna strona płatków kwiatowych żółtawo-pomarańczowa, zewnętrzna łososiowo-różowa, lekko wypełniona.  
 II. **Briarcliff**, H. środek ciemno-różowy, na zewnątrz jaśniejsza. Pędz.  
 I. **Captain Hayward**, Rem. karminowa.  
 IV. \* **Cathrine Kordes**, H. czerwień rubinu z aksamitnym krwisto-czerwonym odcieniem, bardzo pełna. Gr. ✕  
 II. \* **Charles P. Kilham**, H. błyszcząca, pomarańczowo-szkarłatno-czerwona. Gr. ✕  
 V. \* **Comtesse Vandal**, H. czerwono-miedziana z żółto-łososiowym odcieniem, pączki kwiatowe wydłużone.  
 III. \* **Dame Edith Helen**, H. jasno-różowa, pełna. Pędz. Gr. ✕  
 IV. **Dazla**, P. lśniąca, pomarańczowo-łososiowa, spód żółto-żółty, lekko wypełniona  
 IV. **Dr. F. Weigand**, H. wiśniowo-czerwona, kwiat wielki, pełny, silny wzrost. ✕  
 II. **Druschki rubra**, Rem. karmazynowo-czerwona.  
 II. **Edel**, H. biała bliżej środka koloru kości słoniowej.  
 III. \* **Edith Nelly Perkins**, H. zewnętrzna strona płatków kwiatowych orientalnie-czerwona, wewnętrzna strona łososiowo-różowa z białymi końcami.
- III. \* **E. G. Hill**, H. lśniąco-szkarłatna, przechodzi w kolor czysty ciemno-czerwony. Pędz. ✕  
 IV. \* **E. J. Ludding**, H. satynowopurpurowa.  
 III. **Elvira Aramayo**, P. niezwykle kolor czerwony o żółtym podkładzie.  
 II. \* **Etoile de Hollande**, H. ciemno-czerwona, pachnąca odmiana zdrowa silnie rosnąca. Pędz. Gr. ✕  
 II. \* **Feu Jos. Looymanns**, H. pomarańczowo-morelowo-żółta, ku środkowi ciemniejsza. Gr. ✕  
 VII. **Feu Pernet-Ducher**, kwiat bardzo wielki, dobrze wypełniony, złoto-żółty.  
 I. **Fisher & Holmes**, Rem. błyszcząca szkarłatno-czerwona, odporna. Gr.  
 III. **Florex**, H. koralowo-różowa. Pędz. ✕  
 I. \* **Fragrance**, Rem. ciemna, karmazynowo-czerwona, pachnąca, silnie rosnąca.  
 II. \* **Frank W. Dunlop**, H. ciemno-różowa, rośnie silnie. Gr. ✕  
 IV. \* **Frau E. Weigand**, P. złoto-żółta. Gr. ✕  
 I. \* **Frau Karl Druschki**, Rem. czysto-biała.  
 II. \* **Freiburg II**, H. srebrzysto-różowa obficie kwitnąca. Gr. ✕  
 VI. **Fritz Höger**, H. czysty kolor ciemno-czerwony, bardzo pełna, Pędz. Gr. ✕  
 III. \* **Gayety**, H.  
 V. \* **Geheimrat Duisberg**, H. złoto-żółta. Pędz. Gr. ✕  
 II. \* **Gen. Sup. A. Janssen**, H. karminowo-czerwona, o długich pędach kwiatowych. Gr. ✕

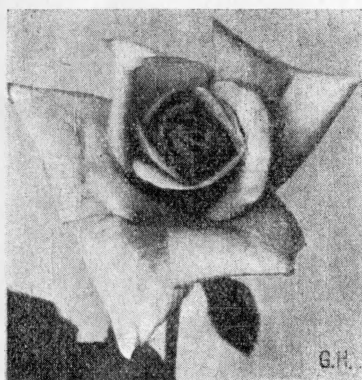

Comtesse Vandal.



Dame Edith Helen.

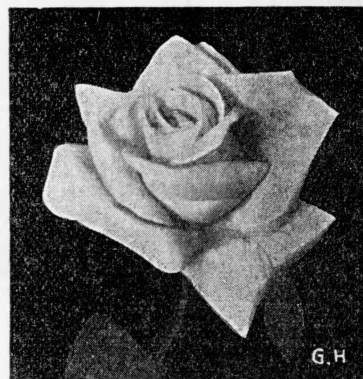

Geheimrat Duisberg.

- I. \* **George Dickson**, Rem. ciemno, szkarłat no-karmazynowa z aksamitnym.
- IV. \* **Gipsy**, H. ciemna aksamitno-czerwona.
- II. \* **Gloire de Hollande**, H. czarno-czerwona.
- III. \* **Golden Ophelia**, H. złoto-żółta.
- II. \* **Hadley**, H. aksamitna, ciemno-karmazynowa.
- III. **Heinrich Eggers**, H. koloru pomarańczowo-miedzianego.
- IV. \* **Heinrich Wendland**, H. czerwona, strona zewnętrzna złoto-żółta, długo zachowuje właściwą barwę. Pędz. ✕
- III. \* **Hermann Lindecke**, H. ciemno-różowa ze srebrnym obrzeżeniem płatków. — Gr. ✕
- IV. \* **Heros**, H. aksamitna, ciemno-czerwona, Gr. ✕
- V. \* **Hinrich Gaede**, P. brunatnopomarańcz.
- I. \* **Hugh Dickson**, Rem. karminowa ze szkarłatnym odcieniem, Gr. ✕
- V. \* **Jan Abbing**, H. łososiowo-czerwona, z żółtawym odcieniem. Gr. ✕
- III. **Julien Potin**, P. intensywny kolor złoto-żółty, kwitnie obficie.
- II. **Juliet**, P. wewnętrzna strona płatków różowoczerwona, zewnętrzna koloru starego złota.
- III. \* **Kaiserin Auguste Victoria**, H. śmietankowo-biała, z zielonawym środkiem. Pędz. ✕
- IV. \* **Katharine Pechtold**, H. pomarańczowa z złoto-żółtym i różowym odcieniem. Gr. ✕
- III. **Königin Luise**, H. czysto-biała, wielka barażo pełna. Gr. ✕
- II. **La Tosca**, H. delikatnie różowa.
- II. \* **Lord Charlemont**, H. karmazynowo-szkarłatna. Gr. ✕
- IV. \* **Lucie Marie**, H. złoto-pomarańczowa, z łososiowo-wiśniowo-czerwonym nalotem.
- II. \* **Luise Katharine Breslau**, P. łososiowo-różowa z miedzianym nalotem i żółtym unerwieniem. Gr. ✕
- II. \* **Mad. Butterfly**, H. różowa z odcieniem brzoskwińowym i złoto-żółtym. Pędz.
- II. **Mad. Caroline Testout**, H. satynowo-różowa, z żywszym środkiem.
- II. \* **Mad. Eduard Herriot**, P. koralowo-czerwona, z zabarwieniem żółtym. Gr.
- II. \* **Mad. Jules Bouché**, H. biała z łososiowym odcieniem, obficie kwitnąca.
- III. \* **Mad. G. Forest Colcombet**, ciemno-karminowa na długich pędach kwiatowych.
- IV. \* **Mad. Pierre S. du Pont**, H. ciemno złoto-żółta, wielkokwiatowa, pełna.
- IV. **Mälar Ros**, H. lśniąco-czerwona. Pędz.
- IV. **Max Krause**, H. pomarańczowo-żółta.
- IV. **Max Vogel**, H. Miedziano-pomarańczowo-żółta, wielka, pełna, pachnąca.
- VI. **Mary Hart**, P. Aksamitno-ciemno-czerwona, lekko wypełniona.
- III. \* **Mevr. G. A. van Rossem**, H. ciemno-pomarańczowa, na żółtym podkładzie, zewnętrzna strona zabarwiona miedziano. Gr. Pędz. ✕
- II. \* **Mrs. Charles Lamplough**, H. wielkokwiatowa, mleczno-biała, pełna.
- II. **Mrs. Charles Russel**, H. karminowo-różowa, środek róż szkarłatny.
- II. \* **Mrs. George Shawyer**, H. Wielkokwiatowa, świecąca, czysto różowa. Pędz. Gr.
- II. \* **Mrs. Henry Morse**, H. czerwień jasnocynobrowa. Gr. ✕
- II. \* **Mrs. Henry Winnet**, H. wspaniałego koloru czerwonego. Gr. ✕
- I. **Mrs. John Laing**, Rem. różowa z satynowym połyskiem. Pędz. ✕
- IV. \* **Mrs. Sam. Mac. Gredy**, H. łososiowo-pomarańczowa. Gr. ✕
- II. \* **Mrs. W. C. Egan**, H. różowa. Gr. ✕
- VI. **Nigrette**, Czarno-czerwona. Amatorska „roża czarna“.
- VI. **Olympia**, H. wielkokwiatowa, silnie wypełniona, lśniąco-czerwona. ✕



Mad. G. Forest Colcombet.

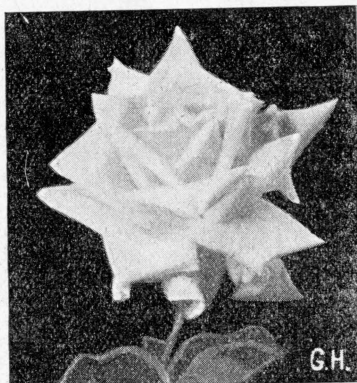

Mad. Jules Bouché.



W. E. Chaplin.

- II \* **Ophelia**. H. białawo-różowa, z ciemnym lososiowo-różowym środkiem. Pędz. Gr.
- V. **Oswald Sieper**. H. Biała, środek siarkowo-żółty.
- II. **Pharisäer**. H. Białawo-lososiowo-różowa.
- III. **Pius XI**. H. śmietankowo-biała.
- IV. \* **Pres. Herbert Hoover**. H. Pomarańczowo-żółta z odcieniem lososiowo-różowym i miedzianym. Gr. ✕
- III. \* **Pres. Jac. Smith**. H. Półpełna, świecąco ciemno-czerwona.
- IV. **Prof. Gnau**, H. śmietankowo-biała.
- III. \* **Rapture**. H. koloru morelowo-koralowego. Pędz. Gr. ✕
- II. \* **Revd. F. Page Roberts**, H. koloru żółtego, jak *Maréchal Niel*.
- VII. **R. M. S. Queen Mary**, H. wielkokwiatowa, silnie wypełniona, lśniąca ciemno-lososiowo-pomarańczowa. Gr.
- III. \* **Roselandia**, H. złoto-żółta. Pędz. ✕
- IV. \* **Reslyn**, H. żółta na zewnątrz z pomarańczowym odcieniem. Pędz. Gr. ✕
- I. **Sachsengruss**. Rem. Cielisto różowa na białym tle. Polysk satynowy. Pędz. Gr.
- II. \* **Souv. de Cl. Pernet**. P. czysto żółta.
- II. \* **Souv. de H. A. Verschuren**. H. wielkokwiatowa, złoto-żółta.
- VI. \* **Sterling**. H. jasno-czerwona przechodząca ku środkowi w lekki róż. Pędz. Gr. ✕
- III. **Schwabenland**. H. ciemna, karminowo-różowa, bardzo pełna, rośnie silnie.
- III. **Talisman**. H. złoto-żółta, z szkarłatnoczerwonym odcieniem, półpełna.
- II. \* **Templar**. H. Winno-czerwona.
- IV. \* **The Daily Mail Scented Rose**. H. ciemno szkarłatna, obficie kwitnąca.
- I. **Ulrich Brunner**. Rem. wiśniowo-czerwona, odporna. Pędz. Gr.
- III. \* **Vaterland**. H. czarnawo-czerwona, silnie rosnąca.
- V. \* **Vierlanden**. H. pomarańczowo-różowa pełna.
- III. \* **Ville de Paris**, H. świecąco-złoto-żółta. Gr. ✕
- IV. \* **W. E. Chaplin**. H. ciemno-karmazynowa, kwiat wielki, pełny. Pędz. Gr.
- II. \* **Wilhelm Kordes**. P. pomarańczowo-czerwona, z żółtym odcieniem.

## Rosa polyantha

### Róże bukietowe.

- IV. **Dance of Jey**, aksamitna, lśniąca, szkarłatno-czerwona, b. wielka, pojedyncza.
- IV. **D. T. Poulsen**. Wielkokwiatowa, krwistoczerwona, półpełna, rośnie silnie, kwitnie długie i obficie.
- III. **Eblouissant**. Wielkokwiatowa, ciemnoczerwona, z aksamitnym polyskiem, niska, wcześniej kwitnąca.
- III. **Ellen Poulsen**. Pełna ciemno-różowa, błyszcząca.
- III. \* **Else Poulsen**. Bardzo duży kwiat prawie pojedynczy, różowy, odmiana silnie rosnąca. Pędz. Gr. ✕
- III. **Eva Teschendorff**. Półpełna, wielkokwiatowa, koloru zielonkawo-białego.
- IV. **Feuerschein**. Sport znanej odmiany *Joseph Guy* krwistoczerwona.
- IV. **Frau Astrid Späth**. O wspaniałym polysku, karminowo-różowa, sport odmiany *Joseph Guy*, wielkokwiatowa, kwitnie obficie i długo.



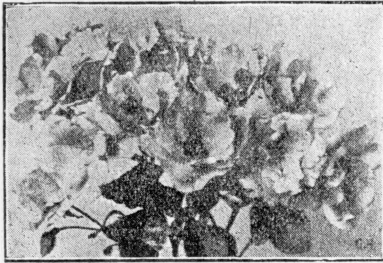

Else Poulsen.

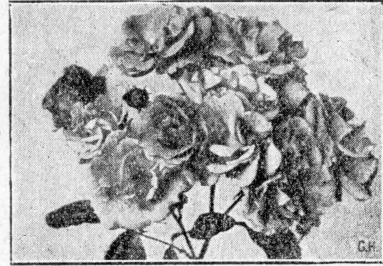

Frau Astrid Späth.

- III. \* **Gruss an Aachen.** Wielkokwiatowa, pełna, żółtawo-różowa, nadaje się doskonale na rabaty i do pędzenia w doniczkach.
- IV. **Gloria Mundi,** koloru cynobrowego, z pomarańczowym odcieniem, późno kwitnąca.
- V. **Heidekind.** Ciemno-różowa z koralowo-różowym odcieniem, kwiat duży, bardzo pełna.
- IV. **J. F. Müller.** Sport odmiany Rödhätte, ognisto-krwisto-czerwona.
- V. **Johanna Tantau,** pełna, delikatno-różowa z żółtawym odcieniem więcej rozkwitnięta nabiera koloru białego, niska.
- III. **Joseph Guy,** wielka półpełna szkarłatno-czerwona.
- V. **Karen Poulsen.** Ciemno-krwisto-czerwona, prawie pojedyncza, bardzo wysoka.
- III. **Katharine Zeimet.** Czysto biała.
- III. **Kersbergen.** Ciemno-czerwona, drobnokwiatowa, późna; na małe rabaty.
- V. **Mevr. van Straaten van Nes,** lśniąca karminowa, wielkokwiatowa, półpełna, sfajowana. Sport odmiany Else Poulsen.
- III. **Mrs. Edith Cavell.** Lśniąco-szkarłatna z aksamitnym karminowym odcieniem, późna. Gr. Pędz.
- III. **Orleansrose.** Czerwona, drobnokwiatowa, późna.
- III. **Paul Crampel.** Lśniąca, pomarańczowo-czerwona późna.
- III. **Rödhätte.** Wielkokwiatowa, półpełna, wiśniowo-czerwona, ze zdrowym błyszczącym ulistnieniem.
- III. **Triomphe Orleanaise.** Kolor żywy, ciemno wiśniowo-czerwony, niezmienny się, późna.

### Róże pnące (długopędowe)

- V. **Alberic Barbier.** Pełna, kremowo-biała.
- V. **American Pillar.** Wielkokwiatowa, pojedyncza o wielkich kiściach, karminowo-różowa z białym środkiem, rośnie silnie, bardzo odporna na mrozy.
- VII. **Blaze.** Ciągłe kwitnąca Paul's Scarlet Climber, wielkokwiatowa, lśniąca, szkarłatno-czerwona, kwitnie bezustannie do jesieni.
- VI. **Chaplins Pink Climber.** Wielkokwiatowa, ciemno-różowa, silnie rosnąca.
- V. **Climbing Eva Teschendorff.** Wielkokwiatowa, półpełna, zielonawa-biała.
- V. **Dorothy Perkins.** Pełna lososiowo-różowa, obficie kwitnąca.
- V. **Emily Gray.** Wielkokwiatowa, kwiat o budowie szlachetnej róży, pełny, złoto-żółty.
- V. **Excelsa.** Błyszcząca, szkarłatno-czerwona, pełna, późna. Odporna na mączniak.
- VII. **Eva.** Ciągłe kwitnąca, specjalnie cenna, pojedyncza, ognisty kolor lśniąco-czerwony, niska, wykształca kwiat na wszystkich pędach.
- V. **Fragezeichen.** Wielkokwiatowa, różowa, odmiana odporna, obficie kwitnąca.
- VI. **Gerberose.** Wielkokwiatowa, pełna, ciemno-różowa, remontująca, odporna.
- VII. **Glenn Dale.** Cytrynowo-żółta, pełna.
- VI. **Gneisenau.** Wielkokwiatowa, biała, półpełna, średniopóźna.
- VI. **Goldfinch.** Półpełna jasna pomarańczowo-żółta.
- V. **Heart of Gold.** Ciemno-czerwona z jasnym środkiem, ze złoto-żółtymi wiązkami pylników.
- VI. **Le Rêve.** Pojedyncza, wielkokwiatowa, złoto-żółta, silnie rosnąca. Odporna na mrozy.
- VII. **Love,** wielki pełny kwiat o budowie szlachetnej róży, lśniąco-karminowo-czerwona, powtarza kwitnienie.
- VI. **Maréchal Niel.** Róża herbatnia o miłym zapachu, złoto-żółta, kwiat duży pełny, nie zimotrwała.

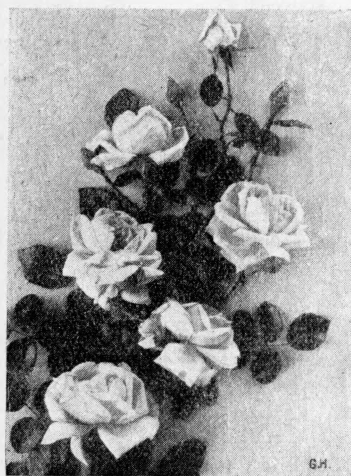

New Dawn.

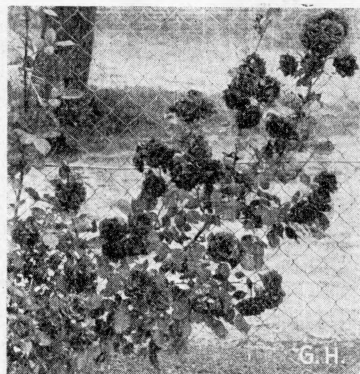

Pauls Scarlet Climber.

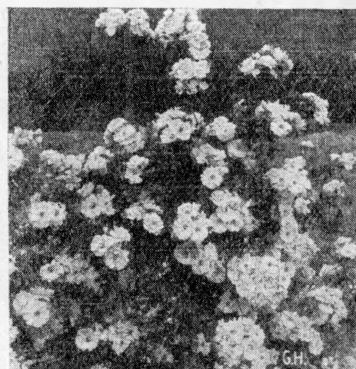

Venusta pendula.

- VI. **Mary Lovett.** Czysto-biała wielkokwiatowa pełna, pachnąca.
- VI. **New Dawn,** delikatny kolor różowy, ciągle kwitnąca, kwiat o budowie szlachetnej róży, rośnie silnie, zupełnie zimotrwała, zdrowa, nadaje się na kwiat cięty.
- V. **Paul's Scarlet Climber.** Prawie pełna, wielkokwiatowa, lśniąca, szkarłatno-czerwona, wzrost silny, zdrowa, odporna na mrozy.
- VII. **Primevère,** czysto żółta, pachnąca, zdrowa, kwiat o budowie szlachetnej róży.

- VII. **Princes von Oranje.** Pnąca Gloria Mundi, o wspaniałej barwie pomarańczowej.
- VII. **Rosenwunder,** wielkokwiatowa, półpełna, wiśniowo-różowa, silnie rosnąca.
- VI. **Royal Scarlet Hybrid.** Ciemniejsza od odmiany Paul's Scarlet Climber.
- V. **Tausendschön.** Średnio wielka pełna, o gęstych kiściach delikatny kolor różowy, o długich pędach, odporna.
- V. **Venusta pendula,** biała z różowym odzieniem, silnie rosnąca, obficie kwitnąca, bardzo odporna.
- V. **White Dorothy Perkins.** Pełna, czysto-biała, obficie kwitnąca.
- VII. **Wilhelm.** Krwisto-czerwona, lekko wypelniona, kwitnie przez całe lato.

## Róże płaczące

Opis odmian w dziale róż pnących.

- Alberic Barbier.**  
**Dorothy Perkins.**  
**Excelsa.**  
**Gerberose.**  
**Heart of Gold.**  
**Maréchal Niel.** Do hodowli w szklarniach.

- New Dawn.** Niezwisająca, ciągle kwitnąca, idealna odmiana różowa.
- Pauls Scarlet Climber.** Silnie rosnąca, niezwisająca, jednak tworzy wspaniale kwitnące olbrzymie korony.
- Tausendschön.**  
**White Dorothy Perkins.**

## Róże parkowe

- VI. **Rosa gallica conditorum.** Wyrasta do 1½ metr. wysokości. Kwiat brunatno-różowy.
- VI. — — **versicolor var selfcolored.** Kwiaty wielkie półpełne, różowo-czerwone, krzew średniej wysokości, obficie kwitnący.
- VI. — **Geschwind's Nordlandrose.** Czysto-różowa, kwiat średniej wielkości, pełny, odmiana silnie rosnąca.
- VII. **Rosa Highdownensis,** wielka, karminowo-czerwona z białym oczkiem, owoce wielkie, szkarłatno-czerwone.
- VII. — **Hugonis.** Krzew średniej wielkości, kwitnie wcześniej i bogato. Kwiat pojedynczy, jasno-żółty.
- VII. — **hybrida bifera Hermann Löns.** Wielkokwiatowa, pojedynczo - kwiatowa, lśniąco-czerwona, kwitnie obficie, bardzo odporna.

- VI. **Rosa lutea bicolor.** Kwiat pojedynczy, świecący, ceglasto-czerwony, strona zewnętrzna żółta, odmiana odporna.
- VI. — — **Persian Yellow.** Kwiat prawie pełny, złoto-żółty.
- VII. — **Moyesii,** kwiat pojedynczy, ciemno-brunatnoczerwony, z żółtymi pylnikami, łodygi silnie bez kolców, koloru jasno zielonego. Owoce butelkowate, pomarańczowo-szkarłatne.
- **muscoca.** Wszystkie pędy omszone, kwiaty średniej wielkości.
- VI. — — **Blanche Moreau.** Pełna czysto-biała.
- VI. — — **Dieul de Paul Fontaine.** Pełna, ciemno-purpurowa, z odcieniem ognistoczerwonym.
- VII. — **mutabilis,** niska, kwiaty czerwone, przechodzące w kolor różowy, pomarańczowy i biały.
- VII. — **omeiensis var. pteracantha.** Właściwą ozdobą tej róży są osadzone na pędach szerokie ciemno-czerwone kolece, kwiaty małe białe.
- VII. — **pimpinellifolia Lady Hamilton,** niebieskawo-fioletowa.
- VII. — — **xanthina Allard,** czysto złoto-żółta, wielka, pojedyncza, obficie kwitnąca.
- V. — **rubrifolia.** Czerwono-listna nadaje się jako kontrast między krzewy zielono-listne, kwiaty pojedyncze karminowo-różowe.
- V. — **rubiginosa.** Szkocka różowa z silnymi kolcami i małymi różowymi kwiatkami, liście o zapachu jabłek, w jesieni krzew obsypany błyszcząco-czerwonymi owocami.
- VI. **Rosa rubiginosa Lord Penzanze.** Pojedyncza, delikatnego koloru miedzianego na żółtawym tle.
- VI. — — **magnifica.** Kwiat duży, półpełny, lśniący-różowy, rośnie silnie, obficie kwitnąca.
- V. — **rugosa.** Róża japońska silnie rosnąca z mnóstwem kolców, kwiaty wielkie pojedyncze, czerwone, owoce szkarłatno-czerwone, wielkie płaskokuliste.
- V. — — **alba,** biała.
- VI. — — **Carmen.** Pojedyncza, ciemna, krwisto-czerwona.
- VI. — — **Conrad Ferdinand Meyer,** srebrzysto-różowa, pełna i pachnąca, rośnie silnie.
- VII. — — **Dr. Eckener.** Półpełna, wielkokwiatowa koloru łososiowo-karminowo-różowego na żółtym tle, wonna, powtarzająca kwitnienie.
- VII. — — **Goldener Traum.** Słoneczno-żółta, pełna.
- VI. — — **Parfum de L'Hay.** Silnie pachnąca, pełna, koloru winno-czerwonego.
- VI. — — **Schneelicht.** Pojedyncza, biała, zupełnie płasko rosnąca przy ziemi, nadaje się specjalnie do zdobienia skarp lub na pochyłości.
- VII. — — **Türkes Sämling.** Pełna, pączek kwiatowy żółty, przechodzący przy rozkwitaniu w kolor różowy, o miłym zapachu.

## Różne krzewy i drzewka ozdobne

### Hydrangea paniculata, Hortensja ogrodowa.

Wspaniały krzew ozdobny, o wielkich białych baldaszkach, piramidalnych. Cenna na wiązanki. Wymaga dostatecznego podlewania i nawożenia oraz co roku, w zimie krótkiego przycięcia.

Silne krzewy 1 szt. zł 2,00 10 szt. zł 18,00  
Wysokopienne ca 110—120 cm wys.

1 szt. zł 8,00

**Magnolia, Bobrownik,** wspaniały krzew, dochodzi do rozmiarów drzewa, z dużymi kwiatami. Nadaje się na solitery, wymaga głębokiej, świeżej ziemi ogrodowej. Sadzić w miejscach zasłoniętych od wiatrów. Na zimę owijać słomą, gałęziami świerkowymi itp. Ziemię przykryć mchem lub liściem, czynić to przynajmniej w pierwszych latach po zasadzeniu. Wszystkie białe kwitnące odmiany są odporniejsze na zimno, a zatem bardziej polecenia godne. Nie mieszać z tulipanowcami (*Liriodendron tulipifera*), z którymi Magnolie identyfikują dość często.

### Magnolia alba superba, śnieżno-biały.

— **amabilis,** kwiat płaski, czysto-biały.

— **Kobus,** kwiat średnio-wielki, biały, pachnący. Listki młode koloru brunatno-czerwonego. Odmiana bardzo odporna.

— **Soulangiana,** kwiat biały z purpurowym nalotem.

— — **Lennei,** kwiat purpurowy, wewnątrz biały, późna.

— — **nigra,** czarnawo-czerwona.

— **speciosa nova,** ciemniejsza jak Soulangiana.

— **stellata (Halleana),** małokwiatowa, kwiat biały. Kwitnie wcześniej, bardzo obficie.

— **Yulan,** lśniący-biała, kwiat kielichowaty jak u lilij.

1 szt. zł 20—25,00

Specjalnie silne 1 szt. zł 30—40,00



*Hydrangea paniculata*,  
Wspaniała hortensja ogrodowa wysoko-  
pienna.

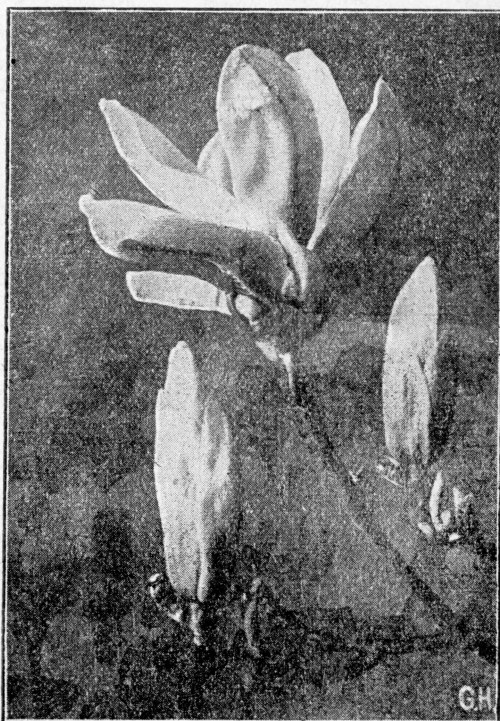

*Magnolia Soulangeana*.

## Drzewa i krzewy owocowe

Szkołki moje są zakwalifikowane przez Pomorską Izbę Rolniczą.

**Objaśnienie znaków:** W = Wysokopienne, P = Półpienne, K = Krzaczaste, Kpi = Kordon pionowy, 1Kpo = Kordon jednoramienny poziomy, 2Kpo = Kordon dwuramienny poziomy, Sz = Szpaler. Liczby rzymskie oznaczają miesiąc dojrzewania owoców.

Przykład: VIII = sierpień.

### Jabłonie

Wysoko- i półpienne uszlachetniane na dzicze, krzaczaste na słodce i na rajskiej, karłowe formowane na rajskiej.

<b>Wysokopienne</b> 160—180 cm wysokie . . . . .	1 sztuka	zł 3,—	10 sztuk	zł 27,—
<b>Półpienne</b> 120—140 cm wysokie . . . . .	1	„ zł 2,50	10	„ zł 22,50
<b>Krzaczaste</b> . . . . .	1	„ zł 3,—	10	„ zł 27,—
<b>Krzaczaste, specjalnie silne</b> . . . . .	1	„ zł 5,—	10	„ zł 45,—
<b>Szpalery 1-piętrowe</b> . . . . .	1	„ zł 3,50		
<b>Szpalery 2-piętrowe</b> . . . . .	1	„ zł 6,—		
<b>Kordon pionowy</b> . . . . .	1	„ zł 3,—		
<b>Kordon poziomy 1-ramienny</b> . . . . .	1	„ zł 3,50		
<b>Kordon poziomy 2-ramienny</b> . . . . .	1	„ zł 5,—		

### Odmiany letnie

- Charłamowskie, W. P. K. VIII.
- Inflanckie (**Papierówka biała**), K. Kpi. Sz. VII—VIII.
- Kalwila letnia Fraas'a, P. K. Sz. IX.
- Oliwka czerwona, P. VII—VIII.
- Różanka Wirginijka, W. P. K. VII—VIII.

### Odmiany jesienne

- Cellini, P. K. 1Kpo. 2Kpo. Sz. X—XI.
- Ernst Bosch, K. 1Kpo. 2Kpo. Sz. X—XII.
- Grafsztynek, P. K. IX—XII.
- James Grieve, P. K. 1Kpo, 2Kpo. IX—X.
- Kalwila czerwona jesienna, K. X—XI.
- Kantówka Gdańska, P. K. X.
- Kardynalskie płomieniste, K. IX—II.



**Kronselskie**, P. K. Kpi. 2Kpo. VIII—X.  
**Książęce**, P. IX—XI.  
**Lord Grosvenor**, K. 2Kpo. IX—X.  
**Lord Suffield**, P. K. Kpi. 2Kpo. Sz. IX—X.  
**Manks Codlin**, K. Sz. IX—XI.  
**Peasgoda Niezrównane**, K. Kpi. 1Kpo. Sz. X—XII.  
**Różanka berneńska**, P. XI—I.

### Odmiany zimowe

**Adama**, P. K. Kpi. Sz. XI—II.  
**Boiken**, W. P. K. Kpi. 2Kpo. I—IV.  
**Cesarz Wilhelm**, P. K. Kpi. 1Kpo. 2Kpo. Sz. XII—IV.  
**Grochówka**, P. XII—VI.  
**Jonathan**, 2Kpo. XII—IV.  
**Kalwila z Adersleben**, P. Kpi. 2Kpo. XII—III.  
**Kosztela**, K. Kpi. XII—III.  
**Krótkonożka królewska**, W. P. K. XII—IV.  
**Królowa Renet**, W. P. K. Kpi. 1Kpo. XI—XII.  
**Kuzynek purpurowy**, W. P. K. XI—V.  
**Lane's Prince Albert**, K. 2Kpo. IX—III.  
**Malinowe Oberlandzie**, P. K. Kpi. X—I.  
**Minister von Hammerstein**, P. 2Kpo. XII—IV.  
**Pepina Lineusza** W. P. Kpi. 2Kpo. Sz. XI—III.  
**Pepina Ribstona**, W. P. K. Sz. XII—IV.

**Piękne z Boskoop**, W. P. K. Kpi. 1Kpo. 2Kpo. Sz. XII—IV.  
**Piękne z Nordhausen**, P. K. XI—IV.  
**Reneta ananasowa**, W. P. K. Kpi. 2Kpo. Sz. XI—II.  
**Reneta Baumana**, W. P. 1Kpo. 2Kpo. Sz. XII—IV.  
**Reneta kanadyjska**, W. K. 2Kpo. XI—III.  
**Reneta Kaselska**, P. 1Kpo. Sz. II—VI.  
**Reneta Koks Pomarańczowa**, W. P. K. Kpi. 1Kpo. 2Kpo. Sz. XI—III.  
**Reneta Kulona**, P. XII—IV.  
**Reneta Landsberska**, W. P. K. Kpi. 1Kpo. 2Kpo. Sz. XI—II.  
**Reneta Nowozelandzka (Bismarck)** K. X—III.  
**Reneta von Zuccalmaglio**, Kpi. 2Kpo. XI—III.  
**Reneta Złota Berlepsza**, P. 2Kpo. Sz. XII—IV.  
**Reneta Złota Blenheimiska**, P. K. Kpi. XI—II.  
**Ryszard żółty**, W. P. K. Kpi. Sz. X—I.  
**Signe Tillisch**, W. P. K. Kpi. 1Kpo. 2Kpo. Sz. XI—I.  
**Sztetyna biała** (Nebrauer, Marienwerder Guldlerling), W. P. K. Kpi. Sz. XI—V.  
**Zeleźniak**, P. XII—VI.

### Grusze

Uszlachetniane na dzikiej gruszy (*Pirus communis*). Krzaczaste uszlachetniane na pigwie, ze względu na wymarznącie mogą dostarczyć tylko w ograniczonej ilości.

<b>Wysokopienne</b> 160—180 cm wysokie . . . . .	1 sztuka	zł 3,50	10 sztuk	zł 32,—
<b>Półpienne</b> 120—140 cm wysokie . . . . .	1 „	zł 3,—	10 „	zł 27,—
<b>Krzaczaste na dziczkach</b> . . . . .	1 „	zł 3,—	10 „	zł 27,—
<b>Krzaczaste na pigwie</b> , tylko w ograniczonej ilości	1 „	zł 4,—	10 „	zł 36,—
<b>Krzaczaste</b> , specjalnie silne przesadzane . . . . .	1 „	zł 5,—	10 „	zł 45,—

### Odmiany letnie

**Bergamota z Lübeck**, P. IX.  
**Bonkreta Williamsa**, W. P. K. IX.  
**Dobra Szara**, W. P. VII—IX.  
**Dr. Jules Guyot**, P. K. VII—IX.  
**Dziekanka lipcowa**, P. VII—VIII.  
**Faworytka** W. P. K. VIII.  
**Kengresówka**, P. K. IX.  
**Lipcówka kolorowa**, W. P. koniec lipca — początek sierpnia.  
**Römische Schmalz** (Beurré de Rome) K. VIII—IX.  
**Winiówka francuska**, W. P. VII—VIII.

### Odmiany jesienne

**Apremontka**, W. P. K. X.  
**Bera Amanlisa**, P. IX.  
**Bera Blumenbacha**, W. P. X—XI.  
**Bera Hardy'ego**, P. K. IX—X.  
**Bera lyońska**, P. K. IX—X.  
**Clairgeau (Krzywka)**, P. K. X—XI.  
**Dobra Ludwika**, W. P. K. IX—XI.  
**Księżna Elsa**, P. IX—X.  
**Min. Dr. Lucius**, P. K. IX—X.  
**Salisbury**, P. IX—X.  
**Szarnetka**, P. X—XI.  
**Triomphe de Vienne**, P. K. IX.

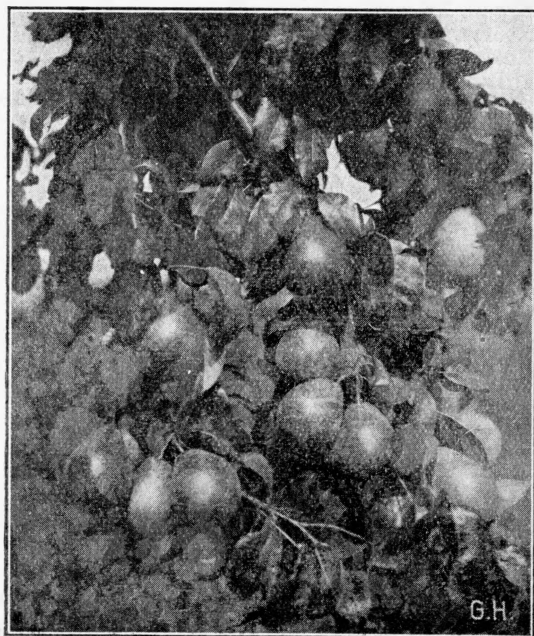

Lipcówka kolorowa.

**Odmiany zimowe**

Bera Diela, P. XI—XII.  
Bera Hardenponta, P. K. XI—I.  
Bergamota Esperena, P. K. I—IV.

Comtesse de Paris, K. XI—I.  
Józefinka, P. XII—I.  
Mad. Verte, K. IX—I.  
Proboszczówka, P. K. XI—XII.

**Wiśnie i czereśnie**

Wysokopiennie 180—200 cm wysokie . . . . .	1 sztuka zł 3,—	10 sztuk zł 27,—
Półpiennie 150—170 cm wysokie . . . . .	1 „ zł 2,50	10 „ zł 22,50
Krzaczaste . . . . .	1 „ zł 2,50	10 „ zł 22,50
Szpalerowe (tylko wiśnie) . . . . .	1 „ zł 3,50	10 „ zł 32,—
Szpalerowe, specjalnie silne . . . . .	1 „ zł 5,—	10 „ zł 45,—

**Wiśnie**

Amarella Królewska, P. K.  
Excellenz von Hindenburg, P. K.  
Gubeńska (Gubens Ehre), K. Sz.  
Królowa Hortensja, W. P.  
Książęca (Rote Maikirsche), P. K.  
Łutówka W. P. K. Sz.  
Minister Podbielski, P. K.  
Ostheimska, P. K.

Brunatna z Liefeld, W. P. 2—3.  
Büttnera późna czerwona, W. P. K. 4.  
Czarna Froma, W. P. K. 2—3.  
Chrząstka wielka czarna, W. P. K. 4.  
Chrząstka żółta Dönnissena, W. P. 4.  
Kassins Frühe Herzkirsche, W. P. 1—2.  
Koburska majowa, P. 1—2.  
Najwcześniejsza Marchijska, W. P. K. 1.  
Olbrzymka Hedelfińska, W. P. K. 4.  
Piękna z Marienhöhe, W. P. 3—4.  
Różowa wielka (Flamentiner), W. P. 2.  
Wczesna kolorowa Werderska, W. P. K. 2.  
Wczesna żółta z Praust, W. P. K. 2.  
Wolowe serce, W. P. K. 4.

**Czereśnie**

Cyfry 1, 2, 3, 4 oznaczają tydzień dojrzewania.  
Bigarreau Napoleon (Grosse Prinzessinkirsche)  
W. P. K. 4.  
Bopparder czarna wczesna, W. P. K. 1.

**Śliwy**

Wysokopiennie 150—170 cm wysokie . . . . .	1 sztuka zł 3,50	10 sztuk zł 32,—
Półpiennie 120—140 cm wysokie . . . . .	1 „ zł 3,—	10 „ zł 27,—
Krzaczaste . . . . .	1 „ zł 3,—	10 „ zł 27,—

Emma Leppermann, VIII.  
Frühe Fruchtbare, VII—VIII.  
Jajowa żółta, IX.  
Kirka, IX.  
Królewska z Tours, VIII.  
Królowa Wiktoria, VIII—IX.  
Mirabelle de Nancy, VIII.

Renkloda Althana, VIII.  
Renkloda Meroldta.  
The Czar, VIII.  
Węgierka pospolita, IX.  
Węgierka Wangenheim, VIII—IX.  
Węgierka Bühlertal, VIII—IX.

**Brzoskwinie**

Wobec wymarznienia tylko ograniczone zapasy.

Krzaczaste . . . . .	1 szt. zł 4,—	10 szt. zł 36,—
Szpalerowe . . . . .	1 szt. zł 5,—	10 szt. zł 45,—
Szpalerowe, specjalnie silne . . . . .	1 szt. zł 6,—	10 szt. zł 54,—

Aleksander wczesny. Dojrzewa z końcem lipca i na początku sierpnia.  
Amsden. Dojrzewa z końcem lipca.  
Elberta. Dojrzewa we wrześniu.  
Favourite de Bollweiler. Dojrzewa z początkiem września.  
Hale'go wczesna. Dojrzewa w drugiej połowie sierpnia.  
Kanadyjska wczesna, z końcem lipca i w połowie sierpnia.  
Klasztorna, dojrzewa we wrześniu.  
Lord Polmerton, z końcem sierpnia i z początkiem września.  
Magdalena czerwona. Dojrzewa z początkiem wzgl. w połowie września.  
Mevr. Ide. Dojrzewa w pierwszej połowie września.

Montagne. Dojrzewa we wrześniu.  
Riversa wczesna. Dojrzewa w pierwszej połowie sierpnia.  
Tine Ide. Dojrzewa w pierwszej połowie września.  
Vroege van Cronestyn. Dojrzewa w sierpniu.  
Waterloo. Dojrzewa z końcem lipca i z początkiem sierpnia.  
Zwolsche. Dojrzewa w drugiej połowie sierpnia.  
Zwycięzca. Dojrzewa w końcu lipca.

**Morele**

Krzaczaste . . . . .	1 szt. zł 3,—	10 szt. zł 27,—
Szpalerowe . . . . .	1 szt. zł 4,50	10 szt. zł 40,—

Ambrosia. Koniec czerwca—początek sierpnia.  
Bredzka. Dojrzewa w pierwszej połowie sierpnia.  
Luizeta. Koniec czerwca.  
Mocpark. Dojrzewa w połowie sierpnia.  
Morela brzoskwinia (Pêche de Nancy). Koniec czerwca do sierpnia.  
Prawdziwa wielka wczesna. Koniec czerwca—początek sierpnia.

## Agrest

**Agrest amerykański**, drobno-owocowy, specjalna odmiana na przetwory i niezwykle odporna na mączniaka amerykańskiego (Spherotheca).

### Krzaczaste:

1 szt. zł.	0,80
10 szt. zł.	6,40
100 szt. zł.	50,00

### Odmiany wielko-owocowe

**Alicant**, średnio - późny, prawie gładki, ciemnoczerwony.

**Angielski biały**, dość wczesny, wielki, złoto-żółty, skórka cienka i gładka.

**Duke of Bedford**, średniowczesny, wielki, szaro-zielony.

**Golden Crown**, średnio-wczesny, wielki, okrągłowałny, matowy, złoto-żółty. Tylko wysokopienne.

**Green Willow**, późny, bardzo wielki, nadaje się na przetwory. Tylko wysokopienne.

**Höning'a najwcześniejszy**, bardzo wczesny, średnio-wielki, złoto-żółty.

**Keepsake**, średnio-wczesny, wielki, skórka cienka, jasno-zielonkawo-żółta.

**Lady Delamere**, średnio-wczesny, wielki, skórka cienka, jasno-zielona z żółtym połyskiem.

**Najwcześniejszy żółty**, wczesny, średnio-wielki, matowy, złoto-żółty, skórka cienka.

**Red Orleans**, średnio-wczesny, bardzo wielki. Tylko krzaczaste.

**Roaring Lion**, późny, wielki, krwisto-czerwony, prawie czarno-czerwony.



Agrest wielkoowocowy.

**Shanon**, średnio-wczesny, wielki, owalny, skórka cienka, szaro-biała, rodzi bogato.

**Siewka Maurera**, dość wczesny, wielki, okrągły, ciemno-purpurowy.

**Smiling beauty**, skórka cienka, białawo-zielona z żółtym odcieniem, czerwawo kropkowana.

**White Smith**, średnio-wczesny, wielki, soczysty, skórka cienka, zielonkawo-biała.

**Winhams Industry**, dość wczesny, brunatnoczerwony.

### Krzaczaste

3-5-pędowe	1 szt. 1,—	10 szt. 8,—
		100 szt. 75,—
5-8-pędowe	1 szt. 1,20	10 szt. 10,—
		100 szt. 90,—

**Wysokopienne** 1 szt. 2,50 10 szt. 22,50

## Porzeczki

**Fay's prolific**, wczesna, wielka, ciemnoczerwona.

**Holenderska czerwona**, wielka, czerwona. Bardzo plenna, nadaje się specjalnie do masowej hodowli.

**Lee's black curant**, czarna, bardzo plenna. Tylko krzaczaste.

**Wersalskie białe**, żółtawo-biała, wielka.

**Wiśniowe czerwone**, ciemnoczerwona, wielka.

### Krzaczaste

3-5-pędowe	1 szt. 0,75	10 szt. 6,—
		100 szt. 55,—
5-8-pędowe	1 szt. 1,—	10 szt. 8,—
		100 szt. 75,—
<b>Wysokopienne</b>	1 szt. 2,—	10 szt. 18,—

**Heros**, wielkoowocowa, czerwona, cenna, nowość.

**Krzaczaste** 1 szt. 1,50 10 szt. 13,50

**Wysokopienne** 1 szt. 4,— 10 szt. 36,—

## Jeżyny

**Kittatinny**, wielkie, czarne, błyszczące, bardzo plenne.

**Lucretia**, olbrzymio-owocowa, czarna, o przyjemnym smaku. Odmiana pełzająca. Wymaga nakrycia na zimę.

**Wilson's Early**, soczysta, zwężła, wczesna.  
1 szt. zł 2,— 10 szt. zł 18,—

## Maliny

**Malborough**, duży czerwony owoc, bardzo soczysty i słodki, odmiana handlowa.

10 szt. zł 1,50                      100 szt. zł 12,—

**Lloyd George Perpetual Fruiting**, odmiana amatorska o wielkich ciemno-czerwonych

jagodach. Rodzi do późnej jesieni.

10 szt. zł 3,—                      100 szt. zł 27,—

**Preussen**. Owoc bardzo wielki, jasno-czerwony, okrągły. Nowa odmiana, wysokiej wartości.

10 szt. zł 6,—                      100 szt. zł 54,—

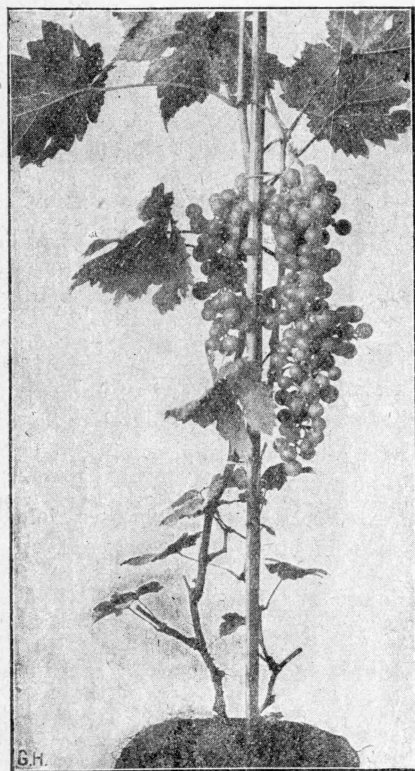

Winorośl gruntowa, specjalnie silna z bryłą doniczkową, rodzi bezpośrednio po posadzeniu.

### Silna dojrzała winorośl, ze zwięzłymi bryłami.

<b>1-roczone</b> o pędach ca 50 cm długości . . . . .	1 sztuka zł 1,50	10 sztuk zł 13,50
<b>1-roczone</b> o pędach ca 100 cm długości . . . . .	1 „ zł 2,—	10 „ zł 18,—
<b>Kilkuletnie</b> , specjalnie silne . . . . .	1 „ zł 3,—	10 „ zł 27,—

**Blauer Wildbacher**, wczesne niebieskie.

**Burgundzkie wczesne niebieskie (Blauer August)**, małe grona, małe jagody okrągłe, niebieskie. Odmiana wartościowa ze względu na bardzo wczesne dojrzewanie, doskonała do wyrobu win.

**Chasselas musque (Muskat-Gutedel)**, średnio-wczesne, grona i jagody średnio-duże zielono-żółte. Dobry smak muszkatowy.

**Chasselas rouge (Roter Gutedel)**, średnio-wczesna, grona piramidalne, długie i wielkie. Jagody duże okrągłe jasno- aż do ciemnoczerwonych, skłódkie. Znacomita odmiana deserowa.

## Winorośl

Moja hodowla winorośli została zbadana przez Pomorską Izbę Rolniczą i uznana za zdrową i godną polecenia.

Winorośle hoduje w doniczkach, wskutek czego przyjmują się one łatwo na nowym miejscu, rosną i rozwijają się znacznie prędzej, wyprzedzając nieomal o rok, winorośl hodowaną w gruncie.

## Odmiany gruntowe

**Ogólne uwagi o hodowli odmian gruntowych.** Zakorzeniona od dziesiątek lat nieufność do hodowli winorośli, spowodowała zupełne zaniedbanie tej gałęzi wytwórczości ogrodniczej. Jeszcze do dziś pokutuje u wielu osób mniemanie, że winogrona u nas nie dojrzewają, i że można je ze skutkiem hodować jedynie tylko w krajach o klimacie cieplejszym od naszego.

Takie zapatrywanie jest mylne, gdyż i u nas odmiany wczesne i średnio-wczesne, przy starannym pielęgnowaniu, dobrze rodzą i dojrzewają.

Każda ściana, każde ogrodzenie, o ile ma wystawę południową, stwarza dogodne warunki uprawy winorośli. Potrzeba tylko, ażeby miejsce przeznaczone do uprawy winorośli było na  $\frac{3}{4}$  m głęboko i w możliwie dużym promieniu przekopane, a ziemia dobrze zaprawiona krowieńcem lub kompostem z dodatkiem gruzu wapiennego, kości i odpadków rogowych.

Winorośl sadi się na wiosnę. Zaraz po wysadzeniu przycina się pędy na wysokości trzech dobrze wykształconych oczek. W miarę rozwoju pędy przymocowywać do ściany, pod którą winorośl została zasadzona, przy czym zwrócić należy uwagę, by umocowane pędy były dobrze rozłożone i nie ocieniały się wzajemnie. Również pamiętać trzeba o dostatecznym podlewaniu krzewów.

Późną jesienią odczepia się pędy od ścian, przycina w miejscach zdrewniałych — pozostawiając 8—12 oczek, — poczym związane, układa się na ziemi i przysypuje ziemią względnie nawozem końskim.

Na wiosnę zdejmuje się przykrycie zimowe, a pędy umocowuje w miejscu na ścianie.

W lecie po okwitnieniu następuje drugie przycinanie tak zwane „przycinanie zielne”.

**Chasselas royal blanc (Weisser Gutedel)**. Średnio-wczesna. Grona piramidalne, duże, jagody wielkie, okrągłe, żółto-zielone. Przyjemny słodki smak, nadzwyczaj płodna. Przy ścianach południowych ochraniających, udaje się w okolicach północnych. Dobra do hodowli w szklarniach i w doniczkach.

**Chasselas violet (Königs Gutedel)**. Średnio-późna. Grona wielkie, jagody wielkie, podłużno-okrągłe, niebieskawo-czerwone, zabarwiają się bardzo wczesnie przed dojrzewaniem.



**Frankentalskie** (patrz odmiana szklarniowa Black Hamburg). Przy ciepłych ścianach południowych dobrze ochranianych dojrzewa także na wolnym powietrzu.

**Frühe Lahntraube**, średnio-wczesne, jagody okrągławe, żółte.

**Jadwiga**, wielkie jagody owalne żółtawo-zielone, średnie grona. Wczesna odmiana, którą zaliczają do najlepszych, dla jej aromatu i wczesnego dojrzewania.

**Lipskie wczesne**. Grona średnio-wielkie, jagody owalne, zielone, skórka cienka. Odmiana wczesna.

**Madelaine Angevine**, wczesne, średnio-wielkie grona i jagody białawo-żółte, o przyjemnym aromacie. Wymaga południowej wystawy.

**Madelaine royale**, grona dość duże, jagody okrągłe żółtawo-zielone. Rośnie i rodzi dobrze. Na ciepłe stanowiska i dobrą ziemię.

**Malingier Wczesny (Précose de Malingre)**, grona średnio-duże, krótkie i luźne, jagody owalne, żółtawo-zielone, z cienką skórka, słodkie. Zupełnie dojrzałe, koloru złotawego od strony słonecznej. Rośnie silnie, jest bardzo plenna i wczesnie dojrzewa. Udaje się w naszym klimacie w położeniach wschodnich i zachodnich.

**Malvoisi rouge d'Italie**. Średnio-wczesna, grona i jagody średnio-wielkie zielone z czerwonym odcieniem.

**Muscat de Saumur**, wczesne, grona dość małe, jagody biało-żółte, dojrzałe brunatnawe, skórka cienka, słodkie, o smaku muszkatowym.

**Muskateller**, duże walcowate grona, jagody średnio-wielkie, okrągłe, żółtawo-zielone, omszone, słodkie, o silnym aromacie muszkatowym. Skórka gruba. Późne. Sadzić w miejscach specjalnie osłoniętych.

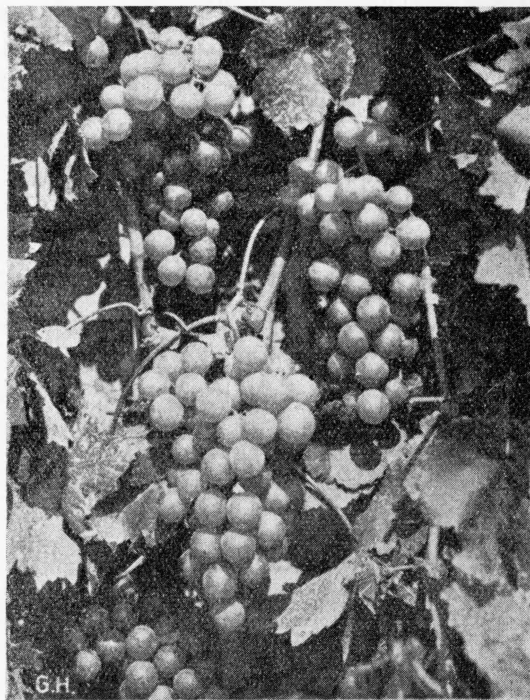

Chasselas royal blanc.

**Oporto (Biauer Portugieser)**. Wczesna. Grona średnio-wielkie i wielkie, jagody średnio-wielkie, czarno-niebieskie, skórka cienka.

**Palestyna V**, średnio-wczesna, grona średnio-duże, jagody podługne, czarno-niebieskie.

**Raisin superbe**, średnio-wczesna, wielkie, okrągłe jagody, zielonkawo-żółte. Rodzi obficie.

**Reichsfränkischer**. Grona bardzo duże, jagody duże, okrągłe, ciemno-niebieskie, wymaga ciepłego stanowiska.

**Triumph**. Bardzo wczesna, złoto-zielone, olbrzymie grona, małe, żółte jagody, rodzi obficie.

## Mój bogato ilustrowany Cennik Główny Jesień 1937 — Wiosna 1938

zawiera prócz wymienionych w niniejszym cenniku następujące artykuły:

**byliny wszelkiego rodzaju, rośliny pnące, krzewy i drzewa ozdobne, rośliny iglaste, palmy, kaktusy, siewki i sadzonki, rośliny na kwietniki i rabaty.**

Wysyłkę CENNIKA GŁÓWNEGO dokonuję na życzenie

## Odmiany szklarniowe

Mając do dyspozycji odpowiednią szklarnię, powinniśmy bezwarunkowo zaprowadzić w niej hodowlę winogron. Hodowla winogron jest bardzo wdzięczna, a założona z materiału dobrego, zakupionego od firm pewnych i solidnych, oraz racjonalnie prowadzona i pielęgnowana, może dać hodowcy pokaźny dochód, albowiem popyt na winogrona jest duży i z łatwością można dobrze je spieniężyć.

Hodowla winogron w szklarniach jest prawie niezawodną, bo nawet w szklarniach bez specjalnych urządzeń do ogrzewania, dojrzewają odmiany wczesne i średnio-wczesne.

Uprawa ziemi pod odmiany szklarniowe w niczym nie odbiega od uprawy pod odmiany gruntowe (patrz opis wstępny dla odmian gruntowych). Naturalnie, gdyby szklarnia miała głębokie fundamenty, a które przeszkadzałyby w rozwoju korzeni, trzeba by je pod ziemią usunąć, lecz tylko w tych miejscach, w których projektuje się sadzenie winorośli. Przy budowie nowej szklarni, należy już z góry rzeczą tę przemysłać i odpowiednio założyć fundamenty.

W hodowli szklarniowej i przy gęstszym sadzeniu, najodpowiedniejszą formą pędzenia winorośli będzie pionowa forma kordonu przy krótkim cięciu, jakkolwiek i formie wachlarzowatej nie można odmówić jej zalet.

Sadzenie w szklarniach odbywa się wcześniej na wiosnę.

Skoro jagody osiągną wielkość grochu, należy grona przerzedzić, t. zn. nożyczkami wyciąć 40 do 50% najdrobniejszych jagód. Im silniejsze będzie przedzedzanie, tym większe będą pozostałe jagody. Przerzedzanie stosować trzeba przy wszystkich odmianach.

Poniższe odmiany sprzedają z 1-no metrowymi dojrzałymi pędami i nieszkodzonymi bryłkami z 15 cm doniczek, gęsto przerośniętymi korzeniami.

1-roczone o pędach ca 50 cm długości . . . . .	1 sztuka zł 3,—	10 sztuk zł 27,—
1-roczone o pędach ca 100 cm długości . . . . .	1 „ zł 4,—	10 „ zł 36,—
Kilkuletnie, specjalnie silne . . . . .	1 „ zł 6,—	10 „ zł 54,—

**Winorośle w doniczkach z dużą ilością dojrzałych winogron, do nabycia w sierpniu wzgl. wrześniu. Nadają się specjalnie na podarki.**

**1 szt. zł 6,00—12,00**

**Black Alicante (Blauer Spanischer)**, grona szerokie piramidalne. Jagody olbrzymie, ściśle, owalne, czarno-niebieskie. Rodzi obficie, lecz późno.

**Black Hamburg (Blauer Trollinger, Frankentalskie)**, Wielkie grona, jagody olbrzymie, okrągłe, ciemno-niebieskie, bardzo słodkie. Rośnie i rodzi dobrze. Dojrzewa wcześniej, nadaje się zatem do masowej hodowli. Przy ciepłych ścianach południowych dobrze ochranianych dojrzewa także na wolnym powietrzu.

**Black royal**, grona i jagody bardzo wielkie, czarno-niebieskie, średnio-późne.

**Bucklands Sweetwater**. Olbrzymie, piramidalnej budowy. Jagody okrągło-owalne, zielono-białe, przyjemnie słodkie. Skórka cienka i miękka. Dojrzewa wcześniej, obficie rodzi, zatem w hodowli niezbędna.

**Cannon Hall Muskat**, jagody bardzo wielkie, zielone.

**Foster's White Seedling**. Grona kształtu walcowato - piramidalnego. Jagody dość duże, owalne, w smaku przyjemnie słodkie, skórka cienka. Polecenia godna, obficie rodząca odmiana.

**Gros Colman**. Grona bardzo duże, piramidalne. Jagody wielkie, ciemno-niebieskie. Zupelnie dojrzała, słodka i przyjemna w smaku. Wymaga więcej ciepła jak poprzednie. Grona trzymają się przy dobrym pielęgnowaniu aż do zimy. Rośnie silnie i rodzi obficie. Jako odmiana późniejsza, dojrzewająca w kolejności po poprzednich, specjalnie polecenia godna.

**Gros Guillaume (Barbarossa)**, o olbrzymich gronach, lecz dopiero na starszych krzewach. Dojrzewa późno, owoc okrągły, niebieski. Odmiana pokazowa.

**Lady Downers Seedling**. Grona długie wielkie. Jagody czarno-niebieskie okrągłe, o przyjemnym muszkatowym smaku.

**Lübeck (Frederiktown)**, wczesne, wielkie grona i jagody, czarno-niebieskie.

**Mrs. Pearson**, średnio-wczesne, złoto-żółte, o muszkatowym smaku.

**Trebbiano**. Grona okazowe, kształtu piramidalnego. Jagody wielkie, okrągłe, jasno-żółto-zielone. Średnio-wczesna odmiana, godna polecenia.

**White Tokay**. Olbrzymie grona silnie rozgałęzione. Jagody podłużno-owalne, wielkie zielankawo-białe. Odznacza się silnym wzrostem i bogatym owocowaniem. Dojrzewa późno. Cenna odmiana amatorska.

## Cyclamen persicum giganteum

(Fiołek alpejski, Gdula)

Cyclameny z mojej hodowli odznaczają się szlachetną budową i czystością koloru kwiatów, bogatym i wczesnym kwitnieniem, zdecydowanym rysunkiem liścia, oraz dużą siłą vegetacyjną. Wielokrotnie nagrodzone najwyższymi nagrodami, między innymi Wielkim Złotym Medalem Ministerstwa Rolnictwa w Poznaniu w 1926 roku.

### Kolory czyste:

- jasno-czerwone
- ciemno-czerwone.
- czysto-różowe (cattleya)
- czysto-białe
- białe z oczkiem.

### Kolory łososiowe i odmiany fryzowane:

- Perle von Zehlendorf
- Rosa von Zehlendorf
- nowo-łososiowo-różowe
- ciemno-czerwone z łososiowym odcieniem
- wspaniała mieszanka odmian fryzowanych.

### Kolory nowsze:

- Leuchtfleur
- pomarańczowe
- Rokoko w wspaniałej mieszance.

### Wspaniała mieszanka:

(w tym do połowy kolory łososiowe).



Cyclamen persicum giganteum, typowy przedstawiciel mojej hodowli fiołków alpejskich. Odmiana Perle von Zehlendorf.

## Siewki cyclamen

### Siewki raz pikowane:

Dostawa luty—kwiecień.	100 szt.	1000 szt.
<b>Kolory czyste</b> . . . . .	10,—	90,—
<b>Kolory łososiowe</b> . . . . .	12,—	100,—
<b>Kolory nowsze</b> . . . . .	15,—	125,—
<b>Wspaniała mieszanka</b> . . . . .	12,—	100,—

### Siewki dwa razy pikowane:

Dostawa marzec—maj.	100 szt.	1000 szt.
<b>Kolory czyste</b> . . . . .	12,—	100,—
<b>Kolory łososiowe</b> . . . . .	15,—	125,—
<b>Kolory nowsze</b> . . . . .	20,—	175,—
<b>Wspaniała mieszanka</b> . . . . .	15,—	125,—

Za rośliny młode, silniejsze, ceny na łaskawe zapytanie.

## Warunki sprzedaży.

Ceny rozumieć należy w złotych polskich netto za towar w moich zakładach Toruń-Mokre.

Ceny za 10 wzgl. 100 szt. oblicza się przy odbiorze **najmniej 5 wzgl. 25 szt. jednej odmiany.**

W wypadkach odemnie niezależnych zastrzegam sobie prawo zmiany cen, wzgl. niedostarczenia towaru.

Zamówiony towar wysyłam za pobraniem, o ile uprzednio nie zostały omówione inne warunki płatności.

Przy nadsyłaniu należności z góry, proszę o uwzględnienie kosztów opakowań i przesyłki.

Towaru raz sprzedanego, z powrotem nie przyjmuję i nie zamieniam na inny.

Za opakowanie pobieram zwrot kosztów własnych, zużytego materiału z powrotem nie przyjmuję.

Dokładne podanie adresu i sposobu wysyłki listem przewozowym, zwykłym czy pośpiesznym lub pocztą — **wskazanie najbliższej stacji kolejowej lub pocztowej** są warunkiem sprawnego załatwienia zamówień. Jeżeli sposób załatwienia przesyłki w zamówieniu nie został wskazany, wówczas wykonam ją według własnego uznania.

Wszelki towar wysyłam na koszt i ryzyko zamawiającego. Za szkody wynikłe podczas transportu, albo na skutek przetrzymania towaru w drodze (okradzenie, zmarznięcie, zasuszenie) nie ponoszę odpowiedzialności.

Odpowiedzialność moja za czystość odmian nie może przekraczać wartości dostarczonego towaru, którego wartość uwidoczniona jest w rachunku.

W razie niemożności dostarczenia żądanej odmiany, uzupełniam ją — o ile nie ma wyraźnego zastrzeżenia co do zmiany — na inną podobną.

Przy uzasadnionych reklamacjach, które przyjmuję tylko w przeciągu trzech dni od daty otrzymania towaru przez zamawiającego, uwzględniam tylko wartość uwidocznioną w rachunku.

Wynikłe z kupna i sprzedaży spory, obie strony obowiązują się oddawać do rozstrzygnięcia właściwym sądom w Toruniu.

Wszystkie zamówienia wykonuję na podstawie wyżej wymienionych warunków, które stają się obowiązujące dla odbiorców z chwilą nadesłania mi zamówienia.



Pole kwitnących róż na moich plantacjach w Górsku.