

Q 15503 / 1932 / 33

III

3306

Sprawozdanie administracyjne

Wydziału Powiatowego powiatu świeckiego

za czas od 1 kwietnia 1932 r. do 31 marca 1933 r.



1933

Druk: „Pomorskie Zakłady Graficzne“, Wojciech Fabiański, Swiecie n. W.

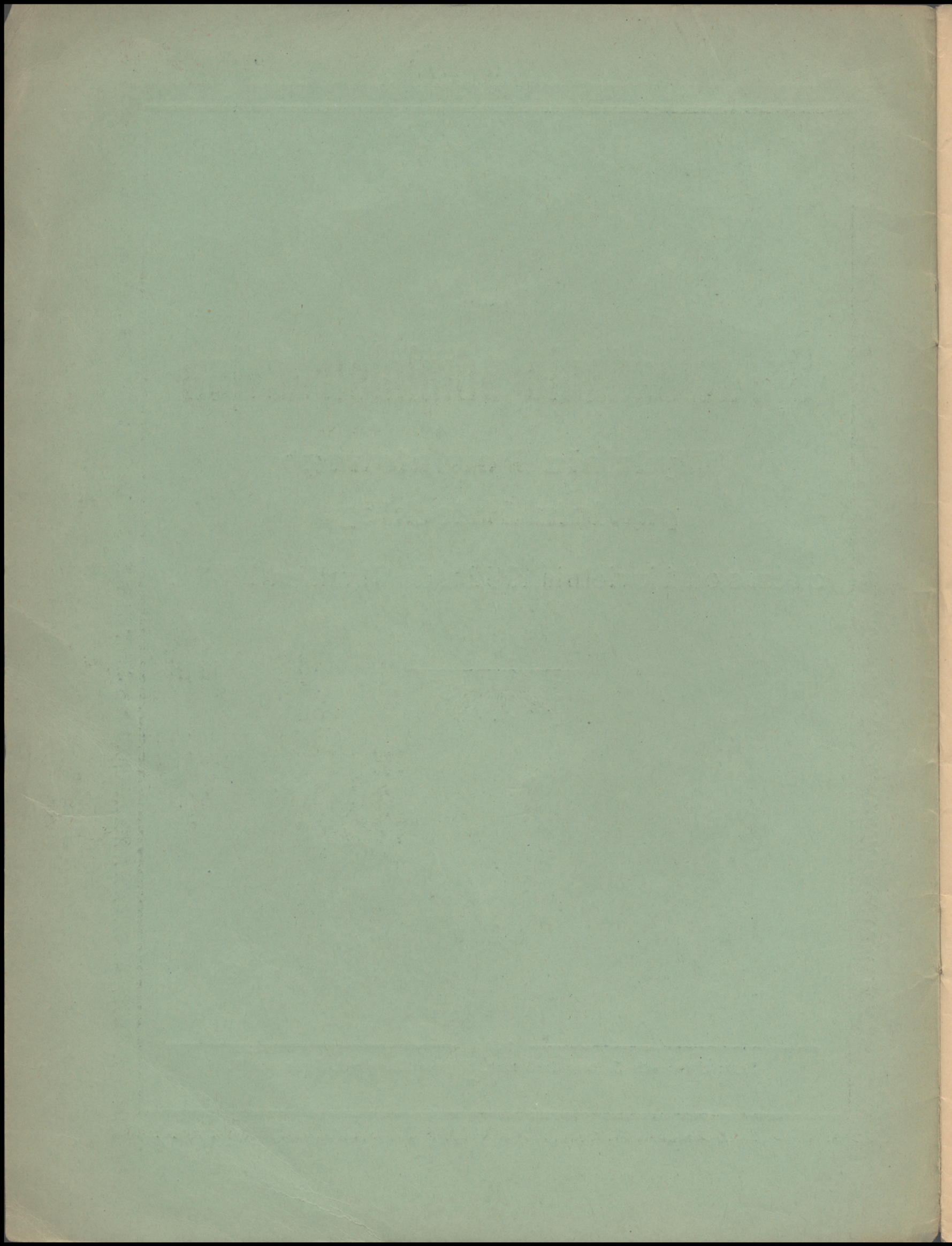

3306

Sprawozdanie administracyjne

Wydziału Powiatowego powiatu świeckiego

za czas od 1 kwietnia 1932 r. do 31 marca 1933 r.

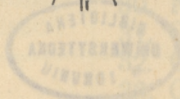

1933

Druk: „Pomorskie Zakłady Graficzne“, Wojciech Fabiański, Świecie n. W.

Sprawozdanie administracyjne

Wydział Powiatowego powiatu świeckiego

za czas od 1 kwietnia 1932 r. do 31 marca 1933 r.

015503



III

Stosownie do § 127 ordynacji powiatowej z dnia 13. 12. 1872 i 19. 3. 1881 r. przedkłada Wydział Powiatowy Sejmikowi Powiatowemu następujące sprawozdanie za czas od 1. kwietnia 1932 do 31. 3. 1933 r.

I. Statystyka.

Obszar powiatu wynosi 1.600.885 km.²

Liczba ludności z dnia 9. grudnia 1931 r. 89.304 — w r. 1921 84.252 dusz
w tem narodowości polskiej " 75.527 — " 62.869 "

W dniu 31. marca 1933 r. było: gmin miejskich 2
gmin wiejskich 147
obsz. dworsk. 64

II. Starosta Powiatowy i Deputowani.

Starosta Powiatowy: Stanisław Krawczyk.

Zastępca Starosty: Buczak, referendarz.

Deputowani: Stanisław Wojnowski-Kończyce, Tadeusz Parczewski-Belno.

III. Sejmik Powiatowy.

Członkowie (wybrani dnia 5 stycznia 1930 r. z późniejszymi zmianami).

- | | |
|--|---|
| 1. Bieliński Marceli, Wiąg. | 29. Nastróżny, Piskarki. |
| 2. Borkowski Julian, Nowe. | 30. Nowicki Władysław, Buśnia. |
| 3. Buczkowski Józef, Tuszyń. | 31. Ohme Maks, Parlin. |
| 4. Buczkowski Czesław, Swiecie. | 32. Orzechowski Jan, Wielki Komórsk. |
| 5. Cejrowski Gracjan, Wielki Komórsk. | 33. Osicki Dyonizy, Osie. |
| 6. Czajkowski Józef, Płochocin. | 34. Papenfuss Jan, Serock. |
| 7. Dobrzyński Jan, Stare Marzy. | 35. Parczewski Tadeusz, Belno. |
| 8. Esden-Tempski, Ostrowite. | 36. Pulkowski Franciszek, Wielki Komórsk. |
| 9. Felczykowski Władysław, Miedzno. | 37. Rasmus Dr., Bukowiec. |
| 10. Fitzermann Aleksander, Nowe. | 38. Rybicki Piotr, Jastrzębie. |
| 11. Gaca Józef, Sierosław. | 39. Ratkowski Medard, Drzycim. |
| 12. Gołębiewski M., Małociechowo. | 40. Roszczyniała Feliks, Polskie Łąkie. |
| 13. Jabłoński Władysław, Nowe. | 41. Rozenkiewicz Stanisław, Łązek. |
| 14. Januszewski Konstanty, Karolewo. | 42. Rydzkowski Jan, Sucha. |
| 15. Jeleń Julian, Swiecie. | 43. Ryżek Jan, Taszewko. |
| 16. Kałdowski Józef, Dolna Grupa. | 44. Studziński Artur, Wałdowo. |
| 17. Kamrowski M., Różanna. | 45. Suwalski Dominik, Lipinki. |
| 18. Karwasz Ignacy, Lipienica. | 46. Szamlewski Maksymilian, Osie. |
| 19. Kikulski Feliks, Dragacz. | 47. Szczepański Zygmunt, Swiecie. |
| 20. Kikulski Jan, Dragacz. | 48. Szulc Franciszek, Poledno. |
| 21. Koczorowski Franciszek, Taszewskie Pole. | 49. Szróbka Franciszek, Bzowo. |
| 22. Kostka Stanisław, Swiecie. | 50. Trochowski Józef, Bzowo. |
| 23. Krupa Dyonizy, Wierzchy. | 51. Waśkowski Aleksander, Dąbrówka. |
| 24. Krywald Stanisław, Mieliwo. | 52. Wiecki Franciszek, Nowy Jasiniec. |
| 25. Krzyżanowski Julian, Gruczno. | 53. Wojak Teofil, Lipinki. |
| 26. Kufel Leon, Swiecie. | 54. Wilkowski, Teofil, Wierzchy. |
| 27. Kufel Stanisław, Gacki. | 55. Zborowski Józef, Jędrzejewd. |
| 28. Lemka Franciszek, Szewno. | 56. Zóltowski, Julian, Grabówko. |

W roku sprawozdawczym odbyły się 2 posiedzenia (21. czerwca 1932 r. i 28. lutego 1933 r.) na których załatwiono 53 spraw.

IV. Wydział Powiatowy.

Członkowie: Januszewski, Kikulski, Koczorowski, Kostka, Parczewski, Wiecki.
Zebrań Wydziału Powiatowego w roku sprawozdawczym było 13 na których załatwiono 1169 spraw.

V. Biuro Wydziału Powiatowego.

zorganizowane było jak następuje:

L. p.	R e f e r a t	R e f e r e n t
I.	Administracyjny: a) Sekretarjat b) Registratura c) Kancelarja i Telefon d) Kasztelan, szofer i służba pomocn.	a) Wacław Rydzkowski, sekretarz sejmiku b) Megger, registrator c) Górski i Banachówna, kancelistki d) Dąbrowski i niższa służba pomocnicza
II.	Lustracyjny:	Prabucki, lu-trator,
III.	Finansowy: a) kasa b) podatki c) egzekucyjne	a) H. Rydzkowski, rachmistrz M. Dąbrowski, kasjer E. Fenske, ksiązkowy Kozłowski, siła pomocnicza b) Stojalowski, asystent Fenskowa, siła pomocnicza c) Schmidtowa, siła pomocnicza Bigalkówna, siła pomocnicza
IV.	Drogowy:	Szymański, budowniczy Zurawski, technik Stuckówna, siła pomocnicza Pozatem 7 drogomistrzów i 45 dróżników
V.	Opieka Społeczna: a) Urząd Ubezpieczeń b) Renty od wypad. w r lniectwie c) Komitet Pomocy Bezrobotnym d) Fundusz Bezrobocia	a i b Kozłowski, asystent Stanek, siła pomocnicza c i d) Pisarzewski, asystent
VI.	Rolny: a) Urząd Rozjemczy do spraw kredyto- wo mało-własności rolnej b) Biuro Finansowo-Rolne c) Sprawy rolne	a) Szabuniewicz, siła pomocnicza
VII.	Sanitarny i weterynaryjny:	Szabuniewicz, siła pomocnicza
VIII.	Pożarnictwo:	Wacław Rydzkowski, sekretarz sejmiku

Biuro Wydziału Powiatowego załatwiało 37.126 spraw.

Na wydatki osobowe prelimitowano	58.096 zł.	wydano	56.840,06 zł.
Na wydatki rzeczowe	„ 38.925 zł.	„	38.662,93 zł.
razem	97.021 zł.		95.502,99 zł.

Uposażenie emerytalne pobierają Maks Nitz z Bydgoszczy, b. rendant, Józef Pokorski, b. naczeln. sekr. i dyr. biur Wydziału Powiatowego, Jan Dąbrowski, b. szofer, Piotr Babiński, b. woźny; grosz wdowi Weronika Paszkowa; rentę wypadkową b. robotnik szosowy Wiertel.

VI. Kasa Komunalna.

Komisja Rewizyjna przeprowadzała rewizje w terminach miesięcznych. Sprawozdania przedkładano Wydziałowi Powiatowemu i Sejmikowi Powiatowemu. Nadzwyczajnej i szczegółowej rewizji dokonał inspektor samorządowy Dr. Banaś z polecenia Urzędu Wojewódzkiego, a p. Dankowski z ramienia Związku Powiatów na wniosek Wydziału Powiatowego. W wyniku rewizji stwierdzono tylko błędy i usterki natury formalnej, które zostały usunięte.

Przeказów uskuteczniło w roku 1932/33 — 16.597.

Obrot roczny wynosił	zł. 7.015.351,10
w tem było dochodu	„ 3.756.107,41
w tem było wydatków	„ 3.259.243,69

Stan kasy per 31 marca 1933 r. wynosił zł. 496.863,72 w tem walory zł. 495.818,30, stan kasy w gotówce zł. 1.045,42.

Budżet powiatowy wynosił w dochodzie i rozchodzie 769.480 zł.

VII. Majątek Komunalny.

1. Komunalna Kasa Oszczędności powiatu świeckiego:

a) kapitał zakładowy	900.000,— zł.
b) fundusz zasobowy	245.171,02 „
c) fundusz emerytalny	11.271,76 „
d) fundusz wątpliwych pretensyj	31.773,75 „
e) fundusz wyrównawczy	1.094,42 „
	<hr/>
	1.189.310,95 zł.

2. Kasa Komunalna.

a) gotówka podręczna	1.045,42 zł.
b) w Pocztovej Kasie Oszczędności	1.176,80 „
c) w Kom. Kasie Oszczędności pow. świeckiego	1.805,47 „
	<hr/>
	4.027,69 zł.

3. Akcje i udziały.

a) Banku Polskiego (25 sztuk)	2.500,— zł.
b) Kolejki Twarda Góra—Nowe (85 sztuk)	25.500,— „
c) Związek Elektryfikacyjny	450.000,— „
d) Spółdzielnia przemysłu ludowego	1.000,— „
	<hr/>
	479.000,— zł.

4. Zaliczki.

Ogólne zaliczki	20.798,14 zł.
Szpital	44.183,14 „
Deficyt	17.887,10 „
	<hr/>
	82.868,38 zł.

5. Nieruchomości.

a) Gmach urzędowy	277.200,— zł.
b) Garaż przy gmachu urzędowym	8.400,— „
c) Teren przy gmachu urzędowym	20.000,— „
d) Internat Szkoły Rolniczej	17.000,— „
e) Dom przy internacie	1.400,— „
f) Chlew przy internacie	1.000,— „
g) Garaż dla walca parowego	8.977,— „
h) Szopa przy garażu	1.260,— „
i) Teren przy internacie	5.000,— „
k) Szpital główny gmach	299.250,— „
l) Szpital oddział dla zakaźnych	63.000,— „
m) Szpital szopa dla węgla	7.125,— „
n) Szpital kostnica	5.400,— „
o) Szpital chlew	1.000,— „
p) Szpital teren	4.000,— „
q) Złóbek	1.910,— „
r) Złóbek chlew i teren	9.450,— „
s) Powiatowy Zakład Opieki Społecznej Gołuszyce	200.000,— „
t) Powiat. Zakł. Opieki Społ. Gołuszyce zab. gospod.	75.000,— „
u) Powiat. Zakł. Opieki Społ. Gołuszyce 45 ha ziemi	72.000,— „
w) Przetwornia Padlin z terenem	46.400,— „
x) Zwirownia Przechowo	6.000,— „
y) Osada Marjanki	7.500,— „
	<hr/>
	1.138.272,— zł.

6. Ruchomości

a) Inwentarz biurowy Wydz. Powiat. i samochody	75.774,— zł.
b) Inwentarz Szpitala Powiatowego i Złóbka	183.380,— „
c) Inwentarz drogowy	62.000,— „
d) Inwentarz Powiatowego Zakładu Opieki Społecznej	100.000,— „
e) Szkółka drzew przy Zakładzie	50.000,— „
	<hr/>
	471.154,— zł.

B. Pasywa.

1. Pożyczka amortyzacyjna na budowę szos	88.779,99 zł.
2. Pożyczka amortyzacyjna na Pow. Zakł. Op. Społecz.	93.507,20 „
3. Pożyczka w Kom. Banku Kredyt. na koncie bież.	16.708,— „
4. Depozyty	23.130,49 „
5. Sumy przechodnie	12.545,78 „
6. Wierzyciele	21.248,34 „
7. Zakł. Ubezpiec. od wypadków w rolnictwie	49.648,63 „
8. Państwowy podatek budynkowy	1.625,54 „
9. Państwowy podatek gruntowy	1,33 „
	<hr/>
	307.195,30 zł.

Aktywa	zł. 3.364.633,02
Pasywa	„ 307.195,30
Majątek	zł. 3.057.437,72

Z majątku tego w roku 1932/33 wykazały zysku wzgl. dochodu.

a) Komunalna Kasa Oszczędności powiatu świeckiego	60.407,71 zł.
b) Akcje Banku Polskiego	300,— „
c) Gmach urzęd. czynsz dzierżawny za biura Starostwa	2.084,— „
d) Internat Szkoły Rolniczej	800,— „
e) Dom przy internacie	180,— „
f) Przetwornia Padlin	1.750,— „
g) Zwirownia Przechowo	143,39 „
h) Osada Marjanki	400,— „

VIII. Administracja dróg Wydziału Powiatowego.

1. Drogi państwowe:

Wskutek zmiany granic powiatu, ilość dróg państwowych uległa zmianie i wynosi obecnie razem z drogami dawniej powiatowemi 109,034 km, na których przez cały rok zatrudniono 20 dróżników przy bieżącej konserwacji drogowej, jak uporządkowaniu jezdni i poboczy, łataniu jezdni bitej, latówki itp. czynnościach drogowych.

Nowych powłok na drogach państwowych, z powodu poważnego ograniczenia dotacji państwowej nie wykonano. Jedynie pod Swieciem i Wiągiem z powodu poważnego zniszczenia powłoki, wykonano na krótkiej przestrzeni naprawę powłoki za pomocą walca parowego, który był czynny przez 115 godzin pracy. Do robót reparacyjnych użyto na drogach państwowych 243 m³. kamieni, oraz 656 m³. żwiru.

Dokładne szematyczne sprawozdanie zakupu i zużycia materiałów na poszczególnych kategoriach dróg daje drugostronnie naprowadzone zestawienie.

2. Drogi wojewódzkie:

Ilość dróg wojewódzkich wynosi 34,397 km., na których zatrudniano przez cały rok 7 dróżników przy bieżącej konserwacji drogowej.

Nowych powłok wykonano 1,7 km, do czego zużyto 374 m³. kamieni oraz 204 m³. żwiru. Do robót reparacyjnych zużyto 183 m³. kamieni oraz 258 m³. żwiru. Walec parowy był czynny przez 319 godzin pracy.

3. Drogi powiatowe:

Ilość dróg powiatowych wskutek zmiany granic powiatu zmniejszyła się i wynosi 249,195 km., na których zatrudniano przez cały rok 45 dróżników przy bieżącej konserwacji dróg.

Nowych powłok wykonano 4,45 km., do czego zużyto 106,8 m³ kamieni oraz 534 m³ żwiru.

Do robót reparacyjnych potrzebowano 429 m³ kamieni, oraz 864 m³ żwiru. Walec parowy był czynny przez 531 godzin pracy.

4. Drogi wojskowe:

Na drogach wojskowych o łącznej długości 6,200 km. wykonano prace w ramach przekazanych przez Ministerstwo na ten cel kredytów. Korzystając z nagromadzonego od kilku lat brukowca, wykonano na drodze Grupa Rulewo pod Rulewem prace brukarskie, na łącznej przestrzeni 1330 m², do czego zużyto 242 m³ brukowca. Pozatem uporządkowano na tejże drodze na przestrzeni 1,7 km. żwirówkę.

5. Drogi gminne:

Celem zatrudnienia bezrobotnych uruchomiono na drodze Gródek Drzycim dalsze prace ziemne przy uregulowaniu trasy drogowej, przy których to pracach przez 14 tygodni zatrudniono po 40 robotników tygodniowo. Powyższe prace wykonano kosztem 12.867,36 zł., z których pokryto dotacją Starostwa Krajowego 6.000— zł., z funduszków na zatrudnienie bezrobotnych 1.987,— zł., reszta 4.880.36 zł., pokrył Wydział Powiatowy z własnych funduszy. Robotników zatrudniono prawie, że z wszystkich okolic powiatu przyczem dla zamiejscowych utrzymywano kwaterę i kuchnię.

Stały nadzór nad pracami drogowymi wykonywało 9 drogomistrzów w tem 2 drogomistrzów opłaconych przez Starostwo Krajowe bezpośrednio.

Bilans materiału kamiennego i żwiru.

Kategoria dróg	Zapas z roku 1931/32			Zakupiono w roku 1932/33			Potłuczono kam. na szab. w r. 32/33	Wyrobiono w r. 32/33		Usypowano nowych powłok na km.	Pozostało na rok 1933/34		żwiru
	Kamienia		żwiru	kamienia	żwiru	kamienia		żwiru	Kamienia				
	surowego	tłuczono							surowego		tłuczono		
państwowe	156	844	72	411	838	—	510	243	656	—	57	1.111	254
wojewódz.	75	567	450	169	317	—	123	557	462	1,7	121	142	305
powiatowe	297	957	729	1250	1068	—	1139	1497	1398	4,45	408	599	399
wojskowe	14	8	7	—	15	—	14	4	22	—	—	18	—

Bilans materiału kamiennego na bruki

Lp.	Powiat	Pozostało z okresu ubiegłego				Dostawiono w okresie spraw.				Zużyto w okresie spraw.			Pozostało na okr. następ.			
		ka-mie-nia	bru-kow-ca	pół-bru-czku	ra-zem	ka-mie-nia	bru-kow-ca	pół-bru-czku	ra-zem	bru-kow-ca	pół-bru-czku	ra-zem	ka-mie-nia	bru-kow-ca	pół-bru-czku	ra-zem
Drogi państwowe																
1.	świecki	—	99	195	294	—	10	1	11	—	1	1	—	109	195	304
Drogi wojewódzkie																
2.	"	—	6	38	44	927	95	223	927	—	—	—	—	101	261	971
Drogi powiatowe																
3.	"	—	48	43	91	—	—	—	—	32	—	32	609	16	43	59
Drogi wojskowe																
4.	"	—	147	—	147	—	95	—	95	242	—	242	—	—	—	—

W y d a t k i

na cele drogowe łącznie z kosztami administracyjnymi

Drogi państwowe	52.945,25	złotych
" wojewódzkie	44.276,87	"
" powiatowe	138 595,81	"
" wojskowe	6.000,—	"
" gminne	12.867,36	"

IX. Oświata.

W dziale tym prelininowano 5020 zł; wydano 4945 zł.
Gimnazjum państwowe Swiecie 3690 zł.
Kursy dokształcające 800 „
Różne organizacje 455 „

1. Gimnazjum.

Wydział Powiatowy subwencjonuje Gimnazjum dotacją stałą w wysokości 3.690,— zł.
Na pokrycie zaległych dotacji Wydział Powiatowy odstąpił Skarbowi Państwa nieruchomości zapisane w księdze wieczystej Swiecie tom XXIV wyk. hip. 1. 719 w wartości 36 591,— zł.

2. Kursy dokształcające.

Uruchomiono 10 kursów. Słuchaczy było 174. Dzięki pomocy i poparciu Wydziału Pow. powstało w roku sprawozdawczym 24 świetlice. Ruch świetlicowy przybiera coraz szersze kręgi i wzbudza zainteresowanie.

Celem usprawnienia akcji dokształcającej Sejmik Powiatowy dnia 28. lutego 1933 r. uchwalił nowy regulamin Powiat. Komisji Oświatowej. Referentem oświatowym był p. nauczyciel Rumianowski.

3. Szkolnictwo powszechne.

Gminy prelininowały na cele szkolnictwa 92 960,— zł.

4. Szkolnictwo wyższe.

W roku sprawozdawczym wypłacono stypendjum:

a) uczniom gimnazjów	2010,— zł.
b) uczniom seminarjów	2870,30 „
c) studentom szkół wyższych	4239,70 „
Razem	<u>9120,00 zł.</u>

X. Zdrowie publiczne.

1. Choroby zakaźne.

W roku 1932 zgłoszono 13 wypadków zachorowań na dur brzuszny z tego 1 wypadek zgonu, 60 wypadków zachorowań na płonicę, 148 wypadków na błonicę w tem 3 wypadki zgonu, 53 wypadków zachorowań na odrę, 25 na różę, z tego 5 zgonów, 25 wypadków zachorowań na kszтусiec, 8 wypadków zakażenia połogowego, w tem 2 zgony 1 wypadek pokąsania przez wściekłego psa, oraz 1 wypadek choroby Heini-Medina. Liczba dokonanych dezynfekcyj wynosiła 282.

2. Walka z ostreimi chorobami zakaźnymi.

Szczepienie: Liczba zaszczepionych przeciw ospie wynosiła ogólnie w 1932 r. 5173 z tego szczepionych poraz pierwszy 2220, zaszczepionych zaś powtórnie 2953.

Liczba zaszczepionych przeciw płonicy i przeciw błonicy wynosiła 1560.

Liczba zaszczepionych przeciw durowi brzuszniemu wynosiła 145.

3. Walka z gruźlicą.

Liczba wypadków zachorowań na gruźlicę zgłoszonych w 1932 r. wynosiła 83 w tem zgonów 31.

4. Walka z jaglicą.

Liczba chorych na jaglicę zgłoszonych wynosiła 13 w tem 7 wypadków świeżych.

5. Walka z chorobami wenerycznymi.

Liczba chorych na rzeżączkę wynosiła 8, na kiłę 9 i na wrzód miękkiej 1 wypadek.

6. Nadzór nad żywnością i przedmiotami użytku.

Pobrano 52 prób wody, uznano za nieodpowiednie 10, prób mleka 24, prób wyrobów mlecznych 4, mąki, kaszy i chleba 5, mięsa i wyrobów mięsnych 5 prób, innych produktów spożywczych 15 prób, uznanych za odpowiednie.

7. Higijena szkolna.

Liczba szkół odwiedzających przez lekarza w ciągu roku wynosiła 31. Liczba uczniów zbadanych wynosiła 1945.

8. Akcja propagandowa.

Propagandę w szerszym zakresie szerzył Komitet dla Walki z Gruźlicą na terenie powiatu a mianowicie: wygłoszono 25 pogadanek i odczytów o gruźlicy jej skutkach oraz zapobieganiu. Następnie wygłoszono referaty na temat higieny społecznej, dalej alkoholizmu i jego zwalczanie, następnie pogadanki o chorobach wenerycznych.

W końcu oddział tut. P. C. K. zorganizował i przeszkolił 2 drużyny ratownicze współdziałając z L. O. P. P.

9. Komitet Powiatowy P. W. i W. F.

Dochód =	7.166.02 zł. rozchód	7.164.35 zł.
Wydano na propagandę		1.083.45 "
" "	inwestycje	871.18 "
" "	konserwację urządzeń	2.141.98 "
" "	zakup sprzętu	600.— "
" "	umundurowanie	
" "	amunicję	128.80 "
" "	lokomocję	1.321.66 "
" "	lokale	223.60 "
" "	subwencję dla stowarzyszeń	142.— "
" "	biuro	651.68 "

XI. Opieka Społeczna.

Preliminowano ogółem	61.101.— zł. wydano	56.018.97 zł.
Na doraźne zapomogi wydano		2 486.10 "
" zatrudnienie bezrobotnych		8.533.— "
" biuro zastępcze Funduszu Bezrobocia		8.189.— "
" umysłowo - chorych		35.244.42 "
" różne drobne		25.— "
Opieka nad matką i dzieckiem		800.— "
Gminy powiatu świeckiego wydatkowały na Opiekę Społeczną ogółem		65.347.— "

Opieka nad bezrobotnymi. Zasadniczą cechą akcji Wydziału Powiatowego w tej dziedzinie jest pomnażanie możliwości zarobkowania. W tej myśli Wydział Powiatowy popierał w ciągu 1932/1933.

- a) akcje zbierania ziół leczniczych pp. która dała efekt wypłaty do rąk zbierających około 3.000 zł.
- b) akcje kopania pieńków, na podstawie której od bezrobotnych w Osiu i okolicy zakupiono 500 mtr. przestrz. za około 2.500.— zł.

Zatrudnienie bezrobotnych przy pracach doraźnych przy budowie szosy Gródek—Drzycim w czasie od 13. lutego 1933 r. do 31. marca 1933 r. zatrudniono partjami robotników, którzy przepracowali 936 dni roboczych. W celu umożliwienia pracy bezrobotnym z dalszych okolic zorganizowano własną kuchnię i kwatery. Poza tem zatrudniono bezrobotnych przy tłuczeniu kamieni. Na prace wydano 13.043 35 zł.

Pozatem udzielił Wydział Powiatowy w bardzo licznych wypadkach pomocy lekarskiej, położniczej i pogrzebowej na kwotę około 700 zł.

XII. Rolnictwo.

Szkoła Rolnicza.

Szkoła Rolnicza polska dwuzimowa — Szkoła Rolnicza niemiecka jednoroczna.

Personel nauczycielski.

Paweł Jagła, dyrektor, naucz. fachowi Jerzy Kleczyński (do czerwca 1932 r.) dyplm. agr. Władysław Ludwiczak, dyplm. agr. Alfons Sikorski (do 1. II 33 r.) inż. Kazimierz Zarzycki (od 8. 2. 33 r.) inż. Rudolf Raciborski (od 16. III. 33 r.) Poza tem dochodzili nauczyciel J. Krzyżanowski, inż. Stanisław Markowski, ks. wik. Zieliński, kurs ratownictwa Dr. Stein, hufiec szkolny sierżanci Powiat. Kom. P. W.

Z wyjątkiem inż. Markowskiego, Dr. Steina i ks. Zielińskiego personel powyżej wym. uczył także w szkole niemieckiej.

Oddział polski.

Frekwencja.

Kurs niższy uczniów 19 od 1. I. 33 r. uczniów 18, kurs wyższy uczniów 7 i jeden hospitant, którzy wszyscy otrzymali świadectwa ukończenia szkoły. Nauka trwała od 3. XI. 32 r. — 20. 3. 33 r. Pośród uczniów rozdzielono tytułem stypendyj przekazanych przez Pomorską Izbę Rolniczą 1020,— zł. Opłata szkolna (czesne) za kurs zimowy wynosiła 20 zł.

Praca pozaszkolna.

Personel szkolny załatwiał szereg czynności w terenie. Działalność w terenie obejmuje 171 dni wyjazdowych. Szkoła prowadziła sekretariat P. I. R. który obsługiwał 26 kótek rolniczych na terenie powiatu. Przy szkole jest poza tem Inspekcja Hodowlana, z ramienia której na terenie powiatu 2 asystentów kontroli mleczności obsługuje 36 obór z 468 krowami.

Oddział niemiecki.

Frekwencja

W okresie lata od 1. 4. do 30. 7. 32 r. uczęszczało 17 uczniów, którzy wszyscy otrzymali świadectwo ukończenia szkoły. Nauka półroczna odbyła się dnia 3. listopada 1932 r. przy liczbie 19 uczniów. Opłata za kurs całoroczny () przy liczbie uczniów rozdzielono tytułem stypendyj 230 zł.

Ciężkie położenie gospodarcze spowodowało w internacie spadła w porównaniu z rokiem poprzednim. Utrzymanie w internacie (kompletne) przyznanej Szkole Rolniczej przez Wydział Powiatowy internacie mieszkało 10 uczniów.

2. Walka z chorobami

Na terenie tut. powiatu nie stwierdzono chorób zakaźnych, która w kwietniu 1932 r. w dniach występował pomór świń wzgl. zaraza grodach. Przedłużenie grasowania choroby szybko zgłaszają zarazę lub nawet przed terminie przewidzianym ustawą — w 2 tygodnie, lecz Skarb Państwa nie wypłacił pieniędzy.

Z dalszych chorób zakaźnych stwierdzono węglik, gdzie w ciągu 3 tygodni padł na jednym majątku wschodniej części wypadki spowodowały śmierć 2 krów.

Pozatem została stwierdzona choroba nie została na zarządzenie Min. Rolnictwa i Przemysłu i Handlu, w której większego miasta. W powiatu i wewleczona została przez powiat.

Różycę świń stwierdzono w powiatu, ponieważ daleko rzeczywistości, ponieważ zakaźnej nie przeprowadza. W powiatu odpowiednie przeprowadzenia szprycek.

Ogólny stan zdrowia w powiatu nieodpowiednie wyżywienie.

Preliminowano Akcję zbierania Zebrano ziół

Na cele b

Na terenie Związku

Policja Państwowa Nieszczęśliwych wypadków

XV. Zakład Ubezpieczeń

a) Sprawy

W roku sprawozdawczym opracowano 876 spraw	
nictwie, z pośród których przypadło na:	
ustanowienie odszkodowań za odniesione wypadki	
ponowne przyznanie renty	
obniżenie renty	
odmówienie renty	
podwyższenie renty	
zawieszenie renty	
sprawy różne jak: dostarczenie protez, leczenie szpitalne wzgl. kliniczne i t. p.	105
Do opracowania roku 1931/32 pozostało spraw	27

Int...

1. Hiel...
2. Gejrowski
3. Buczowski
4. Czajkowski
5. Dobrzyński
6. Esden
7. Fejzen
8. Gaga
9. Goga
10. Goga
11. Goga
12. Goga
13. Goga
14. Goga
15. Goga
16. Goga
17. Goga
18. Goga
19. Goga
20. Goga
21. Goga
22. Goga
23. Goga
24. Goga
25. Goga
26. Goga
27. Goga
28. Goga
29. Goga
30. Goga

O b e c n i :

I. Starosta Powiatowy
 Stanisław Przewodniczący

II. C z l o n k o w i e :

1. Hiel...
2. Gejrowski
3. Buczowski
4. Czajkowski
5. Dobrzyński
6. Esden
7. Fejzen
8. Gaga
9. Goga
10. Goga
11. Goga
12. Goga
13. Goga
14. Goga
15. Goga
16. Goga
17. Goga
18. Goga
19. Goga
20. Goga
21. Goga
22. Goga
23. Goga
24. Goga
25. Goga
26. Goga
27. Goga
28. Goga
29. Goga
30. Goga

Na zwołany na dzień...
 w tym. członkowie...
 Z oddanej...
 stawiło się...
 do powiatu...
 Sejmik...
 1015...
 Ratusz...
 12.11.1932 r.

UwierzYTELNIOWY opis !

P r o t o k o ł

z posiedzenia Sejmiku Powiatowego powiatu świeckiego
dnia 12. lipca 1933r.

O b e c n i :

I. Starosta Powiatowy
Stanisław Krawczyk jako
Przewodniczący.

II. Członkowie :

1. Bieliński Marceł, Morsk
2. Cejrowski G. Wł. Komorsk
3. Buczkowski J. Tuszyny
4. Czajkowski J. Płochocin
5. Dobrzyński J. Stare Marzy
6. Esden Tempki, Ostrowite
7. Felczykowski Wł. Miedzno
8. Gaca Józef, Sierostaw
9. Gołębiowski M. Małociechowo
10. Jabłoński Wł. Nowe
11. Januszewski K. Karolewo
12. Kałdowski J. Dolna Grupa
13. Kcmrowski M. Rożanna
14. Karwasz Ign. Lipienica
15. Kikulski Feliks, Dragacz
16. Kikulski Jan, Dragacz
17. Koczorowski, Taszewskiepole
18. Kostka Stanisł. Świecie
19. Krupa Dyonizy, Wierzchy
20. Krywicki Stanisł. Mielino
21. Krzyżanowski J. Gruczno
22. Kufel Stanisł. Gacki
23. Lemka Franciszek, Szewno
24. Nastrożny, Piskarki
25. Nowicki Wł. Buśnia
26. Orzechowski Jan, Wł. Komorsk
27. Grabski Józef, Osie
28. Papenfus Jan, Serock
29. Parczewski T. Belno
30. Pułkowski Franc. Wł. Komorsk
31. Rasmus Dr. Bukowiec
32. Wiśniewski Konst. Wery
33. Ratkowski Medard, Drzycim
34. Roszczyńska, Polsk. Łąkie
35. Rozenkiewicz St. Łązek
36. Rydzkowski Jan, Sucha
37. Ryżek Jan, Taszewko
38. Studziński Dr. Wałdowo
39. Suwałski Dominik, Lipinki
40. Szamlewski Maks. Osie
41. Szulc Franc. Poledno
42. Szróbka Franc. Bzowo
43. Trochowski Józef, Bzowo
44. Wańkowski Aleks. Dąbrówka
45. Wiecki Franc. N. Jasiniec
46. Wojcik Teofil, Lipienki
47. Kuzimski Paweł, St. Rzeka
48. Zborowski Józef, Jędrzejewo
49. Zoltowski Julian, Grabowko

III. sekretarz W. Rydzkowski

IV. Ofierzyński, doradca prawny.

Na zwołany na dzień dzisiejszy Sejmik Powiatowy powiatu świeckiego stawili się pobocznie wym. członkowie.

Z ogólnej liczby 56 członków stawili się 49, Sejmik jest zatem zdolny do powzięcia prawomocnych uchwał.

Po zagajeniu posiedzenia przez Przewodniczącego o godzinie 10¹⁵ wybrano

pp. Kostkę,
Ratkowskiego,
Januszewskiego
do podpisania protokołu, a do stwierdzenia prawidłowości zaproszeń pp. Jabłońskiego i Kikulskiego Feliksa.

Komisja po zbadaniu dowodów pocztowych doręczeń stwierdza, że przestrzegano postan. przepisów ordynacji powiatowej co do formy zaproszeń jakoteż co do obowiązujących terminów a mianowicie odnośnie §§ 118 i 119 ordynacji powiatowej.

Porządek obrad załatwiono jak następuje.

4. Przyjęcie do wiadomości
sprawozdania administracyjnego
Wydziału Powiatowego za rok 1932/33.

Sejmik Powiatowy uchwała
jednogłośnie przyjąć sprawozda-
nie administracyjne Wydziału
Powiatowego za rok 1932/33 do
zatwierdzającej wiadomości.

+ + +

Wydział Powiatowy wnosi, ażeby
Sejmik Powiatowy uchwalić raczył:

Sejmik Powiatowy przyjmuje spra-
wozdanie administracyjne za rok 1932/33
do zatwierdzającej wiadomości.

Członkowie :

/-/ Kostka
/-/ Ratkowski
/-/ Januszewski

Przewodniczący Wydziału Powiatowego
/-/ Krawczyk

Zgodność uwierzytelnionego odpisu stwierdza:

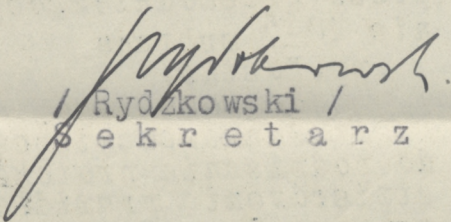
/ Rydzkowski /
S e k r e t a r z

Oddział niemiecki.

Frekwencja.

W okresie lata od 1. 4. do 30. 7. 32 r. uczęszczała na drugie półrocze 17 uczniów, którzy wszyscy otrzymali świadectwo ukończenia szkoły. Nauka półrocza zimowego rozpoczęła się dnia 3. listopada 1932 r. przy liczbie 19 uczniów. Opłata za kurs całoroczny (czesne) wynosi 40 zł. Pomiędzy uczniów rozdzielono tytułem stypendyj 230 zł.

Internat.

Ciężkie położenie gospodarcze spowodowało, że liczba uczniów mieszkających w okresie zimowym w internacie spadła w porównaniu z rokiem poprzednim o 50%. Uczniowie jeżdżą przeważnie koleją i rowerami. Utrzymanie w internacie (kompletne) kosztowało miesięcznie przeciętnie 40,30 zł. Z subwencji przyznanej Szkole Rolniczej przez Wydział Powiatowy 900 zł. zużyto na opłatę czynszu za internat. W internacie mieszkało 10 uczniów.

2. Walka z chorobami zaraźliwymi zwierząt.

Na terenie tut. powiatu nie stwierdzono w roku sprawozdawczym z chorób zaraźliwych zwierzęcych pryszczycy, która w kwietniu 1931 została stłumiona. Natomiast ostrzej aniżeli w roku poprzednim występował pomór świń wzgl. zaraza świń. Stwierdzono tę chorobę w 31 miejscowościach, a 43 zagrodach. Przedłużenie grasowania choroby często na tem polega, że właściciele trzody chlewnej nie dosyć rychło zgłaszają zarazę lub nawet przed urzędowym stwierdzeniem już chore świnię sprzedają na rzeź i tak przez mięso zawierające zarazki rozpowszechniają zarazę. Przez niezgłoszenie chorób zaraźliwych w terminie przewidzianym ustawą — w 24 godzinach — narażają się właściciele zwierząt nie tylko na kary pieniężne, lecz Skarb Państwa nie wypłaca także zapomóg wzgl. odszkodowania.

Z dalszych chorób zaraźliwych zwierzęcych ukazał się w gminie Dworzysko w jednej zagrodzie wąglik, gdzie w ciągu 3 tygodni padły cztery sztuki bydła rogatego. Zaraza bydła i dziczyzny stwierdzono na jednym majątku wschodniej części powiatu, wskutek czego padło około 60 owiec. Pojedyncze dalsze wypadki spowodowały śmierć 2 krów.

Pozatem została stwierdzona nosaczna koni w jednej zagrodzie, wskutek czego wszystkie trzy konie zostały na zarządzenie Min. Rol. zabite. Dochodzenia udowodniły, że zarażenie nastąpiło w stajni zajednej większego miasta. Wścieklizna ukazała się w 2 miejscowościach zachodniej części naszego powiatu i wewleczona została przez obce waleśające się psy.

Różycę świń stwierdzono w 68 miejscowościach, a 75 zagrodach. Liczba podana nie odpowiada daleko rzeczywistości, ponieważ ludność wiejska w częstych wypadkach różycy nie zgłasza i należytej dezynfekcji nie przeprowadza. Stąd powstałe straty są dosyć poważne. Dużo przyczynia się do tego nie odpowiednie przeprowadzenia szczepień świń i nie przeprowadzenie należytej dezynfekcji używanych szprycek.

Ogólny stan zdrowia zwierząt domowych był zadawalniający prócz spowodowanych chorób przez nieodpowiednie wyżywienie zwierząt.

XIII. Popieranie handlu i Przemysłu.

Preliminowano 700 zł. wydano 541 zł.

Akcję zbierania ziół leczniczych w ciągu roku sprawozdawczym wydało wyniki jak następuje:
Zebrano ziół ca 3530 kg. w wartości 3.032 zł.

XIV. Bezpieczeństwo Publiczne

Na cele bezpieczeństwa publicznego preliminowano 1050 zł. wydano 869,30 zł.

a) Straże Pożarne.

Na terenie powiatu było 30 Ochotn. Straży Pożarnych z 457 członkami przynależnych do Okręgowego Związku Straży Pożarnych w Swieciu.

b) Bezpieczeństwo publiczne.

Policja Państwowa w roku sprawozdawczym wkroczyła w 2954 wypadkach. Nieszczęśliwych wypadków było 83, z tego 29 z wynikiem śmiertelnym.

XV. Zakład Ubezpieczeń od wyp. w rolnictwie.

a) Sprawy rentowe.

W roku sprawozdawczym opracowano 876 spraw rentowych od nieszczęśliwych wypadków w rolnictwie, z pośród których przypadło na:

ustanowienie odszkodowań za odniesione wypadki	184
ponowne przyznanie renty	12
obniżenie renty	164
odmówienie renty	72
podwyższenie renty	11
zawieszenie renty	348
sprawy różne jak: dostarczenie protez, leczenie szpitalne wzgl. kliniczne i t. p.	103
Do opracowania roku 1931/32 pozostało spraw	27

b) Nieszczęśliwe wypadki.

W ciągu roku zgłoszono 318 nieszczęśliwych wypadków, z których przypadło na:

wypadki ze skutkiem śmiertelnym	4
wypadki bez skutku śmiertelnego	314

c) Sprzeciwy i odwołania.

W roku sprawozdawczym wniesiono 353 sprzeciwów i odwołań od uchwał Zakładu Ubezpieczeń od wyp. w rolnictwie. Z pośród tych przypadło na:

sprzeciwu od uchwał, przekazanych Urzędowi Ubezpieczeń do załatwienia w myśl §§ 1592, 1593, 1595 i 1600 . . . 272

odwołania od uchwał ostatecznych, przekazanych Wyższemu Urzędowi Ubezpieczeń w Toruniu wzgl. Trybunałowi dla spraw ubezpieczeń społecznych w Poznaniu do załatwienia 81

Do odwołań tych zawyroковано na korzyść Zakładu Ubezpieczeń od wyp. w roln. w sprawach 73 na niekorzyść Zakładu w sprawach 8.

d) Składki.

W roku sprawozdawczym dokonano obliczenia składek do ubezpieczenia od wypadków w rolnictwie dla 10.927 płatników, na ogólną sumę 145.059 63 zł.

Na podstawie uchwały Wydziału Wojewódzkiego Poznańskiego, jako Zarządu Głównego Zakładu Ubezpieczeń od wypadków w rolnictwie z dnia 2. 9. 1931 r. pobrano składki w wysokości 1.50 zł. w stosunku do jednej marki rzeczywistego (przedwojennego) podatku gruntowego katastralnego, oraz w stosunku do jednego złotego podatku gruntowego fikcyjnego i dodatki za urzędników rolnych i robotników fachowych w wysokości jednego złotego od każdego rozpoczętych 1000 (tysiąc) złotych zarobku rocznego. Odwołań od obliczeń składek było w stosunku do roku ubiegłego znacznie więcej. Przyczyna ta tłumaczy się głównie krytycznym położeniem gospodarzem rolnictwa.

Zakład Ubezpieczeń od wypadków w rolnictwie uznając to położenie, zgodził się na rozłożenie opłat na dwie raty bez policzenia odsetek za zwłokę. Niezależnie od tego Zakład Ubezpieczeń od wypadków w roln. był zmuszony w skutek nadmiernego wzrostu świadczeń na wypłaty rent pobrać uzupełniając składki za lata 1931 i 1932 w wysokości 40 groszy w stosunku do jednej marki rzeczywistego (przedwojennego) podatku gruntowego katastralnego, oraz w stosunku do jednego złotego podatku gruntowego fikcyjnego za rok 1931 w ogólnej sumie 39 488,41 zł. oraz 60 groszy w stosunku do jednej marki rzeczywistego przedwojennego podatku gruntowego katastralnego, oraz w stosunku do jednego złotego podatku gruntowego fikcyjnego za rok 1932 w ogólnej sumie 47.386,09 zł.

Ilość spraw rentowych w stosunku do ubiegłego roku sprawozdawczego znacznie wzrosła. Dziennik podawczy wykazuje 8010 wpływów, co stanowi w porównaniu z ubiegłym rokiem sprawozdawczym (6000 wpływów) wzrost o 33%, natomiast nowych wypadków ubyło 8%

Mimo stałej i perjodycznej kontroli maszyn rolniczych i urządzeń są zawsze jeszcze poważne braki w nakryciach ochronnych, które w głównej mierze są przyczyną nieszczęśliwych wypadków. Pociągnięcie w licznych wypadkach winnych do odpowiedzialności karnej nie dało znaczących rezultatów. Okazało się, że rolnictwo samo w sobie może więcej przyczynić się do bardzo wydatnego obniżenia świadczeń na rzecz ubezpieczenia od wypadków w rolnictwie, o ile doceni ważności skrupulatnego przestrzegania przepisów i nakrycia ochronnych na maszynach i urządzeniach, których nieprzestrzeganie mnoży wypadki w rozmiarach dotąd niebywałych.

W tej mierze wszczęto akcję uświadamiającą rolników przy współdziałaniu organizacji rolniczych.

XVI. Przedsiębiorstwa i zakłady powiatowe.

- a) Komunalna Kasa Oszczędności pow. świeckiego
- b) Przetwornia Padlin
- c) Zwirownia w Przechowie
- d) Publiczny Szpital Powiatowy
- e) Sierociniec Powiatowy w Gołuszycach
- f) Zakład Opieki Społecznej w Gołuszycach.

Udział powiatu w rozmaitych związkach i przedsiębiorstwach:

- 1) Związek Elektryfikacyjny Chełmno—Swiecie—Toruń
- 2) Kolejka Twarda Góra — Nowe
- 3) Spółdzielnia Przemysłu Ludowego w Swieciu.

a) Komunalna Kasa Oszczędności powiatu świeckiego w Swieciu z Filją w Nowem.

Bilans roczny (netto)

Komunalnej Kasy Oszczędności powiatu świeckiego

Świecie n.W. z filją w Nowem n.W.

Stan czynny

31. grudnia 1932 roku.

Stan bierny

1. Kasa i sumy do dyspozycji:			1. Kapitały własne:		
a) gotówka w kasie	85,301,64		a) fundusz zakładowy	900,000,00	
b) pozostałość w Banku Polskim i PKO	135,139,29		b) fundusz zasobowy	245,171,02	
c) pozostałość w innych bankach	49,506,05	269,946,98	c) fundusz wątpliwych pretensyj	31,773,75	
2. Papiery wartościowe:			d) fundusz emerytalny	11,271,76	
a) państwowe	33,475,67		e) fundusz wyrównawczy	1,094,42	1,189,310,95
b) komunalne	83,317,28		2. Wkłady:		
c) akcja Banku Polskiego	14,670,00	131,462,95	a) depozyty	1,850,868,38	
3. Weksle zdyskontowane		1,695,652,89	b) rachunki czekowe	244,907,36	
4. Weksle protestowane		62,380,95	c) rachunki bieżące	283,742,49	2,379,518,23
5. Weksle oddane do skargi		53,785,80	3. Banki:		
6. Dłużnicy:			a) Bank Gospodarstwa Krajowego Bydgoszcz	1,498,00	
a) rachunki bieżące	485,436,73		b) Bank Gospodarstwa Krajowego Bydgoszcz (specjalny kredyt)	68,500,00	
b) pożyczki pod zastaw	153,379,80		c) Państwowy Bank Rolny — Grudziądz (specjalny kredyt)	85,700,00	
c) pożyczki komunalne	569,819,30		d) Państwowy Bank Rolny — Grudziądz (3 letni kredyt)	84,400,00	
d) pożyczki ulgowe dla rolnictwa	177,801,47		e) Komunalny Bank Kredytowy — Poznań (specjalny kredyt)	146,300,00	
e) pożyczki ulgowe dla rzemiosła	77,804,95		f) Komunalny Bank Kredytowy — Poznań	91,744,65	
f) pożyczki na meljoracje (po 0-4% w stosunku rocznym)	45,413,00		g) Różne Banki i Kasy	7,455,00	485,597,65
g) pożyczki na popieranie spółdzielczości 4% w st. rocz.	20,617,00		4. Redyskont weksli:		
h) pożyczki stypendjalne (bezprowcentowe)	32,050,40	1,562,322,65	a) Bank Gospodarstwa Krajowego Bydgoszcz	4,000,00	
7. Krótkoterminowe pożyczki hipoteczne		803,773,14	b) Bank Polski Grudziądz	700,971,37	
8. Nieruchomości	169,456,98		c) Państwowy Bank Rolny Grudziądz	2,217,00	707,188,37
Odpis 2%	3,389,13	166,067,85	5. Wierzyciele hipoteczni		1,337,06
9. Ruchomości	25,213,47		6. Lombard w Banku Polskim		7,000,00
Odpis 10%	2,521,34	22,692,13	7. Sumy przechodnie		26,413,06
10. Sumy przechodnie		88,667,69	8. Zysk za rok 1932		60,407,71
		4,856,773,03			4,856,773,03
Poręczenie		10,15	Poręczenie		10,15
Inkaso		38,215,07	Różni za inkaso		38,215,07
Dłużnicy z tytułu inkasa		7,415,60	Wierzyciele z tytułu inkasa		7,415,60
		4,902,413,85			4,902,413,85

Straty

Rachunek strat i zysków za rok 1932.

Zysk

1. Procenty i prowizje wypłacone	278,074,63	1. Pozostałość z roku 1931	27,33
2. Koszty handlowe:		2. Procenty i prowizje pobrane	453,994,58
a) osobowe	78,585,52		
b) rzeczowe i różne	19,161,03		
c) świadczenia socjalne	3,702,77		
3. Odpisy:			
a) nieruchomości 2%	3,389,13		
b) ruchomości 10%	2,521,34		
4. Straty w dłużnikach	8,179,78		
Zysk netto	60,407,71		
	454,021,91		454,021,91

Komisja Rewizyjna:

Feliks Kikulski, Prezes
Franciszek Kuberski, Karól Sapletta

Z a r z ą d:

Leon Donarski, Dyrektor
Leon Kowalski, Jan Zakrzewski
Starosta w st. niez.

Rada Kasy:

Franciszek Wiecki, Prezes,
Franciszek Koczorowski, zast. Prezesa,
Stanisław Kufel, Kazimierz Oferzyński,
Franciszek Pulkowski, Kazimierz Różycki

Zgodność bilansu oraz rachunku strat i zysków za 1932 rok z księgą główną i inwenturami potwierdzam.

Zygmunt Englert.

Zaprzyięzony rewizor ksiąg handlowych przez Izbę Przemysłowo-Handlową w Gdyni.

Świecie, dnia 11. stycznia 1933 r.

Do poszczególnych pozycji bilansowych nadmienia się co następuje:

Stan czynny:

K A S A

Stan gotówki w dniu 31. grudnia 1932 r. wynosił

a) gotówka	85.301.64 zł.
b) PKO. i Bank Polski	135.139.29 zł.
Razem	<u>220.440.93 zł.</u>

B A N K I

Pozostałość w bankach per 31. 12. 32 r. wykazuje saldo 49.506 05 zł. na korzyść Kasy.

E F E K T Y

Konto efektów wykazuje saldo zł. 131.462.95 i składa się przeważnie z pożyczek państwowych, akcji Banku Polskiego, dolarówek, Pozn. Listów Zast. i obligacyj komunalnych.

W E K S L E Z D Y S K O N T O W A N E

Weksle zdyskontowane wynoszą zł. 1.695.652 89 z których część zredyskontowano w Banku Polskim, Państwowym Banku Rolnym i Banku Gospodarstwa Krajowego.

W E K S L E P R O T E S T O W A N E

Weksle protestowane wynoszą zł. 62.380.95.

W E K S L E O D D A N E D O S K A R G I

Weksle oddane do skargi wynoszą zł. 53.785.80.

D Ł U Ż N I C Y

Dłużnicy wynoszą:

a) w rachunkach bieżących	485.436.73 zł.
b) pożyczki pod zastaw	153.379.80 zł.
c) pożyczki komunalne	569.819.30 zł.
d) pożyczki ulgowe dla rolnictwa	177.801.47 zł.
e) pożyczki ulgowe dla rzemiosła	77.804.95 zł.
f) pożyczki na meljoracje (po 0-4% w stos. rocznym)	45.413.00 zł.
g) pożyczki na popier. spółdziel. (po 4%)	20.617.00 zł.
h) pożyczki stypendjalne (bezprocentowe)	32.050.40 zł.
Razem	<u>1562.322.65 zł.</u>

H I P O T E K I

Hipoteki przeważnie krótkoterminowe, wydane na nieruchomościach miejskich i wiejskich wynoszą 803.773.14 zł.

N I E R U C H O M O Ś C I

Nieruchomości wykazują po odpisaniu 2% saldo zł. 166.067.85 zł.

R U C H O M O Ś C I

Konto ruchomości wykazuje po odpisaniu 10% saldo zł. 22.692.13.

S U M Y P R Z E C H O D N I E

Sumy przechodnie wykazują saldo zł. 88.687.69 na naszą korzyść.

Stan bierny:

F U N D U S Z Z A K Ł A D O W Y

Fundusz zakładowy wykazuje zł. 900.000. —

F U N D U S Z Z A S O B O W Y

Fundusz zasobowy wykazuje zł. 245.171.02.

F U N D U S Z W A T P L I W Y C H P R E T E N S Y J

Fundusz wątpliwych pretensji wykazuje zł. 31.773.75 i ma służyć na odpisy ewent. wątpliwych pretensji.

F U N D U S Z E M E R Y T A L N Y

Fundusz emerytalny wykazuje zł. 11.271.76.

F U N D U S Z W Y R Ó W N A W C Z Y

Fundusz wyrównawczy wykazuje zł. 1 094.42.

W I E R Z Y C I E L E

Złożone u nas kapitały w rachunkach bieżących, czekowych i depozytowych wynoszą zł. 2.379.518.23.

BANKI

Złożone w Kasie kapitały banków i udzielone pożyczki przez państwowe, komunalne i inne banki wynoszą zł. 485.597.65.

REDYSKONT

W pozycji tej jest umieszczony redyskont Banku Polskiego, Państw. Banku Rolnego i Banku Gospodarstwa Krajowego w ogólnej wysokości 707.188 37.

HIPOTEKI

Suma zł. 1.337.06 jest hipoteką ciężącą na naszej nieruchomości w Nowem.

LOMBARD W BANKU POLSKIM

Lombard w Banku Polskim (pożyczka pod zastaw papierów wartościowych) wynosi zł. 7.000.—

SUMY PRZECHODNIE

Sumy przechodnie wykazują saldo zł. 26.413.06.

PORĘCZENIE

Suma poręczeń wynosi zł. 10.15.

INKASO

Nadesłane nam do inkasa weksle i dokumenty wynoszą w stanie czynnym i biernym zł. 38 215.07

WIERZYCIELE Z TYTUŁU INKASA

Przesłane przez nas do inkasa weksle wynoszą w stanie czynnym i biernym zł. 7.415.60.

STRATY I ZYSKI

Zyski:

Pozostałość z roku 1931 wynosi zł. 27.33.

PROCENTY I PROWIZJE

Procenty i prowizje pobrane wykazują zysk zł. 453.994.58.

Straty:

PROCENTY I PROWIZJE WYPŁACONE

Za złożone u nas pieniądze wynoszą zł 278.074.63.

KOSZTY HANDLOWE

Koszty handlowe wykazują saldo zł. 101.449.32 i składają się:

	Debet	Kredyt
Djety i koszty podróży rewizora	1.213.10 zł.	
Opieka lekarska dla urzęd. etat.	457.24 zł.	
Manko dla kasjera	525.— zł.	
Administracja nieruchomości		720.—
Pen-sje i gratyfikacje	62 133.55 zł.	
Składki do Kasy Chorych	1 582 33 zł.	
Składki do Ubezpiecz. Kraj. i Fundusz bezrobocia	1.663.20 zł.	
Podróże Rady, Zarządu i Personelu	5 238.87 zł.	
Konserwacja budynków	499.47 zł.	
Asekuracja ogniowa	1.145.23 zł.	
Opał, światło i woda	4.882.85 zł.	
Telefon	2.153.81 zł.	
Portorjum	5.527.61 zł.	
Materiał biurowy	3.723.04 zł.	
Inseraty i reklamy	1.928.— zł.	
Prenumerata pism i podręczników	546.46 zł.	
Inne (czyszczenie biura etc.)	390.— zł.	
Stemple	1.611.69 zł.	
Różne	6 509.28 zł.	
Podatki	938.59 zł.	
	102.169.32 zł.	720.—
minus	720.— zł.	
pozostaje	101.449 32 zł.	

STRATY NA DŁUŻNIKACH

Straty na dłużnikach wynoszą zł. 8.179.78.

ODPISY NA NIERUCHOMOŚCIACH I RUCHOMOŚCIACH:

wynoszą 2 ^o / _o na nieruchomościach	zł. 3.389.13
10 ^o / _o na ruchomościach	zł. 2 521.34
Razem	zł. 5.910.47

Z Y S K

Czysty zysk wynosi zł. 60.407.71.

Powyższy bilans i rachunek zysków i strat przyjął Sejmik Powiatowy w dniu 28. lutego 1933 r. do zatwierdzającej wiadomości. Czysty zysk w wysokości 60.407.71 zł. Sejmik Powiatowy podzielił jak następuje:

zł. 30.000,—	tytułem zwrotu udzielonej dotacji Wydz. Powiat.
„ 6.000,—	Pomoc Bezrobotnym
„ 1.000.—	Samopomoc Doraźna
„ 2.000.—	Muzeum Regionalne
„ 1.200.—	Pomorskie Towarzystwo Rolnicze
„ 1.000.—	Koło Doświadczalne
„ 10 605.—	Szpital Powiatowy
„ 8 195.—	Żłóbek Powiatowy
„ 20.—	Macierz Szkolna — Gdańsk
„ 50.—	Związek Kresów Zachodnich
„ 50.—	Ochronka — Osie
„ 50.—	Ochronka Swiecie
„ 50.—	Polski Czerwony Krzyż
„ 50.—	Powiat. Komitet L. O. P. P.
„ 77.71	do dyspozycji Zarządu
Razem	zł. 60.407 71

Sprawozdanie za rok 1932.

Ujemne skutki kryzysu odbiły się w całej pełni w roku sprawozdawczym na rynku pieniężnym i wywołały znaczne pogorszenie sytuacji w porównaniu z rokiem 1931. Gdy w tak wyjątkowym czasie działalność instytucji finansowych wogóle była bardzo utrudniona. Komunalna Kasa Oszczędności jednak wykazała wielką odporność na objawy panującego kryzysu wywiązując się punktualnie z przejętych zobowiązań zwłaszcza odnośnie wkładców. — W roku sprawozdawczym nie notowano ani jednego wypadku, ażeby klient na żądanie nie otrzymał złożonych w Kasie pieniędzy. Obroty Kasy wynosiły po obu stronach księgi głównej ca 118 milionów. Czynnikiem, który wpłynął najsilniej na zaostrzenie się sytuacji, to niewątpliwie ciężkie położenie handlu i przemysłu, a specjalnie rolnictwa. Rolnictwo nie mogło pod wpływem dalszego spadku cen płodów rolnych sprostać żądaniom instytucji finansowych. Spłaty i procenty wpływały bardzo nieregularnie. Pod koniec roku sprawozdawczego nastąpiło pewne odprężenie w związku z ukazaniem się ustaw chroniących rolników, jak również normujących maksymalną stopę procentową w bankach i kasach. Dalsze obniżanie stopy procentowej, jak również racjonalne obniżenie cen towarów przemysłu fabrycznego mogą się przyczynić do sanacji warsztatów rolniczych.

Biorąc pod uwagę ciężką sytuację całego społeczeństwa, uważać należy rezultat za rok sprawozdawczy jako zadawalniający.

b) Przetwornia Padlin.

Przetwornia Padlin została w roku 1931 wdzierżawiona p. Leonowi Witkowskiemu za 5.000 zł. rocznej dzierżawy. Z powodu złej konjunktury Wydział Powiatowy uchwałą z dnia 23. 1. 32 r. obniżył dzierżawę na 2.000 zł.

c) Zwirownia w Przechowie.

Zwirownia daje rocznej dzierżawy 142.39 zł.

d) Publiczny Szpital Powiatowy.

Dyrektor: Dr. Hillar, Dr. Stein, lekarz asystent

I. Sprawozdanie Rachunkowe

	Dla chorych z okręgu szpitalnego	z poza okręgu szpit.
Taksa szpitalna kl. III	6,50 — 7,50	8,00 — 10,00
„ II	13,00 — 15,00	14,00 — 16,00
„ I	20,00 — 23,00	22,00 — 25,00

D o c h o d y	50,573,99 zł.	W y d a t k i	94,593,63 zł
	Z w y c z a j n e		
1. Z majątku	743,66 zł.	1. Admin. osobowe (pensje i inne świadczenia na rzecz pracowników)	24,853,30 zł.
2. Zwrot świadczeń osob.	568,50 "	2. Admin. - rzeczowe (wydatki biurowe, koszty, podróży i t. p.)	943,04 zł.
3. Opłaty za leczenie		3. Utrzymywanie budynków i połączonych z nimi urządzeń (opał, światło, woda, kanały, trawniki, konserwacja i t. p.)	17,404,86 zł.
a) chorzy samopłacący	8886,65 "	4. Inwentarz (meble, biel. apar. lek. itp.)	2273,55 "
b) „ ubezpieczeni	21,318,02 "	5. Utrzymanie chorych	
c) „ niezamożni własnej gminy)	8892,16 "	a) żywienie chorych	26,528,95 „
d) „ niezamożni gmin obcych)		b) leczenie	11,997,22 „
4. Dopłaty związku kom. wzgl. właśc.	10,665,- "	c) wydatki na inne świad. dla chorych	442,50 „
		6. Różne Kulturalne	150,21 „

2. Stan Szpitala

1. Ogólna powierzchnia terenu, zajmowanego przez szpital wynosi 1,7452 ha w tem powierzchnia gruntów uprawnych 0,5600 ha ogrodów 0,8502 ha podwórza 0,1600 ha trawników 0,1750 ha.
2. Liczba budynków szpitalnych 2 ich przeznaczenie i stan budynek główny — stan średni, budynek dla chorych zakaźnie — stan dobry.
3. Przeciętna powierzchnia podłogi na salach chorych na 1 chorego 6.49 m² kubatura 22,91 m³.
4. Urządzenia higieniczne:
 - a) oświetlenie elektryczne
 - b) ogrzewanie centralne
 - c) wodociąży
 - d) łazienki: 7 — stan dobry
 - e) kanalizacja, wywózka śmieci
 - f) ustępy dla chorych i personelu: 16 — stan dobry
5. Kuchnia — liczba pomieszczeń kuchennych i dodatkowych: 5
6. Pralnia — liczba pomieszczeń: 3 mechaniczne
7. Zaopatrzenie szpitala w bieliznę pościelową i odzieżową:
 - a) liczba zmian pościelowej: na jedną zmianę odzieżowej: częściowo na jedną zmianę
 - b) stan jej jeszcze dostateczny.

c) Sierociniec Powiatowy.

Sierociniec obliczony jest na 26 dzieci do roku 3-go. Dzieci przyjmuje się bez różnicy płci. Personel składał się z 2 higienistek i 3 służących.

Z roku 1932 33 pozostało	20 dzieci
Przyjęto w ciągu roku	11 „
Opuściło Sierociniec	2 „
Zmarło	3 „
Pozostało na rok następny	26 „

Preliminowano 13.000 zł. wydano 11.532.62 zł.

f) Powiatowy Zakład Opieki Społecznej w Goluszycach.

Personel składał się z kierowniczką, 2 pielęgniarek i 3 służących.

Z roku 1932 33 pozostało	25 osób
Przyjęto w ciągu roku	13 „
Opuściło Zakład	10 „
Zmarło	6 „
Pozostało na rok następny	22 „

Ogólna liczba osobodni wynosiła 9.276. Zagospodarowanie Zakładu dobiega końca. W roku sprawozdawczym Zakład powiększono o 2 ubikacje mieszkalne, wybudowano kostnicę, urządzono cmentarz i oparkowano ogród ca 100 mtr. siatką drucianą.

Preliminowano 38.325 zł. wydano 33.074.64 zł.

1 Związek Elektryfikacyjny Chelmno — Swiecie — Toruń.

W roku sprawozdawczym nie przeprowadził Związek większych prac elektrycznych a to z powodu ogólnego kryzysu gospodarczego, który zwłaszcza rolnictwo bardzo dotknął. Pomimo niesprzyjającej konjunktury zdołał Związek zelektryfikować w powiecie świeckim trzy gminy i to Gruczno, Kosowo i Dworzysko.

Zelektryfikowanie wspomnianych gmin mogło nastąpić tylko dzięki wspólnym wysiłkom zelektryfikowanych gmin ze Związkiem.

Koszta budowy sieci pokryły wspólnie gminy i Związek. Związek wybudował sieć wysokiego napięcia wraz z stacjami transformatorowymi, gminy natomiast poniosły koszty budowy linii niskiej napięcia 230|380 V.

Na materiał potrzebny do budowy sieci wysokiego napięcia uzyskał Związek kredyt długoterminowy na 6 lat, a gminy 2 letni kredyt.

Montaż linii wysokiego napięcia i stacji transformatorowych wykonał Związek we własnym zakresie, przez co koszty budowy poważnie się zmniejszyły.

Przez zelektryfikowanie wspomnianych gmin rozszerzył Związek swe sieci o 11 km. wysokiego napięcia 15 000 V. 8 km. sieci niskiego napięcia 220|380 V. i 3 stacje transformatorowe, powiększając równocześnie ilość konsumentów energii elektr. o 100 nowych odbiorców prądu.

Poza zelektryfikowaniem wymienionych gmin przeprowadzono wstępne pertraktacje z całym szeregiem gmin, które bardzo interesują się elektryfikacją, jak Topólno, Pruszcz, Łowin, Drzycim, Bukowiec, Franciszkowo itp. Na podstawie odbytych konferencji istnieje możliwość w roku bież. zelektryfikować chociaż kilka gmin, o ile na ten cel znajdą się fundusze.

2 Kolejka Twarda Góra — Nowe.

I. Statystyka ruchu.

Pociąg kursował dziennie 4 razy w obie strony.

Przetransportowano w r. 1932 osób 26.972, w r. 1931 — 39.600, w r. 1930 — 48.804, w r. 1929 — 66.382, w r. 1928 — 78.235, w r. 1927 — 23.593.

Wagonowe przesyłki towarów:

Węgiel	3043,1	Deski	2082,2	Wiklina	287,7
Zboże	1086,5	Mąka	79,0	Otręby	80,7
Seradela	20,0	Makucha	15,0	Szt. nawozy	229,9
Wytłoki	82,2	Buraki	1691,4	Ziemniaki	76,5
Okowita	24,2	Słoma i siano	183,4	Kamienie	377,4
Cegła	83,9	Glina	47,3	Wapno	421,5
Materiały budowl.	182,6	Kapusta	98,3	Sól	202,2
Nafta	147,4	Soda	5,3	Skóra	13,0
Forniera	54,3	Przewodzka	40,0	Maszyny	1,5
Manufaktura	5,0	Beczki	17,1	Słoma	14,1
	<u>4729,1</u>		<u>4259,0</u>		<u>1709,5</u>

razem 10.697.6 ton, przesyłki drobnicowe 883.2 ton.

II. Gospodarka finansowa.

1. z ruchu osobowego	16.201.40 zł.	
2. z ruchu towarowego	31.314.57 zł.	
3. z różnych innych razem	<u>1.396.14 zł.</u>	48.912.11 zł.
Wydatki ruchu i administr. razem		<u>50.633.76 zł.</u>
Strata		<u>1.721 65 zł.</u>

Dochody:

- w ruchu osobowym zmniejszył się w stosunku do roku 1931 o 37%.
- w roku towarowym o 30%.

Rozchody:

- Wydatki administracyjne zmniejszyły się o 50%.
- Wydatki eksploatacyjne zmniejszyły się o 33%.

3 Spółdzielnia Przemysłu Ludowego.

Ujemne skutki kryzysowe odbiły się w całej pełni w roku sprawozdawczym na obrotach Spółdzielni i wywołały znaczne pogorszenie sytuacji w porównaniu z r. 1931|32.

Do 1. I. 1933 r. sprzedano wyrobów za	4.500,— zł.
W komisową sprzedaż odłano towarów	6.000,— „
Na składzie jest towaru	5.000,— „
Dnia 1. I. 1933 r. spółdzielnia liczyła 35 członków z udziałem	2.800,— „



XVII. Powiatowy Urząd Rozjemczy do spraw majątkowych posiadaczy mniejszych gospodarstw wiejskich.

Powiatowy Urząd Rozjemczy do spraw majątkowych posiadaczy mniejszych gospodarstw wiejskich w Swieciu istnieje od dnia 29. września 1932 r.

W skład zarządu wchodzi:

Leon Kowalski, przewodniczący
Juljusz Łabęcki, zastępca przewodniczącego
Olgierd Szabuniewicz, sekretarz.

Do zespołu orzekającego wchodzi 10 rolników i 8 przedstawicieli sfer przemysłowych.

W roku sprawozdawczym Urząd Rozjemczy rozpatrzył 243 spraw na kwotę 367.276.78 zł. Dłużna kwota przeważnie pochodziła z pożyczek prywatnych, hipotek i należności za pobrane towary.

Swiecie, dnia 9. lipca 1933 r.

Wydział Powiatowy

Członkowie:

- (-) Januszewski (-) Kikulski
- (-) Koczorowski (-) Kostka
- (-) Parczewski (-) Wiecki

Przewodniczący Wydziału Powiatowego

(-) Krawczyk
Starosta Powiatowy

287,7	2082,2	3047,1	Wzrost
80,7	780	1086,5	Zmiana
226,9	1302,2	1960,6	Wzrost
78,5	1000	1474	Zmiana
377,4	2302,2	3434,6	Wzrost
121,5	180	1474	Zmiana
202,2	1,5	54,3	Wzrost
18,0	1,1	8,0	Zmiana
1,5	1,1	8,0	Wzrost
1,1	1,1	8,0	Zmiana
1709,5	1709,5	1709,5	Wzrost

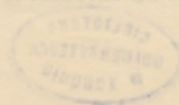

LIBRARY
UNIVERSITY OF TORONTO
1955

XVII. Powiatowy Urząd Rozjemczy do spraw majątkowych posiadaczy mniejszych gospodarstw wiejskich.

Powiatowy Urząd Rozjemczy do spraw majątkowych posiadaczy mniejszych gospodarstw wiejskich
z siedzibą w Toruniu od dnia 29. września 1937 r.

W skład zarządu wchodzi:

- Leon Kowalski, przewodniczący
- Juliusz Łabęcki, zastępca przewodniczącego
- Ogierd Szabuniewicz, sekretarz

Do zespołu urzędowego wchodzi 10 radników i 8 przedstawicieli sfer przemysłowych.

W roku 1937 Powiatowy Urząd Rozjemczy rozstrzygnął 340 spraw za kwotę 307 210,78 zł. Długość kwota przeważnie za pomocą sądownictwa powiatowego. Wskazywać na powołanie Zarządu.

Torun, dnia 8. lipca 1937 r.

Wydział Powiatowy

Całonkowie:

- (-) Januszewski (-) Kikuliński
- (-) Koczorowski (-) Kostka
- (-) Czerniewski (-) Wienki

Przewodniczący Wydziału Powiatowego:

- (-) Krawczyk
- Starosta Powiatowy



W. 2766/57

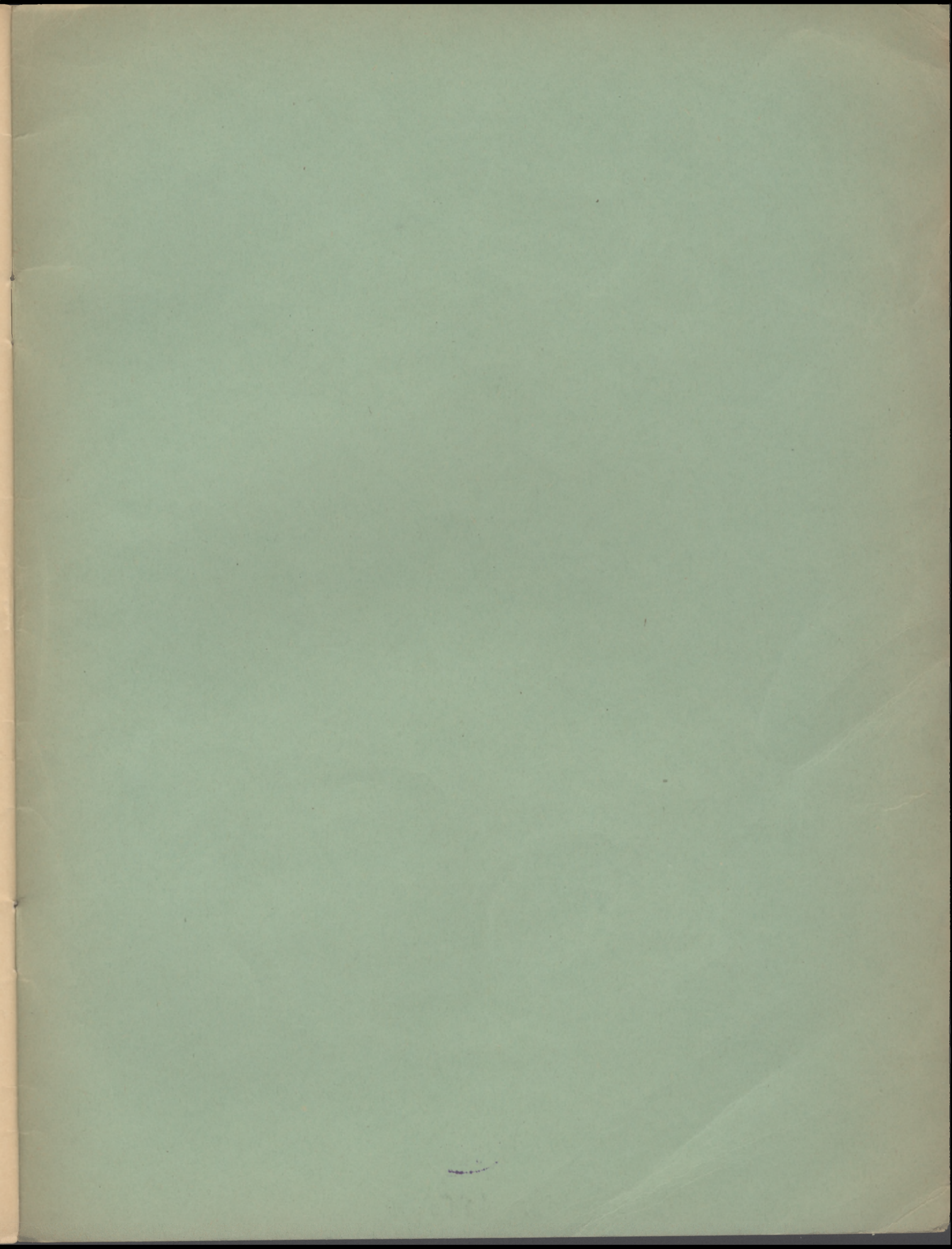

Biblioteka Główna UMK

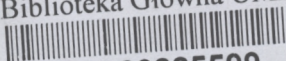

300020825599