

015202 / 1931

III

Sprawozdanie

Wydziału

Pracy i Opieki Społecznej

Urzędu Wojewódzkiego

Pomorskiego

za rok

1931

(budżetowy 1931|32)

Urząd Wojewódzki Pomorski
Wydział Pracy Opieki i Zdrowia
Nr. P00 55/58

Toruń, dnia 5 listopada 1932r.

S p r a w o z d a n i e

o działalności Urzędu Wojewódzkiego Pomorskiego
/Wydziału Pracy i Opieki Społecznej/ w dziale
opieki społecznej i pośrednictwa pracy

oraz

o działalności opiekuńczej związków samorządowych
i instytucyj społecznych na terenie

Województwa Pomorskiego

w roku 1931.

/budżetowym 1931/32/.

B 15202



III

S p i s r z e c z y :

Strona:

<u>A./ Sprawy ogólne Wydziału Pr.i Op.Społ.</u>	1
1/ Stan osobowy	1
2/ Podział czynności	2
<u>B/ Pośrednictwo Pracy:</u>	
I. Sprawy ogólne P.U.P.P.	4
1/ Organizacja terytorjalna	4
2/ Stan osobowy	4
II. Działalność P.U.P.P./państwowe pośrednictwo pracy/	6
1/ Zapośredniczenie ogólne	6
2/ Zapośredniczenie młodocianych pracowników	12
3/ Zapośredniczenie inwalidów wojennych	13
4/ Clearing pracy	14
5/ Emigracja	14
III. Zarobkowe pośrednictwo pracy	15
IV. Społeczne pośrednictwo pracy	17
<u>C/ Bezrobocie</u>	
I. Zmiany stanu bezrobocia według przyczyn	18
II. Akcja pomocy bezrobotnym	21
1/ Zatrudnienie bezrobotnych przy robotach publicznych	21
2/ Pomoc doraźna	28
3/ Fundusz Bezrobocia	33
<u>D/ Opieka Społeczna</u>	
I. Wydatki na opiekę społeczną	35
1/ z funduszy samorządowych	35
2/ z funduszy państwowych	51
II. Opieka nad młodzieżą i dziećmi	67
1/ Stacje Opieki nad Matką i Dzieckiem	67
2/ Kolonje letnie	70
III. Opiekunowie społeczni i komisje opieki społecznej	74
<u>E/ Inwalidzi Wojenni</u>	
I. Sprawy ogólne urzędów inwalidzkich	81
1/ Organizacja terytorjalna	81
2/ Stan osobowy	81
II. Stan ogólny inwalidów wojennych	84
III. Działalność urzędów inwalidzkich	85
1/ Rejestracja inwalidów wojennych	85
2/ Czynności przedrewizyjne	87
3/ Inwalidzkie Komisje Rewizyjno Lekarskie	92
4/ Inwalidzka Komisja Odwoławcza	95
5/ Dodatkowa rejestracja	98

IV. Opieka specjalna nad inwalidami woj.	100
1/ Protezowanie	100
2/ Leczenie	101
3/ Szkolenie	101
4/ Kapitalizacja rent inw.woj.	101
V. Inwalidzi przedwojenni i azylanci	102
F/ Instytucje społeczne	103
I. Statystyka instytucyj opiekuńczych	103
1/ Zakłady	103
2/ Stowarzyszenia	114
3/ Zestawienie ogólne	118

A/ SPRAWY OGOLNE WYDZIAŁU
PRACY I OPIEKI SPOŁECZNEJ

1/ Stan osobowy.

Na okres budżetowy 1931/32 obowiązywał następujący etat osobowy ustalony dla Wydziału Pr.i Op.Społ.reskryptem Ministerstwa Pr.i Op.Społ.z dnia 11.V.1930r.Nr.10435/Pr.II.:

Stopień służbowy:	V.	VI.	VII.	VIII.	Razem:
Ilość stanowisk:	1	2	1	4	8

Faktyczny stan osobowy przedstawiał się następująco:

Stopień służbowy:	V.	VI.	VII.	VIII.	IX.	X.	Razem:
Ilość stanowisk:	1	-	2	3	1	1	8

Stanowiska te obsadzone były z końcem sprawozdawczego roku budżetowego jak następuje:

- 1/ Tadeusz Kruszelnicki, Naczelnik Wydziału Pr.i Op.Społ.
w V.st.sł.
- 2/ Antoni Górczyński, urz.prow.VII.st.sł.zastępca Naczelnika
Wydz.
- 3/ Piotr Guziński, asesor VII.st.sł.
- 4/ Jan Grochocki, asesor VIII.st.sł.
- 5/ Stanisław Bryk, prac.kontr.VIII.st.sł. /do dn.1.I.1932r/.
- 6/ Józef Włodarski, adjunkt administracyjny w VIII.st.sł.
- 7/ Juljusz Chmielowski, prac.kontr.IX.st.sł.
- 8/ Leon Borkowski, prow.adj.adm.w X.st.sł.

Personel kancelaryjny, będący na etacie Ministerstwa Spraw Wewnętrznych, przedstawiał się następująco:

- 9/ Helena Tafelówna, prac.kontr.XII.st.sł.maszynistka
- 10/ Szczepan Skibski, funkcj.XV.st.sł./egzaminowany praktykant III kat./,registrator
- 11/ Stefan Stemplewski,prac.kontr.XVI.st.sł.

Poza etatami osobowemi opłacany był z kredytów specjalnych /Dział VIII.§ 16,poz.3 budż.Min.P.i O.S./ na zasadach okólnika M-stwa Pr.i Op.Społ.Nr.622, w brzmieniu zmienionem okólnikami Nr.644.i 688.:

- 12/ Dr.Arnold Felicki, lekarz kontraktowy, jako stały referent Oddziału Spraw Inw.Woj.

2/ Podział czynności.

Zgodnie z okólnikiem M-stwa Pr.i Op.Społ.Nr.614 z dnia 10.V.1929r.dzieli się Wydział Pr.i Op.Społ. na:

- Oddział Opieki Społecznej i Pośrednictwa Pracy,
- Oddział Spraw Inwalidów Wojennych.

W roku sprawozdawczym 1931/32 posiadał Oddział Op.Społ.i Pośr.Pr. 4referaty, Oddział Spraw Inw.Woj.stanowił tylko 3 referaty Referaty przedstawiały się następująco:

Znak Referatu	Nazwa	Kierownik Referatu
A./POP I.	Pośrednictwo Pracy	Stanisław Bryk,prac.kontr. VIII.st.sł.
B./POP II.	Opieka nad młodzieżą i dziećmi	Jan Grochowski, asesor VIII.st.
C./POP III.	Opieka nad dorosłymi	Piotr Guziński, ases.VII.st.
D./POP IV.	Organizacja Opieki Społecznej	Józef Włodarski, adj.adm.VIII.st.
E./POI I.	Zaopatrzenie inwalidzkie	Antoni Górzyński, urz.prow. VII.st.sł.

Znak	Nazwa	Kierownik Referatu
Referatu		
F./POI II	Organizacja Spraw Inwalidzkich	Józef Włodarski, adj. adm. VIII. st.
G./POI III	Inwalidzkie Sprawy Odwoławcze	Juljusz Chmielowski, prac. kontr. IX. st. sz.

W roku sprawozdawczym 1931. załatwił Wydział Pr. i Op. Społ. ogółem 9.393 spraw, t. zn. dziennie przeciętnie 31 spraw /licząc 300 dni urzędowania w roku/.

W poszczególnych miesiącach załatwiły Referaty następującą ilość spraw:

Obieg spraw rok 1931.

Miesiąc	A.	B.	C.	D.	E.	F.	G.	Razem
Styczeń	38	21	165	25	127	16	226	618
luty	76	28	229	31	172	18	271	825
marzec	67	23	225	24	193	25	261	818
kwiecień	79	28	178	16	170	27	276	774
maj	77	21	187	19	171	22	244	741
czerwiec	68	16	179	11	132	23	256	685
lipiec	69	17	226	17	134	20	297	780
sierpień	73	18	197	15	179	21	283	786
wrzesień	92	20	218	20	146	17	262	775
październik	75	13	280	22	186	18	294	888
listopad	70	14	223	23	154	28	304	816
grudzień	79	28	283	10	172	29	286	887
Razem:	863	247	2590	233	1936	264	3260	9393

B/ POSREDNICTWO PRACY.

I. S p r a w y o g ó l n e P.U.P.P.

1/ Organizacja terytorjalna.

Decyzją Ministra Pr.i Op.Społ.podaną do wiadomości reskryptem M-stwa Pr.i Op.Społ.z dnia 6 sierpnia 1931r.Nr.4076/Pr.Gab.utworzono z dniem 15 sierpnia 1931r.Ekspozyturę P.U.P.P.w Wejherowie z działalnością terytorjalną na powiaty morski i kartuski.Wobec tego sieć P.U.P.P.obejmowała powiaty Województwa Pomorskiego w sposób następujący:

- 1/ Państwowy Urząd Pośrednictwa Pracy w Toruniu: miasto Toruń oraz powiaty: toruński, chełmiński i wąbrzeski.
- 2/ " " " " w Grudziądzu: miasto Grudziądz oraz powiaty: Grudziądzki, świecki, brodnicki, lubawski i działdowski.
- 3/ " " " " w Tczewie: powiaty: tczewski, starogardzki, gniewski, chojnicki, tucholski, sępoleński i kościerski.
- 4/ " " " " w Gdyni: miasto Gdynia oraz miejscowości podmiejskie jak: Chylonia, Witomino i Obłuże.
- 5/ Ekspozytura Państw. Urzędu P.P. w Wejherowie: powiaty: morski i kartuski.

2/ Stan osobowy.

Na okres budżetowy 1931/32 obowiązywał następujący etat osobowy ustalony dla P.U.P.P. reskryptem Ministerstwa Pr.i Op.Społ.

z dnia 11.V.1931r.Nr.10435/Pr.II.

Stopień służbowy: VII. VIII. IX. X. XI. XV. Razem:
Ilość stanowisk : 2 3 2 3 1 2 13

Powyższy etat został w ciągu roku sprawozdawczego zmieniony następująco: zarządzeniem Min-wa Pr.i Op.Społ.z dnia 24.VII.1931r. Nr.11973/Pr.II. skreślono 1 etat VIII.st.sł.oraz podwyższono 1 etat w X.st.sł.- reskrypt M-wa Pr.i Op.Społ.z dnia 19.XII.1931r.Nr.14519/B.P.

Faktyczny stan osobowy przedstawiał się następująco:

Stopień służbowy : VII. VIII. IX. X. XI. XVI. Razem:
Ilość stanowisk : 2 2 2 2 2 2 12

Stanowiska te podzielone były między poszczególne P.U.P.P. jak następuje:

P.U.P.P.	VII.	VIII.	IX.	X.	XI.	XVI.	Razem
Toruń	1	-	1	1	-	1	
Grudziądz	-	1	-	1	-	-	
Tezew	-	1	1	-	-	-	
Gdynia	1	-	-	-	1	1	
Eksp.P.U.P.P. Wejherowo	-	-	-	-	1	-	
Razem	2	2	2	2	2	2	12

Poniżej imienny wykaz funkcjonariuszy, zajmujących wykazane wyżej stanowiska:

P.U.P.P. Toruń

- 1/ Józef Milewski, asesor VII.st.sł., Kierownik
- 2/ Antoni Latuszewski, adjunkt kanc.IX.st.sł.
- 3/ Franciszek Brzeski, prac.kontr.X.st.sł.
- 4/ Feliks Skibski, woźny XVI.gr.kontr.

P.U.P.P. Grudziadz

- 5/ Aleksander Kłodowski, prow. asesor VIII. st. sż. Kierownik
- 6/ Lucjan Kochański, prow. adjunkt adm. X. st. sż.

P.U.P.P. Tezew

- 7/ Maksymiljan Kozikowski, nacz. kanc. VIII. st. sż. Kierownik
- 8/ Jan Baranowski, adj. adm. IX. st. sż.

P.U.P.P. Gdynia

- 9/ Tadeusz Piwowski, prow. urz. VII. st. sż. Kierownik
- 10/ Franciszek Meier, prac. kontr. XI. st. sż.
- 11/ Michał Konkol, woźny XVI. gr. kontr.

Ekspozytura P.U.P.P. Wejherowo

- 12/ Franciszek Prałat, prac. kontr. XI. st. sż. Kierownik.

II. D z i a ł a l n o ś ć P. U. P. P.

/Państwowe Pośrednictwo pracy/

1/ Zapośredniczenie ogólne.

Przypuszczalna ogólna ilość bezrobotnych /t. zn. tak zarejestrowanych, jak i niezarejestrowanych w P.U.P.P. - Ekspozytura P.U.P.P. w Wejherowie z powodu stosunkowo krótkiej działalności w roku sprawozdawczym włączona jest do P.U.P.P. Gdynia/ przedstawiała się z końcem poszczególnych miesięcy następująco:

/Celem przejścia z roku kalendarzowego na rok budżetowy zastosowano w roku sprawozdawczym system obliczeniowy 15-to miesięczny t.j. od stycznia 1931r. do końca marca 1932r./

W końcu miesiąca	Przypuszczalna ogólna ilość bezrobotnych w obwodzie P.U.P.P.				Razem
	Toruń	Grudziądz	Tczew	Gdynia	
stycznia 1931	7176	7925	5236	3550	23887
lutego	6987	7010	5886	3750	23633
marca	6925	6344	5738	4100	23107
kwietnia	3683	6253	5435	3150	18521
maja	2533	6213	4118	2850	15714
czerwca	2090	5673	3449	2600	13812
lipca	1507	4939	2933	2150	11529
sierpnia	1580	4252	2660	2500	10992
września	2038	4413	2629	2500	11580
października	2560	4916	2961	3350	13731
listopada	3628	5718	2877	4800	17023
grudnia	6646	8155	4116	6300	25211
stycznia 1932	7020	8829	5706	7500	29055
lutego	7388	8795	7018	9000	32201
marca	7330	8913	6850	9600	32693
tj. przeciętnie miesięcznie	4606	6556	4507	4513	20182

Liczba bezrobotnych zarejestrowanych w P.U.P.P. a nieza-
pośredniczonych do pracy, była z końcem poszczególnych miesięcy następu-
jąca:

W końcu miesiąca /remanent/	Ilość bezrobotnych zarejestrowanych w P.U.P.P.				Razem
	Torań	Grudziądz	Tczew	Gdynia	
1931					
stycznia	3829	5970	5188	3216	18203
ltego	3604	5005	5826	3630	18065
marca	3603	4016	5670	4011	17300
kwietnia	2961	4234	5384	3009	15588
maja	2421	5452	3741	2689	14303
czerwca	1975	4592	3136	2137	11840
lipca	1372	3934	2523	2026	9855
sierpnia	1544	3509	2393	2338	9784
września	1949	3659	2365	2201	10174
października	2390	3993	2677	3144	12204
listopada	2151	3951	2574	3997	12673
grudnia	3795	5703	3083	5599	18180
1932					
stycznia	4153	5864	4520	6863	21400
ltego	4281	5925	5082	8074	23362
marca	3976	6042	4902	8413	23333
t.j. prze- ciętnie mie- sięcznie	2933	4790	3938	4090	15751

Stosunek więc bezrobotnych zarejestrowanych w P.U.P.P.
do przypuszczalnej ogólnej liczby bezrobotnych wynosił w ciągu roku spra-
wozdawczego przeciętnie około 77 %.

STAN BEZROBOTNYCH ZAREJESTROWANYCH W P.U.P.P.

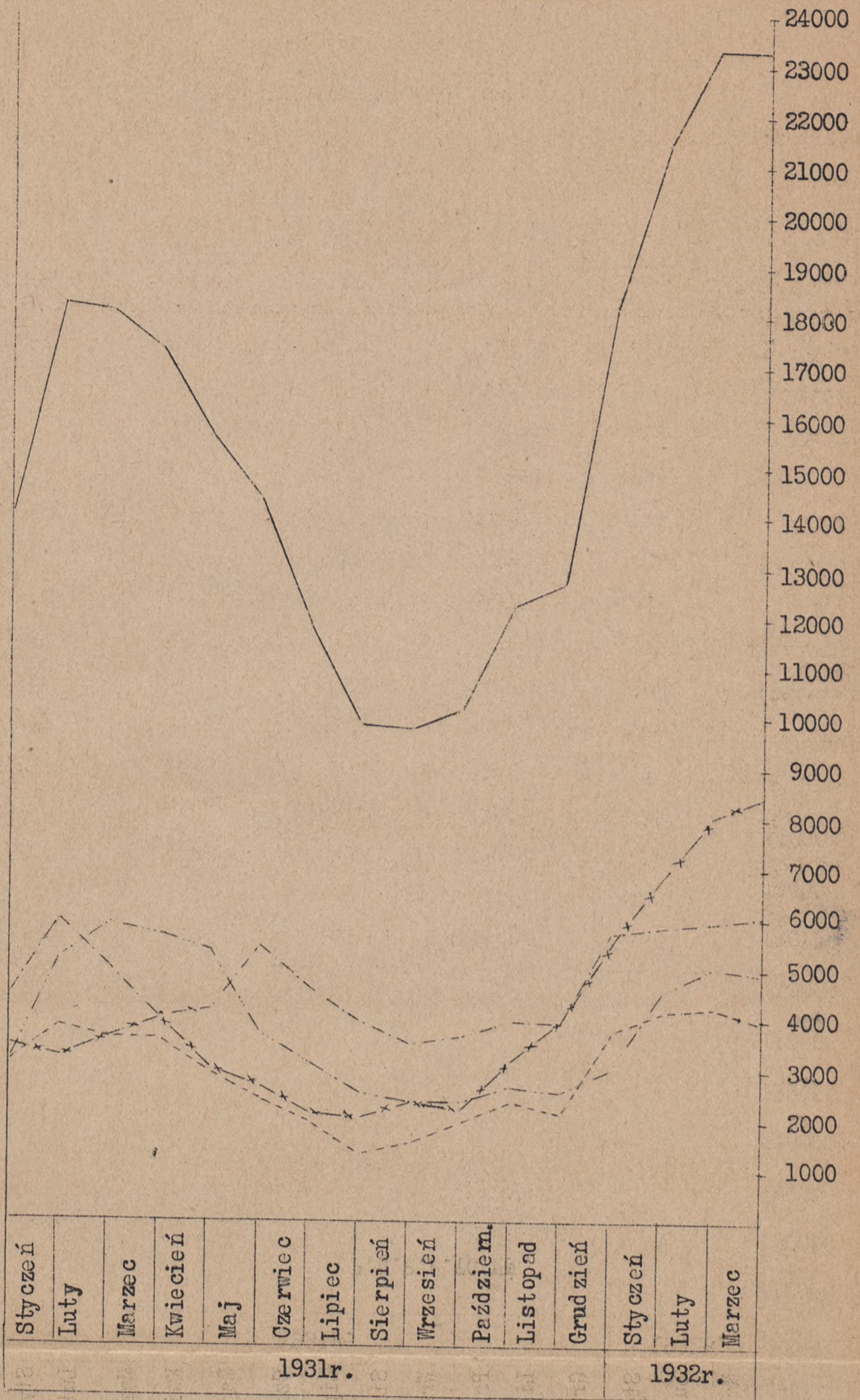

P.U.P.P. TORUŃ

- " - GRUDZIĄDZ

- " - TCZEW

- " - Gdynia

RAZEM

Stosunek zarejestrowanych w P.U.P.P. poszukujących pracy/podaży/
do zgłoszonych w P.U.P.P. wolnych miejsc był w ciągu poszczególnych
miesiący następujący:

Miesiąc	Podaż pracy		Popyt na pracę		Pozostało do umieszczenia z końcem miesiąca poszukujących pracy/remanent/
	Liczba poszukujących pracy	Liczba umieszczonych w pracy	Ilość zgłoszonych wolnych miejsc	Ilość wolnych miejsc obsadzonych wzgl. zdjętych z ewidencji	
1931					
styczeń	21033	2830	1452	1442	18203
lut	21163	3098	1145	1029	18065
marzec	20764	3464	1876	1942	17300
kwiecień	22353	6765	5788	5774	15588
maj	23893	9590	8335	8317	14303
czerwiec	17628	5788	4225	4198	11840
lipiec	16347	6492	4846	4830	9855
sierpień	14846	5062	3123	3112	9784
wrzesień	14287	4113	3280	3267	10174
październik	18008	5804	4957	4951	12204
listopad	18567	5894	2575	2670	12673
grudzień	22142	3962	2140	2136	18180
1932					
styczeń	25074	3674	1637	1631	21400
lut	26274	2912	1678	1676	23362
marzec	26873	3540	2709	2707	23333
t.j. przeciętnie miesięcznie	20617	4866	3318	3312	15751

w podziale na grupy zawodowe i poszczególne miesiące

Grupa zawodowa	Liczba poszukujących pracy															Przeciętna miesięczna liczba poszukujących pracy			
	rok 1931							rok 1932											
	styczeń	lut	marzec	kwiecień	maj	czerwiec	lipiec	sierpień	wrzesień	październik	listopad	grudzień	styczeń	lut	marzec				
1															2				3
Górnictwo	4	10	12	3	6	4	4	5	6	6	7	7	7	7	5	7			
Przemysł metalowy	1316	1233	1118	1095	1122	981	970	1010	890	1040	1265	1437	1605	1714	1600	1226			
włókienniczy	10	10	16	18	20	20	16	16	9	8	2	-	2	3	3	10			
budowlany	1394	1410	1416	1428	1151	815	752	723	578	674	822	1028	1321	1335	1361	1081			
drzewny	440	483	485	421	413	365	435	405	427	416	468	435	507	585	610	459			
skórny	125	154	165	165	137	111	90	75	73	67	87	149	152	177	192	130			
papier. i druk.	76	93	101	81	84	63	66	77	88	106	138	145	144	152	185	106			
spożywczy	165	197	207	179	177	111	109	103	108	132	176	191	258	259	259	178			
konfekcyjny	119	130	156	125	103	84	95	94	90	100	117	132	144	142	144	128			
Służba okrętowa	-	460	575	730	621	593	533	708	666	815	723	522	569	464	582	573			
Przemysł chemiczny	58	64	72	60	51	52	37	30	32	39	51	37	40	46	47	48			
Rob. niewyk. alifikow.	14036	13386	12857	13273	13306	12159	9745	8671	8963	11006	11246	14264	15592	16037	16334	12715			
Służba domowa	238	247	259	244	318	201	235	170	136	169	232	265	188	233	244	225			
Służba foliarczna	1055	1232	1370	1436	516	70	64	44	17	113	197	497	1130	1259	1512	701			
Służba sezonowa	104	191	181	956	3510	277	969	585	122	724	133	131	256	350	379	589			
Pracownicy komunika- cyjni	282	278	101	100	72	63	51	37	41	44	66	67	48	74	81	94			
Oficjaliści rolni	64	68	61	57	61	43	45	53	54	68	67	68	73	100	102	66			
Nauczyciele	10	7	10	15	10	10	16	39	67	75	77	80	67	78	77	43			
Biuraliści	610	624	672	716	742	667	764	891	858	967	1088	1083	1138	1273	1280	892			
Technicy	36	40	46	43	39	40	50	52	50	62	58	48	62	87	94	54			
Subjekci handlowi	270	274	298	293	329	307	306	341	390	432	458	399	462	485	627	377			
Inni pracownicy umysł.	253	284	347	388	401	320	332	358	339	457	629	595	751	945	844	483			
Młodociani	181	214	183	460	621	204	595	279	181	351	378	490	485	396	415	362			
Inwalidzi wojenni	107	68	51	56	83	68	68	80	123	67	92	72	73	83	95	71			
Razem	21026	21163	20764	22353	23893	17628	16347	14246	14287	18008	18567	22142	25074	26274	26873	20617			

Przeciętne miesięczne liczby w ciągu całego
roku sprawozdawczego - według grup zawodowych

Grupa zawodowa	Podaż pracy		Popyt na pracę	
	Liczba poszukujących pracy	Liczba umieszczonych w pracy wzgl. zdjętych z ewidencji	Ilość zgłoszonych wolnych miejsc	Ilość wolnych miejsc obsadzonych wzgl. zdjętych z ewidencji
I	2	3	4	5
Górnictwo	7	1	-	-
Przemysł metalowy	1226	190	67	67
" włókienniczy	10	3	-	-
" budowlany	1081	201	144	144
" drzewny	459	100	57	57
" skórny	130	23	14	14
" papierniczy i druk.	106	28	13	13
" spożywczy	178	44	25	25
" konfekcyjny	128	31	18	18
Służba okrętowa	573	103	105	105
Przemysł chemiczny	48	9	9	9
Rob.niewykwalifikow.	12715	3036	2034	2030
Służba domowa	225	104	94	94
Służba folwarczna	701	68	66	66
Służba sezonowa	589	401	393	383
Pracownicy komunikacyjni	94	31	11	11
Oficjaliści rolni	66	9	1	1
Nauczyciele	43	6	-	-
Biuraliści	692	98	29	29

1	2	3	4	5
Technicy	54	7	2	2
Subjekci... handlowi	377	49	16	16
Inni pracownicy umysłowi	483	117	69	69
Młodociani	362	183	145	145
Inwalidzi wojenni	71	24	14	14
Razem przeciętnie miesięcznie	20617	4866	3318	3312

Z powyższych zestawień wynika, że stosunek umieszczonych w pracy do poszukujących pracy w ciągu roku sprawozdawczego wynosił przeciętnie 26 %. Stosunek obdanych do zgłoszonych wolnych miejsc wynosił przeciętnie 100 %.

Stosunek wolnych miejsc do poszukujących pracy wynosił przeciętnie 16 %.

2/ Zapśredniczenie młodocianych pracowników

/uczniów i terminatorów/ przedstawiało się następująco: - przeciętne miesięczne liczby z całego roku sprawozdawczego.

Grupa zawodowa	Podaż pracy		Popyt na pracę	
	Liczba poszukujących pracy	Liczba umieszczonych w pracy wzgl. zdjętych z ewidencji	Ilość zgłoszonych wolnych miejsc	Ilość wolnych miejsc obsadzonych wzgl. zdjętych z ewidenc.
Przemysł metalowy	-	-	-	-
" drzewny	6	3	3	3
Robotnicy niewykw.	196	66	38	38
Służba domowa	14	5	4	4
Służba folwarczna	119	92	92	92
Subjekci handlowi	1	-	-	-

1	2	3	4	5
Praktykanci termina- torzy	10	6	2	2
Inni	16	11	6	6
Razem:	362	183	145	145

Stosunek więc młodocianych umieszczonych w pracy do poszukujących pracy w ciągu roku sprawozdawczego wynosił przeciętnie 50 %.

Stosunek obsadzonych do zgłoszonych wolnych miejsc dla młodocianych wynosił przeciętnie 100 %.

Stosunek wolnych miejsc do poszukujących pracy wynosił przeciętnie 40 %.

3/ Zapośredniczenie inwalidów wojennych.

/przeciętne miesięczne liczby w przeciągu roku sprawozdawczego/.

Miesiąc	Podaż pracy		Popyt na pracę		Pozostało bez pracy z końcem miesiąca
	Poszukujących pracy	Umieszczonych w pracy	Ilość wolnych miejsc	Obsadzonych wolnych miejsc	
styczeń 1931	107	49	8	8	58
luty	68	34	7	7	34
marzec	51	11	10	10	40
kwiecień	66	25	19	19	41
maj	83	38	29	29	45
czerwiec	68	14	9	9	54
lipiec	68	24	14	14	44
sierpień	80	20	13	13	60
wrzesień	102	48	32	32	54
październik	88	28	23	23	60
listopad	92	21	17	17	71

Miesiąc	Podaż pracy		Popyt na pracę		Pozostało bez pracy z końcem miesiąca
	Poszukujących pracy	Umieszczonych w pracy	Ilość wolnych miejsc	Obsadzonych wolnych miejsc	
grudzień 1931	72	18	13	13	54
styczeń 1932	73	6	5	5	67
luty	83	12	9	9	71
marzec	96	12	9	9	84
t.j. przeciętnie miesięcznie	71	24	14	14	47

Stosunek więc inwalidów wojennych umieszczonych w pracy do poszukujących pracy wynosił w ciągu roku sprawozdawczego przeciętnie 31 %.

4/ Zapośredniczenie za pomocą komunikatów clearingowych. - minimalne, prawie że negatywne, gdyż poszczególne P.U.P.P. na Pomorzu skierowały zaledwie 26 bezrobotnych do innych P.U.P.P. na Pomorzu za pomocą komunikatów clearingowych, co przeciętnie miesięcznie wynosi około 1,7.

5/ Emigracja.

Emigracja kontynentalna za pracą, dokonana za pomocą P.U.P.P., przedstawiała się następująco:

Miesiąc	Ilość emigrantów do						Razem
	Francji	Niemiec	W.M. Gdańska	Belgji	Holandji	innych krajów	
styczeń 1931	25	-	-	-	4	-	29
luty	7	4	-	-	3	-	14

Miesiąc	Ilość emigrantów do						Razem
	Francji	Niemiec	M. Gdańska	Belgji	Holan- dji	innych krajów	
marzec 1931	21	10	-	-	-	-	31
kwiecień	13	53	252	-	-	-	318
maj	5	70	1040	-	-	-	1115
czerwiec	10	3	5	1	-	-	19
lipiec	9	35	779	-	-	-	823
sierpień	11	10	-	-	-	-	21
wrzesień	11	8	-	-	-	1	20
październik	8	2	1	-	-	-	11
listopad	4	-	-	-	1	-	5
grudzień	9	2	-	-	-	-	11
styczeń 1932	3	2	-	-	-	3	8
luty	-	1	-	-	-	-	1
marzec	-	1	-	-	2	-	3
t.j.przecięt- nie miesięcznie	10	13	138	-	1	-	162

III. Zarobkowe pośrednictwo pracy.

W roku sprawozdawczym były na Pomorzu 3 zarobkowe biura pośrednictwa pracy, trudniące się zapośredniczeniem wyłącznie robotnic rolnych i to w Grudziądzu 2 oraz w Tczewie 1 biuro.

Zapośredniczanie, dokonane przez powyższe biura, przedstawiało się następująco:

Miesiąc	Ilość poszukujących pracy	Ilość zgłoszonych wolnych miejsc	Ilość umieszczonych w pracy
styczeń 1931	71	82	70
luty	56	69	53
marzec	71	85	66
kwiecień	69	80	66
maj	61	71	59
czerwiec	53	58	50
lipiec	59	78	56
sierpień	42	53	39
wrzesień	58	66	54
październik	49	61	46
listopad	23	40	22
grudzień	14	21	12
styczeń 1932	23	38	22
luty	24	36	23
marzec	30	40	28
t.j. przeciętnie miesięcznie	47	59	44

Ogółem 4866
/przeciętnie
miesięcznie/

Ubytek zarejestrowanych w
P.U.P.P. bezrobotnych
/przeciętnie miesięcznie/

	1	162	1162	1960	1574	7
Wskutek:	skierowania do pracy przez clearig	wychodźstwa za granicę	zatrudnienia przy robotach publicz.	uruchomienia warsztatów pracy	zdjęcia z ewidencji	innych przyczyn

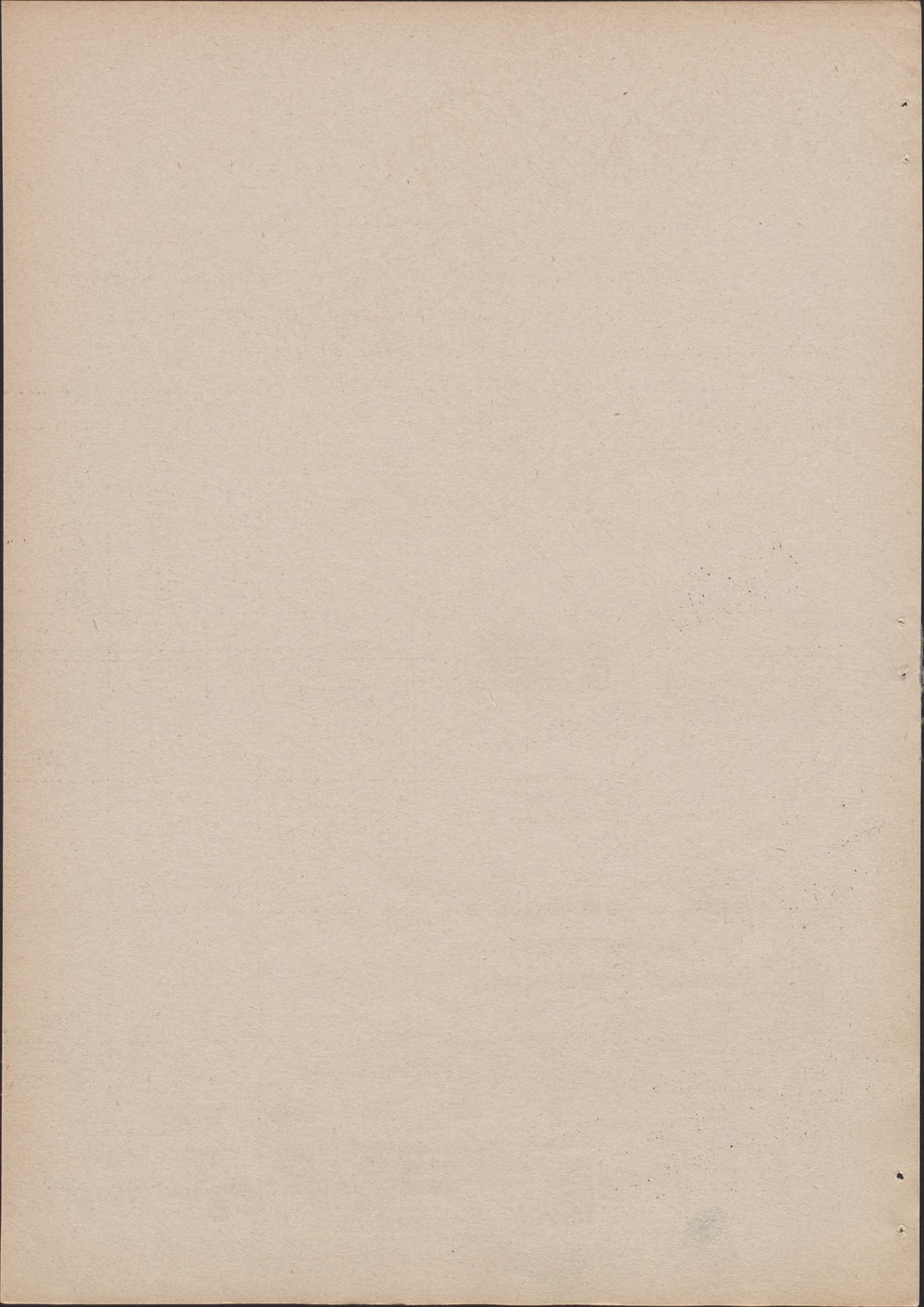

IV. Społeczne pośrednictwo
pracy.

7 roku sprawozdawczym działają na terenie Województwa Pomorskiego początkowo 4, przy końcu roku 5 biur pośrednictwa pracy z wynikiem następującym: /liczby z całego roku sprawozdawczego/.

Lp. społecznej	Nazwa instytucji wzgl. organizacji	Siedziba zarządu	Właściwy P.U.P.P.	Grupa za- wodowa	Zapśredniczeni		
					Zarejestrowano poszuk. pracy	Zgłoszonych wol- nych miejsc	Zapśredniczono do pracy
1	2	3	4	5	6	7	8
1	Związek zawodo- wy pracowników przemysłu gas- tronomicznego i hotelowego	Toruń ul. Szczytna 18	Toruń	pomocnicy stołowi, bu- fetowi i kucharze.	172	55	55
2	Pomorskie T-wo Rolnicze	Toruń ul. Król. Jadwigi 20	Toruń	rządcy pi- sarze i prak- tykanci rol- ni.	202	73	32
3	Społeczne Biuro Pośred- nictwa Pracy dla artystów przy "Zasfil- mie"	Toruń ul. Wielkie Garbary 21	Toruń	artyści	242	145	145
4	Związek Zawodowy Pra- cowników Przemysłu Ho- telowego i Gastronomicz- nego, Oddział w Grudziądzu	Grudziądz	Grudziądz	kelnerzy	153	209	209

1	2	3	4	5	6	7	8
5	Związek Zawodowy Pracowników Przemysłu Hotelowego i Gastronomicznego Oddział w Gdyni	Gdynia	Gdynia	pomocnicy gastronomiczni i kuchmistrze	769 456	136	136
t.j. przeciętnie miesięcznie					82	41	38

1225

C/ BEZROBOCIE.

I/ Zmiany stanu bezrobocia według

przyczyn

Z podanej wyżej statystyki wynika, że liczba bezrobotnych, tak przypuszczalna ogólna jak i samych zarejestrowanych w P.U.P.P. wznosiła od stycznia do marca, opadała od kwietnia do września ażeby od października do grudnia ponownie wzrastać by dojść do kulminacyjnej liczby w marcu.

Wahania te są zjawiskiem powtarzającym się co roku natomiast uderza fakt silnego przyrostu bezrobotnych w stosunku do ubiegłego roku sprawozdawczego, co można wytłumaczyć ogólnym kryzysem gospodarczym przeżywanym narówni z innymi dzielnicami Polski i na Pomorzu.

W niżej podanych tabelach uwidoczni się przyrost i ubytek poszukujących pracy według przyczyn.

Przyrost: /przybyło zarejestrowanych bezrobotnych/

W ciągu miesiąca	Wskutek						Razem
	zamknięcia warsztatów pracy	zawieszenia robót publicznych	powrotu wychodźców	chęci zmiany zamieszkania	demobilizacji	innych przyczyn	
1	2	3	4	5	6	7	8
1931							
stycznia	4165	705	-	237	11	1820	6938
lutego	1123	482	8	177	7	1166	2960
marca	1763	383	8	28	19	498	2699
kwietnia	1769	226	7	177	6	2868	5053
maja	4025	816	5	66	3	3385	8305
czerwca	1743	1202	9	118	30	223	3325
lipca	1799	1301	7	69	49	1282	4507
sierpnia	1785	1765	1	293	26	1121	4991
września	1739	1662	64	180	159	699	4503
października	3468	3108	14	250	79	915	7834
listopada	3182	2764	46	74	21	276	6363
grudnia	4055	4236	4	158	10	1006	9469
1932							
stycznia	4699	466	2	35	99	1593	6894
lutego	2565	668	11	20	50	1560	4874
marca	2028	484	29	295	7	668	3511
t. j. przeciętnie miesięcznie	2661	1351	14	145	39	1272	5492

Ubytek: Ubytek zarejestrowanych bezrobotnych/

W ciągu miesiąca	Wskutek						Razem
	uruchomienia warsztatów pracy	zatrudnienia przy robotach publicznych	wychodźstwa za granicę	skierowania do pracy przez clearing	zdjęcia z ewidencji	innych przyczyn	
1	2	3	4	5	6	7	8
1931							
stycznia	626	738	29	-	1409	28	2830
lutego	628	328	14	-	2094	34	3098
marca	1619	282	31	-	1527	5	3464
kwietnia	3174	2125	318	-	1136	12	6765
maja	5271	1879	1115	-	1325	-	9590
czerwca	2456	1719	19	1	1593	-	5788
lipca	2195	1790	823	1	1680	3	6492
sierpnia	1991	1024	21	-	2025	1	5062
września	1368	1728	20	16	968	13	4113
paździer.	3323	1481	11	4	980	-	5804
listopada	1748	929	5	2	3210	-	5894
grudnia	1315	906	11	2	1728	-	3962
1932							
stycznia	1201	545	8	-	1920	-	3674
lutego	1008	803	1	-	1100	-	2912
marca	1469	1149	3	-	910	9	3540
t.j. przeciętnie miesięcznie	1960	1162	162	1	1574	7	4866

OGÓŁEM 5482
/przeciętnie miesięcznie/

PRZYROST ZAREJESTROWANYCH
W P.U.P.P. BEZROBOTNYCH
/przeciętnie miesięcznie/

	14	39	145	1351	2661	1272
Wskutek:	powrotu wychodź- ców	demobi- lizacji	chęci zmiany zajęcia	zawie- szenia robót publ.	zamknię- cia war- sztatów pracy	innych przy- czyn-

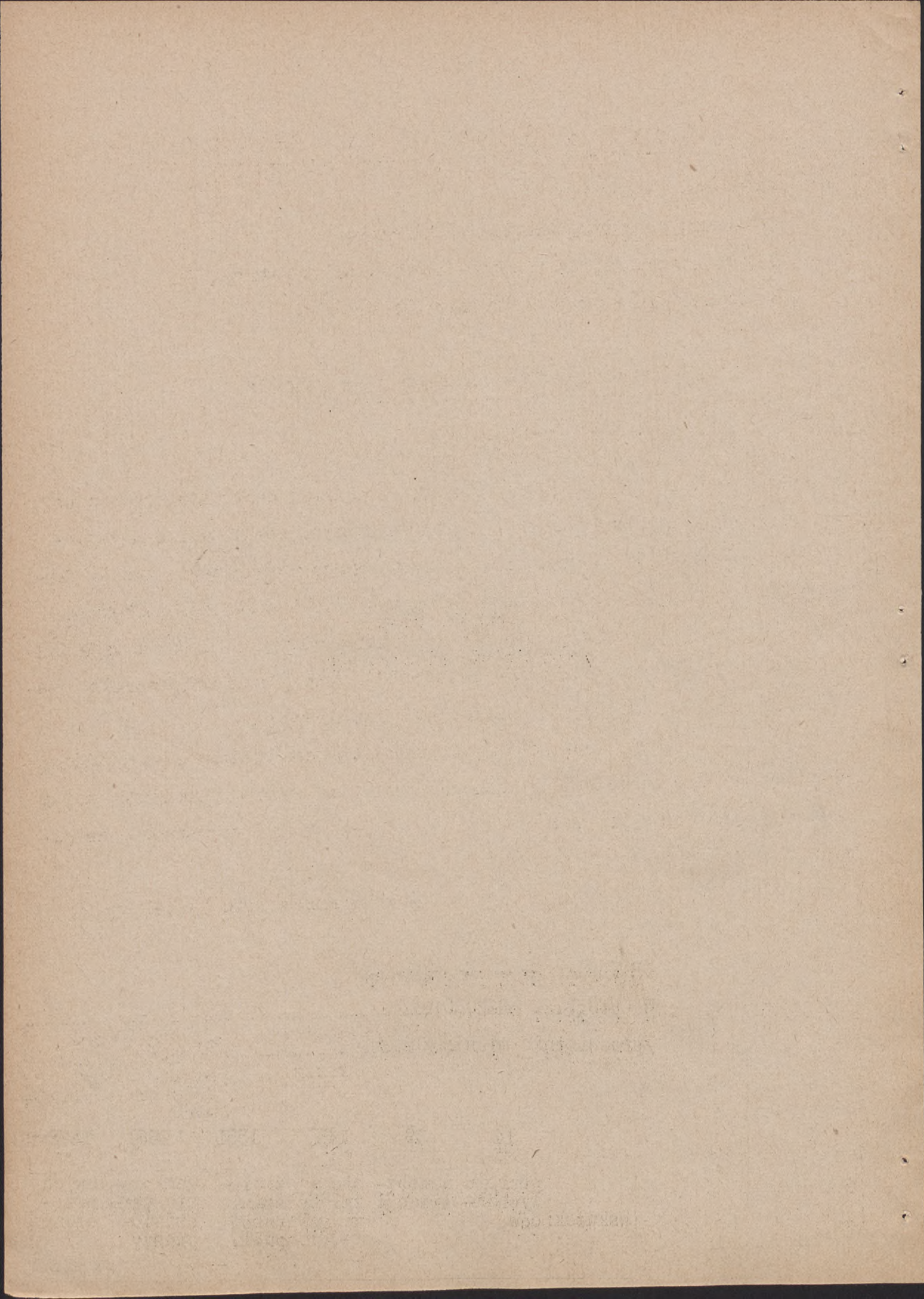

II. Akcja pomocy bezrobotnym.

prowadzona była w formie:

- 1/zatrudnianie przy robotach publicznych
- 2/pomocy doraźnej /gotówkowej i świadczeń w naturze/
- 3/zasiłków ustawowych z Funduszu Bezrobocia.

1/ Zatrudnianie bezrobotnych przy robotach

publicznych

stanowiło najpoważniejszą formę pomocy, a zarazem i najkorzystniejszą pod względem wychowawczym, bowiem bezrobotny nie potrzebował prosić o wsparcie, lecz otrzymywał wynagrodzenie za swoją pracę. Równocześnie zaś ta forma pomocy jest najracjonalniejszą formą gospodarki publicznej, albowiem praca bezrobotnych przyczyniała się w poważnej mierze do dorobku materialnego publicznego, jak: brukowanie ulic, budowa dróg i szos, upiększenie i zakładanie skwerów itp. obiektów użyteczności publicznej.

Koszty tych robót pokrywały fundusze rządowe i samorządowe przy zasadniczym udziale 50 % każdego z obu tych czynników, przy czem mniej zamcznym samorządom ich zmniejszony udział pokryty był odpowiednio zwiększonym udziałem czynnika rządowego.

Akcja przedstawiała się następująco w roku budżetowym tj. od 1. kwietnia 1931r. do 31. marca 1932r.

w podziale miesięcznym:

Miesiąc	Wydatki na roboty publiczne z kredytów			Liczba bezrobotnych, zatrudnionych przy robotach publicznych
	rządowych zł.	samorządowych zł.	razem zł.	
1	2	3	4	5
1931 kwiecień	80.500	33.826,24	114.326,24	2.565
maj	66.500	30.462,11	96.962,11	2.058

1	2	3	4	5
czerwiec	107.624	31.429,04	139.053,04	2.226
lipiec	114.450	149.971,80	264.421,80	5.287
sierpień	128.000	176.809,65	304.809,65	6.492
wrzesień	127.473,50	190.206,55	317.680,05	5.560
październik	129.500	162.105,90	291.605,90	5.318
listopad	129.250	145.690,82	274.940,82	4.649
grudzień 1932	58.000	83.144,26	141.144,26	2.574
styczeń	55.000	78.428,70	133.428,70	2.041
luty	46.200	113.284,87	159.484,87	2.174
marzec	9.200	175.313,10	184.513,10	2.378
Razem:	1.051.697,50	1.270.673,04	21.422,370,54	43.322
Przecięt- nie miesięcz- nie	87.641,46	114.222,08	201.863,51	3.610

Z powyższego zestawienia wynika, że koszt zatrudnienia jednego bezrobotnego przy robotach publicznych wynosił 55.91 zł. miesięcznie.

w podziale terytorjalnym:

Miasta:

L. p.	Miasto	Wydatki na roboty publiczne z kredytów		
		rządowych zł.	samorządowych zł.	razem zł.
1	2	3	4	5
1	Chełmno	20.000	152.847,78	172.847,78
2	Chełmża	38.000	35.141,27	73.141,27
3	Czersk	16.000	4.884,60	20.884,60
4	Gdynia	71.500	16.335,92	87.835,92

1	2	3	4	5
5	Gniew	3.000	2.938,20	5.938,20
6	Golub	1.000	46,--	1.046,--
7	Grudziądz	385.200	278.945,16	664.145,16
8	Kowalewo	3.000	93,85	3.093,85
9	Lidzbark	1.000	1.016,--	2.016,--
10	Łasin	1.000	2.136,65	3.136,65
11	Nowemiasto	1.000	5,50	1.005,50
12	Podgórz	9.124	5.854,88	14.978,88
13	Starogard	4.500	6.577,98	11.077,98
14	Tczew	4.000	29.475,--	33.475,--
15	Toruń	436.460,73	709.707,50	1.146.168,23
16	Wąbrzeźno	6.000	1.040,04	7.040,04
17	Wéjherowo	5.500	15.187,44	20.687,44
	Razem:	1.006.284,73	1.252.233,78	2.258.518,51

Powiaty:

L. p.	Powiat	Wydatki na roboty publiczne z kredytów		
		rządowych zł.	samorządowych zł.	razem zł.
1	2	3	4	5
1	brodnicki	5.750	23.081,71	28.831,71
2	grudziądzki	13.000	84.724,85	100.724,85
3	kartuski	2.239,27	1.676,72	3.915,99
4	kościorski	3.000,	2.500,58	5.500,58
5	lubawski	6.000	435,--	6.435,--
6	morski	2.000	--	2.000,--
7	sterogardzki	473,50	964,80	1.438,30
8	toruński	8.000	3.614,10	11.614,10
9	wąbrzeski	1.950	1.441,50	3.391,50
	Razem:	45.412,77	118.439,26	163.852,03

-24-

według rodzaju wykonanych robót:

/sprawozdanie za rok kalendarzowy 1931/32./
Miasta

Miasto	Wyszczególnienie robót
Chełmno	Regulacja ulic Kilińskiego, Rybaków, Zielonej i Ogrodowej, Naprawa ulic Polnej, Wodnej i Marsz. Focha, Wyrównanie chodników na ul. Młyńskiej, Przebrukowanie ulic Klasztornej, 22-go Stycznia i Młyńskiej. Budowa drogi dojazdowej na boisko sportowe. Roboty ziemne do połączenia ul. Stojerskiej z boiskiem sportowym. Kopanie rowu na Toruńskim Przedmieściu. Planowanie terenu przy boisku sportowym. Wydobywanie szutru i budowa kanalizacji przy kasynie ofic. 66 pp. Naprawa starego muru miejskiego. Porządkowanie plant i ogrodów miejskich. Utrzymanie kultur wiklinowych nad Wisłą. Regulacja łożyska rz. Browiny.
Chełmża	Naprawa ulicy Polnej i dróg do Browiny, Witkowa i Chełmża-Buczek. Czyszczenie rowów wzdłuż ul. Polnej i drogi do Browiny. Urządzenie ul. Piotra Skargi. Naprawa rurociągu do Miałkusza. Prace przy urządzeniu boiska przy ul. Polnej. Czyszczenie parku 3-go Maja. Prace w parkach miejskich i na plaży. Czyszczenie rowu Miałkusz-Archidjaka. Czyszczenie głównego rowu odpływowego z Miałkusza. Czyszczenie rowu Chełmża-Nowa Chełmża. Czyszczenie i rozszerzenie rowu Archidjaka. Wydobywanie żwiru do budowy ul. Piotra Skargi.
Czersk	Ukończenie regulacji drogi polnej z Czerska do Łosin. Budowa drogi polnej pod Jaty. Ciąg dalszy budowy ul. Podleśnej. Planowanie boiska P.W. i W.F. Budowa strzelnicy małokalibrowej.
Gdynia	Budowa stadionu.
Gniw	Przebrukowanie jednej ulicy i uporządkowanie jednej drogi.
Golub	Naprawa i brukowanie ulic Kościelnej, Sciożki Dworcowej i drogi do Lisewa.
Grudziądz	Regulacja drogi do Pe Pe Go, ulic Mikołaja z Ryńska i Prowiantowej, dróg gruntowych, rynku przy ul. Piłsudskiego, chodników. Kopanie rowów wzdłuż szos państwowych. Konservacja dróg państwowych i powiatowych, brzegów nad Wisłą.

Miasto	Wyszczególnienie robót
Grudziądz	<p>Prace przy przystani nad Wisłą. Przebrukowanie ulic Gen.Hallera, drogi wojskowej do Tuszuwa, ul. Piłsudskiego. Czyszczenie i porządkowanie placów i ulic. Prace przy boisku miejskim na torze wyścigowym przy Łażni nad Wisłą, przystani Tow.Wiośl., naprawie ślizgawki. Regulacja terenów przy ul. Gelbudzkiej, parków miejskich, stoków nad Wisłą, nieużytków w Franciszkowie, Sarniaku i Linarczyku. Prace przy działkach ogrodowych im.Tad.Kościuszki. Prace rolne i leśne w majątkach miejskich Kuntersztyn. Strzeżenie, prace i czyszczenie kultur w lesie rudnickim, prace w lasach miejskich. Prace przy gimnazjum niemieckim, podwórzu ratuszowym i Domie Starców. Przekopywanie ogródków w szkołach. Porządkowanie w składnicach miejskich. Tłuczenie kamieni. Prace pomocnicze w kuchni ludowej. Pomoc przy dozorcze i administracji nad bezrobotnymi.</p>
Kartuzy	<p>Planowanie rozszerzonego targowiska. Założenie przewodów odpływowych w domu magistrackim przy ul. Sambora.</p>
Kowalewo	<p>Naprawa dróg. Usuwanie śniegu i lodu w ulicach. Budowa strzelnicy małokalibrowej na boisku P.W. i W.F.</p>
Lidzbark	<p>Usuwanie śniegu. Prace w lasach miejskich. Przebudowa baraków w leśniczówce. Budowę wspinalni dla straży pożarnej. Przebudowa starożytnego garażu straży pożarnej na kuchnię dla bezrobotnych. Wyrób krawężników do chodników. Wożenie żwiru do wyrobu krawężników. Rznięcie drzewa.</p>
Lubawa	<p>Usuwanie śniegu z ulic i placów. Wożenie żwiru do Łażni letniej. Przechylenie parku miejskiego. Czyszczenie bagna na Fijewie.</p>
Łasin	<p>Wsadzanie nowego krawężnika, naprawa bruku oraz szebrowanie drogi letniej w ul. Wodnej.</p>
Nowemiasto n/Drw.	<p>Budowa strzelnicy.</p>
Podgórz	<p>Budowa drogi przy ul. Tartacznej /pod strzelnicą/ Wydobywanie karpiny w lesie państw. w Glinkach.</p>

Miasto	Wyszczególnienie robót
Podgórz	Burzenie schronów wojskowych. Rąbanie pieńków dla szkół i ochronki. Zwózka pieńków.
Starogard	Regulacja ul. Harcerskiej. Regulacja terenu obok baraków przy ul. Magazy- nowej.
Tczew	Budowa nowej ulicy Tczew-Suchostrzygi. Planowanie nowej ulicy łączącej ul. Bałdowską z Czyżykowską i kładzenie kanalizacji. Naprawa drogi do Czatków. Czyszczenie ulic. Budowa boiska. Czyszczenie rowu na Tczewskich Łąkach. Czyszczenie parku miejskiego. Niwelowanie terenu obok wieży ciśnień. Prace przy budowie nowego kościoła na Nowem Mieście. Różne roboty w kuchni ubogich itp.
Toruń	Utrzymanie ulic. Naprawa ul. Sienkiewicza i częściowa naprawa po- łowy ul. Dąbrowskiego. Przebrukowanie drugiej połowy ul. Dąbrowskiego. Przełożenie krawężnika na całej długości ul. Dąbrowskiego. Umocnienie ul. Targowej. Budowa mostu pontonowego przez Starą Wisłę. Budowa połączeń kanałowych. Budowa połączenia ul. Warszawskiej z Lubicką. Czyszczenie ulic z chwastów: Porządkowanie parku miejskiego, ogrodu botanicz- nego, skwerów, szkółek drzewn. Oczyszczenie ogródków Jordanowskich. Przekopywanie ziemi pod szkółkę drzew. Usuwanie śmieci z miejsc nieodpowiednich. Prace rolne przy uprawie wiosennej na folwarku miejskim Katarzynka. Prace meljoracyjne na folwarkach miejskich Kata- rzynka i Krowieniec. Równanie dołów na tychże folwarkach i na Kępie Krowieńcovej. Regulowanie terenu i urządzenie skweru przy nowo- wybudowanym kościele katolickim na Mokrem. Niwelacja ogrodu kasyna urzędniczego. Porządkowanie naokoło nowego gmachu Urzędu Woje- wódzkiego. Przebudowa w ratuszu i szpitalu miejskim. Budowa nowego ujęcia wodociągowego. Naprawa wywrotek. Prowadzenie ewidencji i sporządzanie list płac dla bezrobotnych.
Wąbrzeźno	Konserwacja i zamiatanie ulic. Kopanie piasku.

Miasto	Wyszczególnienie robót
Wejherowo	Planowanie ulic. Regulacja i planowanie targowiska. Konservacja ulic i układanie chodników. Urządzenie koszar i stajni dla baonu morskiego. Wyrąb drzewa w lesie obok Wejherowa.
	Powiaty.
Powiat	Wyszczególnienie robót
brodnicki	Naprawa dróg wojewódzkich Brodnica-Włewsk, Jabłonowo-Szabda i powiatowej Lidzbark-Nowy Zieluń. Scinanie poboczy i pogłębianie rowów na drodze państwowej 1/5 Golub-Nowemiasto, na drogach wojewódzkich Jabłonowo-Brodnica i Brodnica-Włewsk na drogach powiatowych Lidzbark-Nowy Zieluń, Wichulec-Zbiczno, Brodnica-Niskie Brodno, Jajkowo-Pokrzydowo, Brodnica-Sobiesieczno, Cieleta-Komorowo.
działdowski	Budowa ulicy w Działdowie. Niwelacja ulic w Iłowie.
gnieński	Prace ziemne przy budowie bocznicy w Gniewie. Wyczyszczenie 8 rowów ściekowych miejskich w Gniewie.
grudziądzki	Roboty porządkowe na drogach powiatowych. Sypanie nowej nawierzchni na drogach. Kopanie kamieni w Słupie. Tłuczenie kamieni w Dąbrówce i Małem Tarpnie.
kartuski	Naprawa ul. Leśnej w Kartuzach i drogi Zukowo-Małkowo. Scinanie drzew na rynku i w ul. Marsz. Piłsudskiego oraz czyszczenie miasta Kartuzy ze śniegu. Zakożenie przewodów wodociagowych w ulicach Marsz. Piłsudskiego, Leśnej i Ogrodowej w Kartuzach.
kościerski	Budowa boiska i strzelnicy P.W. i W.F.
lubawski	Kopanie rowów przy drogach Lubawa-Kołodziejki, Lubawa-Sampława, Lubawa-Napromek i Lubawa-Kiełpiny. Budowa strzelnicy w Nowemmieście.

Powiat	Wyszczególnienie robót
sterogardzki	Małe prace przy drogach powiatowych.
tezewski	Tłuczenie kamieni w Subkowie, Bołdowie, Suchostrzygach i Godziszewie. Układanie kamieni.
toruński	Naprawa drogi do Lubicza. Naprawa jezdni na szosach Toruń-Gronowo, Bielawy-Lubicz. Uporządkowanie szos Toruń-Gronowo i Bielawy-Lubicz. Czyszczenie i kopanie rowów przydrożnych. Roboty ziemne przy budowie strzelnicy w Łążynie. Oczyszczanie z zesp śnieżnych dróg Toruń-Gronowo, Chełmża-Tęgorzyn i Toruń-Chełmża. Wykonanie regulówki koło Bielaw. Wydobywanie kamieni w Lubiczu. Tłuczenie kamieni na szosie na szosie Toruń-Gronowo.
wąbrzeski	Zamiatanie ulic w Wąbrzeźnie.

2/ Pomoc doraźna.

/gotówkowe i w naturze/

finansowana była z funduszków : a/ rządowych, b/ samorządowych, c/ społecznych /prywatnych/.

a/ Rządowa pomoc polegała na podziale przez Urząd Wojewódzki kredytów udzielonych na ten cel przez Ministerstwo Pr. i Op.Społ.Kredyty te udzielane były poszczególnym samorządom, które wykonywały już bezpośrednią opiekę nad swoimi bezrobotnymi odpowiednio do potrzeb lokalnych, wliczając się wobec Urzędu Wojewódzkiego po uskutecznieniu wydatków.

Pomoc udzielane z tej akcji polegała na udzielaniu zapomóg pieniężnych, rozdanie żywności, opału, odzieży i wogóle artykułów pierwszej potrzeby dorosłym bezrobotnym, jak również pomocy gotówkowej na dożywianie dzieci bezrobotnych.

W cyfrach ta akcja rządowa przedstawiała się następująco:

w podziale miesięcznym:

Miesiąc	Kwota zł.	Ilość osób korzy- stających z pomocy
kwiecień 1931r.	2.000	194
maj	500	52
czerwiec	2.376	472
lipiec	5.550	423
sierpień	7.000	661
wrzesień	7.526.50	828
październik	10.500	942
listopad	15.750	1.340
grudzień	12.000	1.237
styczeń 1932r.	-	-
luty	8.800	4.097
marzec	13.800	2.885
Razem:	85.802,50	13.131

w podziale terytorjalnym:

Miasta:

Miasto	Kwota zł.	Ilość osób
Działdowo	1.000	195
Gdynia	19.700	6.919
Grudziądz	500	52
Podgórz	376	86
Toruń	49.400	4.181
Wąbrzeźno	12.000	1.445
Lidzbark	1.000	103
Razem:	83.976	12.981

Powiat	Kwota zł.	Ilość osób
grudziądzki	500	30
starogardzki	526.50	70
wąbrzeski	50	5
działdowski	750	45
Razem:	1.826.50	150

Z powyższych kredytów przeznaczono specjalnie na dozywanie dzieci bezrobotnych w szkołach, Stacjach Opieki nad Matką i Dzieckiem i kolonjach letnich następujące kwoty:

Miesiąc	Zakład lub instytucja opiekująca się dziećmi i młodzieżą	Wysokość subwencji w zł.	Wysokość subwencji w danym miesiącu zł.
kwiecień 1931	Komitet Wykonawczy dla spraw kolonji letnich w Toruniu	1.500	1.500
maj	" " " "	1.500	1.500
czerwiec	" " " "	1.000	1.000
lipiec	Komitet Budowy żywego pomnika im. J. Piłsudskiego w Grudziądzu	300	
	"Rodzina Policyjna" na Okręg Pomorski w Toruniu	300	
	Związek Obrony Kresów Zachodnich - Okręg Pomorski w Toruniu	400	1.000
sierpień	Koło Towarzystwa Szkół Średnich i Wyższych w Toruniu	1.500	1.500
wrzesień	Związek Obrony Kresów Zachodnich - Okręg Pomorski w Toruniu	1.000	
	Stowarzyszenie Urzędników Państwowych R.P. Koło w Toruniu	500	1.500
październik	Komitet Organizacyjny Stacji Opieki nad Matką i Dzieckiem w Nowemmieście	1.750	
	Stacja Opieki nad Matką i Dzieckiem w Jastarni i Helu	300	
	Stacja Opieki nad Matką i Dzieckiem w Gdyni, Strzeczcu i Pucku	450	2.500

Miesiąc	Zakład lub instytucja opiekująca się dziećmi i młodzieżą	Wysokość subwencji w zł.	Wysokość subwencji w danym miesiącu w zł.	
listopad 1931	Stacja Opieki nad Matką i Dzieckiem w Lidzbarku	150		
	Stacja Opieki nad Matką i Dzieckiem w Chełmnie	150		
	Stacja Opieki nad Matką i Dzieckiem w Małym Tarpnie	150		
	Stacja Opieki nad Matką i Dzieckiem w Sępólnie	150		
	Stacja Opieki nad Matką i Dzieckiem w Chełmży i Wąbrzeźnie	250		
	Stacja Opieki nad Matką i Dzieckiem w Świeciu	150		
	Stacja Opieki nad Matką i Dzieckiem w Tucholi	150		
	Stacja Opieki nad Matką i Dzieckiem w Jastarni i Helu	300		
	Stacja Opieki nad Matką i Dzieckiem w Gdyni, Pucku i Strzeczcu	450		
	Stacja Opieki nad Matką i Dzieckiem w Kościerzynie	100	2.000	
	grudzień	Szkoła Pomocnicza w Toruniu	275	
		Komitet Rpdzicielski Szkoły Powszechnej Nr.1 w Toruniu	75	
Ochrona w Nowemmieście		100		
Ochrona w Janowie pow.gniewski		150		
Stacja Opieki nad Matką i Dzieckiem w Grudziądzu		150		
Stacja Opieki nad Matką i Dzieckiem w Chełmnie		100		
Stacja Opieki nad Matką i Dzieckiem w Jastarni i Helu		300		
Stacja Opieki nad Matką i Dzieckiem w Pucku, Gdyni i Strzeczcu		450		
Stacja Opieki nad Matką i Dzieckiem w Świeciu		100		
Stacja Opieki nad Matką i Dzieckiem w Tucholi		100		
Stacja Opieki nad Matką i Dzieckiem w Małym Tarpnie		100		
Stacja Opieki nad Matką i Dzieckiem w Tczewie		100	2.000	
styczeń 1932		Szkoła Pomocnicza w Toruniu	200	
		Ochrona w Janowie	200	
	Stacja Opieki nad Matką i Dzieckiem w Brodnicy, Lidzbarku i Działdowie	450		

Miesiąc	Zakład lub instytucja opiekująca się dziećmi i młodzieżą	Wysokość subwencji w zł.	Wysokość subwencji w danym miesiącu zł.	
styczeń 1932	Stacja Opieki nad Matką i Dzieckiem w Jastarni i Helu	500		
	Stacja Opieki nad Matką i Dzieckiem w Chelmie	100		
	Stacja Opieki nad Matką i Dzieckiem w Swieciu	100		
	Stacja Opieki nad Matką i Dzieckiem w Pucku, Gdyni i Strzeczcu	450		
	Stacja Opieki nad Matką i Dzieckiem w Małym Tarpnie	100		
	Stacja Opieki nad Matką i Dzieckiem w Tczewie	100		
	Stacja Opieki nad Matką i Dzieckiem w Kościerzynie	100		
	Stacja Opieki nad Matką i Dzieckiem w Starogardzie	100		
	Stacja Opieki nad Matką i Dzieckiem w Sępólnie	100	2500	
	luty	Komisariat Rządu w Gdyni	2000	
		Ochrona w Toruniu-Mokrem	150	
Szkoła Pomocnicza w Toruniu		200		
Ochrona w Janowie		200		
Stacja Opieki nad Matką i Dzieckiem w Brodnicy, Lidzbarku i Działdowie		300		
Stacja Opieki nad Matką i Dzieckiem w Jastarni i Helu		500		
Stacja Opieki nad Matką i Dzieckiem w Chelmie		100		
Stacja Opieki nad Matką i Dzieckiem w Swieciu		100		
Stacja Opieki nad Matką i Dzieckiem w Pucku, Gdyni, Strzeczcu		450		
Stacja Opieki nad Matką i Dzieckiem w Małym Tarpnie		100		
Stacja Opieki nad Matką i Dzieckiem w Tczewie		100		
Stacja Opieki nad Matką i Dzieckiem w Kościerzynie		100		
Stacja Opieki nad Matką i Dzieckiem w Starogardzie		100		
Stacja Opieki nad Matką i Dzieckiem w Tucholi		100	4500	
marzec		Ochrona w Toruniu-Mokrem	100	
	Szkoła Pomocnicza w Toruniu	200		
	Stacja Opieki nad Matką i Dzieckiem w Jastarni i Helu	300		
	Stacja Opieki nad Matką i Dzieckiem w Lidzbarku i Działdowie	200	800	
Razem :			22.300	

3. Fundusz Bezrobocia

Usta-wowa akcja zasiłkowa z F.B. przedstawiała się w roku budż. 1931/32 następująco:

w podziale miesięcznym.

Miesiąc	Liczba bezrobotnych którzy pobierali zasiłki	Suma wypłaconych zasiłków zł.
kwiecień 1931	13.469	1.137.031,88
maj	10.936	1.104.822,10
czerwiec	8.780	706.571,77
lipiec	3.628	254.950,51
sierpień	2.977	253.676,13
wrzesień	2.194	155.444,42
październik	2.471	189.427,05
listopad	4.279	267.192,54
grudzień	7.459	514.137,11
styczeń 1932	12.931	1.193.373,31
luty	14.762	1.074.607,13
marzec	12.291	913.662,84
Razem:	96.177	7.764.396,79

w podziale terytorjalnym:

/ w/g obwodów Instytucyj Zastępczych F.B. /

Lp.	Instytucja Zastępcza F.B.	Suma wypłaconych zasiłków zł.	Liczba bezrobotnych którzy pobierali zasiłki
1	Wydz. Pow. Toruń	203.416,56	3.053
2	Magistrat Toruń	738.918,47	11.704

L. p.	Instytucja Zastępcza F.B.	Suma wypłaconych zasiłków zł.	Liczba bezrob. którzy pobierali zasiłek
3	Magistrat Chełmża	219.243,01	3.165
4	Wydz.Pow.Wąbrzeźno	111.020,66	1.718
5	" " Brodnica	165.117,26	2.017
6	" " Nowe Miasto	220.106,18	2.561
7	" " Dziekowo	39.822,95	401
8	Magistrat Grudziądz	1.280.263,67	17.652
9	Wydz.Pow.Grudziądz	240.324,58	2.777
10	" " Chełmno	296.328,95	3.705
11	" " Świecie	326.155,56	3.007
12	" " Tuchola	91.824,05	1.305
13	Magistrat Sępólno	28.088,75	391
14	" " Więcbork	40.210,78	578
15	Wydz.Pow.Tezew	271.468,19	3.719
16	" " Chojnice	471.368,16	5.825
17	" " Gniew	169.171,84	2.018
18	" " Starogard	370.410,99	4.170
19	" " Kościerzyna	332.354,24	3.107
20	" " Kartusy	710.668,85	6.809
21	" " Wejherowo	712.012,83	8.028
22	Magistrat Gdynia	726.600,26	8.467
Razem		7.764.896,79	96.177

D. OPIEKA SPOŁECZNA.

I. Wydatki na opiekę społeczną.

1/ z funduszków samorządowych.

W samorządowej opiece społecznej na Pomorzu, szczególnie chodzi o wspieranie ubogich / w miastach i na wsi/ wzrosły nieco wydatki w miastach wydzielonych, podczas gdy w miastach niewydzielonych, gminach wiejskich i obszarach dworskich wydatki te się obniżyły, co przypisać należy ciężkiej ich sytuacji finansowej.

	Wydatkowano społ. w roku 1930/31	na opiekę budżetowym 1931/32	Wzrost wydatków w % ca.
Powiatowe Związki Komunalne	5,1	5,2	0,1
Gminy i obszary dworskie	28,3	25,3	-
Miasta wydzielone	15,1	22,5	7,4
Miasta niewydzielone	17,2	16,5	-

Ogólny zatem wzrost wynosi 3,8.

Poniżej przedstawiona zostanie opieka samorządów w cyfrach w stosunku do wszystkich wydatków zwyczajnych /całego budżetu/ a wydatków na opiekę społeczną.

Pomorski Wojewódzki Związek Komunalny

Wyszczególnienie	Wydatkowano zł.
Ogólna suma wydatków /cały budżet/	6.027.818,18
Z tego na opiekę społeczną	
a mianowicie:	
1/Na opiekę nad ubogimi, starcami, sierotami, zapomogi dla samorządów, niezamożnych związków wspierania ubogich	396.178.75

Wyszczególnienie	Wydatkowano
2/Na opiekę nad kalekami i inwalidami	6.450
3/Na zwalczanie żebractwa, włóczęgostwa, alkoholizmu i nierządu	500
4/Na szkolenie ociemniałych i głuchoniemych oraz na szkolnictwo specjalne	167.355,31
5/Na wychowanie zapobiegawcze i poprawcze w zakładach krajowych	286.226,42
Raz em:	856.710,48
Procent wydatków na opiekę społeczną	
w stosunku do ogólnej sumy wydatków	14,2 procent.

Powiatowe Związki Komunalne.

/Wydatki rzeczywiste/

Powiatowy Związek Komunalny	Preliminował		% stosunek wszystkich wydatków do wydatków na opiekę społeczną /stosunek rubr.2 do rubr.1/w roku budż.		
	na wszystkie wydatki zwyczajne/cały budżet zwyczajny/	z tego rubr.1 na opiekę społeczną zł.	1929/30	1930/31	1931/32
brodnicki	610.332	24.634	2,8	3,4	4,3
chełmiński	607.296	18.150	2,9	3,8	3,0
chojnicki	589.550	35.126	3,1	3,2	5,9
działdowski	240.636	8.808	2,1	3,2	3,5
grudziądzki	799.926	45.869	4,6	5,7	5,7
kartuski	1056.353	15.060	2,8	2,6	1,4
kościerski	477.285	28.494	2,4	3,6	5,9
lubawski	700.909	58.118	6,6	6,7	8,3
sępoleński	382.993	10.069	3,0	2,8	2,6
starogardzki	513.616	43.781	8,1	6,9	8,5
świecki	833.546	52.562	3,7	7,0	6,3
tczewski	1051.545	60.622	5,1	6,9	5,7

WYDATKI POWIATOWYCH ZWIĄZKÓW KOMUNALNYCH
NA OPIEKĘ SPOŁECZNĄ.

/% oznaczają stosunek wydatków na opiekę społeczną do całego budżetu -
cyfry w nawiasach wysokość wydatków na opiekę społeczną w złotych/

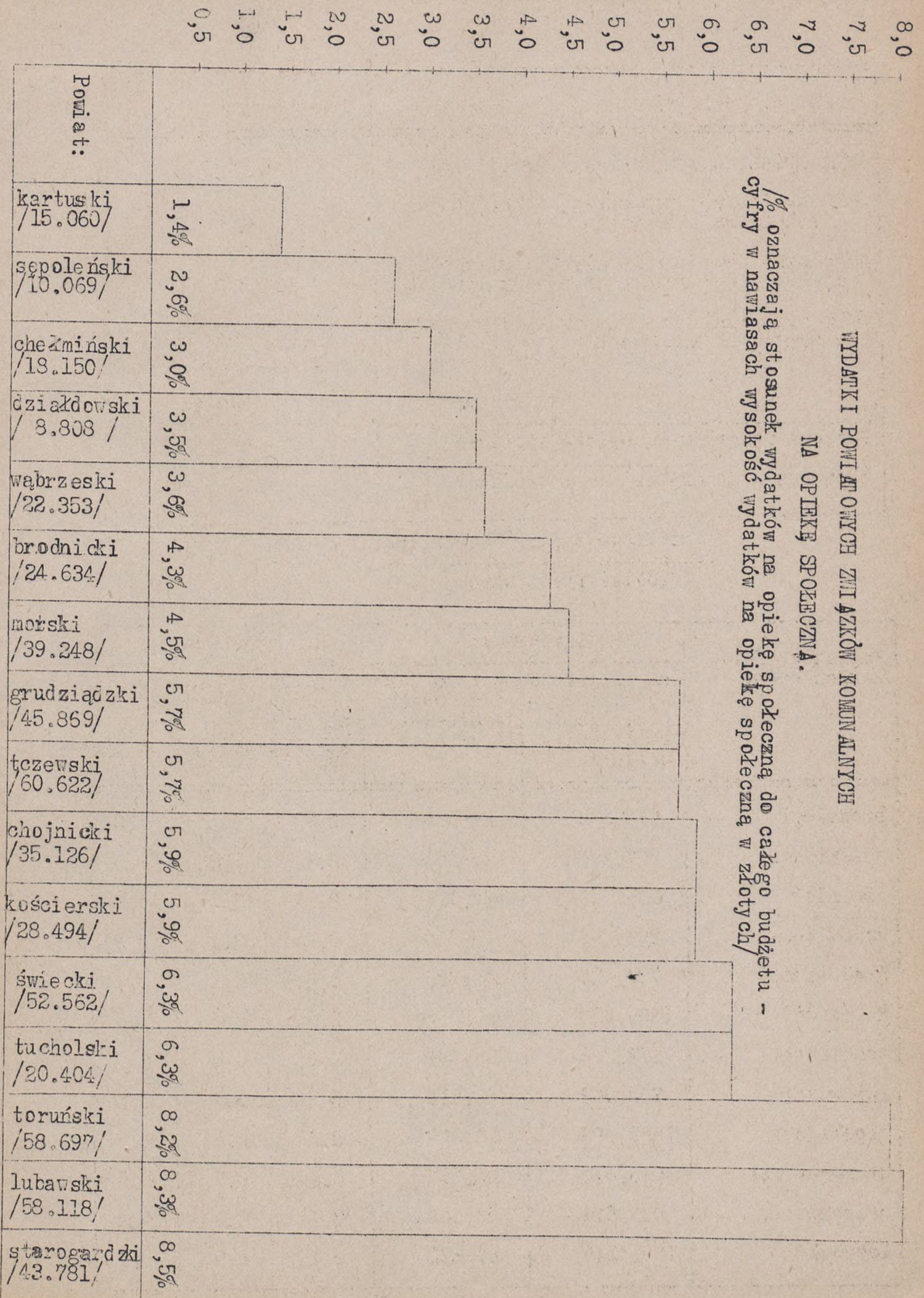

Powiatowy Związek Komunalny	Preliminowań		% stosunek wszystkich wydatków do wydatków na opiekę społeczną /stosunek rubr.2 do rubr.1/ w roku budż.		
	na wszystkie wydatki zwyczajne /cały budżet zwyczajny/	z tego rubr. 1 na opiekę społeczną zł.	1929/30	1930/31	1931/32
toruński	713.141	58.697	6,4	6,6	8,2
tucholski	324.738	20.404	5,5	6,5	6,3
wąbrzeski	623.363	22.353	5,3	4,9	3,6
morski	884.432	39.248	2,5	3,1	4,5
Razem:	10.409.661	541.995	4.3	4.8	5.2

Powiatowe Związki Komunalne.

/Rodzaj świadczeń z tytułu opieki społecznej - budżet zwyczajny/.

L. p.	Ze świadczeń budżetu zwyczajnego na opiekę społeczną Powiatowych Związków Komunalnych przypada:	kwota wydatkowana zł.
1	na /rodzaj świadczenia/	2
		3
1.	wsparcia ubogich w gotówce	13.185
2.	wsparcia ubogich w naturze	2.144
3.	koszty leczenia ubogich	5.233
4.	pogrzeby ubogich	401
5.	zapomogi doraźne	16.104
6.	utrzymanie ubogich w kuchniach	780
7.	utrzymanie umysłowo chorych w zakładach krajowych	262.901
8.	utrzymanie ociemniałych i głuchoniemych w zakładach krajowych	55.715
9.	domy ubogich	4.502

1	2	3
10.	utrzymanie ubogich w zakładach	16.696
11.	zastrudnianie, zapomogi doraźne i dożywianie bezrobotnych	72.880
12.	walka z włóczęgostwem i żebractwem	193
13.	koszty opiekunów społecznych i komisji opieki społecznej	93
14.	utrzymanie dzieci w zakładach	5.126
15.	wychowanie przymusowo-zapobiegawcze młodzieży	1.785
16.	dożywianie biednych dzieci w szkołach	3.771
17.	kolonje letnie	4.290
18.	stacje opieki nad matką i dzieckiem	28.512
19.	subwencji dla zakładów opiekuńczych	9.749
20.	subwencje dla towarzystw społecznych	11.885
21.	inne świadczenia na opiekę społeczną	13.380
Razem:		529.325

Gminy wiejskie i obszary dworskie

/Ogólne dane statystyczne/

Powiat	Ilość gmin w powiecie		Razem	Liczba wszystkich ubogich gminnych w gminach i obszarach dworskich w roku budż. 1931/32.
	gmin wiejskich	obszarów dworskich		
1	2	3	4	5
brodnicki	98	46	144	542
chełmiński	87	52	139	808
chojnicki	86	34	120	220
działdowski	44	19	63	182
gniewski	47	17	64	540
grudziądzki	81	55	136	686

1	2	3	4	5
kartuski	118	33	151	281
kościerski	101	39	140	442
lubawski	100	36	136	411
sępoleński	48	12	60	224
starogardzki	76	35	111	663
świecki	153	64	217	735
teczewski	23	33	56	796
toruński	69	54	123	831
tucholski	55	81	76	251
wąbrzeski	70	36	106	529
morski	101	60	161	228
Razem:	1357	646	2000	8369

Gminy wiejskie i obszary dworskie

/ Wydatki rzeczywiste/

Powiat	Gminy wiejskie i obszary dworskie wydatkowały		% stosunek wszystkich wydatków ogólnych gmin i obszarów dworskich do wydatków na opiekę społeczną w roku budż. 1931/32		
	na wszystkie wydatki /cały budżet/ zł.	z tego/rubr.2/ na opiekę społeczną zł.	1929/30	1930/31	1931/32
1	2	3	4	5	6
brodnicki	284.134	143.056	16.7	33.3	50.4
chełmiński	311.526	162.415	30.2	59.9	52.1
chojnicki	348.118	64.011	13.9	18.4	18.4
działdowski	163.457	20.537	9.3	13.1	13.0
gudziądzki	362.152	144.636	32.0	39.6	39.9
kartuski	322.055	43.170	14.5	17.2	13.4
kościerski	39.680	10.165	20.0	10.9	25.7
lubawski	282.590	82.677	18.2	5.9	29.3
sępoleński	150.812	25.230	12.7	18.0	16.7

1	2	3	4	5	6
starogardzki	288.195	36.404	15.0	25.6	12.3
świecki	392.494	141.989	15.0	27.4	36.2
teczewski	338.151	148.328	24.0	45.8	43.9
toruński	218.810	71.685	24.1	69.9	32.7
tucholski	208.233	37.515	12.4	20.1	18.0
wąbrzeski	189.368	137.049	22.1	38.8	72.0
morski	285.196	72.056	14.4	23.8	25.3
Razem:	4.184.971	1.340.923	19.3	28.3	32.0

Wyszczególnienie pozycji budżetu gmin
i obszarów dworskich w roku budżetowym 1931/32.

L. p.	Ze świadczeń budżetu na opiekę społeczną przypada na:	
1.	wsparcie ubogich w gotówce	574.372
2.	wsparcie ubogich w naturze	650.906
3.	koszty leczenia ubogich	80.409
4.	pogrzeby ubogich	29.621
5.	zapomogi doraźne	20.157
6.	utrzymanie ubogich w kuchniach	2.217
7.	utrzymanie umysłowo chorych w zakładach krajowych	92.816
8.	utrzymanie ociemniałych i głuchoniemych w zakładach krajowych	19.119
9.	domy ubogich	57.345
10.	utrzymanie ubogich w zakładach	16.625
11.	zapomogi doraźne, dożywianie i zatrudnianie bezrobotnych	49.133
12.	walka z włóczęgostwem i żebractwem	8.763
13.	koszty opiekunów społecznych i komisji opieki społecznej	15.380

L. p.	Ze świadczeń budżetu na opiekę społeczną przypada na:	
14.	utrzymanie dzieci w zakładach	16.586
15.	wychowanie przymusowo-zapobiegawcze młodzieży	611
16.	dożywianie biednych dzieci w szkołach	954
17.	kolonje letnie	118
18.	sta-cje opieki nad matką i dzieckiem	565
19.	subwencje dla za-kładów opiekuńczych	619
20.	subwencje dla towarzystw społecznych	2.449
21.	inne świadczenia na opiekę społeczną	13.755
Razem:		1.652.520

Wsparcia ubogich gmin i obszarów dworskich
w naturze w roku budżetowym 1931/32.

Ze wsparć ubogich gmin i obszarów dworskich w naturze przypada:		
L. p.	na rodzaj świadczenia w naturze	kwota przeliczona na wartość pieniężną
1.	artykuły spożywcze	322.133
2.	mieszkanie	166.273
3.	opak i świa-tło	125.438
4.	odzież	6.135
5.	rola do użytku ubogich	34.440
Razem:		654.419

Swiadczenia indywidualne gmin i obszarów dworskich
na rzecz ubogich gminnych.

Powiat	Jeden ubogi gminny otrzymywał miesięcznie				
	Swiadczenia		t.j.przeciętnie		
	w gotówce /najniższe i najwyższe wsparcie/ od - do zł.	w naturze /przeliczenie na wartość pie- niężną najniż- szego i najwyż- szego wsparcia w naturze od - do zł.	w go- tówce zł.	w natu- rze zł.	razem /suma rubr. 4 i 5/ zł.
1	2	3	4	5	6
brodnicki	5-15	5-20	4,90	11,90	16,80
chełmiński	9-17	2-5	13,09	3,66	16,75
chojnicki	8-25	10-40	8,66	7,21	15,87
działdowski	3-15	5-12	10,00	2,00	12,--
grudziądzki	6-17	4-15	7,13	6,51	13,64
kartuski	3-15	1,50-7	5,98	3,26	9,24
kościerski	8-15	0,80-1,20	8,--	1,--	9,00
lubawski	2-18	5-7	5,74	7,66	13,40
sępoleński	6-24	10-28	5,--	14,--	19,--
starogardzki	3-6	4-12	4,50	8,--	12,50
świecki	6-32	7-35	5,92	5,55	11,47
tczewski	2-34	3-36	5,52	5,79	11,31
toruński	2-50	2-45	7,60	10,07	17,67
tucholski	5-8	4-6	6,--	5,--	11,--
wąbrzeski	5-12	10-18	11,40	16,--	27,40
morski	5-30	5-35	10,--	8,--	18,--
Razem:			7,46	7,22	14,68

Miasta wydzielone
/Wydatki rzeczywiste/

Miasto wydzielone	Wydatkowało na wszystkie wydatki zwyczajne /cały budżet zwyczajny/ zł.	z tego na opiekę społeczną zł.	% stosunek wszystkich wydatków zwyczajnych do wydatków na opiekę społeczną /stosunek rubr. 3 do 2/ w roku budż.		
			1929/30	1930/31	1931/32
Gdynia	1.988.023	137.522	2,3	3,3	7,0
Grudziądz	3.170.777	1.191.468	17,1	24,7	37,6
Toruń	3.370.298	593.952	13,7	17,2	17,6
Razem:	8.529.098	1.922.942	10,5	13,8	22,5

Miasta wydzielone
/Rodzaj świadczeń z tytułu opieki społecznej - budżet zwyczajny/

L. p.	Ze świadczeń budżetu zwyczajnego na opiekę społeczną miast wydzielonych przypada:	
	na /rodzaj świadczenia/	wydatkowało zł.
1	2	3
1.	wsparcia ubogich w gotówce	272.050
2.	wsparcia ubogich w naturze	23.826
3.	koszty leczenia ubogich	375.254
4.	pogrzeby ubogich	14.878
5.	zapomogi doraźne	9.358
6.	utrzymanie ubogich w kuchniach	82.485
7.	utrzymanie umysłowo chorych w zakładach krajowych	86.776
8.	utrzymanie ociemniałych i głuchoniemych w zakładach krajowych	6.957
9.	domy ubogich	14.802
10.	utrzymanie ubogich w zakładach	66.779

1	2	3
11.	zatrudnianie, zapomogi doraźne i dożywianie bezrobotnych	769.507
12.	walka z włóczęgostwem i żebractwem	3.320
13.	koszty opiekunów społecznych i komisji opieki społecznej	110
14.	utrzymanie dzieci w zakładach	107.661
15.	wychowanie przymusowo-zapobiegawcze młodzieży	744
16.	dożywianie biednych dzieci w szkołach	7.281
17.	kolonje letnie	4.049
18.	stacje opieki nad matką i dzieckiem	15.397
19.	subwencji dla zakładów opiekuńczych	54.039
20.	subwencji dla towarzystw społecznych	1.313
21.	inne świadczenia na opiekę społeczną	5.631
Razem:		1.922.217

Miasta wydzielone
/ Wsparcia ubogich w naturze /

Ze wsparć ubogich miejskich w naturze przypada:		
L. p.	na w naturze / rodzaj świadczenia	kwota przeliczona na wartość pieniężną
1.	artykuły spożywcze	
2.	opak i światło	13.281
3.	mieszkanie	4.082
4.	odzież	6.463
Razem:		23.826

Miasta wydzielone
/Świadczenia indywidualne na rzecz ubogich/

Miasto wydzielone	Liczba wszystkich ubogich gminnych w mieście	Jeden ubogi gminny otrzymywał miesięcznie:				
		Świadczenia		t.j. przeciętnie		
		w gotówce /najniższe i najwyższe wsparcie/ od-do zł.	w naturze /przeliczenie na wartość pieniężną najniższe i najwyższe wsparcie/	w gotówce zł.	w naturze zł.	razem /suma rubr. 5. i 6./ zł.
Gdynia	73	10-80	—	27,-	—	27,-
Grudziądz	565	10-60	4-20	15,-	2,-	17,-
Toruń	849	3-70	3-25	14,46	1,17	15,63
Razem:	1487			18,82	1,05	19,88

Miasta wydzielone
/Rodzaj świadczeń z tut. opieki społecznej - budżet nadzwyczajny/

L. p.	Ze świadczeń budżetu nadzwyczajnego na opiekę społeczną miast wydzielonych przypada:	
	na /rodzaj świadczenia z budżetu nadzwyczajnego/	kwota zł.
1.	zatrudnienie bezrobotnych w roku 1931.	1.159.971

Miasta niewydzielone

Miasto niewydzielone	Wydatkowało		% stosunek wszystkich wydat- ków zwyczajnych do wydatków na opiekę społeczną w roku budżetowym.		
	na wszystkie wydatki zwy- czajne/cały budżet/ zł.	z tego /rubr. 2/ na opiekę społeczną zł.	1929/30	1930/31	1931/32
1	2	3	4	5	6
Brodnica	323.398	72.207	9,6	20,6	22,3
Chelmno	652.416	139.021	19,1	21,0	21,3
Chelmża	503.656	95.800	17,4	18,9	11,0
Chojnice	561.502	90.333	15,4	16,5	16,0
Czersk	115.908	16.456	9,6	17,0	14,2
Działdowo	182.315	17.854	8,1	7,3	9,8
Gniew	115.899	24.589	17,1	16,5	21,2
Golub	79.919	11.122	11,1	13,1	13,1
Górzno	31.836	3.552	3,2	9,2	11,1
Kamień	38.896	5.582	11,1	12,2	14,3
Kartuzy	161.242	40.002	11,9	21,0	40,3
Kościierzyna	291.925	35.908	6,5	13,9	12,0
Kowalewo	98.687	14.474	10,8	13,3	14,7
Lidzbark	101.015	19.169	19,9	18,5	18,9
Lubawa	160.700	29.616	10,9	13,4	18,0
Łasin	72.363	9.674	12,5	12,7	13,4
Nowe	152.388	28.525	21,8	23,1	18,1
Nowemiasto	158.212	26.790	14,1	15,0	16,9
Pełplin	157.649	29.197	--	16,1	18,5
Podgórz	162.154	19.881	9,2	12,6	12,3
Puck	158.700	16.621	10,8	8,6	10,5
Radzyn	56.496	4.884	9,0	13,4	3,7
Sępólno	137.150	27.185	15,5	17,1	19,8

WYDATKI MIAST POMORSKICH NA OPIEKĘ SPOŁECZNĄ.

Miasto:	Gdynia /137.522/	Więcbork /6.325/	Radzyń /4.884/	Działdowo /17.854/	Wejherowo /47.591/	Puck /16.621/	Chełmża /97.800/	Górzno /3.552/	Skarszewy /13.230/	Kościerzyna /35.908/	Podgórz /19.881/	Colub /11.122/	Tasin /9.674/	Czersk /16.456/	Kamień /5.582/	Kowalewo /14.474/
	7,0%	7,1%	8,7%	9,8%	10,4%	10,5%	11,0%	11,1%	11,4%	12,0%	12,3%	13,1%	13,4%	14,2%	14,3%	14,7%

/% oznaczają stosunek wydatków na opiekę społeczną do całego budżetu -
cyfry w nawiasach wysokość wydatków na opiekę społeczną w złotych /

Miasto:	Chojnice /90.833/	Nowe miasto /26.790/	Toruń /593.952/	Lubawa /29.616/	Nowe /28.525/	Pelplin /29.197/	Tuchola /24.736/	Lidzbark /19.169/	Toszew /165.379/	Sępólno /27.185/	Starogard /91.345/	Gniezno /24.589/	Chełmno /139.021/	Świecie /93.757/	Brodnica /92.307/	Wąbrzeźno /165.378/	Grudziądz /1.101.408/	Żartuzy /10.000/
	16,0%	16,9%	17,6%	18,0%	18,1%	18,5%	18,5%	18,9%	19,4%	19,8%	20,0%	21,2%	21,3%	21,9%	22,3%	27,2%	37,6%	40,

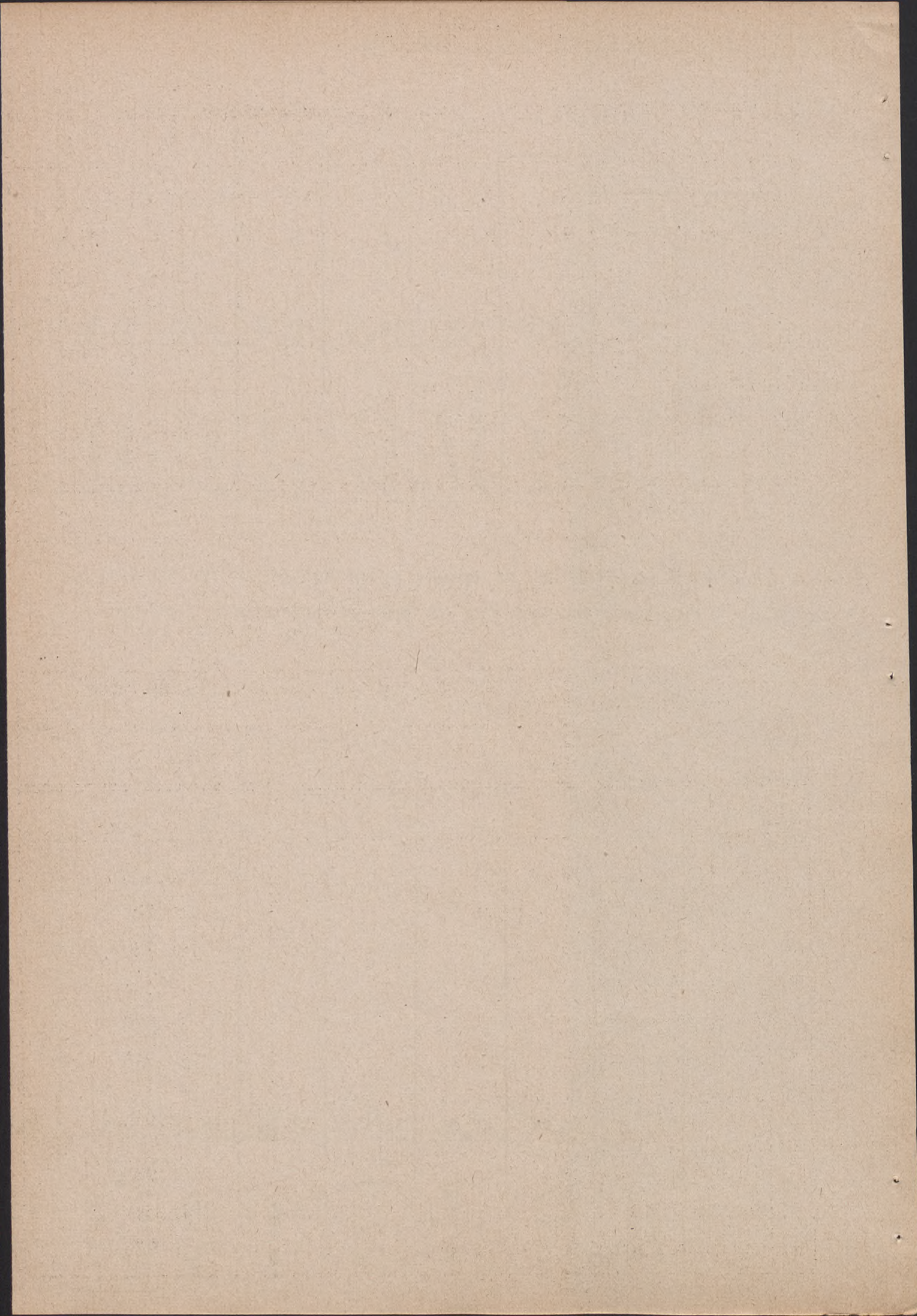

1	2	3	4	5	6
Skarszewy	116.268	13.230	11,5	11,4	11,4
Starogard	452.792	91.346	13,6	16,4	20,0
Swiecie	404.281	98.757	17,8	19,4	21,9
Tczew	850.211	165.379	18,1	20,7	19,4
Tuchola	134.110	24.736	13,7	16,6	18,5
Wąbrzeźno	449.780	165.378	13,3	38,3	27,2
Wejherowo	456.769	47.591	13,4	12,9	10,4
Więcbork	91.300	6.325	6,9	8,5	7,0
Razem:	7.429.937	1.391.684	12,3	16,0	16,5

Miasta niewydzielone

/Rodzaj świadczeń z tyt. opieki społ./

Lp.	Ze świadczeń budżetu zwyczajnego na opiekę społeczną miast niewydzielonych przypada:	
	na /rodzaj świadczenia /	kwota zł.
1	2	3
1.	wsparcia ubogich w gotówce	493.409
2.	wsparcia ubogich w naturze	63.223
3.	koszty leczenia ubogich	165.166
4.	pogrzeby ubogich	17.451
5.	zapomogi doraźne	30.233
6.	utrzymanie ubogich w kuchniach	123.731
7.	utrzymanie umysłowo chorych w zakładach krajowych	62.540
8.	utrzymanie ociemniałych i głuchoniemych w zakładach krajowych	4.783
9.	domy ubogich	45.034
10.	utrzymanie ubogich w zakładach	76.963

1	2	3
11.	zatrudnianie, zapomogi doraźne i dożywianie bezrobotnych	237.192
12.	walka z włóczęgostwem i żebractwem	2.224
13.	koszty opiekunów społecznych i komisji opieki społecznej	1.535
14.	utrzymanie dzieci w zakładach	41.939
15.	wychowanie przymusowo zapobiegawcze młodzieży	5.195
16.	dożywianie biednych dzieci w szkołach	24.194
17.	kolonje letnie	12.732
18.	sta oje opieki nad matką i dzieckiem	16.819
19.	subwencje dla zakładów opiekuńczych	13.551
20.	subwencje dla towarzystw społecznych	2.080
21.	inne świadczenia na opiekę społeczną	6.173
Razem:		1.451.167

Miasta niewydzielone
/Wsparcia ubogich w naturze/

L. p.	Ze wsparcie ubogich miejskich w miastach niewydzielonych przypada w naturze:	
	na /rodzaj świadczenia w naturze/	kwota przeliczona na wartość pieniężną
1.	artykuły spożywcze	31.202
2.	mieszkanie	14.435
3.	opał i światło	16.126
4.	odzież	5.775
5.	rola do użytku ubogich	—
Razem:		67.538

Miasta niewydzielone
/Swiadczenia indywidualne na rzecz
ubogich gminnych/

Miasto niewydzielone	Liczba wszystkich ubogich gminnych w mieście	Jeden ubogi gminny otrzymywał				
		Swiadczenia		t.j. przeciętnie		
		w gotówce /najniższe i najwyższe wsparcie/ od-do zł.	w naturze /przeliczone na wartość pieniądza/ od-do zł.	w gotówce zł.	w naturze zł.	razem /suma rubr. 5. i 6/ zł.
1	2	3	4	5	6	7
Brodnica	194	5-36	--	12,20	--	12,20
Chełmno	324	5-25	0,50-15	10,37	0,98	11,35
Chełmża	360	4-30	--	14,--	--	14,--
Chojnice	165	5-40	3-20	15,--	7,--	22,--
Czersk	57	5-30	0,80-1,60	9,--	8,80	17,80
Działdowo	43	6,25	--	10,60	--	10,60
Gniew	82	5-30	3,20	11,55	7,31	18,86
Golub	48	3-30	4-36	11,83	1,18	13,01
Górzno	15	5-20	--	10,17	--	10,17
Kamień	12	6-15	5,--	10,--	5,--	15,--
Kartuzy	90	10-80	--	37,04	--	37,04
Kościerzyna	130	6-40	1-3	16,--	3,--	19,--
Kowalewo	59	3-60	3-12	13,--	6,--	19,--
Lidzbark	69	5-20	--	10,50	--	10,50
Lubawa	72	4-20	0,72	9,66	0,72	10,38
Łasin	52	5-15	--	8,27	--	8,27
Nowe	124	5-25	3,8	10,--	1,--	11,--
Nowemiasto	70	6-15	1,50-2,50	10,80	1,90	12,70
Pelplin	89	6-10	--	6,--	--	6,--
Podgórz	25	8-10	3-6	8,06	4,08	12,14

1	2	3	4	5	6	7
Puck	36	10-24	0,50-15,50	15,48	6,08	21,56
Radzyn	32	5-12	0,40-0,80	8,--	0,60	8,60
Sępólno	56	5-40	5-6	11,--	5,--	16,--
Skarszewy	64	4-30	10-15	11,--	7,25	18,25
Starogard	408	8-40	--	12,43	--	12,43
Swiecie	194	5-30	--	15,85	--	15,85
Tczew	237	5-45	6-8,50	14,14	7,25	21,39
Tuchola	62	3-50	2,25-42,30	9,26	1,06	10,32
Wąbrzeźno	168	3-30	--	12,26	--	12,26
Wejherowo	130	5-20	--	13,--	--	13,--
Więcbork	18	10-20	6-12	12,50	3,--	15,50
Razem:	3.485			12,22	2,50	14,71

Miasta niewydzielone

/Rodzaj świadczeń z tyt.opieki społ.-
budżet nadzwyczajny/

L. p.	Ze świadczeń budżetu nadzwyczajnego na opiekę społeczną miast niewydzielonych przypada:	wydatkowano zł.
1	na /rodzaj świadczenia z budżetu nadzwyczajnego/	2
		3
1.	zatrudnianie bezrobotnych	677.542
2.	prowa-dzenie kuchni ludowej	40.178
3.	zasiłki dla bezrobotnych	58.781
4.	remont domu ubogich	1.025
	Razem:	777.526

Zestawienie ogólne

sum wydatkowanych przez związki komunalne:

	Cały budżet zł.	opieka społ. zł.	% stosunek op. społ. do całego bud- żetu
Wojewódzki Związek Komunalny	6.027.818	856.710	14,2
Powiatowe Związki Komunalne	10.409.661	541.995	5,2
Gminy wiejskie i obszary dworskie	4.184.971	1.340.923	25,3
Miasta wydzielone	8.529.098	1.922.942	22,5
Miasta niewydzielone	7.429.937	1.391.184	16,5
Razem budżet zwyczajny	36.581.485	6.054,254	

Budżet nadzwyczajny:

Powiatowe Związki Komunalne

Miasta niewydzielone

777.526

Ogółem preliminowano na opiekę
społeczną:

6.054.254

2/ z funduszków państwowych.

w Dz.VIII./świadczenia socjalne/ budżetu Ministerstwa Pr.i Op.Społ. na rok 1931/32 przekazanych na ręce Wojewody Pomorskiego wydatkowano według pozycji budżetowych.

Dział VIII § poz.	Przeznaczenie kredytu	Wydatkowano z odnośnych pozycji zł.	Razem z odnośne- go §-u zł.
13	Opieka nad młodzieżą i dziećmi:		
1.	Subwencje dla instytucyj, orga- nizacyj i zakładów opiekuń- czych	152.720,20	

Dział VIII. § poz.	Przeznaczenie kredytu	Wydatkowano z odnośnych pozycji zł.	Razem z odnoś- §-u zł.
3. 4. 6.	Kolonje letnie Higjena dziecka i matki Państw. fundacja "Wieś Koś- ciuszkowska"	15.000 20.700 . 15.000	203.420,20
14. 1.	Opieka nad niezdolnymi do pra- cy: Opieka zakładowa i pomoc doraźna.	3.674,80	3.674,80
16. 3.	Leczenie i protezowanie inwali- dów wojennych. Badanie rewizyjne i przedrewizyj- ne	53.710,14	53.710,14
17. 1. 2.	Opieka nad inwalidami wojennymi: Domy, internaty i schroniska oraz szkolenie Zapomogi, subwencje i specjalne świadczenia dla ociemniałych.	3.545,-- 9.440,--	12.985,--
18. 1. 4.	Opieka nad ofiarami wojny i wy- padków politycznych: Pomoc reemigrantom i uchodźcom Pomoc b.więźniom politycznym	12.150,-- 700,--	12.850,--
19.	Pomoc poszkodowanym przez wypad- ki żywiołowe i żywienie ludności:	8.250,--	8.250,--
20. 2.	Opieka zapobiegawcza: Opieka nad b.więźniami i ich ro- dzinami	749,--	749,--
21.	Samopomoc społeczna:	2.060,--	2.060,--
22.	Pomoc dla bezrobotnych:	1.159.800,--	1.159.800,--
Razem:			1.457.499,14

według przeznaczenia kredytu.

L. p.	Przeznaczenie kredytu	Kredyt zł.	Razem w danej grupie zł.
1.	Opieka nad młodzieżą i dziećmi:		
	a/ dzieci utrzymywane przez Ministerstwo Pr. i Op. Społ.	111.866,40	
	b/ subwencje zakładom zamkniętym	14.264,80	
	c/ subwencje zakładom otwartym	33.265,--	
	d/ subwencje instytucjom opiekuńczym	24.598,--	
	e/ kolonje letnie	15.000,--	
	f/ zapomogi indywidualne	2.403,80	
	g/ różne wydatki	2.022,20	203.420,20
2.	Niezdolni do pracy:		
	a/ osoby subwencionowane przez Ministerstwo Pr. i Op. Społ.	1.024,80	
	b/ zapomogi indywidualne	2.650,--	3.674,80
3.	Inwalidzi wojenni:		
	a/ wydatki administracyjne urzędów inwalidzkich	53.710,14	
	b/ opieka nad inwalidami wojennymi	12.985,--	66.695,14
4.	a/ Reemigranci, repatrjanci i optanci polscy.	12.150,--	
	b/ subwencje b. więźniom politycznym i ich Stowarzyszeniom.	700,--	12.850,--
5.	a/ Żywnienie ludności.	8.250,--	8.250,--
6.	Subwencje instytucjom opiekującym się b. więźniami i rodzinami więźniów.	749,--	749,--
7.	Akcja kulturalno - społeczna	2.060,--	2.060,--

L. p.	Przeznaczenie kredytu	Kredyt zł.	Razem w danej grupie zł.
8.	Akcja pomocy bezrobotnym:		
	a/ dożywianie dzieci bezrobotnych	22.300	
	b/ zatrudnianie bezrobotnych przy robotach publicznych.	1051.697.50	
	c/ pomoc doraźna bezrobotnym	85.802.50	1.159,800,-
		Razem:	1.457,499,14.

W szczegółowym zestawieniu przedstawiały się powyższe wydatki na opiekę społeczną z kredytów Ministerstwa Pr.i Op.Społ.jak następuje:

Opieka nad dziećmi i młodzieżą.

Dzieci z repatriacji utrzymywane przez Ministerstwo Pr.i Op.Społ.

L. p.	Zakład	Stan liczebny dzieci w dniu		w ciągu roku stan dzieci		Subwencja zł.
		1. IV. 1931.	31. III. 1932.	zwiększył się	zmniejszył się	
1	2	3	4	5	6	7
1.	Krajowy Zakład Wychowawczy w Chojnicach	3	3	-	-	2.415
2.	Krajowy Zakład Psychiatryczny w Świeciu	17	16	-	1	21.947,88
3.	Pomorskie Towarzystwo Opieki nad dziećmi w Toruniu	49	37	-	12	22.273,30
4.	Dom Sierot św. Wincentego w Kartuzach	37	35	-	2	19.838,72

WYDATKI NA OPIEKĘ SPOŁECZNĄ Z FUNDUSZÓW PAŃSTWOWYCH

Opieka zapobiegawcza /749 zł./
Samopomoc społeczna /2.060 zł./
Niezdolni do pracy /3.674,80 zł./

Poszkod.przez wyp.żywiok./8.250 zł./
Ofiary wojny i wypadków
politycznych /12.850 zł./
Opieka nad inwalidami
wojennymi /12.985 zł./

53710,14
zł.

Leczenie i protezowanie
inwalidów wojennych

Opieka
nad dziećmi
203.420 zł.20 gr.

RAZEM 1.457.499 zł.14 gr.

Pomoc bezrobotnym
1.159.800 zł.

1	2	3	4	5	6	7
5.	Zakład św. Antoniego w Grabi /pow. toruński/	56	52	-	4	29.466,-
6.	Sierociniec Powiatowy w Otkoczynie /pow. toruński/	32	23	-	9	15.925,50
Razem:		194	166		28	111.866,40

Opieka nad młodzieżą i dziećmi.
/ Subwencje zakładom zamkniętym /

L. p.	Nazwa zakładu	Siedziba	Subwencja zł.
1	2	3	4
1.	Dom Sierot św. Wincentego	Kartuzy	1724
2.	Internat Kresowy dla chłopców	Grudziądz	2000
3.	Internat Kresowy dla dziewcząt	Chełmno	2000
4.	Zakład wychowawczy św. Antoniego	Grabia /pow. toruński/	3040
5.	Internat dla dziewcząt kształcących się zawodowo	Toruń	3600
6.	Żłóbek św. Antoniego	Toruń	1000
7.	Sierociniec św. Józefa	Brodnica	100,80
8.	Sierociniec Powiatowy	Otkoczyn /pow. toruński	800,-
Razem:			14264,80

Opieka nad młodzieżą i dziećmi.
/Subwencje uakładow otwartym/

L. p.	Nazwa Zakładu	Siedziba	Subwencja zł.
1	2	3	4
1.	Szkoła Pomocnicza	Toruń	1.050
2.	Ochrona	Toruń-Mokre	400
3.	"	Janowo pow. tczewski	1.000
4.	"	Ostaszewo	150
5.	" SS. Dominikanek	Skarszewy	100
6.	Stacja Opiekę nad Matką i Dzieckiem	Toruń	1.750
7.	" " " "	Lipienice pow. Chojnicki	800
8.	" " " "	Chełmno	3.350
9.	" " " "	Strzebcz pow. morski	850
10.	" " " "	Puck pow. morski	865
11.	" " " "	Grudziądz	1.800
12.	" " " "	Gdynia	950
13.	" " " "	Jastarnia pow. morski	650
14.	" " " "	Brodnica	600
15.	" " " "	Działdowo	600
16.	" " " "	Starogard	1.600
17.	" " " "	Tczew	650
18.	" " " "	Chełmża	850
19.	" " " "	Wąbrzeźno	850
20.	" " " "	Tuchola	600
21.	" " " "	Sępólno	350
22.	" " " "	Małe-Tarpno pow. grudziądzki	500
23.	" " " "	Kościerzyna	500

1	2	3	4
24.	Stacja Opieki nad Matką i Dzieckiem	Hel pow.morski	300
25.	Komitet Organizacyjny Stacji Opieki nad Matką i Dzieckiem	Pelplin pow. tczewski	2.500
26.	" " "	Gniew	2.000
27.	Zakład Matka i Dziecko	Toruń	2.300
28.	Świetlica "Dz.Jezus"	Toruń	950
29.	Żłóbek dzienny Związku Pracy Obywatelskiej Kobiet	Toruń	4.400
Razem:			33.265

Opieka nad młodzieżą i dziećmi:
/ Subwencje instytucjom opiekuńczym /

L. p.	Nazwa	Siedziba	Subwencje zł.
1	2	3	4
1.	Pomorskie T-wo Opieki nad dziećmi	Toruń	998
2.	T-wo św.Wincentego przy parafji św.Jana	Toruń	200
3.	T-wo św.Wincentego	Toruń-Mokre	1.600
4.	T-wo św.Wincentego przy parafji N.Marzyi Panny	Toruń	500
5.	Katolicki Związek Młodzieży Polskiej na djecezję Chełmińską	Wąbeżeżno	1.150
6.	Związek Pracy Obywatelskiej Kobiet	Grudziądz	2.100
7.	" " " "	Gdynia	2.000
8.	Komitet Opieki nad młodzieżą doksztacającą się	Toruń	350
9.	Koło Opieki Rodzicielskiej	Kartuzy	200
10.	Akademicki Związek Morski	Gdańsk	500

1	2	3	4
11.	Państwowa Fundacja "Wieś Kościuszkowska"	Rogoźno-Zamek pow. gruzdzicki	15.000
Razem:			24.598

Opieka nad młodzieżą i dziećmi.

/kolonje letnie/

L. Instytucja organizująca kolonje
P. Miejsowość gdzie urządzono kolonje. Subwencja rządowa zł.

1	2	3	4
1.	T-wo Pomocy Dzieciom i Młodzieży Polskiej z Kresów w Warszawie /Internat Kresowy w Chełmnie/	Dąbrowa pow. Chełmiński	850,-
2.	T-wo Opieki nad Dzieckiem w Chełmnie	Gdynia, Diłok Cieclocinek Swarzewo	300,-
3.	Koło Rodzicielskie i szkoły powszechnej w Gdyni	Rabka	500,-
4.	Koło T-wa Nauczycieli Szkół Średnich i Wyższych w Toruniu	Diłok, Wielka-Wieś, Swarzewo	1.200,-
5.	Związek Obrony Kresów Zachodnich /Okręg Pomorski/ w Toruniu	16 miejscowości Województwa Pomorskiego	4.000,-
6.	Pomorskie T-wo Opieki nad Dziećmi w Toruniu	Gdynia	2.000,-
7.	Komitet Wykonawczy dla spraw kolonij letnich w Toruniu	Piwnice, Gdynia, Wygoda, Ostrowite, Toruń.	1.000,-
8.	Sekcja Szkół Średnich Związku Nauczycielstwa Polskiego w Toruniu	Wielka-Wieś /Hallerowo/	1.000,-
9.	Stowarzyszenie Urzędników Państwowych R.P. Koło w Toruniu.	Skłudzewo pow. toruński	700,-
10.	Komitet Półkolonji letniej w Tczewie	Tczew	150,-
11.	Pomorskie T-wo Walki z gruźlicą, Koło w Wejherowie	Karwia pow. morski	500,-

1	2	3	4
12.	Koło Przyjaciół Harcerstwa Polskiego w Wejherowie	Redłowo pow. morski	100,-
13.	Katolicki Związek Młodzieży Polskiej na djecezję Chełmińską w Wąbrzeźnie	/kolonja nie doszła do skutku subwencji użyto na dożywianie dzieci/	150,-
14.	Komitet Budowy żywego pomnika im. Marszałka Józefa Piłsudskiego w Grudziądzu	Grudziądz	500,-
15.	Szkoła Rzemieślniczo-Przemysłowa w Tczewie	Redłowo pow. morski	150,-
16.	I. Drużyna Harcerska w Brodnicy /Gimnazjum męskie/	Redłowo pow. morski	250,-
17.	II. Drużyna Harcerska im. św. Stanisława Kostki w Brodnicy	Gaj pow. lubawski	250,-
18.	Komitet Półkolonji letniej w Brodnicy	Brodnica	500,-
19.	Hufiec Harcerski w Starogardzie	Redłowo pow. morski	200,-
20.	Stowarzyszenie Rodzina Policyjna, Zarząd Okręgowy w Toruniu	Silno pow. toruński	300,-
21.	Polska Szkoła Handlowa w Gańsku	Mściszewice pow. kartuski	400,-
Razem:			15.000,-

Opieka nad młodzieżą i dziećmi.

/Zapomogi indywidualne/

Na podstawie poszczególnych wniosków Wydziału Pracy i Opieki Społecznej udzieliło Ministerstwo Pracy i Opieki Społecznej w ciągu roku sprawozdawczego następujących indywidualnych zapomóg na opiekę zakładową i pozazakładową dla młodzieży i dzieci:

L. p.	Miejsce zamieszkania obdarzonego wzgl. nazwa zakładu	na jaki cel	Wysokość zapomogi zł.
1.	Sierociniec im. gen. Hallera w Ostrowitem i Żłóbek Pomorski w Toruniu /Zarząd Pomorskiego t-wa Opieki nad dziećmi w Toruniu/ /3 osoby/	utrzymanie	1.390,80
2.	Dom św. Józefa Osieczno / 1 osoba /	"	91,50
3.	Sierociniec dla chłopców wzgl. dziewcząt w Grudziądzu / 1 osoba /	"	245,50
4.	Zakład dla ociemniałych w Bydgoszczy / 1 osoba /	"	676,-
Razem:			2.403,80

Opieka nad młodzieżą i dziećmi.

/ Różne wydatki /

L. p.	Zakład lub instytucja opiekuńcza wzgl. miejsce zamieszkania obdarzonego	Na jaki cel	Wysokość zapomogi zł.
1.	Magistrat Toruń /1 osoba/	koszty transportu do zakładu	60,-
2.	Magistrat Grudziądz /1 osoba/	pomoc w kursach społecznych	400,-
3.	Pomorska Izba Rolnicza Toruń	założenie zielonicy przy zakładzie opiekuńczym	34,20

L. p.	Zakład lub instytucja opiekuńcza wzgl. miejsce zamieszkania odda- rzonego	Na jaki cel	Wysokość zapomogi zł.
4.	Akcja lekarsko-społeczna w bara- kach toruńskich dla dzieci eksmi- towanych.	---	1.500
5.	Zwrot kosztów inspekcyjno-lekar- skich na kolonjach letnich	---	28
Razem:			2.022,20

Ogółem więc na opiekę
nad młodzieżą i dziećmi wydatkowano zł203.420,20

Niezdolni do pracy.

1/Osoby, otrzymujące staże wsparcie od Ministerstwa Pracy i Opieki
Społecznej:

a/w opiece zakładowej 1 osoba, której koszt utrzymania wynosił
w roku sprawozdawczym zł. 664,80

b/poza zakładem 1 osoba, subwencje w ciągu
roku sprawozdawczego w kwocie zł. 360,--

Razem: zł. 1.024,80

2/Indywidualne zapomogi dla dorosłych, niezdolnych do pracy.

L. p.	Powiat wzgl. miasto wydzielone	Subwencja w łącznej kwocie zł.
1.	Gdynia	2.000
2.	Toruń	150
3.	Powiat wąbrzeski	300
4.	Powiat toruński	200
Razem:		2.650

Ogółem więc wydatkowano na niezdolnych
do pracy zł. 3.674,80

Inwalidzi wojenni.

/Wydatki administracyjne urzędów inwalidzkich/

1/ Wynagrodzenie lekarzy:	
1. lekarz Oddziału S.I.W.	
4. lekarzy-referentów Referatów S.I.W:	
6. lekarzy członków Inw. Kom. Rew. Lek.	zł. 37.370,00
2/ Dodatkowe wynagrodzenie dla przewodniczących I.K.R.L. oraz przewodniczących I.K.D.	zł. 1.085,75
3/ Koszta badań specjalistycznych łącznie z kosztami podróży lekarzy badających strony w miejscu zamieszkania	zł. 9.154,90
4/ Koszta administracyjne, słuchanie świadków przez sądy, druki inwalidzkie, urządzenie sal badań lekarskich	zł. 6.099,49

razem: zł. 53.710,14

Inwalidzi wojenni.

/Wydatki na podróże inwalidów w związku z zaopatrzeniem/

Starostwo Powiatowe: Brodnica	100,- zł.
" " Chełmno	200,- zł.
" " Grudziądz	88,- zł.
" " Starogard	190,- zł.
" " Swiecie	200,- zł.
" " Toruń	100,- zł.
" " Tuchola	100,- zł.
" " Wąbrzeźno	100,- zł.
Miasto wydzielone Toruń	1.912,- zł.
" " Grudziądz	355,- zł.
" " Gdynia	200,- zł.
Razem:	3.545,- zł.

Inwalidzi wojenni.
/Zapomogi indywidualne/

Miasto wydzielone wzgl. powiat	Liczba obdarzo- nych inwalidów	Wysokość zapomogi od-do zł.	Wypłacona kwota zł.
brodnicki	10	20-50	270
chełmiński	1	50	50
chojnicki	10	20-50	300
działdowski	14	20-50	320
Gdynia miasto	3	20-30	75
gniewski	1	20	20
grudziądzki	7	20	140
Grudziądz miasto	15	20-50	481,34
kartuski	12	20-50	290,--
kościerski	9	20-50	260,--
lubawski	6	9-150	269,--
sępoleński	2	50	100,--
starogardzki	7	20-30	160,--
świecki	18	20-200	520,--
tczewski	3	30-50	130,--
toruński	7	20-200	380,--
Toruń miasto	279	20-200	8714,66
tucholski	5	20	100,--
wąbrzeski	25	20-50	460,--
morski	6	20-50	150,--
Razem:	440	9-200	8190,--

Kwoty ponad 50 zł. wykazane w rubryce 3-ciej przyznane zostały inwalidom wojennym przez Ministerstwo Pr. i Op. Społ. na wniosek tut. Wydziału Pr. i Op. Społ.

Oprócz wyżej wymienionej kwoty na doraźne zapomogi dla inwalidów wojennych wydatkowano za zgodą Ministerstwa Pr. i Op. Społ .

a / tytułem zapomogi dla Związku Ociemniałych Wojaków na Wielkopolskę, Pomorze i Górny Śląsk w Bydgoszczy	zł. 150,--
b/ Zarząd Wojewódzki Związku Inwalidów Wojennych w Toruniu	zł. 100,--
c/ Koła Związku Inwalidów Wojennych w Miechucinie, pow. Kartuski - tytułem pożyczki	zł. 1000,--
	<hr/>
Razem:	zł. 1250,--

Ogółem na inwalidów wojennych
wydatkowano

zł. 66.695,14

Reemigranci, repatrijanci i optanci polscy.

/ Zapomogi indywidualne /

L. p.	Powiat wzgl. miasto wydzielone	Ilość obdarzonych osób	Subwencje w łącznej kwocie zł.
1.	brodnicki	9	350,--
2.	chełmiński	4	552,50
3.	chojnicki	4	362,60
4.	działdowski	1	20,--
5.	gniewski	1	20,--
6.	grudziądzki	3	60,--
7.	kartuski	5	100,--
8.	kościerski	3	130,--
9.	lubawski	15	366,--
10.	starogardzki	4	80,--
11.	świecki	10	503,50
12.	tczewski	5	170,--
13.	toruński	16	650,--
14.	tucholski	8	280,--
15.	wąbrzeski	8	210,--

L. P.	Powiat wzgl. miasto wydzielone	Ilość obdanych osób	Subwencje w łącznej kwocie zł.
16.	morski	3	100,--
17.	Toruń miasto	270	7.680,40
18.	Grudziądz miasto	10	495,--
19.	Gdynia miasto	1	20,--
Razem:		380	12.150,--

Pomoc b. więźniom politycznym.

Zapomogi indywidualne udzielone przez Ministerstwo Pr. i Op. Społ. na wniosek Wydziału Pr. i Op. Społ.

a/powiat wąbrzeski zł. 200,--

b/miasto Toruń zł. 500,--

Razem: zł. 700,--

Ogółem na opiekę nad ofiarami wojny i wypadków politycznych zł. 12.850,--

Żywienie ludności.

/Dotkniętej klęską nieurodzaju/

L. p.	Powiat wzgl. miasto wydzielone	Subwencja w łącznej kwocie zł.
1.	Gdynia miasto	2.250,--
2.	kartuski	2.000,--
3.	kościerski	2.000,--
4.	chojnicki	2.000,--
Razem:		8.250,--

Subwencje instytucjom opiekującym się
b.więźniami i rodzinami więźniów.

W ciągu roku sprawozdawczego otrzymały subwencje "Patro-
naty" T-wa Opieki nad więźniami w :

1/ Toruniu	599,--zł.
2/ Starogardzie	100,--zł.
3/ Grudziądzu	50,--zł.

Razem: 749,--zł.

Na akcję kulturalno-społeczną.

otrzymały subwencję:

1/ Toruń miasto	1.100,--zł.
2/ Gdynia "	360,--zł.
3/ powiat toruński	600,--zł.

Razem: 2.060,--zł.

Akcja pomocy bezrobotnym.

opisana została szczegółowo w rozdziale o bezrobociu.

Zestawienie ogólne.

wydatków na opiekę społeczną na Pomorzu z funduszków publicznych w roku
budżetowym 1931/32

Samorządy 6.054.254,-- zł.

Państwo
/budż.Min.
Pr.i Op.Społ./ 1.457.499.14 zł.

Razem: 7.511.753.14 zł.

Po doliczeniu zaś zasiłków wypłaconych w roku sprawozdawczym z Funduszu Bezrobocia w kwocie 7.764.896.79 zł.- które stanowią również jedną z form publicznej opieki społecznej - otrzymano wydatki na opiekę społeczną / w znaczeniu szerszym / kwotę

złotych 15.276.649,93

II. Opieka nad młodzieżą i dziećmi.

1. Stacje Opieki nad Matką i Dzieckiem.

Z wytkniętego w roku sprawozdawczym 1930/31 planu stopniowej organizacji Stacyj Opieki nad Matką i Dzieckiem na terenie Województwa Pomorskiego, szczególnie w miejscowościach, gdzie Stacje jeszcze nie istnieją lub gdzie są uruchomione w niedostatecznej mierze, nie zdołał Wydział Pracy i Opieki Społecznej poczynić dalszych postępów /z powodu/ kryzysu gospodarczego w roku sprawozdawczym 1931/32, który spowodował uszczuplenie subwencji samorządowych i instytucji społecznych oraz ofiarności publicznej.

Dlatego stan wykazany w roku ubiegłym nie doznał wielkiej zmiany ponieważ oprócz 2 otwartych w roku sprawozdawczym Stacji Opieki nad Matką i Dzieckiem, w Lipienicy pow. Chojnicki i Sulęcynie pow. kartuski, zlikwidowano Stacje Opieki nad Matką i Dzieckiem w Lidzbarsku z powodu trudności finansowych.

Obecny stan dotyczący Stacji Opieki nad Matką i Dzieckiem na terenie tego województwa przedstawia się następująco:

Dane dot. Stacyj Opieki nad Matką i Dzieckiem

Powiatów 16, miast wydzielonych 3. Mieszkańców 1.086.144. Stacyj 22.

L. Rok za- p. łożenia	Powiat	Adres stacji miejscowość ulica		Właściciel stacji	Uwagi /Czy stacja stanowi jedno- stkę samoistną czy też wchodzi w skład Ośrod- ka Zdrowia i Op. Społecznej/	
1	2	3	4	5	6	7
1. 1921	brodnicki	Brodnica	Przykop 16	Kasa Cho- rych w Brodnicy	Przy Ośrodku Zdrowia i Op. Społ.	
2. 1931	chełmiński	Chełmno	Dworcowa 58	Kasa Cho- rych	przy Ośrodku Zdrowia i Op. Społ. w Grudziądzu, Od- dział w Chełmnie	
3. 1932	chojnicki	Lipienice	-	Chojnicki Związek Komunalny	przy Powiatowym Ośrodku Zdrowia i Op. Społ.	
4. 1930	działdowski	Działdowo	Dworcowa	"	samoistna	
5. 1928	grudziądzki	Małe Tarp- no	Grudziądz- ka 3	Komitet Ośrodka Zdrowia	przy Ośrodku Zdrowia i Op. Społ.	
6. 1930	kartuski	Sulęczyno	-	Kasa Cho- rych w Gdyni	"	
7. 1928	kościerski	Kościerzyna	Wilsona	Wydz. Powia- towy	samoistna	
8. 1931	lubawski	Lubawa	Kuppnera	Kasa Cho- rych w Brodnicy	przy Ośrodku Zdrowia i Op. Społ.	
9. 1931	sępoleński	Sępólno	Hallera	Dom Ludowy Parafji rzymsko-kat.	samoistna	
10. 1931	starogardz- ki	Starogard	Tczewska	Kasa Cho- rych Magi- strat, Pań- stw. Monop. Tyton. i Sp.	samoistna	

1	2	3	4	5	6	7
11.	1931	świecki	Swiecie	Hallera	Kasa Chorych w Grudziądzu	przy Ośrodku Zdrowia i Op. Społ.
12.	1922	teczewski	Tczew	Skarszew- ska 2	Wydział Powia- towy	przy Ośrodku Zdrowia i Op. Społ.
13.	1928	toruński	Chełmża	21 Stycz- nia 2	Kasa Chorych w Toruniu	samoistna
14.	1929	tucholski	Tuchola	--	Kasa Chorych w Chojnicach	samoistna
15.	1929	wąbrzeski	Wąbrzeźno	Marsz. Pił- sudskiego 31	Kasa Chorych w Toruniu	samoistna
16.	1927	morski	Jastar- nia	---	Wydział Po- wiatowy	samoistna
17.	1931	morski	Hei	---	Wydział Po- wiatowy	samoistna
18.	1930	morski	Strzepez	---	Kasa Chorych w Gdyni	przy Ośrodku Zdrowia i Op. Społ.
19.	1931	morski	Puck	Gdańska 28	Kasa Chorych w Gdyni	przy Ośrodku Zdrowia i Op. Społ.
20.	1927	Miasto wydzie- lone	Gdynia	Staro- wiejska	Kasa Chorych w Gdyni	samoistna
21.	1927	Miasto wydzie- lone	Grudziądz	Ks. Budkie- wicza /26 28	Komitet z u- działem Ma- gistрата, Ka- sy Chorych i kilku T-tw Społ.	samoistna
22.	1920	Miasto wydzie- lone	Toruń	Wały	Pom. T-two Opieki nad Dzieckiem	samoistna

2/ Kolonje letnie.

/Organizacja/

L. p.	Instytucja organizująca kolonje	Miejsco-wość gdzie urzadzono kolonje	Typ kolonji	Liczba dzieci na kolonji			Czas trwania kolonji
				ogółem	chłopców	dziewcząt	
1	2	3	4	5	6	7	8
1.	T-wo Pomocy Dzieciom i Młodzieży Polskiej z Kresów w Warszawie /Internat Kresowy w Chełmnie/	Dąbrowa pow. Chełmiński	wypo- czyn- kowa.	60	-	60	od 24.VI. - 30.VIII. = 65 dni
2.	T-wo Opieki nad Dzieckiem w Chełmnie	Gdynia, Ciechoć- nek, Diko- ki i Swarze- wo /w przy- łączeniu do innych kolonji letnich/	lec- nicze	29	11	18	od czerwca do końca sierpnia.
3.	Kóło Rodziciel- skie przy I. szko- le powszechnej w Gdyni	Rabka	"	28	8	20	od 19.VII. - 18.VIII. = 30 dni.
4.	Kóło T-wa Nauczycieli Szkół Sred- nich i Wyższych w Toruniu	Dikok W. Wieś i Swarzewo	wypo- czyn- kowa	111	45	66	od 25.VI. - 31.VII. ok. 30 dni
5.	Pomorskie T-wo Opieki nad Dziec- mi w Toruniu	Gdynia	lec- niczo wypo- czyn- kowa	410	122	288	w III partjach od 1.VI. - 29.VIII. po 30 dni.
6.	Komitet kolonji letnich dla dzie- ci toruńskich w Toruniu	Piwnica Gdynia, Tygoda, Ostrowi- te, Toruń	wypo- czyn- kowe i pół- kolon- je	316	190	126	w kilku partjach od 15.V. - 28.VIII. po 28 dni prze- ciętnie.
7.	Sekcja Szkół Sred- nich Związku Nau- czycielstwa Pol- skiego w Toruniu	Wielka- Wieś Halle- rowo	lec- niczo wypo- czyn- kowe	21	21	-	od 3.VII. - 31.VII. 27 dni

1	2	3	4	5	6	7	8
8.	Komitet Półkolonji w Tczewie	Tczew	półkolonja	89	55	34	od 1.VII.-27.VIII. 58 dni
9.	Pomorskie T-wo Walki z Gruźlicą, Koło w Wejherowie	Karwia	lecznicza	79	39	40	2 partje od 1.VII. do 28.VIII. 29 dni.
10.	Koło Przyjaciół Harcerstwa Polskiego w Wejherowie	Redkowo	wypo- czyn- kowa w po- łącze- niu z ćwicze- niem fiz.	20	20	-	od 1.-25.VII. 25 dni.
11.	Komitet Budowy Żywego Pomnika im. J. Piłsudskiego w Grudziądzu	Grudziądz	wypo- czyn- kowa	59	59	-	od 15-31.VI. -15 dni.
12.	Szkoła Rzemieślniczo-Przemysłowa w Tczewie	Redkowo	"	7	7	-	od 2.VII.-16.VII. -14 dni.
13.	II. Męska Drużyna Harcerska im. Św. Stanisława Kostki w Brodnicy	Gaj pow. lubawski	"	30	30	-	od 9-27.VII. -18 dni.
14.	I. Brodnicka Drużyna Harcerska w Brodnicy /Gimnazjum Męskie/	Redkowo pow. morski	"	19	19	-	od 15.VII.-4.VIII. 19 dni.
15.	Hufiec Harcerski w Starogardzie	Redkowo pow. morski	"	186	186	-	od 2.VII.-16.VII. -14 dni.
16.	Stowarzyszenie "Rodzina Policyjna" Zarząd Okręgowy w Toruniu	Silno pow. to- ruński	"	30	15	15	2 partje w czasie od 1.VII.-31.VIII. po 30 dni.
17.	Stowarzyszenie Urzędników Państwowych R.P. Koło w Toruniu	Skłudzewo pow. to- ruński	"	73	40	33	w 2 partjach od 6.VII.-26.VIII. po 25 dni.
18.	Polska Szkoła Handlowa w Gdańsku	Mściszewie pow. kartuski	"	25	-	25	od 1.-7.X. 7 dni.

1	2	3	4	5	6	7	8
19.	T-wo Pomocy Dzieciom i Młodzieży Polskiej z Kresów w Warszawie	Kozielec pow. gniewski	wypo- czyn- kowa	41	41	-	od 8.VII.-29.VIII. 52 dni.
20.	Komitet Półkolonji letniej w Brodnicy	Brodni- ca	półko- lonja	97	50	47	od 1.VIII.-30.IX. 60 dni.
21.	Związek Obrony Kresów Zachod- nich- Okręg Pom. w Toraniu.	16 miej- scowości w woje- wództwie Pom.	wypo- czyn- kowe	496	170	326	w czasie od 1.VII. do 28.IX. przec.po 25 dni.
Ogółem:			dzie- ci	2226	1128	1098	

Kolonje letnie.

/ Wydatki/

L. p. Kolonja	Koszt utrzy- mania dzien- nie i dziec- ka	Ogólne koszty prowadzenia kolonji zł.	Wydatki te pokry- to częściowo z sub- wencji.	Z opłat pobra- nych od dzieci
			M-stwa Wojewo- Pr.i Op.Społ.	Samo- rząd-owej

1	2	3	4	5	6	7	8
1.	Dąbrowa	1,58	6178,42	850	200	-	14
2.	Gdynia, Ciecho- cinek, Diłok Swarzewo	2,55	2143,60	300	-	865,64	-
3.	Rabka	5,89	5299,80	500	-	1000,-	385,-
4.	Diłok, Wielka- -Wież, Swarze- wo	4,20	21381,92	1200	1500	-	11040
5.	Gdynia	3,62	41628,52	2000	-	-	33672,75
6.	Piwnice, Gdynia Wygoda, Ostrowi- te, Toruń	1,41	12879,-	1000	1000	3000	-
7.	Wielka Wieś Hallerowo	4,81	2584,54	1000	-	400	-

1	2	3	4	5	6	7	8
8.	Tczew	1,58	4032,27	150	-	4000	-
9.	Karwia	3,48	8209,95	500	-	4750	-
10.	Redłowo	1,98	990,25	100	-	350	416
11.	Grudziądz	3,02	2670,--	500	300	-	-
12.	Redłowo	1,53	150,--	150	-	-	-
13.	Gaj	1,75	1001,02	250	-	500	-
14.	Redłowo	2,13	765,77	250	-	71,90	-
15.	Redłowo	1,20	3340,--	200	-	-	-
16.	Silno	1,33	1200,--	300	300	200,--	-
17.	Skłudzewo	1,86	3723,13	700	500	-	1963
18.	Mściszewice	3,05	533,50	400	-	-	104
19.	Kozielec	1,80	3772,56	-	-	-	-
20.	Brodnica	0,64	1870,--	500	-	1000,--	-
21.	Wabrzeźno /kat. Związek Młodzieży Polskiej na diecezję Chełmińską/	kolonja nie doszła do skutku - wza- mian dożywianie dzieci.		150	-	-	-
22.	16 miejscowo- ści Wojewódz- twa Pom. t. j. Krojanty, Luba- wa, Tczew, Brod- nica /2 kolonje/ Wejherowo, Swie- cie, Kamień, Sta- rogard, Kościerz- na, Opalenie, Ostrówite, Toruń, /2 kolonje/ Ła- sin, Kowalewo,	2,05	25266,51	4000	1400	15372,16	-
Razem:		prze- cięt- nie 2,24	149720,76	15000	5200	31509,70	48594,75

III. Opiekunowie społeczni

Komisje opieki społecznej.

Organizacja opiekunów społecznych i komisji opieki społecznej przeprowadzona została ostatecznie w roku 1929/30. zgodnie z rozporządzeniem Prezydenta R.P. z dnia 6. marca 1928r. /Dz. U. R. P. Nr. 29, poz. 267/.

Poniżej statystyka opiekunów społecznych i komisji opieki społecznej na obszarze Województwa Pomorskiego z końcem roku sprawozdawczego 1931. - przyczem nadmienia się, że w obszarach dworskich oraz zbiorowych związkach wspierania ubogich nie ustanowiono opiekunów społecznych, ponieważ zgodnie z art. 22. cyt. wyżej rozp. Prez. R. P. sprawa ta miała być uregulowana osobnym rozporządzeniem wykonawczem. Sprawa opiekunów społecznych w obszarach dworskich stałaby się wogóle nieaktualną w razie projektowanego zniesienia obszarów dworskich i włączeniach ich do właściwych gmin wiejskich.

Opiekunowie społeczni.

/Dane ogólne/

Powiat wzgl. miasto wydzielone	Ilość gmin w powie- cie	Ilość miesz- kańców	Ilość okre- gów opie- kuń- czych	Ilość opie- kunów w powie- cie wzgl. mieście	1 opiekun społeczny na jaką ilość mieszkań- ców	Liczba spraw załatwionych od rozpoczę- cia
1	2	3	4	5	6	7
brodnicki	101	61180	102	102	599	819
chełmiński	87	47334	92	92	420	896
chojnicki	38	71886	95	95	756	273
działdowski	45	25000	45	45	430	280
gniewski	48	21678	48	48	452	240
grudziądzki	83	43419	86	86	320	461
kartuski	119	67007	117	117	572	19
kościerski	103	49563	109	109	454	481
lubawski	102	59000	110	110	537	393

1	2	3	4	5	6	7
morski	103	73127	105	117	592	272
sępoleński	51	24512	55	55	445	77
starogardzki	77	65263	77	82	513	357
świecki	155	84252	155	157	530	395
tczewski	25	41726	26	38	1100	197
toruński	71	57259	77	77	411	241
tucholski	56	34506	56	56	617	118
wąbrzeski	73	49571	77	77	644	---
Gdynia	1	44331	7	13	3410	325
Grudziądz	1	66092	18	18	3672	727
Toruń	1	58081	12	65	894	1025
Razem:	1390	1.044817	1369	1559	przecięt- nie 600	7496

Opiekunowie społeczni.

/Dane osobowe/

Powiat wzgl. miasto wydzielone	Wyznanie		Płeć					Zawód				
	rz. katolicki	ewangelicki	mężczyźni	kobiety	duchowni	zawody wolne: le- karze, adwok. itp	przeźdniczy i nau- czyciele	rolnicy	przenysłowcy i handlowcy i td.	rzemieślnicy ogrodnicy i td.	robotnicy	inne zawody
1	2	3	4	5	6	7	8	9	10	11	12	13
brodnicki	101	1	101	1	-	1	2	85	4	7	2	1
chełmiński	87	5	92	-	-	-	1	76	4	7	3	1
chojnicki	95	-	90	5	-	1	5	77	3	5	3	1
działdowski	35	10	45	-	-	-	1	38	-	2	2	2

1	2	3	4	5	6	7	8	9	10	11	12	13
gniewski	48	-	48	-	-	-	-	22	1	14	10	1
grudziądzki	84	2	86	-	1	-	5	65	3	9	3	-
kartuski	116	1	117	-	-	-	-	115	-	-	2	-
kościerski	109	-	109	-	-	1	-	98	2	4	3	1
lubawski	110	-	110	-	-	-	1	86	9	10	3	1
morski	117	-	115	2	-	-	2	81	9	17	7	1
sępoleński	52	3	55	-	-	-	-	43	4	7	1	-
starogardzki	82	-	82	-	-	-	2	58	6	10	3	3
świecki	156	1	157	-	-	2	1	128	9	10	5	2
tczewski	36	2	38	-	-	-	5	14	6	10	1	2
toruński	69	8	77	-	1	-	7	55	7	2	5	-
tucholski	56	-	55	1	-	-	2	46	3	1	3	1
wąbrzeski	77	-	77	-	-	-	1	68	4	1	3	-
Gdynia	13	-	13	-	1	2	3	1	2	2	1	1
Grudziądz	17	1	18	-	-	-	4	-	5	4	5	-
Toruń	65	-	65	-	-	-	6	-	23	35	-	1
Razem:	1525	34	1550	9	3	7	48	1156	104	157	65	19

Powiatowe Komisje Opieki Społecznej.

Powiat	Data powołania powiatowej ew. miejskiej komisji op.społ.	Skład Powiatowej Komisji Op.Społ.			
		Razem wszystkich członków komisji z przewodniczącym	Liczba		
			Członków Sejmików ew.Rady Miejskiej miast wydzielonych	Opiekunów społ.wchodzących w skład komisji	Przedstawicieli stowarzyszeń społeczno-opiekuńczych
brodnicki	17.I.1930.	7	4	2	1
chełmiński	18.I. "	7	3	2	1
chojnicki	29.I. "	7	3	2	1
działdowski	20.III."	7	3	2	1
gniewski	30.I. "	7	4	2	1
grudziądzki	27.I. "	7	3	2	1
kartuski	20.III."	7	4	2	1
kościerski	14.XI.1928	7	3	-	1
lubawski	8.III.1930.	7	3	2	1
morski	11.III. "	7	3	2	1
sepolński	20.I. "	7	3	2	1
starogardzki	26.II. "	7	4	2	1
świecki	28.XI.1929.	7	3	2	2
tczewski	26.II. "	6	2	2	1
toruński	30.X. "	7	3	2	1
tucholski	28.I. 1930.	6	3	2	-
wąbrzeski	27.I. "	7	3	2	1

wszystkie powiatowe komisje opieki społecznej posiadają regulaminy, za twierdzone przez sejmiki.

Miejskie Komisje Opieki Społecznej.

Powiat wzgl. miasto wydzielone	Ilość miast	Przeciętna liczba członków Miejskiej Kom.Op.Sp.			
		Razem z przewod- niczącym	Członków Rady Miejskiej	Opiekunów Społecz- nych	Przedstawiciele stowarzyszeń i instytucyj op.sp.
brodnicki	3	5	3	1	1
chełmiński	1	17	8	8	4
chojnicki	2	9	2	4	2
działdowski	1	7	3	2	2
gniewski	1	4	2	1	1
grudziądzki	2	6	2	1	2
kartuski	1	9	5	3	1
kościerski	2	18	8	8	-
lubawski	2	18	6	6	4
morski	2	7	3	3	-
sępoleński	3	23	9	3	4
starogardzki	1	9	4	1	2
świecki	2	10	21	2	1
tczewski	2	15	2	12	2
toruński	2	19	9	9	-
tucholski	1	4	4	1	-
wąbrzeski	3	6	8	6	-
Gdynia	1	7	3	2	1
Grudziądz	1	16	8	4	3
Toruń	1	33	16	12	4
Razem:	34 miasta				

Zgodnie z art.10.cyt.rozp.Prez.w tych gminach wiejskich, które liczą ponad 5000 mieszkańców, musi być utworzona gminna komisja opieki społecznej - natomiast może być taka komisja utworzona również w gminach wiejskich poniżej 5000 mieszkań-
ców na mocy uchwały właściwego Wydziału Powiatowego.

Ponieważ na Pomorzu niema gmin wiejskich powyżej 5000 mieszkańców, zachodzi tutaj tylko druga ewentualność tj. powołanie po wsiach gminnych komisji opieki społecznej jedynie na podstawie wyraźnej uchwały Wydziału Powiatowego. Na tej zasadzie zostały powołane te komisje tylko w następujących gminach wiejskich na Pomorzu.

Gminne Komisje Opieki Społecznej
/w gminach poniżej 5000 mieszkańców/.

Powiat	Ilość komisji	Przeciętna liczba członków	
		Rady gminnej	Opiekunów społecznych
brodnicki	1	4	1
grudziądzki	1	2	1
starogardzki	3	8	3
świecki	153	10	1
tucholski	2	3	3
Razem:	160 komisji gminnych		

Art. 18. cyt. rozp. stanowi, że w województwach pomorskiem i poznańskiem mają być utworzone wojewódzkie komisje opieki społecznej, w których skład wchodzi:

- 1/ Wojewoda, jako przewodniczący komisji, lub wyznaczony przez niego zastępca
- 2/ starosta krajowy, jako zastępca przewodniczącego komisji,
- 3/ sześciu członków sejmiku wojewódzkiego, wybranych przez sejmik na początku jego kadencji,
- 4/ czterech opiekunów społecznych, będących członkami komisji opieki społecznej w obrębie województwa, powiatowych wzgl. miejskich miast wydzielonych z powiatowego związku komunalnego, powołanych przez właściwą izbę wojewódzką.

5/ czterech przedstawicieli istniejących na obszarze województwa, stowarzyszeń, instytucyj społeczno-opiekuńczych, których listę ustali właściwa izba wojewódzka.

ad 3/ z ramienia sejmiku wojewódzkiego weszli:

- 1/Igna-cy Reder, b.poseł na Sejm z Grudziądza,
- 2/Franciszek Marchewicz, mistrz stolarski z Kościerzyny,
- 3/Andrzej Łącki, rolnik z Starej Kiszewy, pow.kościerski,
- 4/Zygmunt Tebinka, rolnik z Parszkowa, pow.morski,
- 5/Jan Nowak, mistrz stolarski z Grudziądza,
- 6/ks.Józef Wrycza, proboszcz z Wiela, pow.chojnicki.

ad 4/ opiekunowie społeczni:

- 1/Franciszek Berger, urz.Kasy Chorych i radny miasta w Toruniu,
- 2/Władysław Wierzbowski, majster fabryki "Unja" w Grudziądzu,
- 3/Bernard Thrun, emer.listonosz w Osiu, pow.świecki,
- 4/Trojciech Wojczyński, nauczyciel szkoły głuchoniemych w Wejherowie.

ad 5/ instytucje społeczno-opiekuńcze:

- 1/Pomorskie Towarzystwo Opieki nad Dziećmi w Toruniu,
- 2/"Patronat" - Towarzystwo Opieki nad Więźniami w Starogardzie.
- 3/"Opieka Dworcowa" - Komitet Opieki nad dziewczętami i kobietami w Tczewie,
- 4/Towarzystwo Pań Miłosierdzia św.Wincentego a Paulo w Chełmnie.

E/ INWALIDZI WOJENNI.

I/ Sprawy ogólne urzędów
inwalidzkich.

1/ Organizacja terytorjalna.

Na terenie Województwa Pomorskiego działały 4 Referaty Spraw Inwalidów Wojennych przy Starostwach Powiatowych w Grudziądzu, Kościerzynie, Starogardzie i Toruniu, których sieć obejmowała następujące powiaty i miasta wydzielone:

- | | | |
|----------------------------------|---|---|
| 1/ Referat S.I.W. w Grudziądzu | - | miasto Grudziądz oraz powiaty: grudziądzki, brodnicki, działdowski, lubawski i świecki. |
| 2/ Referat S.I.W. w Kościerzynie | - | miasto Gdynię oraz powiaty: kościerski, kartuski i morski. |
| 3/ Referat S.I.W. w Starogardzie | - | powiaty: starogardzki, sepoleński, chojnicki, gniewski, tucholski i tczewski. |
| 4/ Referat S.I.W. w Toruniu | - | miasto Toruń oraz powiaty: toruński, wąbrzeski i chełmiński. |

2/ Stan osobowy.

Na okres budżetowy 1931/32 obowiązywał następujący etat osobowy, ustalony dla Referatów Spraw Inwalidów Wojennych reskryptem Ministerstwa Pracy i Opieki Społecznej z dnia 11.V.1931r.Nr.10435/Pr.II.

Stopień służbowy:	VII.	VIII.	IX.	X.	Razem
Ilość stanowisk:	4	4	7	4	19.

Faktyczny stan osobowy przedstawiał się następująco:

Stopień służbowy:	VIII.	IX.	X.	XI.	XII.	Razem
ilość stanowisk:	1	3	9	4	2	19

Etat funkcjonarjuszy niższych wynosił 1 stanowisko XV.gr.oraz 3 stanowiska XVI.gr.a stan faktyczny wynosił po 1 stanowisku XVI.gr.dla każdego Referatu Spraw Inwalidów Wojennych.

Wykazane wyżej stanowiska urzędników i funkcjonarjuszy niższych podzielone były między poszczególne Referaty Spraw Inwalidów Wojennych jak następuje:

Referat S.I.W.	VIII.	IX.	X.	XI.	XII.	Razem:	XVI.	Ogółem
Grudziądz	1	1	3	-	-	5	1	6
Kościerzyna	-	1	2	1	1	5	1	6
Starogard	-	1	1	2	1	5	1	6
Toruń	-	-	3	1	-	4	1	5
Razem:	1	3	9	4	2	19	4	23

Poniżej imienny wykaz funkcjonarjuszy, zajmujących wykazane wyżej stanowiska:

Referat S.I.W. Grudziądz

- 1/ Franciszek Kuszel, prow.adj.adm.VIII.st.sł. kierownik
- 2/ Łucjan Kamiński, prac.kontr.IX.st.sł.
- 3/ Józef Lewandowski, prac.kontr.X.st.sł.
- 4/ Wiktor Hans, prac.kontr.X.st.sł./do 30.IX.1931r./
- 5/ Jan Pietrzak, prac.kontr.X.st.sł.
- 6/ Bolesław Jastrzemski, woźny XVI.gr.kontr.

Referat S.I.W. Kościerzyna

- 7/ Adolf Gehrke, prow. ad. adm. IX. st. sż. kierownik
- 8/ Edward Krokowski, prac. kontr. X. st. sż.
- 9/ Bernard Urban, prac. kontr. X. st. sż.
- 10/ Antoni Dejna, prac. kontr. XI. st. sż. /do 31.V.1931r./
- 11/ Maksymilian Kozłowski, prac. kontr. XII. st. sż. /do 30.IX.1931
a od 1.X.1931, woźny XVI. gr. kontr. /
- 12/ Paweł Zachmielewski, woźny XVI. gr. kontr. /do 30.IX.1931/

Referat S.I.W. Starogard

- 13/ Leon Jaglewski, prow. adj. adm. IX. st. sż. kierownik
- 14/ Marjan Orlikowski, prac. kontr. X. st. sż.
- 15/ Józef Kawka, prac. kontr. XI. st. sż.
- 16/ Franciszek Bieliński, prac. kontr. XI. st. sż.
zwolniony z dniem 30.IX.1931r. w jego miejsce
przeniesiony został Wiktor Hens z Referat S.I.W.
Grudziądzu/
- 17/ Władysław Kamiński, prac. kontr. XII. st. sż. /zwolniony dnia
30.IX.1931/
- 18/ Stanisław Nowotny, woźny XVI. gr. kontr.

Referat S.I.W. Toruń

- 19/ Stefan Makuracki, prow. adj. adm. X. st. sż. kierownik
- 20/ Paweł Kukulski, prow. adj. adm. X. st. sż.
- 21/ Romana Szrejbertówna, prow. sskr. X. st. sż.
- 22/ Sylwester Cegielski, prac. kontr. XI. st. sż. /do 30.IX.1931/
- 23/ Piotr Otworowski, woźny XVI. gr. kontr.

Poza etatami osobowami opłaconeni byli z kredytów specjal-
nych /Dz.VIII. § 16. poz. 3. budż. Min. Op. społ. / na zasadach okólnika tegoż
Ministerstwa Nr. 622, w brzmieniu zmienionem okólnikami Nr. 644. 688. 695.
718.

- 24/ Dr. Leon Kinowski lekarz kontr. lekarz-ref.Referatu
S.I.W.w Grudziądza
- 25/ Dr. Teodor Homerczyk " " lekarz-ref.Referatu
do dnia 30.IV.1931r. S.I.W.w Kościerzynie
zaś od 1.V.1931r.
Dr.Aleksa-nder Kraszewski
- 26/ Dr. Jan Schwabe lekarz kontr. lekarz-ref.Referatu
S.I.W.w Starogardzie
- 27/ Dr. Albert Szaad " " lekarz-ref.Referatu
S.I.W. w Toruniu.

II. Stan ogólny inwalidów

Wojennych

Poniżej podane zostaje zestawienie stanu osób, którym w następstwie zgłoszonych przez nie roszczeń do zaopatrzenia inwalidzkiego powołane do tego Komisje Lekarskie, przyznały związek między ich uszkodzeniem zdrowia, a odbytą przez nie służbą wojskową.

Stan osób, którym Komisje Rewizyjne /I.K.R.L. wzgl. I.K.O./ przyznały związek ze służbą wojskową, wynosił w dniu 31.III.1932r.

ogółem		w obwodzie Referatu Spraw Inw. Woj.				
		Grudziądz	Kościerzyna	Starogard	Toruń	Razem
		4740	4480	5002	3122	17344
ze stanu kartotekowego przy- pada na poszczególne kat. inw.	zdolnych do zarobkowania /zero %/	481	656	476	660	2273
	utrata zdolności zarobkowej powyżej zero % /stan kartotekowy/	4259	3824	4526	2462	15071
	poniżej 15 %	940	965	822	460	3187
	I. 15 %	991	910	1025	561	3487
	II. 16-24 %	681	655	829	413	2578
	III. 25-34 %	718	626	789	426	2559
	IV. 35-44 %	230	214	285	144	873

OGÓŁEM 17344 INWALIDÓW

Stan inwalidów wojennych według stopnia utraty zdolności zarobkowej

Kateg. inv.	X	IX	VIII	VII	VI	V	IV	III	II	I		
	95% - 100%	85% - 94%	75% - 84%	65% - 74%	55% - 64%	45% - 54%	35% - 44%	25% - 34%	16% - 24%	15%	Poniżej 15%	Zdolnych do zarobkowania
	157	64	410	359	511	886	873	2559	2578	3487	3187	2273

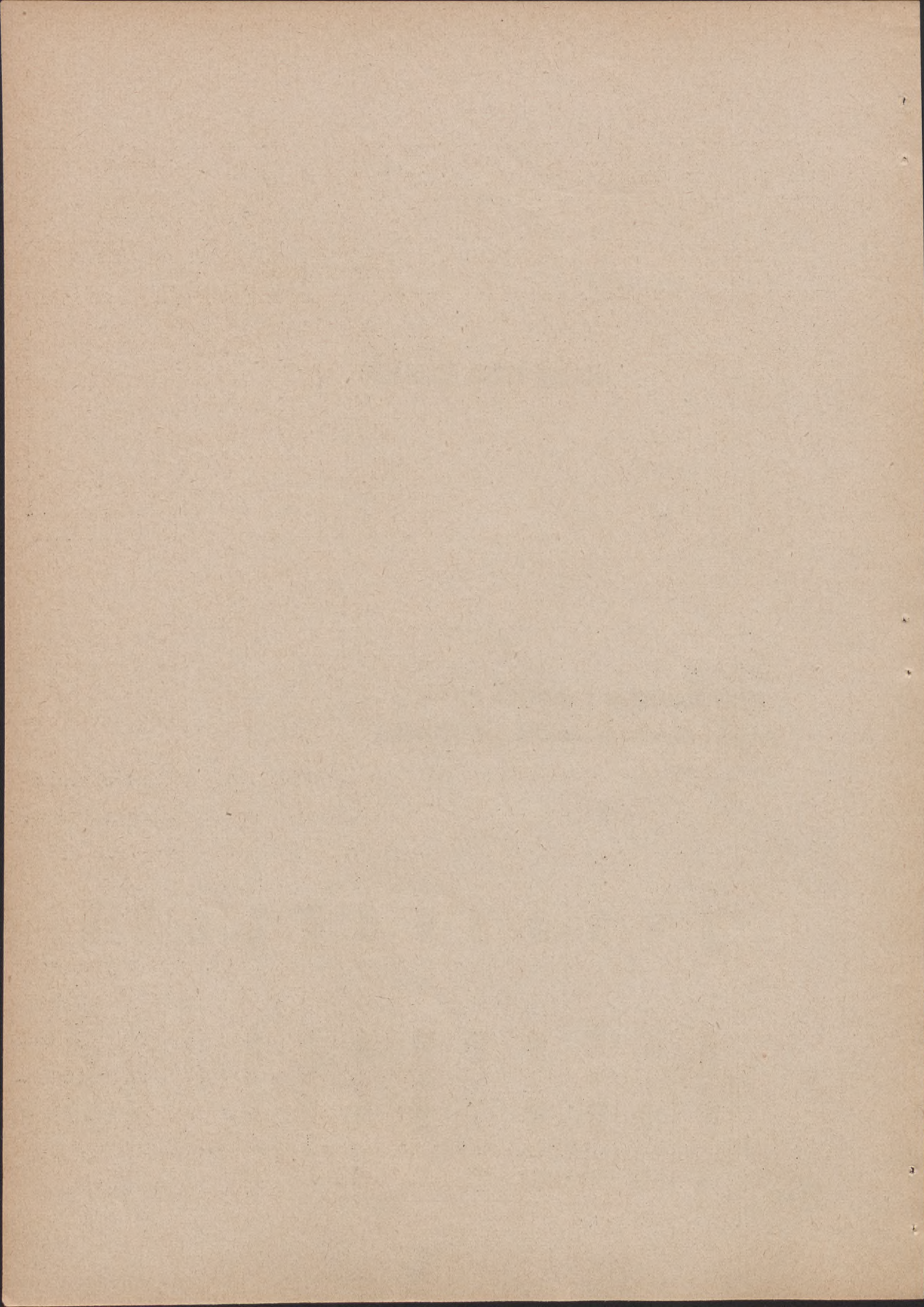

Stan osób, którym Komisje Rewizyjne /I.K.R.L.wzgl.I.K.O./przyznały związek ze służbą wojskową, wynosił w dniu 31.III.1932r.

ogółem		w obwodzie Referatu Spraw Inw.Woj.				
		Grudziądz	Kościerzyna	Starogard	Toruń	Razem
Ze stanu kartotekowego przypada na poszczególne kateg.inwalidztwa i to:	V. 45-54 %	242	168	285	191	886
	VI. 55-64 %	163	95	156	97	511
	VII. 65-74 %	118	74	112	55	359
	VIII. 75-84 %	113	76	142	79	410
	IX. 85-94 %	19	11	24	10	64
	X. 95-100 %	44	30	57	26	157

III. Działalność urzędów

inwalidzkich

1/ Rejestracja inwalidów wojennych.

W okresie sprawozdawczym t.j. od 1.I.1931r. do 31.III.1932r. nie istniała już t.zw. dodatkowa rejestracja przeprowadzana na zasadzie ustawy z dnia 7.III.1929r./Dz.U.R.P.Nr.23.poz.229/, wobec czego przyjmowane były już tylko roszczenia tych osób, które zgłoszone zostały

1/do jednego roku po zwolnieniu z W.P. oraz

2/wprawdzie po upływie jednego roku po zwolnieniu z wojska, jednak udowodnili, iż albo pobierali z Izby Skarbowej zaliczki na poczet zaopatrzenia inwalidzkiego albo też nie pobierali żadnych zaliczek na poczet renty, z powodu utraty zdolności zarobkowej nieupoważniającej do zaopatrzenia, jednakowoż czynili starania o zaopatrzenie inwalidzkie jeszcze w czasie przepisany przez ustawę inwalidzką z dnia 18.III.1921r. t.j. do końca kwietnia 1922r./Urzędy i Biura Rent Wojskowych/

Z powyższych względów cyfry wykazane w następujących tabelach są oczywiście mniejsze, niż w ubiegłym roku sprawozdawczym.

Ruch rejestracyjny przedstawiał się następująco:

W obwodzie Referatu Spraw Inw. Wojennych	Za-rejestrowano /t. zn. wpisano do księgi rejestracyjnej /w roku sprawozdawczym t.j. od 1.I.1931r. do 31.III.1932r. zgłaszających roszczenia				
w	na zasadzie ustawy z dnia 7.III.1929r. /dodatkowa rejestr/	wogóle ponownie z powodu po raz pierwszy odrzucenia poprzedniego zgłoszenia jako spóźnionego /odmowa z art.24/	po raz pierwszy normalnie w ciągu jednego roku po zwolnieniu z wojska	ponownie z powodu uwzględnienia wniosku o normalną rejestrację t.j. uwzględnienia zwłoki w ogłoszeniu/przyznaniu z art. 24/.	Razem /suma rubryk 1 do 4/
	2	3	4	5	6
Grudziądzu	7	2	42	-	51
Kościerzynie	38	7	69	3	117
Starogardzie	117	5	68	-	190
Toruniu	-	-	14	-	14
Razem:	162	14	193	3	372

Z pośród zgłoszonych w roku sprawozdawczym do rejestracji roszczeń do zaopatrzenia inwalidzkiego - Urząd Wojewódzki Pomorski odmówił przyjęcia zgłoszonych roszczeń z przyczyn jak niżej:

Z obwodu Referatu Spraw Inwalidów Wojennych	Urząd Wojewódzki Pomorski - zgodnie z paragrafen 24a rozp. wyk. do ustawy inwalidzkiej - w roku sprawozdawczym /od 1.I. 1931. do 31.III.1932/ odmówił rejestracji zgłoszenia roszczeń ponieważ				
w	zgłoszenia o rejestrację dokonano w terminie spóźnionym t. zn. odnośnie osób chcących się zarejestrować	roszczenie dotyczy okresu nieobjętego ustawą inwl. /n. prz. w armji niemieckiej przed 1. VIII. 1914r. lub po 27. XII. 1918r. /	brak charakteru osoby wojennej /n. prz. robotnik fortyfikacyjny z dziennym wynagrodzeniem/	Razem /suma rubryk 2 do 5/	
I	2	3	4	5	6
Grudziądzu	112	4	1	-	117
Kościerzynie	71	11	1	-	83
Starogardzie	154	4	-	1	159
Toruniu	93	2	-	1	96
Razem:	430	21	2	2	455

2/ Czynności przedrewizyjne.

Czynnościami przedrewizyjnymi są czynności wymienione w przepisach dla I.K.R.L./Monitor Polski z dnia 1.VIII.1929r. Nr. 175, poz. 436/ potrzebne dla skompletowania aktu w tym kierunku, aby nadawał się do rozpatrzenia przez I.K.R.L.

Sprawy skompletowanych akt, a nieprzedstawionych do dnia 31.III. 1932r. I.K.R.L. ilustruje następująca tabela:

W obwodzie Referatu Spraw Inwalidów Woj.	Mimo skompletowania akt - z pośród zarejestrowanych w roku sprawozdawczym t.j. od 1.I.1931. do 31.III.1932. - nieprzedstawiono I.K.R.L. do końca marca 1932. wniosków wobec			
	skompletowania aktu dopiero bezpośrednio przed końcem roku sprawozdawczego /t.j. 31.III.1932r./	niestawienia się strony w roku sprawozdawczym przed I.K.R.L. mimo wezwania jej	innych przy czyn	Razem /rubryka 2 do 4/
1	2	3	4	5
Grudziądzu	3	1	-	4
Kościerzynie	146	7	443	596
Starogardzie	30	-	-	30
Toruniu	-	-	-	-
Razem:	179	8	443	630

Sprawę akt nieskompletowanych i nieprzedstawionych I.K.R.L. ilustruje następująca tabela:

W obwodzie Referatu Spraw Inwalidów Wojennych	Z powodu nieskompletowania akt nie przedstawiono I.K.R.L. w roku sprawozdawczym t.j. do końca marca 1932. wniosków-wobec					
	niezłożenia przez stronę żądanych od niej dowodów /książka woj-skowa, poświad-czenie obyw. polskiego itp./	nienadejścia do-wodów zażądanych od urzędów		śmierci stro-ny jeszcze przed zbadaniem jej przez lek.ref.Ref. S.I.W.	innych przy- czyn	Razem /suma rubryk 2 do 6/
1	2	3	4	5	6	7
Grudziądzu	-	3	5	1	-	9
Kościerzynie	727	3	298	11	-	1039
Starogardzie	10	13	17	-	-	40
Toruniu	-	12	405	4	-	421
Razem:	737	31	725	16	-	1509

Do czynności przedrewizyjnych zalicza się badanie specjalistyczne /§ 9.instrukcji dla I.K.R.L. Monitor Polski z 1929r.Nr.175,poz.436/

Ruch badań specjalistycznych przedstawiają poniższe tabele.

Według ilości oddziałów szpitalnych, na których przebywała jedna osoba:

Referat Spraw Inwalidów Wojennych	Z pośród osób, które w czasie od 1.IV.1931r. do 31.III.1932r.								
	przekazał ogółem do badania specjalistycznego	faktycznie zbadano osób /suma rubryk 4 do 9 niniejszej tabeli/	z tego /rubr.2/było badanych na oddziałach szpitalnych						Wobec czego iloczyn zbadanych osób oraz oddziałów, na których byli badani wynosi więc ilość badań
1	2	3	jednym	dwóch	trzech	czterech	pięciu	sześciu	10
Grudziądzu	91	86	56	23	7	-	-	-	123
Kościerzynie	91	89	54	23	4	5	3	-	147
Starogardzie	79	73	52	6	2	8	2	3	130
Toruniu	50	50	25	19	6	-	-	-	81
Razem:	311	298	187	71	19	13	5	3	481

Według oddziałów szpitalnych, które dokonały badań specjalistycznych.

Z obwodu Refc- ratu Spraw Inwalidów Wo- jennych	Z ogólnej ilości ba- dań spe- cjalistycz- nych	przypada następująca ilość badań w czasie od 1. IV.1931r. do 31. IV.1932r. na poszczególne oddziały szpitalne									
		chirurgicz- ry	rentgenow- ski	nerwowy	wewnętrzny	oczny	gardła, nosa i ucha	dentystycz- ny	psychjatrycz.	weneryczny	bakterjolo- giczny
1	2	3	4	5	6	7	8	9	10	11	12
Grudziądz	123	7	14	12	29	14	19	-	5	1	22
Kościerzyna	147	4	28	17	26	18	23	-	2	-	29
Starogard	130	1	30	7	21	8	14	1	8	-	40
Toruń	81	8	11	8	19	2	13	-	-	1	19
Razem :	481	20	83	44	95	42	69	1	15	2	110

Odnośnie osób przekazanych do badań specjalistycznych niezawsze szpital był w stanie wydać orzeczenie swoje ambulatoryjnie, a więc w dniu, w którym dana osoba do szpitala przybyła, gdyż niejednokrotnie wydanie orzeczenia lekarza specjalisty musiało być poprzedzone obserwacją kilkudniową przez tegoż specjalistę.

Ruch obserwacji szpitalnej przedstawiają poniższe tabele.

Według ilości dni pobytu na obserwacji:

Odnosnie następującej liczby osób, z														
Referatu zbadanych specjalistycznie w czasie od 1.IV.1931r. do 31.IV.1932r. okazała się konieczność pozostawienia ich na obserwacji szpitalnej przez dni														
	jeden	dwa	trzy	cztery	pięć	sześć	siedem	osiem	dziewięć	dziesięć	jedenastę	dwadzieścia jeden	Razem osób / suma rubryk 2 do 13/	Wobec czego ilo- czyn osób oraz dni przebywania w szpitalu wy- nosi razem
1	2	3	4	5	6	7	8	9	10	11	12	13	14	15
Grudziądz	-	-	8	11	3	-	-	-	-	-	1	1	24	115
Kościerz- na	-	1	7	-	5	2	-	-	-	-	1	-	16	71
Starogard	-	2	3	4	5	1	1	-	-	1	-	-	17	77
Toruń	-	-	5	3	3	2	-	-	-	-	-	-	13	54
Razem :	-	3	23	18	16	5	1	-	-	1	2	1	70	317

Według ilości oddziałów szpitalnych, na których prowadzono obserwację:

Z obwodu Referatu Spraw Inw. Woj,	Z pośród pozostawionej na obserwacji szpitalnej							
	ogólnej liczby osób	było badanych w czasie od 1.IV.31. do 31.III.32. na oddziałach szpitalnych	jednym	dwóch	trzech	czte- rech	pięciu	sześć- ciu
1	2	3	4	5	6	7	8	9
Grudziądz	24	8	14	2	-	-	-	42
Kościerz- na	16	3	4	1	5	3	-	49

1	2	3	4	5	6	7	8	9
Starogard	17	1	8	4	4	-	-	45
Toruń	13	1	9	3	-	-	-	28
Razem :	70	13	35	10	9	3	-	164

Obserwacja

Z obwodu Referatu Spraw Inw. W.Oj.	Z pośród dokonanej w czasie od l. IV.31. do 31. III.32. na obserwacji szpitalnej ogólnej ilości badań	przypadek na poszczególne oddziały i to:									
		chirurgiczny	rentgenowski	nerwowy	wewnętrzny	oczny	gardła, nosa i uszu	dentystyczny	psychjatryczny	weneryczny	bakterjologiczny
1	2	3	4	5	6	7	8	9	10	11	12
Grudziądz	42	1	2	2	19	-	1	-	-	1	16
Kościerzyna	49	-	5	1	15	-	-	-	-	-	28
Starogard	45	-	8	1	16	-	2	1	1	-	16
Toruń	28	-	2	-	12	-	1	-	-	1	12
Razem :	164	1	17	4	62	-	4	1	1	2	72

3/ Inwalidzkie Komisje Rewizyjno-Lekarskie.

Na terenie Województwa Pomorskiego działały trzy Inwalidzkie Komisje Rewizyjno-Lekarskie, i to przy Referatach Spraw Inwalidów Wojennych Starostw Powiatowych w Grudziądzu, Starogardzie /zakładnia sprawy obwodu Ref.S.I.W. Starogard i Kościerzyna/ i Toruniu.

Działalność I.K.R.L. trwała nieprzerwanie przez cały rok sprawozdawczy /posiedzenia odbywały się 4 do 8 razy w miesiącu/ i przedstawiała się jak niżej.

OGÓŁEM 5928 SPRAW

Ilość spraw rozpatrzonych
przez Inw.Komisje Rew.Lek.

260	1190	1493	2985
Rewizja w rok po zwol- nieniu z W.P.	Pogor- szenie stanu zdrowia i inne przyczyna	Rewizja termi- nowa	Dodatkowa reje- stracja

OGÓŁEM ZAREJESTROWANO
10798 OSÓB

Dodatkowa rejestracja osób
zgłaszających roszczenia
do zaopatrzenia inwalidz-
kiego w czasie
od 1.VII.1929-31.XII.1930.

4831

1032

4935

Z tego	rozpa- trzone	skomple- towane	Nie- skomple- towane
spraw:	przez I.K.R.L.	/dojrza- łych na I.K.R.L/	

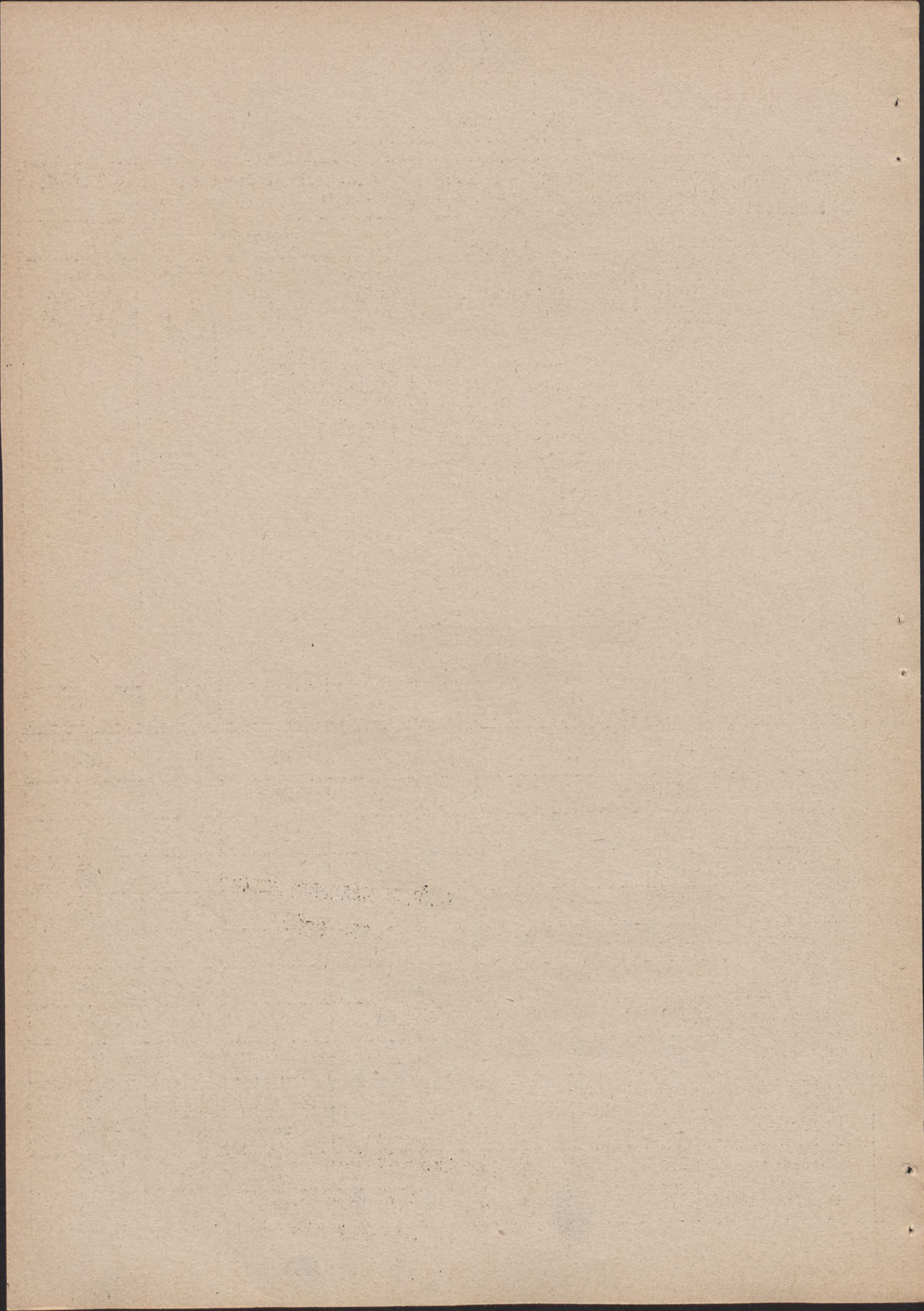

Działalność I.K.R.L.

Inwalidzka Komisja Rewizyjno.-Lekarska w roku sprawozdawczym od 1.I.1931. do 31.III.1932. rozpatrzyła następujące sprawy:

w miesiącu	po raz pierwszy z po- śród osób zgłaszają- cych roszczenia/bez względu na to, w któ- rym roku się zareje- strowały/			ponownie			
	na zasa- dzie ustawy z dn. 7. III. 1929. /do- datko- wa re- jestrac- ja/	normal- nie w ciągu jedne- go ro- ku po zwol- nieniu z woj- ska	z powodu uwzględ- nienia wniosku o normal- ną reje- strację t.j. uwzględ- nienia zwłoki w zgło- szeniu /przyzna- nie z art. 24/	wobec upły- wu ter- minu przy- znane- go zaopa- trze- nia	z powo- du po- gorsze- nia stanu zdrow- wia	z in- nych przy- czyn	Razem /rubry- ki 2 do 7/
1	2	3	4	5	6	7	8
styczeń 1931	178	16	4	74	91	1	364
luty	193	9	3	78	128	-	411
marzec	224	16	4	61	149	2	456
kwiecień	204	9	2	68	113	2	398
maj	225	8	2	69	122	2	428
czerwiec	184	12	2	63	77	3	341
lipiec	134	10	2	87	71	5	309
sierpień	172	18	4	128	52	6	380
wrzesień	207	19	3	164	62	4	459
październik	211	23	2	116	34	1	387
listopad	215	8	2	126	34	3	388
grudzień	242	11	1	126	32	5	417
styczeń 1932.	219	18	3	87	42	4	373

1	2	3	4	5	6	7	8
lutym 1932.	201	22	3	121	61	9	417
marzec	176	18	6	125	70	5	400
Razem:	2985	217	43	1493	1138	52	5928

według obwodów Referatów S.I.W.

Inwalidzka Komisja Rewizyjno-Lekarska w roku sprawozdawczym od 1.I. 1931. do 31.III.1932. rozpatrzyła następujące sprawy:

z obwodu Referatu Spraw Inwa. Woj.	po raz pierwszy z pośród osób zgłaszających roszczenia/ bez względu na to w którym roku się zarejestrowały/			ponownie			Razem /ru- bryki 2 - 7/
	na zasadzie ustawy z dn. 7. III 1929r. /do- datko- wa re- gistra- cja/	normal- nie w ciągu jednego roku po zwolnie- niu z wojska	z powodu uwzględ- nienia wniosku o normal- ną reje- strację t.j. uwzględ- nienia zwłoki w ogłosze- niu /przyzna- nie z art. 24/	wobec upły- wu ter- minu przy- znane- go zaopa- trze- nia	z powo- du po- gorsze- nia stanu zdro- wia	z innych przy- czyn	
1	2	3	4	5	6	7	8
Grudziądz	213	69	32	422	286	16	1638
Kościerz- na	616	27	--	454	285	8	1390
Sterogard	604	63	11	395	381	27	1481
Toruń	952	58	--	222	186	1	1419
Razem:	2985	217	43	1493	1138	52	5928

4/ Inwalidzka Komisja Odwoławcza..

Sprawy rozpatrzone przez Inwalidzką Komisję Odwoławczą przy Urzędzie Wojewódzkim Pomorskim stanowiły w stosunku do spraw rozpatrzonych przez 3 Inwalidzkie Komisje Rewizyjno-Lekarskie /I. instancji/ 37 %.

Ze spraw rozpatrzonych przez Inwalidzką Komisję Odwoławczą 53 % przypada na t.zw. dodatkową rejestrację. Odsetek tych spraw w przyszłym roku sprawozdawczym 1932/33 wzrośnie jeszcze i przypuszczalnie dojdzie do wysokości 60-70 % /jak to wynika z danych zbieranych już obecnie t.j. od 1.IV.1932r. dla następnego sprawozdania/. W okresie sprawozdawczym, bowiem wpływały /i wpływają obecnie/ zażądane dokumenty od władz krajowych, a przede wszystkim zagranicznych.

Działalność I.K.O. w obecnym roku sprawozdawczym ilustrują następujące zestawienia: w podziale miesięcznym.

Inwalidzka Komisja Odwoławcza w czasie od 1.I.1931r. do 31.III.1932r.									
miesiąc	zakładła definitywnie orzeczeniem i to w stosunku do zaskarżonego orzeczenia I. instancji				odroczyła				Ogółem rozpatrzono
	przychyłnie	odmownie bez zmiany	odmownie na gorsze	Razem	z powodu obecności strony	celem zbada- nia specja- listycz- nego	celem uzu- peł- nienia dowo- dów	Razem	
1	2	3	4	5	6	7	8	9	10
1931. styczeń	40	56	-	96	3	2	4	9	105
luty	44	61	-	105	1	-	-	1	106
marzec	87	104	-	191	11	2	3	16	207
kwiecień	117	84	-	201	3	6	1	10	211
maj	60	42	-	102	1	2	1	4	106
czerwiec									
lipiec	94	99	-	193	13	1	-	14	207
sierpień	37	60	-	97	5	1	1	7	104

1	2	3	4	5	6	7	8	9	10
wrzesień	109	84	-	193	14	2	5	21	214
paździer- nik	93	91		184	11	5	5	21	205
listopad	54	38		92	13	-	2	15	107
grudzień	50	52		102	2	-	1	3	105
1932 styczeń	59	121		180	24	1	-	25	205
luty	45	47		92	14	-	-	14	106
marzec	86	93		179	27	1	1	29	208
Razem:	975	1032		2007	142	23	24	189	2196

w podziale miesięcznym.

Inwalidzka Komisja Odwoławcza w czasie od 1.I.1931r.do 31.III.1932r.						
w miesiącu	rozpatrywała następujące grupy spraw odwoławczych.					
	z dodat- kowej rejestracji	termino- wej re- wizji lek.	badania wszczę- tego na prośbę strony z powo- du rze- komego pogor- szenia zdrowia	z rewizji prze- prowa- dzonej normal- nie po- raz I-szy	uchylo- nych przez N.T.A. w try- bie nadzo- ru	Razem
1	2	3	4	5	6	7
1931. styczeń	42	8	33	13	-	96
luty	60	16	25	3	1	105
marzec	89	27	48	23	4	191
kwiecień	120	24	46	11	-	201
maj	41	16	30	15	-	102
czerwiec	Przygotowywanie spraw na następne półrocze					
lipiec	111	21	50	11	-	193
sierpień	58	4	32	3	-	97

1	2	3	4	5	6	7
wrzesień	96	22	59	16	-	193
październik	110	4	59	11	-	184
listopad	52	8	25	7	-	92
grudzień	55	8	33	6	-	102
styczeń 1932.	94	10	62	14	-	180
luty	51	13	21	7	-	92
ma-rzec	93	22	43	21	-	179
Razem:	1072	203	566	161	5	2007

w podziale terytorjalnym.

Inwalidzka Komisja Odwoławcza w czasie od 1.I.1931r.do 31.III.1932r.						
Z obwodu Referatu Spraw Inw. Woj.	rozpatrywała następujące grupy spraw odwoławczych					
	z dodat- kowej re- jestracji	termi- nowej rewi- zji lek.	badania wszczę- tego na prośbę strony z powo- du rze- komego pogo- szenia zdrowia	z rewizji przepr- wadzonej normalnie poraz I-szy	uchylonych przez N.T. A. oraz w trybie nad- zoru	Razem
1	2	3	4	5	6	7
Grudziądz	269	67	136	29	3	504
Kościerzyna	307	62	167	48	1	585
Starogard	304	38	196	64	1	603
Toruń	192	36	67	20	-	315
Razem	1072	203	566	161	5	2007

5/ Dodatkowa rejestracja.

W rozdziale tym wykazane są sprawy jedynie tych osób, które na podstawie ustawy z dnia 7.III.1929r./Dz.U.R.P.Nr.23 poz.229/zgłosiły swe roszczenia do zaopatrzenia inwalidzkiego w czasie od 1.VII.1929r.do 31.XII.1930r.

Dodatkowa rejestracja.

W obwodzie Referatu Spraw Inw. Woj,	Z pośród zarejestrowanych w czasie od 1.VII.29r.do 31.III.1932r.roszczeń do zaopatrzenia inwalidzkiego /suma rubryk 3 do 5/	doznało następującego załatwienia:		
1	2	3	4	5
Grudziądz	3136	1316	83	1727
Kościerzyna	2721	1086	596	1039
Starogard	3243	1138	345	1760
Toruń	1708	1291	8	409
Razem:	10798	4831	1032	4935

Procentowy stosunek rodzaju spraw rewizyjnych.

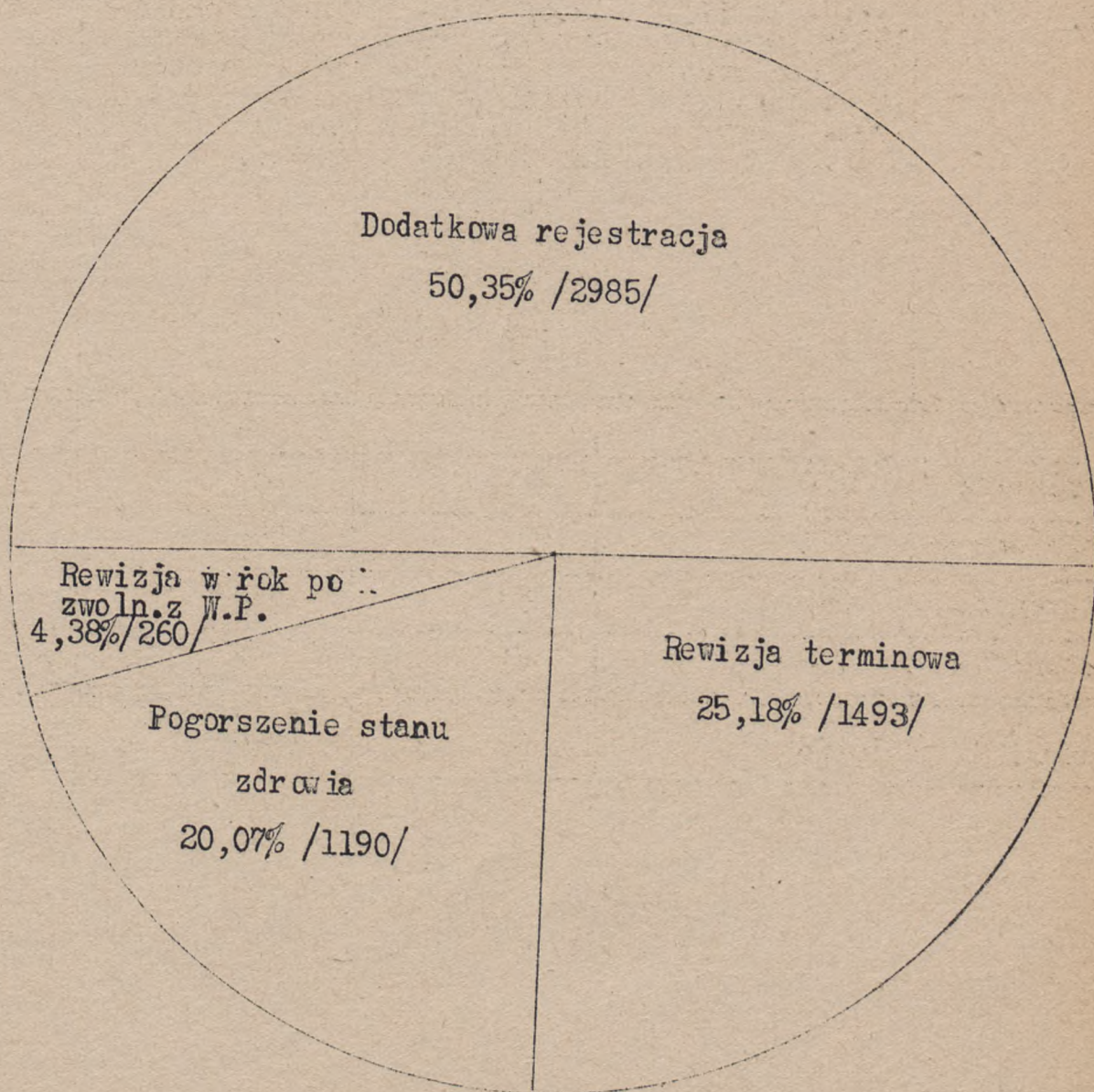

/cyfry w nawiasach oznaczają liczby inwalidów/

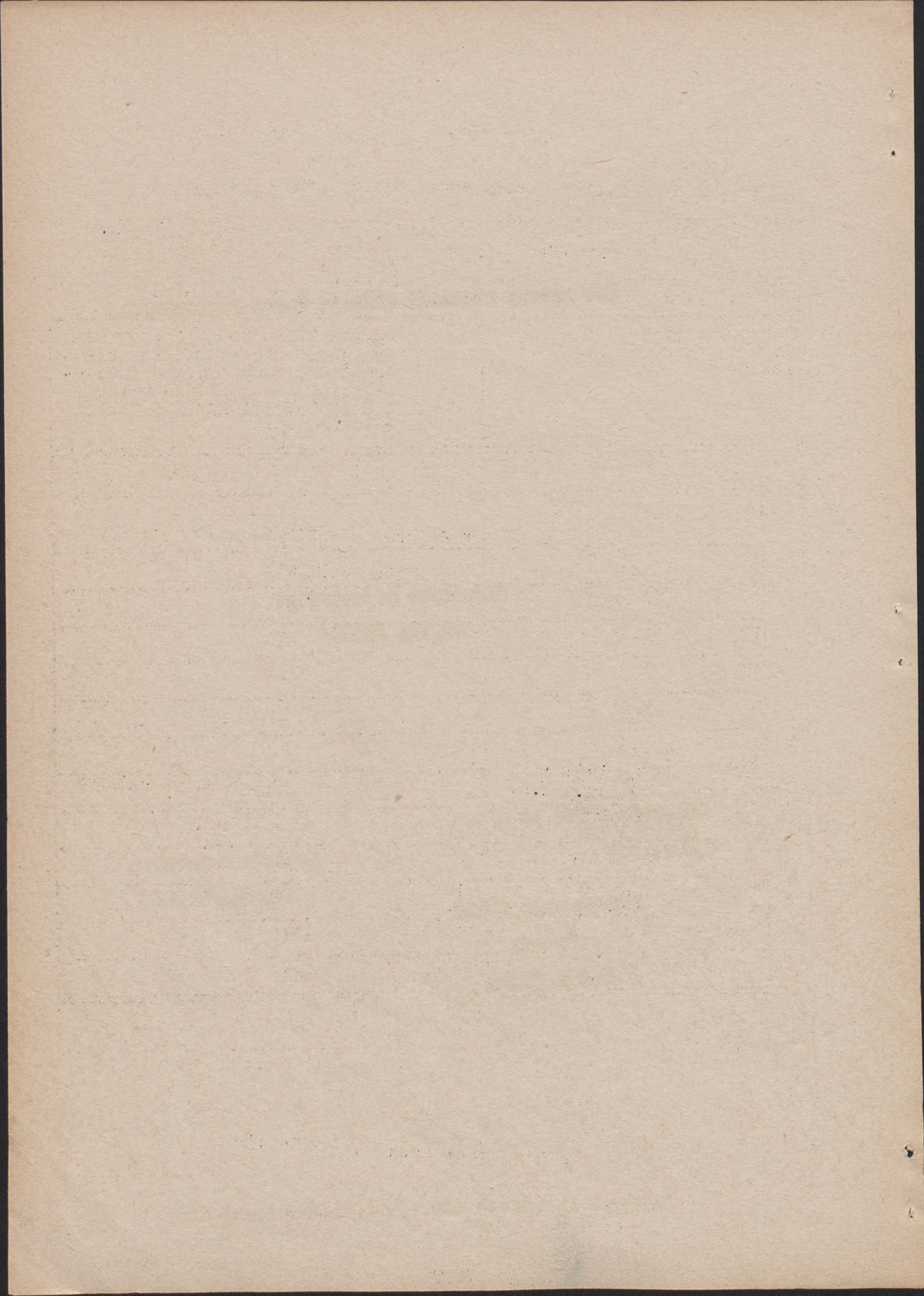

Przyznanie stopnia utraty zdolności zarobkowej odnośnie wniosków pochodzących z dodatkowej rejestracji.

I.K.R.L. przyznała w okresie od 1.VII.1929r. do 31.III.1932r.		
następujący stopień utraty zdolności zarobkowej		osobom które zostały przez nią zbadane, a które zgłosiły roszczenia do zaopatrzenia inwalidzkiego na zasadzie ustawy z dnia 7.III.1929r./dodatkowa rejestracja/
1		2
	poniżej 15 %	902
	I 15 %	482
	II 16-24 %	267
	III 25-34 %	213
	IV 35-44 %	48
	V 45-54 %	27
	VI 55-64 %	10
	VII 65-74 %	5
	VIII 75-84 %	6
	IX 85-94 %	-
	X 95-100 %	8
	Zarobkowo zdolnych	1517
	Bez związku	1346
	Razem:	4831

Zaliczono do kategorii

IV. Opieka specjalna nad
inwalidami wojennymi.

Poza zaopatrzeniem pieniężnym, ustawa inwalidzka przewiduje inne jeszcze świadczenia na rzecz inwalidów wojennych, a mianowicie w formie specjalnej.

1/ Protezowanie.

według rodzaju protez:

Z pośród będących w dniu 31.III.1932r. w ewidencji inwalidów wojennych			
posiadała następujące protezy	liczba inwalidów wojennych	w czasie od 1.I.31r. do 31.III.1932r. otrzymali	
		nowe protezy	naprawę protez
1	2	3	4
sztuczne kończyny dolne	349	75	71
aparaty pomocnicze na kończyny dolne	123	36	2
obuwie ortopedyczne	425	190	—
sztuczne kończyny górne	157	12	13
aparaty pomocnicze na kończyny górne	32	5	—
gorsety	4	1	—
kule i laski	7	4	—
wózki rowerowe	6	3	1
wózki do popychania przez osoby drugie	5	1	—
sztuczne gałki oczne	143	52	—
protezy zębne	14	2	—
opaski przepuklinowe i brzuszne	22	5	—
słuchawki	1	—	—
rezervoary do moczu	2	1	—
okulary	13	2	—
Razem:	1.303	389	87

2/ Leczenie

W czasie od 1. IV. 1931r. do 31. III. 1932r. Referat Spraw Inw. Woj.	wystawił					Razem
	ogólną ilość prze- kazów na le- czenie	z tego przypada - w następstwie decyzji Kasy Chorych - na leczenie				
1	2	ambula- toryjne	szpi- talne	sanato- ryjne	w zakładach psychjatrzy- cz- nych	7
Grudziądzu	323	306	9	7	1	323
Kościerzynie	205	197	6	1	1	205
Starogardzie	189	171	12	3	3	189
Toruniu	97	80	11	6	-	97
Razem:	814	754	38	17	5	814

3/ Szkolenie.

Na terenie Województwa Pomorskiego nie istnieją żadne specjalne zakłady dla szkolenia inwalidów wojennych, wobec czego szkoleni są oni w razie potrzeby w odpowiednich zakładach na terenie innych województw.

W roku 1931 szkoliło się 3 inwalidów wojennych na kursie straży leśnej i polowej w Niepołomicach.

4/ Kapitalizacja rent inwalidów woj.

W roku sprawozdawczym przekazano Izbie Skarbowej w Poznaniu 40 wniosków w sprawie skapitalizowania rent inwalidzkich. Z tego Izba Skarbowa uwzględniła 21 wniosków na kwotę zł. 45.495.15 gr.-

V. Inwalidzi przedwojenni

i azylanci

Poza inwalidami wojennymi istnieją na terenie tut. Województwa inwalidzi z przedwojennego okresu t. zw. inwalidzi przedwojenni, pobierający ze Skarbu Państwa zaopatrzenie pieniężne według specjalnych norm.

Stan ogólny.

W dniu 31. III. 1932r. Referaty Spraw Inw. Woj. posiadały				
odnośnie inwalidów	ogólna ilość aktów / suma rubryk 3 do 5/	z tego		
		brak zgłoszenia stron o wypłatę zaopatrzenia pieniężnego	nie pobiera zaopatrzenia pieniężnego z powodu odpowiedniego stopnia utraty zdolności zarobkowej	pobiera zaopatrzenie pieniężne
1	2	3	4	5
przedwojennych	3692	3120	333	239
azylantów	3	--	--	3
Razem:	3695	3120	333	242

według obwodów Referatów Spraw Inw. Woj.

W obwodzie Referatu Spraw Inw. Woj.	I. K. R. L. w czasie od 1. I. 1931r. do 31. III. 1932r. rozpatrywała sprawy		
	inwalidów przedwojennych	azylantów	Razem
1	2	3	4
Grudziądz	29	-	29
Kościerzyna	14	-	14
Starogard	25	-	25
Toruń	10	2	12
Razem:	78	2	80

F. INSTYTUCJE SPOŁECZNE.

I. Statystyka instytucji
opiekuńczych

Nadzorowi i kontroli nad działalnością instytucji opiekuńczych w myśl rozporządzenia Prezydenta R.P. z dnia 22 kwietnia 1927r./Dz.U.R.P. Nr. 40 poz. 354/ w brzmieniu rozp. Prez. R.P. z dnia 22. III. 1928 /Dz.U.R.P. Nr. 38 poz. 359/ podlegają stowarzyszenia i związki, oraz instytucje i zakłady, których cele należą do zakresu opieki społecznej w myśl art. 2 ustawy z dnia 16. VIII. 1923r. o opiece społecznej /Dz.U.R.P. Nr. 92 p. 726/ łącznie z rozp. Ministra Pracy i Opieki Spł. z dnia 7. IV. 1931 /Dz.U.R.P. Nr. 42 p. 382/

W roku sprawozdawczym podlegały nadzorowi państwowemu następujące instytucje opiekuńcze:

1/ Zakłady

Lp.	Powiat wzgl. miasto wydzielone	Lp.	Nazwa zakładu	Siedziba	Charakter	Przeznaczenie
1	2	3	4	5	6	7
1.	brodnicki	1.	Sieroci- niec św. Józefa	Brodnica	zamkn.	schronisko dla dzieci od 3 - 14 lat
		2.	Deu - tsches Kinder- heim	Brodnica	zamkn.	schronisko dla dzieci do lat 14.
		3.	Stacja Opieki nad Matką i Dziec- kiem	Brodnica	otw.	jak nazwa
		4.	Miejski Przytu- łek dla starców	Lidzbark	zamkn.	dom opieki dla starców

1	2	3	4	5	6	7
2.	Chełmiński	1.	Zakład SS. Miłosierdzia	Chełmno	mieszany /zamkn. i otwarty/	a/żłódek b/schronisko dla dzieci c/dom opieki dla starców
		2.	Ewng. Waisenhaus	Chełmno	zamkn.	schronisko dla dzieci
		3.	Internat Kresowy	Chełmno	zamkn.	schronisko-bursa dla dziewcząt.
		4.	Miejski Dom Ubogich	Chełmno	zamkn.	schronisko dla dorosłych ubogogminnych.
		5.	Dom Miśnyjny Zgromadzenia SS. Pasterek	Pniewite	zamkn.	dom ochrony kobiet moralnie upadłych
		6.	Stacja Opieki nad Matką i Dzieckiem	Chełmno	otw.	jak nazwa
3.	chojnicki	1.	Sierociniec przy Zakładzie św. Boromeusza	Chojnice	zamkn.	a/schronisko dla sierot do lat 14. b/żłódek dla dzieci do lat 3.
		2.	Pomorski Krajowy Zakład Wychowawczy	Chojnice	zamkn.	a/zakład poprawczy dla chłopców b/dom pracy przy musowej c/dom opieki dla starców
		3.	Szpital św. Ducha	Chojnice	zamkn.	schronisko dla dorosłych
		4.	Przytułek Miejski	Chojnice	zamkn.	schronisko dla dorosłych
		5.	Szpital Kościelny	Brusy	zamkn.	dom opieki dla starszych kobiet oraz wdów
		6.	Stacja Opieki nad Matką i Dzieckiem	Lipienice	otw.	jak nazwa

1	2	3	4	5	6	7
4.	działdowski	1.	Stacja Opieki nad Matką i Dzieckiem	Działdowo	otw.	jak nazwa
		2.	Dom Miejski	Działdowo	zamkn.	dom opieki dla starców
5.	Gdynia	1.	Stacja Opieki nad Matką i Dzieckiem	Gdynia	otw..	jak nazwa
		2.	Schronisko Misji Dworcowej	Gdynia	otw.	Misja Dworcowa dla kobiet
6.	Grudziądz m.	1.	Sierociniec im. św. Józefa /dla kat. chłopców/	Grudziądz	zamkn.	schronisko dla dzieci do lat 14
		2.	Sierociniec im. W. W. Świętych /dla kat. dziewcząt/	Grudziądz	zamkn.	schronisko dla dzieci do lat 14
		3.	Fundacja Petersona /sierociniec dla ewng. chłopców/	Grudziądz	zamk.	schronisko dla dzieci do lat 14
		4.	Fundacja Bormanna /sierociniec dla ewangel. dziewcząt/	Grudziądz	zamkn.	schronisko dla dzieci do lat 14
		5.	Internat Kresowy	Grudziądz	zamkn.	schronisko-bursa dla chłopców
		6.	Miejski Żłóbek dla niemowląt	Grudziądz	zamkn.	żłóbek
		7.	Stacja Opieki nad Matką i Dzieckiem	Grudziądz	otwart.	jak nazwa
		8.	Fundacja Wolltera /przytułek dla niezamężnych kobiet/	Grudziądz	zamkn.	dom opieki dla kobiet
		9.	Ewang. Hospital	Grudziądz	zamkn.	dom opieki dla ewang. kobiet

1	2	3	4	5	6	7
		10.	Miejski Zakład dla Starców i kalek	Grudziądz	zamkn.	dom opieki dla starców ew. obojga płci
		11.	Fundacja ewng. Bractwa biednych	Grudziądz	zamkn.	dom opieki dla starców ewng. obojga płci
		12.	Złóbek dzienny Fabryki Polsk. Przemysłu Gumowego	Grudziądz	otw.	jak nazwa
7.	grudziądzki	1.	Stacja Opieki nad Matką i Dzieckiem	Małe Tarпно	otw.	jak nazwa
		2.	Rzym.kat. Szpital ubogich	Radzyn	zamkn.	dom opieki dla starców
8.	kartuski	1.	Zakład Sierot św. Wincentego a Paulo	Kartuzy	zamkn.	a/schronisko -bursa dla dzieci od 3-18 lat b/dom opieki dla starców
		2.	Diasporahaus	Kobysewo	zamkn.	dom opieki dla starców
		3.	Stacja Opieki nad Matką i Dzieckiem	Sulęczyno	otw.	jak nazwa
9.	kościerski	1.	Stacja Opieki nad Matką i Dzieckiem	Kościierzyna	otw.	jak nazwa
		2.	Miejski Dom Ubogich	Kościierzyna	zamk.	dom opieki dla starców
10.	lubawski	1.	Szpital św. Jerzego	Lubawa	zamkn.	a/schronisko dla dzieci b/dom opieki dla starców
		2.	Szpital św. Walentego	Lubawa	zamk.	schronisko dla dorosłych /starców/
		3.	Miejski Dom Ubogich	Lubawa	zamkn.	schronisko dla dorosłych /starców i kalek/
		4.	Szpital Kościelny	Nowemiasło	zamkn.	schronisko dla dorosłych /starców/

1	2	3	4	5	6	7
		5.	Stacja Opieki nad Matką i Dzieckiem	Lubawa	otw.	jak nazwa
11.	sępoleński	1.	Dom św. Elżbiety	Kamień	zamkn.	a/schronisko dla dzieci do lat 14 b/dom opieki dla starców
		2.	Zakład św. Anny	Kamień	zamkn.	dom ochrony dziewcząt moralnie zaniedbanych
		3.	Zakłady Pom. Tow. Dżakonji	Więcbork	zamkn.	a/żłódek dla niemowląt do lat 3. b/dom opieki dla starców c/schronisko dla dzieci od lat 3 do 14.
		4.	Stacja Opieki nad Matką i Dzieckiem	Sępólno	otw.	jak nazwa
12.	starogardzki	1.	Dom św. Franciszka	Starogard	zamkn.	schronisko dla dzieci do lat 14.
		2.	Przytulisko Miejskie	Starogard	zamkn.	dom opieki dla dorosłych/starców/
		3.	Stacja Opieki nad Matką i Dzieckiem	Starogard	otw.	jak nazwa
		4.	Żłódek dzienny Polsk. Mon. Tytoniowego	Starogard	otw.	jak nazwa
13.	świecki	1.	Dom św. Jana	Świecie	zamk.	schronisko dla dzieci
		2.	Krajowy Zakład Psychiatryczny/Oddział dla dzieci/	Świecie	zamk.	oddział dla umysłowo-chorych i upośledzonych dzieci.
		3.	Dom Misyjny SS. Pasterek od Opatrzności Boskiej	Topolno	zamk.	dom ochrony kobiet moralnie upadłych.

1	2	3	4	5	6	7
		4.	Zakład św. Józefa	Osie	zamkn.	dom opieki dla starców
		5.	Powiatowy Zakład Opieki Społecznej /przysiółek dla starców pod wezwaniem Królowej Korony Polskiej/	Gołuszyce	zamkn.	a/dom opieki dla starców b/żłódek powiatowy
		6.	Stacja Opieki nad Matką i Dzieckiem	Swiecie	otw.	jak nazwa
14.	tczewski	1.	Żłódek Powiatowy	Gniew	zamkn.	żłódek dla niemowląt do lat 3.
		2.	Stacja Opieki nad Matką i Dzieckiem	Tczew	otw.	jak nazwa
		3.	Dom Starców SS. Dżakonisek	Tczew	zamkn.	dom opieki dla starców
		4.	Opieka Dworcowa	Tczew	otw.	misja dworcowa dla kob.
15.	Toruń m.	1.	Żłódek św. Antoniego	Toruń	zamkn.	żłódek dla niemowląt
		2.	Schronisko Miejskie	Toruń	zamkn.	schronisko dla dzieci
		3.	Stacja Opieki nad Matką i Dzieckiem	Toruń	otw.	jak nazwa
		4.	Miejski Dom św. Józefa	Toruń	zamkn.	dom opieki dla starców
		5.	Miejski Dom Starców	Toruń	zamkn.	dom opieki dla starców
		6.	Internat dla dziewcząt kształcących się zawodowo	Toruń	zamkn.	bursa dla dziewcząt
		7.	Stacja "Matka i Dziecko"	Toruń	otw.	jak nazwa
		8.	Żłódek dzienny	Toruń	otw.	jak nazwa

1	2	3	4	5	6	7
16.	torzński	1.	Zakład św. Antoniego	Grabia	zamkn.	schronisko -bursa dla dzieci od lat 4-16
		2.	Schronisko Powiatowe	Otkoczyn	zamkn.	schronisko -bursa dla dzieci od lat 4-16
		3.	Stacja Opieki nad Matką i Dzieckiem	Chełmża	otw.	jak nazwa
		4.	Miejski Dom Ubogich	Chełmża	zamkn.	schronisko dla dorosłych
		5.	Dom Starców i Ułomnych	Chełmża	zamkn.	jak nazwa
17.	tucholski	1.	Miejski Dom Ubogich	Tuchola	zamkn.	dom opieki dla starców
		2.	Stacja Opieki nad Matką i Dzieckiem	Tuchola	otw.	jak nazwa
18.	wąbrzeski	1.	Sierociniec im. gen. Hallera	Ostrowite	zamkn.	schronisko -bursa dla dzieci od lat 16.
		2.	Stacja Opieki nad Matką i Dzieckiem	Wąbrzeźno	otw.	jak nazwa
		3.	Powiatowy Przytułek dla starców	Wąbrzeźno	zamkn.	dom opieki dla starców
19.	morski	1.	Krajowe Zakłady Opieki Społ. / Oddział dla głuchoniemych	Wejherowo	zamkn.	zakład dla dzieci głuchoniemych
		2.	Stacja Opieki nad Matką i Dzieckiem	Jastarnia	otw.	jak nazwa
		3.	Przytułek Miejski	Wejherowo	zamkn.	dom opieki dla starców
		4.	Przytułek dla Starców przy Klasztorze św. Elżbiety	Puck	zamkn.	dom opieki dla starców

1	2	3	4	5	6	7	8	9	10
Grudziądz m.	2	4	1	-	-	7	1	8	
grudziądzki	-	-	-	-	-	-	1	1	
kartuski	-	-	lx	-	-	1	1	2	x obejmuje także dom opieki dla starców
kościerski	-	-	-	-	-	-	1	1	
lubawski	-	lx	-	-	-	1	1	2	x obejmuje także dom opieki dla starców
sępoleński	lx	lxx	-	-	-	2	1	3	x także schronisko dla dzieci i dom opieki dla starców xx w tem dom opieki dla starców
starogardzki	1	1	-	-	-	2	1	3	
świecki	lx	1	-	1	-	3	1	4	x żłóbek dla niemowląt i dom opieki dla starców
teczewski	1	-	-	-	-	1	1	2	
Toruń m.	2	1	1	-	-	4	1	5	
toruński	-	-	2	-	-	2	1	3	
tucholski	-	-	-	-	-	-	1	1	
wąbrzeski	-	-	1	-	-	1	1	2	
morski	-	-	-	-	1	1	4	5	
Razem:	9	14	7	1	1	32	22	54	

Ilość zakładów dla dorosłych
przedstawia się następująco:

Powiat wzgl. miasto wydzie- lone	Zakłady dla dorosłych						Ogółem	Uwa- gi
	opieki zamkniętej					opieki otwartej		
	schroniska	domy opieki	domy pracy - przymusowej	domy ochrony kobiet	razem	misje dworcowe		
1	2	3	4	5	6	7	8	9
brodnicki	-	1	-	-	1	-	1	
chełmiński	-	1	-	1	2	-	2	
chojnicki	2	1	lx	-	4	-	4	x w tem zakład poprawczy dla chłopców i dom opieki dla starców
działdowski	-	1	-	-	1	-	1	
Gdynia	-	-	-	-	-	1	1	
gniiewski	-	-	-	-	-	-	-	
Grudziądz m.	-	4	-	-	4	-	4	
grudziądzki	-	1	-	-	1	-	1	
kartuski	-	1	-	-	1	-	1	
kościerski	-	1	-	-	1	-	1	
lubawski	3	-	-	-	3	-	3	
sępoleński	-	-	-	1	1	-	1	
starogardzki	-	1	-	-	1	-	1	
świecki	-	2	-	1	3	-	3	
tczewski	-	1	-	-	1	1	2	
Toruń m.	-	2	-	-	2	-	2	
toruński	1	1	-	-	2	-	2	

1	2	3	4	5	6	7	8	9
tucholski	-	1	-	-	1	-	1	
wąbrzeski	-	1	-	-	1	-	1	
morski	-	2	-	-	2	-	2	
Razem:	6	22	1	3	32	2	34	

W zestawieniu sumarycznym przedstawia się ilość wszystkich zakładów /dla młodzieży i dzieci oraz dla dorosłych/ następująco:

L. p.	Powiat wzgl. miasto wydzielone	zakłady dla			Ogółem
		dzieci	doro- szych	dzieci i dorosłych /wspólne zakłady z osobnymi oddziałami/	
1	2	3	4	5	6
1.	brodnicki	3	1	-	4
2.	chełmiński	3	2	1	6
3.	chojnicki	3	4	-	7
4.	działdowski	1	1	-	2
5.	Gdynia	1	1	-	2
6.	Grudziądz m.	8	4	-	12
7.	grudziądzki	1	1	-	2
8.	kartuski	1	1	1	3
9.	kościerski	1	1	-	2
10.	lubawski	1	3	1	5
11.	sępoleński	1	1	2	4
12.	starogardzki	3	1	-	4
13.	świecki	3	3	1	7
14.	tczewski	2	2	-	4
15.	Toruń m.	5	2	-	7
16.	toruński	3	2	-	5

1	2	3	4	5	6
17.	tucholski	1	1	-	2
18.	wąbrzeski	2	1	-	3
19.	morski	5	2	-	7
Razem:		48	34	6	88

2/ Stowarzyszenia:

Wykaz imienny:

L. p.	Powiat wzgl. miasto wydzielone	Lp.	Nazwa	Siedziba	Cel
1	2	3	4	5	6
s t o w a r z y s z e n i a					
1.	brodnicki		"Patronat" T-wo opieki nad więźniami	Brodnica	opieka nad więźniami, pośrednictwo pracy po zwolnieniu z więzienia
2.	chełmiński	1.	Towarzystwo Opieki nad Matką i Dzieckiem	Chełmno	opieka nad matką i dzieckiem, dostarczenie mleka dla matek i dzieci
		2.	Wohlfahrts-verein Deutscher Frauen	Chełmno	wspieranie ubogich; wydzielanie żywności dla ubogich
3.	chojnicki	1.	"Patronat" T-wo Op.nad więźniami	Chojnice	opieka nad więźniami
		2.	Bettelakademie	Chojnice	opieka nad ubogimi
		3.	Verein für Verwaiste Knaben und Mädchen ewang. Bekenntnisses	Chojnice	opieka nad dziećmi wyznania ewang.
		4.	Deutsche Frauenhilfe	Czersk	opieka nad ubogimi
4.	działdowski		Komi-tet Opieki nad Dziećmi	Działdowo	opieka nad ubogimi dziećmi do lat 14, zakup odzieży, żywności i lekarstw.

1	2	3	4	5	6
5.	Grudziądz	1.	Wohlfahrtsverein Deutscher Frauen	Grudziądz	wspieranie u- bogich
6.	grudziądzki	1.	Ewang. Frauenhilfe des Kirchspiels	Lisnowo	opieka nad u- bogimi
		2.	Ewang. Frauenhilfe	Piaski	wspieranie ubo- gich parafji ewang. Piaski
		3.	Frauenhilfe für die ewang. Kirchen- gemeinde	Łasin	opieka nad u- bogimi wyzn. ewang.
		4.	Komitet Opieki nad Dzieckiem	Łasin	opieka nad u- bogimi dzieć- mi
7.	kartuski		Wohlfahrtsverein deutscher Frauen für Kartuzy und Umgebung	Kartuzy	wspieranie u- bogich i cho- rych
8.	kościerski	1.	Frauenverein	Kościerzyna	opieka nad u- bogimi
		2.	Towarzystwo "Polek"	Skarszewy	opieka nad u- bogimi
		3.	Frauenverein	Skarszewy	opieka nad u- bogimi
		4.	Koło Polek	Kościerzyna	opieka nad u- bogimi
9.	sępoleński	1.	Towarzystwo Dobroczyńności	Kamień	opieka nad u- bogimi
10.	starogardzki		"Patronat" T-wo Op. nad więźniami	Starogard	opieka nad więźniami
11.	świecki	1.	Deutscher Frauen- verein	Swiecie	opieka nad u- bogimi
		2.	Deutscher Frauen- verein	Nowe	opieka nad u- bogimi
		3.	Deutscher Frauen- verein	Wałdowo	opieka nad u- bogimi
		4.	Ewangelische Frau- enhilfe.	Wałdowo	opieka na-d u- bogimi

1	2	3	4	5	6
12.	tczewski	1.	Diakonissen Verein für Kranken, Armen und Gemeindepflege /Towarzystwo opieki nad chorymi, ubogimi i gminnej/	Tczew	opieka nad starcami
		2.	"Patronat" T-wo Op. nad więźniami	Tczew	opieka nad więźniami
		3.	Towarzystwo abstynentów "Przyszłość"	Tczew	zwalczanie pijactwa
13.	Toruń m.	1.	Pomorskie Towarzystwo Opieki nad Dziećmi w skr.P.T.O.D.	Toruń	opieka nad dziećmi
		2.	Instytucja opiekuńcza "Matka i Dziecko"	Toruń	opieka nad matkami po położu
		3.	Towarzystwo Opieki nad żebrakami	Toruń	zwalczanie żebractwa
14.	toruński	1.	Deutscher Wohlfahrts-Frauen Verein	Chełmża	opieka nad ubogimi i chorymi
		2.	Deutscher Wohlfahrts-Frauen Verein	Grębocin	opieka nad ubogimi i chorymi
15.	wąbrzeski	1.	Frauen-Verein	Wąbrzeźno	opieka nad ubogimi
		2.	Towarzystwo Opieki nad żebrakami	Wąbrzeźno	opieka nad żebrakami

Statystyka cyfrowa stowarzyszeń:

Powiat wzgl. miasto wy- dzielone	Stowarzyszenia opieki nad								Ogółem
	dziećmi			dorosłymi				dziećmi i doro- słymi /star- cami/	
	wyłączenie	z ochroną macie- rzyństwa	ubogimi starcami	opieka zapobiegawcza nad więźniami i ich rodzinami	opieka zapobiegawcza nad kobietami i dziewczętami	zwalczanie alkoholiz- mu	żebractwa		
1	2	3	4	5	6	7	8	9	10
brodnicki	-	-	-	1	-	-	-	-	1
chełmiński	-	1	1	-	-	-	-	-	2
chojnicki	1	-	2	1	-	-	-	-	4
działdowski	1	-	-	-	-	-	-	-	1
Grudziądz m.	-	-	1	-	-	-	-	-	1
grudziądzki	1	-	3	-	-	-	-	-	4
kartuski	-	-	1	-	-	-	-	-	1
kościerski	-	-	4	-	-	-	-	-	4
sępoleński	-	-	1	-	-	-	-	-	1
starogardzki	-	-	-	1	-	-	-	-	1
świecki	-	-	4	-	-	-	-	-	4
tczewski	-	-	1	1	-	1	-	-	3
Toruń m.	1	1	-	-	-	-	1	-	3
toruński	-	-	2	-	-	-	-	-	2
wąbrzeski	-	-	1	-	-	-	1	-	2
Razem:	4	2	21	4	-	1	2	-	34

3/ Zestawienie ogólne

instytucyj opiekuńczych /zakładów i stowarzyszeń/
przedstawia się w cyfrach następująco :

Powiat wzgl. miasto wy- dzielone	Zakłady	Stowarzyszenia	Razem
brodnicki	4	1	5
chełmiński	6	2	8
chojnicki	7	4	11
działdowski	2	1	3
Gdynia	2	-	2
Grudziądz m.	12	1	13
grudziądzki	2	4	6
kartuski	3	1	4
kościerski	2	4	6
lubawski	5	-	5
sępoleński	4	1	5
starogardzki	4	1	5
świecki	7	4	11
tezewski	4	3	7
Toruń m.	7	3	10
toruński	5	2	7
tucholski	2	-	2
wąbrzeski	3	2	5
morski	7	-	7
Razem:	88	34	122

Biblioteka Główna UMK



300045372099



A. Zgrzebnicki

/A. Zgrzebnicki/
p.o. Naczelnika Wydziału

N. 2166/57

Biblioteka Główna UMK



300045372099

Biblioteka Główna UMK



300045372099

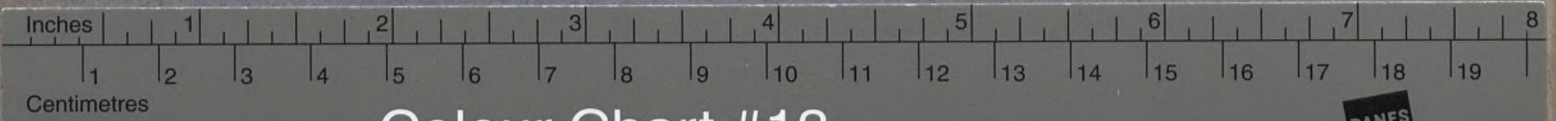

Colour Chart #13



Blue	Cyan	Green	Yellow	Red	Magenta	White	3/Color	Black