

Biblioteka  
U.M.K.  
Toruń

215775

17

11 5



*Handwritten text on the spine edge, partially obscured and difficult to read.*



ИМПЕРАТОРСКОМУ  
УЧЕНОМУ КОМИТЕТУ

ПО  
ИЗДАНИЮ ЗАКОНОДЕРЖИЯ

№ XVI

О

О

О

О

О

О

О

О

О

О

О



F  
M

ГЕОГРАФИЧЕСКІЙ СЛОВАРЬ  
древней

ЖОМОЙТСКОЙ ЗЕМЛИ

XVI столѣтія,

составленный

по 40 актовымъ книгамъ

россійскаго земскаго суда

Архивариусомъ Виленскаго Центральнаго Архива

древнихъ актовыхъ книгъ—губерній Виленской, Ковенской,  
Гродненской и Минской

Иваномъ Яковлевичемъ

Спрогисомъ.



При субсидіи отъ Виленскаго Учебнаго Округа.

71812.

В И Л Ъ Н А.

Типографія И. Я. Яловцера, Трокская ул., д. Подгородникова, № 396—9.

1888.

ЛЕОПольд Фелович  
ЖОМОЙТСКОН ЗЕМЛН



Дозволено цензурою 8 Марта 1888 года—Вильна.

215.775

2



11812

БУРНА

Генералъ Н. В. Васильевъ, Прокуроръ въ К. Невърожденск. У. 300

## ПРЕДИСЛОВІЕ.

Издавая нынѣ въ свѣтъ свой скромный, хотя 20-ти лѣтній трудъ, подъ названіемъ: «*Географическій Словарь древней Жомойтской земли XVI столѣтія*», составленный по 40 актовымъ книгамъ Росіенскаго земскаго суда» и проч., я почитаю своею нравственною обязанностию прежде всего принести глубочайшую благодарность нынѣшнему попечителю Виленскаго Учебнаго Округа, тайному совѣтнику Николаю Александровичу Сергіевскому, который съ просвѣщеннымъ вниманіемъ благосклонно и сочувственно отнесся къ этому труду и оказалъ мнѣ матеріальное вспомошествованіе для его напечатанія.

Мысль о составленіи *Географическаго Словаря* возникла у меня еще въ 1866 году. Приступая въ это время, по обязанности службы своей, во ввѣренномъ мнѣ Виленскомъ Центральномъ Архивѣ къ составленію описей для древнихъ актовыхъ книгъ Росіенскаго земскаго суда \*) XVI стол., писанныхъ на русскомъ языкѣ, я съ самаго начала своихъ занятій былъ пораженъ, прежде всего, чрезвычайнымъ обиліемъ и разнообразіемъ встрѣчающихся въ этихъ книгахъ древнихъ *литовскихъ, отчасти и русскихъ, географическихъ названій*.

Исходя изъ мысли, что собраніе подобныхъ древнихъ географическихъ названій, въ опредѣленной мѣстности, можетъ принести значительную пользу наукѣ, отвѣчая весьма положительнымъ образомъ на многіе ея вопросы, какъ напр. о народонаселеніи въ данной мѣстности, объ умственномъ устройствѣ и первой степени духовнаго развитія тѣхъ, кому эти названія обязаны своимъ происхожденіемъ, объ особенной важности нѣкоторыхъ изъ этихъ названій, какъ непреложныхъ свидѣтелей опредѣленныхъ пунктовъ, на которыхъ въ глубокой древности сосредоточивались предметы народнаго

\*) Росіенскій земскій судъ въ актовыхъ книгахъ этого столѣтія называется собственно *земскимъ судомъ Жомойтской земли*, производившимся въ городѣ *Росіенагъ*, (обычная формула, которою начинаются акты этого суда, такова: „На рокохъ земскихъ судовыхъ... въ месте Росенскомъ, передъ нами владники господарскими земскими земли Жомойтской“).

чествованія — въ смыслѣ религіознаго культа, верховнаго правителя народа, общественнаго правосудія и т. п., — исходя изъ этой именно мысли, я задался цѣлью отмѣчать въ составляемыхъ мною описяхъ всѣ географическія названія, начиная съ крупныхъ названій — имѣній, городовъ, мѣстечекъ, селъ и кончая самыми маленькими урочищами — рѣчекъ, озеръ, нивъ, полей, горокъ, ручьевъ, всѣ, какія только будутъ встрѣчаться въ описываемыхъ мною актовыхъ книгахъ. Описанію, въ смыслѣ составленія описей, подлежало, для задуманной мною цѣли, 40 актовыхъ книгъ XVI стол., содержащихъ въ себѣ 12223 акта или документа на 39304 листахъ. Среди другихъ разнообразныхъ занятій и при условіяхъ, при которыхъ доступъ въ Центральный Архивъ возможенъ только въ определенное время, когда канцелярія его открыта для официальной дѣятельности, — а брать на домъ актовыя книги Центрального Архива по закону не разрешается —, описаніе это шло у меня довольно медленно и было окончено только чрезъ 20 лѣтъ.

По мѣрѣ того, какъ служебнымъ порядкомъ въ Центральномъ Архивѣ производилось мною описаніе вышеупомянутыхъ актовыхъ книгъ, я у себя на дому, частнымъ, кабинетнымъ образомъ, велъ параллельно другой трудъ, а именно, по изготовленнымъ описямъ составлялъ, въ алфавитной послѣдовательности, особый *географическій указатель*, который, въ смыслѣ научнаго своего значенія и для удобства въ употребленіи, нынѣ названъ мною *Словаремъ*. *Словарь* этотъ заключаетъ въ себѣ 9742 названія, между которыми однѣхъ рѣкъ и рѣчекъ съ ручьями слишкомъ 580, и сверхъ того особое «Прибавленіе», состоящее изъ 237 названій.

Во все время, пока происходило составленіе настоящаго *Географическаго Словаря*, я имѣлъ случай неоднократно показывать его, не забывая даже пользованія имъ, тѣмъ, которые ко мнѣ обращались, интересуясь изученіемъ Литовской старины. Всѣ эти лица относились съ большимъ сочувствіемъ къ этому труду и единогласно выражали желаніе увидѣть его по окончаніи въ печати. По ихъ словамъ, оправдывающимъ мое собственное убѣжденіе, трудъ этотъ будетъ имѣть особенно важное значеніе для изслѣдованія Литовскаго языка, который изъ всѣхъ живыхъ европейскихъ языковъ въ настоящее время считается старѣйшимъ и наиболѣе близкимъ къ общему ихъ праотцу — *языку арійскому, санскриту*, и потому въ такой сильной степени интересуетъ и тщательно изучается многими учеными языковѣдами.



Но помимо своего исторически-научнаго значенія, разсматриваемый *Словарь*, по моему мнѣнію, будетъ имѣть и весьма важное практическое значеніе. Съ одной стороны, онъ будетъ служить мѣриломъ для возстановленія правильнаго произношенія въ Литовскихъ мѣстностяхъ приведенныхъ въ немъ географическихъ названій, которыя въ большинствѣ случаевъ въ настоящее время измѣнены подъ сильнымъ воздѣйствіемъ польскаго языка\*); съ другой же стороны, онъ явится весьма важнымъ пособіемъ для казны и частныхъ лицъ, при рѣшеніи имущественныхъ, пограничныхъ и другихъ спорныхъ дѣлъ, имѣющихъ связь съ тѣмъ или другимъ географическимъ названіемъ—имѣніемъ, урочищемъ и проч., потребные документы о которыхъ имъ неизвѣстны.

По изложеніи этого общаго взгляда о происхожденіи и значеніи моего труда, я нахожу необходимымъ сдѣлать еще нижеслѣдующія, второстепенныя, частныя, разъясненія.

1. Что такое *Жомойтская земля* (или иначе *Жомойтское княжество*, *Жомойтъ*, по польскому произношенію—*księstwo Żmudzkie*, *Żmudz*, *Żmujdz*)? Въ переводѣ на русскій языкъ это значить: *земля низменности*, *низовье*. Средоточіемъ или центромъ Литовскаго поселенія отъ глубокой древности служила именно эта земля, обнимающая почти все пространство нынѣшней Ковенской губерніи. Административное дѣленіе этой земли въ XVI стол. состояло, существеннымъ образомъ, изъ волостей, которыхъ, по описаннымъ мною актовымъ книгамъ, насчитывалось 48, а именно: Бакштенская, Бержанская или Биржанская, Берштанская, Бетыгольская, Биржеянская, Бойсагольская, Вотоккая, Веленская, Вешвянская, Видуклевская, Вилькиская или Вилькійская, Гердягольская, Гинтилишская, Гойжовская, Гондынская или Гондынгенская, Грустенская, Дирвянская или Дырвянская, Добикинская, Жоранская, Корждовская, Корклянская, Коршовская, Кретинская или Кретинговская, Крожская, Куршанская, Медыганская, Новосадская, Ойрагольская, Плотельская, Повонденская, Полонговская, Потумшевская, Поюрская, Пунская, Ретовская, Росенская, Скирстомонская, Скудская, Тверская, Тельшевская, Тондягольская, Уж-

\*) Такъ напр. на картѣ Ковенской губ. Ильина и на спец. картѣ, изданной военно-топографич. отдѣломъ Глав. Штаба мы читаемъ: „Дэвалтово, Дзиды, Радзивилишки, Ревены, Поурже, Цытовяны, Юргайце, Коряны“,—между тѣмъ, какъ въ описанныхъ мною древнихъ русскихъ актахъ тѣ же названія пишутся такъ: „Деялтово, Диды, Радивилишки, Рекеты, Поюры, Титовяны, Юргайте, Коряны (и Корчаны)“.

вентская, Упитская, Феданская, Шавдовская, Шавленская или Шавельская, Юрборская и Ясвонская. Главнымъ городомъ Жомойтской земли были *Росейни* (въ настоящее время, по польскому произношенію—*Rossieny, Rossijeny*), называемыя въ одномъ актѣ XVIII столѣтія даже *столичнымъ городомъ ея*\*), т. е. столицей. Читатель не долженъ ожидать, что издаваемый нынѣ мною *Словарь* заключаетъ въ себѣ все наличныя и извѣстныя въ настоящее время географическія названія Жомойтской земли; онъ заключаетъ въ себѣ только тѣ изъ нихъ, которыя внесены и встрѣчаются въ описанныхъ мною ея 40 актовыхъ книгахъ; въ дѣйствительности же ихъ, быть можетъ, есть много разъ больше. Въ разсматриваемыя же акты книги, безъ сомнѣнія, попала только часть ихъ, по обстоятельствамъ совершенно случайнымъ, такъ какъ документы, составляющіе содержаніе этихъ книгъ, были являемы въ судѣ безъ всякой системы и послѣдовательности, при переходѣ какого либо поземельнаго владѣнія изъ однихъ рукъ въ другія, или же когда, по какому нибудь причинамъ, представлялась надобность въ измѣреніи, разграниченіи или инвентарномъ описаніи извѣстнаго имѣнія или его части. Кромѣ географическихъ названій, составляющихъ, въ строгомъ смыслѣ, принадлежность Жомойтской земли, въ *Словарь* мой вошло много другихъ названій, лежащихъ за ея чертою, но не выходящихъ за предѣлы литовскаго поселенія вообще, какъ-то въ повѣтахъ Браславскомъ, Виленскомъ, Опшмянскомъ, Ковенскомъ и др., документы изъ которыхъ были явлены въ Россіенскомъ земскомъ судѣ. При этомъ я долженъ оговориться, что мною описаны не все акты книги XVI столѣтія, хранящіяся въ настоящее время въ Виленскомъ Центральномъ Архивѣ и касающіяся земель съ Литовскимъ поселеніемъ. Такъ въ этомъ Архивѣ находятся еще: а, одна актовая книга Виленскаго градскаго суда за 1593—4 г., и еще нѣсколько книгъ того же суда съ разрозненными актами («связки») за 1529—1599 г.; б, одна книга Виленской магдебургии за 1491—1668 г.; в, три книги Вилькомирскаго градскаго суда за 1596—8 г.; г, семь книгъ Ковенскаго земскаго суда за 1581—

\*) Въ актовой книгѣ Главнаго Литовскаго трибунала за 1743 г., хранящейся въ Центр. Архивѣ подъ № 100, на л. 685, находится фундушевая запись Реговскаго тивуна Людвика изъ Бонча Стѣницкаго и жены его Тересы изъ Коморовскихъ на основаніе *Росіенскаго Піарскаго монастыря*, въ которой говорится, что она дается на *костелъ, коллегіумъ и школы въ Росіеняхъ—столичномъ судовомъ королевскомъ городѣ Жомойтскаго княжества*—„na kościół, collegium y szkoły w Rosiey-niach—mieście stołecznyum xięstwa Żmuydzkiego sądownym J. K. Mści“. Дана 1743 г. 27 Мая, явлена того же года, 31 Мая.

1596 г.; д, шестнадцать книгъ Ковенскаго магистрата за 1522—1598 г.; е, двѣ книги Меречской магдебургіи за 1536—1628 г.; ж, одна книга Трокской магдебургіи за 1594—1799 г.; з, одна книга Трокскаго подкоморскаго суда за 1585—1606 г.; и, три книги Упитскаго градскаго суда за 1585—1595 г., и і, четыре книги Упитскаго земскаго суда за 1568—1599 г. Сверхъ того не мало находится въ Центральномъ Архивѣ отдѣльныхъ документовъ XVI стол., съ приводимыми въ нихъ литовскими географическими названіями, которые явлены въ позднѣйшее время (въ XVII и XVIII стол.) въ актовыхъ книгахъ многихъ другихъ судовъ. Извлеченіе изъ этихъ книгъ и документовъ подобнаго же географическаго матеріала предлежитъ будущему. То, что сдѣлано мною по настоящую пору, я счелъ не вправѣ далѣе держать подъ спудомъ, какъ потому, чтобы трудъ свой сдѣлать скорѣе достояніемъ людей ученыхъ, такъ и изъ опасенія, чтобы и его не постигла участь многихъ человѣческихъ дѣлъ, гибнущихъ и пропадающихъ въ безызнѣвѣстности....

Въ этомъ пунктѣ считаю необходимымъ сдѣлать замѣчаніе, что употребляемыя въ настоящее время нѣкоторыми писателями и учеными выраженія о языкѣ Литовцевъ: „Литовскій языкъ“, „Жмудскій языкъ“, какъ нѣчто другъ отъ друга отдаленные и чуть ли не противоположные, не имѣютъ для себя оправданія въ описанныхъ мною юридическихъ актахъ XVI столѣтія. Существовала *Жомойтская земля* (тоже—Жомойтское княжество, Жомойть); но не существовало *жомойтскаго* или *жмудскаго языка*. Для всѣхъ Литовцевъ, какъ бы не именовалась занимаемая ими мѣстность (въ томъ числѣ, на первомъ планѣ, Жомойтская земля), былъ одинъ и единственный языкъ—*литовскій*. Подтвержденіемъ этой несомнѣнной истины служатъ указанія при многихъ географическихъ названіяхъ въ вышесказанныхъ древнихъ актахъ, изъ коихъ, къ сожалѣнію, въ моемъ *Словарѣ* приведены только весьма немногія, т. е. указанія или вѣрнѣе замѣчанія такого рода, что данное географическое названіе *по литовски* («по литовску») называется такъ-то. Привожу здѣсь изъ своего *Словаря* нѣсколько такихъ названій съ подобными указаніями: 1, Дубины («по руску, а *по литовску*—Ожоліось»), двѣ нивы въ Гойжов. округѣ и полѣ, Вилькійской вол., XXXIV, 151; 2, Мигишки, («прозывается *по литовску*») нива въ полѣ Романовичахъ, Вилькійск. в., XXXVII, 424; 3, Моцкосъ Сеймакъ, («называется впрочемъ *по литовску*») нива надъ рѣч. Скордунемъ, въ Гойжов. полѣ, Вилькійск. в., возлѣ нивы Черкасишки, XXIX, 318; 4, Паклуне, («называется *по литовску*») сѣножать въ полѣ Романо-

вичахъ, Вилькійск. в., XXVII, 424; 5, Пожинесь мишгасъ, («называема по литовску») пива въ Гойжов. полѣ, Вилькійск. в., XVII, 166; 6, Потопке, грунтъ въ им. Угянахъ, Ойрагольск. в., возлѣ Криницы-Студни, называемой «по литовску»—Паверсмись, XXVIII, 16.

2. Сорокъ актовыхъ книгъ Россіенскаго земскаго суда, изъ которыхъ мною извлеченъ матеріаль для *Географическаго Словаря*, слѣдующія: I, 1575 г., 403 акта на 850 листахъ, № 14575\*); II, 1578 г., 343 ак. на 663 л., № 14576; III, 1578—9 г., 315 ак. на 444 л., № 14577; IV, 1581 г., 263 ак. на 464 л., № 14578; V, 1582 г., 173 ак. на 324 л., № 14579; VI, 1583 г., 303 ак. на 390 л., № 14580; VII, 1584 г., 390 ак. на 501 л., № 14581; VIII, 1584—1599 г., 463 акта на 808 л., № 14582; IX, 1585 г., 336 ак. на 541 л., № 14583; X, 1585 г., 124 ак. на 199 л., № 14584; XI, 1586 г., 227 ак. на 377 л., № 14585; XII, 1586 г., 257 ак. на 361 л., № 14586; XIII, 1588 г., 205 ак. на 280 л., № 14587; XIV, 1588 г., 279 ак. на 355 л., № 14588; XV, 1589 г., 519 ак. на 500 л., № 14589; XVI, 1590 г., 234 ак. на 179 л., № 14590; XVII, 1590 г., 794 ак. на 1010 л., № 14591; XVIII, 1591 г., 402 ак. на 714 л., № 14592; XIX, 1592 г., 228 ак. на 387 л., № 14593; XX, 1592 г., 251 ак. на 430 л., № 14594; XXI, 1592 г., 251 ак. на 430 л., № 14595; XXII, 1593 г., 214 ак. на 382 л., № 14596; XXIII, 1593, 353 ак. на 643 л., № 14597; XXIV, 1594 г. 140 ак. на 246 л., № 14598; XXV, 1595 г., 403 ак. на 828 л., № 14599; XXVI, 1595 г., 334 ак. на 611 л., № 14600; XXVII, 1595 г., 420 ак. на 862 л., № 14601; XXVIII, 1595—1653 г., 112 ак. на 627 л., № 14602;

\*) Приводимый здѣсь и ниже, въ концѣ каждой актовой книги, курсивомъ напечатанный номеръ, означаетъ *валовой номеръ* актовыхъ книгъ Виленскаго Центральнаго Архива, введенный въ употребленіе съ 1872 г., при изданіи для него перваго печатнаго каталога. Въ моемъ *Географическомъ Словарѣ* я не могъ выставить этого валоваго номера, во 1-хъ, потому, что въ 1872 году уже значительная доля перечисленныхъ актовыхъ книгъ мною была описана съ пометкою на нихъ *прежняго—порядковаго номера суда*, начинающагося съ единицы, и во 2-хъ потому, что въ упомянутый каталогъ вошло много погрѣшностей, вызывающихъ въ скоромъ будущемъ новое, исправленное его изданіе, въ которомъ и нынѣшній валовой номеръ долженъ будетъ измѣниться. Въ этихъ соображеніяхъ я нашелъ болѣе удобнымъ употреблять старый *—порядковый номеръ* и во всѣхъ слѣдующихъ актовыхъ книгахъ, описанныхъ мною послѣ 1872 года.

XXIX, 1596 г., 381 ак. на 744 л., № 14603; XXX, 1596 г., 208 ак. на 394 л., № 14604; XXXI, 1596 г., 268 ак. на 460 л., № 14605; XXXII, 1597 г., 232 ак. на 448 л., № 14606; XXXIII, 1597 г., 278 ак. на 602 л., № 14607; XXXIV, 1597 г., 224 ак. на 467 л., № 14608; XXXV, 1598 г., 148 ак. на 284 л., № 14609; XXXVI, 1598 г., 213 ак. на 443 л., № 14610; XXXVII, 1598 г., 517 ак. на 1026 л., № 14611; XXXVIII, 1599 г., 401 ак. на 831 л., № 14612; XXXIX, 1599 г., 517 ак. на 1039 л., № 14613; XL, 1599 г., 83 ак. на 167 л., № 14614\*).

Выше уже было сказано, что все эти книги писаны на *русскомъ* языкѣ. Это безусловно вѣрно относительно существа или вступительной формулы, предпосылаемой судомъ каждому являемому въ его актахъ документу, а также относительно заключительной формулы каждого акта; что же касается самаго текста или содержания того или другаго занесеннаго въ актовыя книги документа, то необходимо оговорить точнымъ образомъ, что *девяносто девять сотыхъ* изъ нихъ писаны на *русскомъ языкѣ, русскими буквами, полууставнымъ, полускорописнымъ, гражданскимъ почеркомъ, съ сокращеніями, титлами и славянскими цифрами (буквами)*. Очень многіе изъ здѣшнихъ мѣстныхъ обывателей-католиковъ настойчиво называютъ этотъ русскій актовъ языкъ — языкомъ *славянскимъ*, что однако совершенно несправедливо, потому что въ милліонахъ древнихъ актовъ, хранящихся нынѣ въ Виленскомъ Центральномъ Архивѣ, не усматривается ни одного документа, въ которомъ онъ хотя однажды былъ бы названъ такимъ образомъ, а напротивъ того, вездѣ и неисчислимое множество разъ онъ называется только — *русскимъ* \*\*). Остальная же — одна сотая доля разъ

\*) Обозначенный на этихъ книгахъ годъ означаетъ *годъ явки или занесенія въ нихъ документовъ*. Составленіе же или написаніе самыхъ *оригиналовъ* этихъ документовъ происходило большею частію нѣсколькими годами, даже цѣлыми десятками лѣтъ, ранѣе, какъ это усматривается на концѣ или въ датѣ каждого явочнаго документа.

\*\*\*) Въ подтвержденіе этой истины, привожу здѣсь нѣсколько подлинныхъ, отрывочныхъ, краткихъ фразъ, взятыхъ мною на удачу: 1, *изъ актовыхъ книгъ Россіискаго земскаго суда*: I, актъ 7, «*листь, писаный по руску... у того выпису две печати и подписи два писмомъ и литерами рускими, одинъ подписъ: Иванъ Тугановски — власна рука; други подписъ: Григорей Бейнартъ — писарь кгродски Жомойтски*», 1575 г.; 32 — «*у того листу печати вси притиснены и подписъ руки литеры рускими тыми словы: Петръ Алексеевичъ — властною*», 1575 г.; 107 — «*въ мою печатью и съ подписью властивое руди моею по руску: Войтехъ Яновичъ Шеметь — тивунъ его ко*

сматриваемыхъ актовъ (самый ихъ текстъ) писана на *польскомъ* и изрѣдка на *латинскомъ языкахъ* (по преимуществу инвентари, затѣмъ духовныя завѣщанія, фундуши костеламъ и проч.). Для того, чтобы читатель могъ составить себѣ наглядное понятіе какъ о самомъ русскомъ языкѣ, такъ и о правописаніи, принято для него въ разсматриваемыхъ актовыхъ книгахъ, я приведу здѣсь изъ 1-й книги буквальную выписку, въ отрывкахъ, 207-го документа, записаннаго на листахъ 444—5. Вотъ эта выписка.

Лѣта Боего нарожея тысяча пясотъ седесять пято мѣа гевара дванадцато дня всереда. нароко судовы зески водлу статуту прыпалы по вите тро кролей зиме на завтрее справовати початы пере нами вряники гдрькими земьскими зели жомонско на справы судовые земьские высажовыми казимеромъ яновичомъ овидомъ суею а крытофомъ яновичомъ белевичомъ посудько ставши очевито земени гдрький земли Жомонско на станила миколаеви ботькевича оповеда... и листъ сво вынаны до кнн вряду старостьва жомонского уписати даль который слово о слова та се всобе мае... я петръ венъславовичъ земени гдрький земли жомонско весполोकъ зжоною моею полоннею григороною и зьдетьми ишыми визнаваемъ сами на себе ты ишымъ листомъ кодому доброму кому будетъ потреба того ведати або чтучи его слышати ииненымъ и напотомъ будучымъ што которы земли иши пустоские у кгдаяголе вланы очны нами юкики кибуряки шедутя кулика кгетяшка дудика... и кутому те землю пустоскую нама шлюпинию... то путоцины променяли землями оремыми и неоремыми зселищами зсеножами згаи злеси испруды спрудящими совьсьими уро-

ролевское милости въ земли Жомойтской Дирваняски“, 1571 г.; VI, актъ 2—«все три подписа писмомъ *рускимъ*: Юри Радиншинскій—судья земски Ковенски; Григорий Бейнарть—подсудокъ Ковенски; Михаль Суморокъ—писарь земски Ковенски», 1583 г.; 11—«подпись рукъ пановъ печатниковъ, въ томъ листе написанныхъ, писмомъ польскимъ и *рускимъ* подписаны тыми словы: Ostafiej Tiszkievicz—reka swa; Фрыдрыхъ Тишкевичъ Логойскій—рукою властною», 1583 г.; 22—«подпись руки писмомъ *рускимъ* тыми словы: Левъ Ивановичъ Ростовскій—рукою властною», 1582 г.; 28—«подпись руки писарское писмомъ *рускимъ* тыми словы: Флорьянъ Бейнарть—писарь гродскій Жомойтскій», 1583 г.; XVII, 132—«и подписы рукъ польскимъ и *рускимъ* писмомъ тыми словы: Stanislaw Gabrijalowicz Adamowicza swa własna reka podpisal; Петръ Яновичъ Адамовича власною рукою своею подписалъ“; 2, изъ *актовыхъ книгъ Главнаго Литовскаго трибунала, въ существахъ позднейшей явки древнихъ русскихъ документовъ*: № 13, л. 249—«листъ, старосвятскимъ (*рускимъ*) писмомъ писанный“ (далѣ слѣдуетъ самый документъ на русскомъ языкѣ).

чищами ты все земль... з е мльтю пнею бабарою янушоною яновою ставкевичу  
и сыну е млти пну казимеру миколаевну ботъкевича а они намъ напротика  
ты путовъщныи веху поменены дали намъ омену землю пустоскую... котораи  
есть у помошу пры реде вижи нама лебишки... пса у крожа ле бо наро  
а ф ѣ Ѣ мца нояра ѳі де... стога и се выпи... себе взялъ.

Послѣ этой выписки считаю необходимымъ сдѣлать нѣсколько огово-  
рожекъ касательно своего труда. а) Въ древне-русскомъ языкѣ нынѣшнихъ  
западныхъ губерній Россіи не существовало твердаго и чистаго звука *g*,  
получаемаго при произношеніи латинскаго, польскаго или нѣмецкаго *g*; упо-  
требляемая въ русскомъ языкѣ буква *g* произносилась мягко, на подобіе  
латинскаго *h*; такъ писались и произносились напр. слова: «Господь, го-  
сподарь, Ганна (Анна), Гнѣзная (им. въ Волковыс. пов.), Городно, Генварь,  
долгъ, угода, городъ, гдѣ, гдѣ-бы», а также звукъ «*io*» въ окончаніи  
прилагательныхъ, причастій и др. именъ—родительнаго надежа, напр. «Бо-  
жьего, великаго князства Литовскаго» и проч. Поэтому, въ тѣхъ случаяхъ,  
гдѣ требовалось получить твердый, чистый звукъ буквы *g*, русскіе книжные  
люди того времени придумали къ *g* присовокуплять еще букву *k*, въ та-  
комъ видѣ—*kg*. Черезъ этотъ составной звукъ въ древнихъ русскихъ актахъ  
пишутся заимствованныя русскимъ языкомъ изъ чужихъ языковъ нари-  
цательныя и собственныя имена, начинающіяся съ буквы *g*, напр.  
изъ нѣмецкаго—*грунтъ* (Grund)—«кгрунтъ», *моргъ* (Morgen)—«моркгъ»;  
изъ польскаго—*гродскій* (grodzki)—«кгродскій»; наконецъ, всѣ приве-  
денныя въ моемъ Словарѣ изъ литовскаго языка географическія на-

1673 г.; № 53, л. 1327—„dokument slowo do slowa ruskim pismem pisany“, 1711 г.;  
№ 54, л. 582—„do akt podał kopię, ruskim pismem pisany“, 1712 г.; № 58, л. 619—  
„sam original, po rusku pisany, który z ruskiego na polskie pismo slowo w slowo  
przepisawszy“, 1715 г.; № 64, л. 612—„привидей, на пергамине писаный рускимъ  
писмомъ“, 1641 г.; № 121, л. 119—„dokument, po rusku pisany, a na polskie pismo  
przetłumaczony“ (переложенный на польскія буквы), 1757 г.; № 130, л. 999—„przy-  
wilej z ruskiego na polskie litery przekładając y tłumacząc“ (перекладывая на  
польскія буквы), 1762 г.; № 142, л. 184—„funudsz, na pergaminie ruthenico idio-  
mate pisany“, 1769 г.; № 152, л. 18—„przywilej, slowo do slowa z ruskiego wy-  
pisując“, 1766 г.; № 185, л. 457—„przywilej, na pergaminie po rusku pisany, przy  
kopii polskiej“, 1797 г.; и 3, изъ актовъ Гродненскаго гродскаго суда, въ  
сущемъ, № 6639, стр. 232—„przywilej krola imsci Zygmunta na monastyr Suprasl-  
ski, na pergaminie, stary, podarty, ruskim charakterem (русскимъ писмомъ) pisa-  
ny“, 1759 г.

*званія*, какъ напр.: Бетыгола—„Бетыкгола“, Ганусовщизна—„Кганусовщизна“, Гердягола—„Кгердякгола“, Гавры—„Кгавры“, Гойжово—„Кгойжово“, Гонипрово—„Кгонипрово“, и т. дал. Такъ какъ въ современномъ намъ русскомъ языкѣ чрезъ букву *г* выражается и мягкій и твердый звукъ, слѣдовательно и древній звукъ *кг*, то, имѣя въ виду удобство употребленія своего *Словаря*, я всѣ подобныя названія, которыя въ русскомъ актовомъ подлинникѣ начертаны чрезъ двусоставную букву *кг*, вездѣ написалъ въ немъ чрезъ употребляемую нынѣ въ русскомъ языкѣ одну букву *г*.

б) Послѣ шипящихъ буквъ *ж*, *ч*, *ш*, *щ*, а также послѣ буквы *р*, часто употребляемое въ древнемъ западно-русскомъ языкѣ твердое *и* (ы), мною передано вездѣ чрезъ обыкновенное *и*, употребляемое послѣ этихъ буквъ въ современномъ намъ русскомъ языкѣ; тамъ же, гдѣ въ *Словарѣ* приведены буквальныя слова подлинника, что обозначено кавычками, „“, мною вездѣ удержано его правописаніе.

в) Буква *л*, какъ въ собственныхъ, такъ и нарицательныхъ именахъ, пишущаяся въ древнихъ актахъ въ титлѣ, у меня, при раскрытіи титла, вездѣ написана чрезъ мягкій звукъ *ль*, на томъ основаніи, что въ такомъ видѣ она написана въ весьма многихъ случаяхъ въ тѣхъ же именахъ, раскрытыхъ отъ титла въ актовомъ подлинникѣ, напр. „А<sup>л</sup>ка“—„Алька“, „А<sup>л</sup>кака<sup>л</sup>насъ“—„Алкакальнасъ“, „А<sup>л</sup>кія“—„Алькія“, „Ви<sup>л</sup>комирскій“—„Вилькомирскій“, „а<sup>л</sup>бо“—„альбо“ и проч. г).

Встрѣчающійся часто въ русскомъ актовомъ подлинникѣ твердый знакъ *ѣ* въ срединѣ слова, между двумя согласными, мною опущенъ, такъ какъ относительно употребленія его въ актахъ не видно прямой цѣли и послѣдовательности; тамъ пишется напр.: „земля“ и „земля“, „мышъникъ“ и „мышиникъ“, „Шеркъшнѣя“ (рѣчка) и „Шеркшнѣя“, „Лукѣста“ (оз.) и „Лукста“ и т. д. д). Еще: въ русскихъ актахъ XVI стол. изъ трехъ подобозвучныхъ буквъ русскаго алфавита *е*, *ѣ* и *э*, вездѣ преобладаетъ первая; вторая встрѣчается довольно рѣдко; послѣдняя же—только въ исключительныхъ случаяхъ. Буква *ѣ*, для удобства въ чтеніи, поставлена, мною въ тѣхъ словахъ, которыя имѣютъ чисто русское происхожденіе, напр.: „Гнѣздиловичи“, „Гнѣздо Новое“, „Полѣсье“, „повѣтъ“, „рѣка“, „рѣчицкій“ и проч.

3. Намѣреваясь въ этомъ пунктѣ изложить порядокомъ, въ которомъ напечатаны географическія названія моего *Словаря*, я прежде всего долженъ остановить вниманіе читателя на одномъ весьма важномъ обстоятельстве. Когда трудъ мой былъ совершенно подготовленъ къ процессу печат-



танія, я предложилъ самому себѣ вопросъ: вполнѣ ли вѣрно были прочитаны мною въ свое время тѣ или другія географическія названія, тѣмъ болѣе, что чтеніе древняго русскаго актовaго подлинника, писаннаго съ сокращеніями и титлами, представляетъ задачу весьма нелегкую и что совершенство въ этомъ отношеніи достигается не днями и мѣсяцами, но цѣлыми годами? Не вкралось ли въ данномъ отношеніи тамъ и здѣсь какой либо ошибки, и ошибки грубой? А ошибка такая, которую читатель не можетъ ни предвидѣть, ни поправить, по затруднительности доступа актовaго подлинника, должна повлечь за собою печальныя послѣдствія: ея изслѣдователь можетъ быть введенъ въ заблужденіе и потому всѣ его выводы и заключенія могутъ оказаться совершенно безплодными! Находясь подъ вліяніемъ возникшаго во мнѣ подобнаго опасенія и чувствуя, что въ данномъ случаѣ вся нравственная отвѣтственность должна будетъ лечь на меня одного, я порѣшилъ, при первой корректурѣ, перевѣрить вновь съ подлинникомъ актовыхъ книгъ всѣ важнѣйшія и сколько нибудь выдающіяся по своему значенію географическія названія своего *Словаря*, какъ-то: названія имѣній, сель, рѣкъ, озеръ, горъ, полей, нивъ и т. п. Такая работа оказалась для меня крайне утомительною и въ высшей степени затрудняла усидчивость самаго процесса печатанія. Но трудъ этотъ, которымъ дѣйствительно предотвращено не мало погрѣшностей, восполнено многое недостающее или неясное, мною былъ преодолѣнъ. Въ настоящую минуту я могу съ спокойною совѣстію заявить читателю, что мною сдѣлано все возможное и зависящее отъ меня, чтобы избѣжать въ своемъ трудѣ всякихъ ошибокъ, по крайней мѣрѣ—грубыхъ, противъ актовaго подлинника.—Принятый же въ моемъ *Словарѣ* порядокъ размѣщенія разсматриваемыхъ географическихъ названій—слѣдующій. На первомъ мѣстѣ поставлено *самое названіе*; затѣмъ слѣдуетъ его *опредѣленіе*, взятое прямо изъ акта (по возможности въ полномъ его объемѣ, какъ оно значится въ данномъ актѣ), т. е. что оно такое—имѣніе, село, нива, рѣка, урочище и проч., гдѣ лежитъ (въ какой волости, округѣ, повѣтѣ, воеводствѣ и пр.), съ чѣмъ граничить, какъ велико и т. под.; при этомъ случаѣ мною сдѣланы слѣдующія сокращенія: им. значить *имніе*; р.—*рѣка*; рр.—*рѣки*; рѣч.—*рѣчка*; в.—*волость*; (послѣ нивъ въ скобкахъ) на боч. с. ж.—*на бочку сыянья жита* (посѣва ржи); на боч. солян. с. ж.—*на бочку солянку сыянья жита*; (послѣ цифръ) м. или мор.—*моръ*; (послѣ цифры) воз.—*возъ*; пр.—*прутъ*; копан.—*копаныхъ* или *копань*

(неизвѣстная величина мѣры долготы послѣ прута); чр. — (течетъ) *черева*; ув. — *уволока*; оз. — *озеро*; м-ко — *мѣстечко*; пов. — *повѣтъ*; гошодар. — *господарскій*; см. — *смотри*; ср. — *сравни*; волости Жомойтской земли всѣ сокращены на первой, *значащей*, половинѣ, *на корнѣ*, напр. Бержан. — *Бержанская*, Видуклев. — *Видуклевская* и т. дал. За этимъ опредѣленіемъ слѣдуетъ указаніе актовой книги, означенной *римскою цифрою*, ведя счетъ отъ единицы. За цифрою книги стоитъ *арабская цифра*, означающая *актъ*. Если это названіе встречается во многихъ актахъ, и при томъ съ варіаціями, то таковые акты вездѣ приводятся и варіаціи названій выставляются. Послѣ точки съ запятой начинается новая актовая книга, гдѣ соблюдается тотъ же порядокъ. Здѣсь необходимо оговорить, что всякое поясненіе или варіація, вставляемая между арабскими цифрами той или другой актовой книги, относится къ послѣдующей, а не къ предыдущей цифрѣ, при чемъ въ такомъ случаѣ, для точности, эта цифра не отдѣляется запятою отъ него, исключая лишь тѣхъ случаевъ, гдѣ за этою цифрою стоитъ точка съ запятою, слѣдовательно начинается новая книга и гдѣ сбивчивость уже невозможна.

4. Предвижу вопросъ со стороны многихъ читателей: *нельзя ли было сдѣлать русскаго перевода литовскимъ названіямъ, приведеннымъ въ моемъ Словарѣ?* Эта мысль занимала меня почти съ той поры, какъ я приступилъ къ составленію своего труда. Но всѣ мои попытки кончались довольно удовлетворительною передачею на русскій языкъ лишь тѣхъ названій, которыя совершенно сходны, или имѣютъ сходство въ своемъ корнѣ съ моимъ роднымъ языкомъ — *литвишскимъ*; значеніе же остальныхъ названій, которыхъ въ *Словарѣ* будетъ великое большинство, осталось для меня въ туманѣ или совершенно неразгаданнымъ. Въ данномъ случаѣ мнѣ не могли помочь ни существующіе литовскіе словари, ни бесѣды съ знатоками литовскаго языка, даже съ природными образованными литовцами. Исходя изъ этого разсужденія, что если уже переводить, такъ переводить все, но главное — остерегаться дѣлать переводъ гадательный, часто по отдаленнымъ предположеніямъ, слѣдовательно ошибочный, способный ввести часто въ прямое заблужденіе относительно истиннаго значенія даннаго слова, я пришелъ къ рѣшенію — лучше вовсе не предпринимать такого труда, предоставляя такимъ образомъ образованному читателю, въ особенности спеціалисту по изслѣдованію литовскаго языка и литовской древности, самому допытываться и проникать въ настоящее значеніе того или другаго

заинтересовавшего его названія. Здѣсь же я приведу только рядъ такихъ названій, которыя, на мой взглядъ, представляются особенно интересными, частью для литовской мѣтологіи, частью для археологіи, а частью для другихъ цѣлей; таковы напр. названія: Авкштели, Авкштельки, Авкштасуода, Авкштнабеда, Алкап, Алькакальнась, Алькась, Алькаупе, Альки или Планци, Алькокальне, Алькупи или Олькупи, Анталъкупо Пошикшита антлавмесъ пирте, Антловмесъ валькась, Антсартирага, Антструносъ кальнась алькине, Апушротарага кальнась, Бедуянисъ, Бержъ шлота унъ ишкарту, Бояны, Вукукальнась, Валашиле, Валаунисъ, Велинайте, Велисайте, Велойте, Велосъ, Вельшунъ, Велюны, Вирпушвента, Войдилоти, Гайдапили, Гайсуоды, Гедвойнишское стависко, Гойнишиля, Дидее-Крейво, Кавтини, Капмилъжисъ, Кедрашиласъ, Крейве, Крайве, Крейвикумпики, Крейвы, Кунигешка, Кунигишка, Кунигишкесъ, Кунигишки, Кунигу кальна, Кунишкесъ, Лотыгола, Мильжовяны, Пагайтнилисъ, Паишвентуни, Перкунайте, Пилекольнисъ, Погульпилисъ, Подъ Светою Березою, Попили, Посавита кальну Крейвя, Пошвентуни, Пошветы, Пошвинтини, Путры, Рагана, Свентупя, Света, Швентупъ, Юда, Юдра, Юдунисъ, Юдупъ, Юшака и проч.

5. Въ *Словарь* моемъ найдется нѣсколько сотъ чисто *русскихъ названій*, мѣстонахожденіе которыхъ показано въ чисто литовскихъ мѣстностяхъ, начиная съ самаго сердца литовскаго поселенія—Жомойткой земли. Названія эти нерѣдко означаютъ крупныя имѣнія, села и т. под.; но болѣею частью ими обозначаются небольшіе участки земли—въ видѣ урочищъ, нивъ, пустошицъ и проч. Таковы напр. нѣсколько названій: Адамовицзна—нива, Андреевицзна—земля, Бернатовицзна—пустовская земля, Бесѣда—им., Биряловвицзна—им., Блудо—озеро, Богумиловвицзна—земля, Быховвицзна—пустовицзна, Вѣлевичи—им., Лебеди—село, Межирѣчь—им., Полѣсье—им., Поневѣжь—им., Новосады—село, Новый дворъ—им., Радивиловицзна—пустая тивунская земля, Руси—им., Руская рѣка, Саковвицзна—грунтъ, Судивоевое Становиско или Станъ Судивоевъ—урочище и проч. Названія эти свидѣтельствуютъ, что среди сплошнаго литовскаго населенія, подобно тому, какъ среди дремучаго сосноваго бора, то тамъ, то здѣсь попадаются деревья другихъ породъ, жили въ маломъ процентѣ *чисто русскіе люди, владеющіе землею*, между которыми были даже крупныя помѣщики. Безъ сомнѣнія, никто другой, какъ эти самыя лица дали *русскія названія* тѣмъ имѣніямъ или участкамъ земли, которыми они владѣли. Поучительный урокъ для тѣхъ русскихъ поселенцевъ, которые въ

настоящее время не могут усидѣть на своихъ участкахъ земли среди литовскаго населенія, а, побросавъ и распродавъ ихъ, бѣгутъ отсюда прочь!.. Весьма интересно, что есть нѣкоторая доля такихъ названій, въ которыхъ одна половина—*литовская*, а другая—*русская*; напр. Гедвиловщина, Гедголовщина, Гельгудовщина, Гинтовтишки-Якубишки, Дендулишка-Миколаевщина, Красно-Гольвишки, Крейпштыковщина, Малелишка-Стецковщина, Мацковщина-Буткишки, Миколаевщина-Дейлишка, Ожуйле-Войновщина и проч.

6. Въ моемъ *Географическомъ Словарѣ* напечатано „Прибавленіе“, подъ заглавіемъ „Географическія названія, не имѣющія отношенія къ району Литовскаго поселенія“. О содержаніи этого *Прибавленія* достаточно ясно свидѣтельствуется приведенное заглавіе. Въ *Прибавленіи* этомъ находится, какъ помянуто въ началѣ предисловія, 237 названій, встрѣчающихся въ этихъ же описанныхъ мною актовыхъ книгахъ Россійскаго земскаго суда. Такъ какъ настоящему своему *Словарю* я придаю не одно научное значеніе, но вмѣстѣ съ тѣмъ и значеніе—*практическаго пособія для цѣлей административныхъ*, то я нашелъ полезнымъ напечатать и эти 237 названія, стоящія такъ сказать, за чертою моего литовскаго *Словаря*; къ этому меня побудило еще и то, что въ этихъ именно названіяхъ не мало есть такихъ, которыя, при извѣстныхъ обстоятельствахъ могутъ оказать вообще пользу людямъ науки. Къ такимъ названіямъ, по моему мнѣнію, слѣдуетъ отнести прежде всего слово „Русь“—округъ въ Оршанскомъ повѣтѣ (Оршанскій повѣтъ—нынѣ уѣздъ Могилевской губерніи, надъ р. Днѣпромъ).

7. Въ этомъ послѣднемъ пунктѣ я почитаю благовременнымъ и необходимымъ коснуться одного *посторонняго вопроса*, имѣющаго однако живую и непосредственную связь съ издаваемымъ нынѣ въ свѣтъ моимъ трудомъ. Вопросъ этотъ касается утвержденія въ современной намъ *литовской письменности русской азбуки* и самаго способа примѣненія послѣдней къ первой. Привожу здѣсь въ полной выпискѣ примѣчаніе, въ которомъ изложенъ мой личный взглядъ и убѣжденіе по этому предмету, напечатанное въ предисловіи, составленномъ мною для изданнаго въ текущемъ 1888 году Виленскою Археографическою Коммиссіею XIV тома актовъ (инвентари XVI столѣтія).

Въ этомъ мѣстѣ (такъ начинается это примѣчаніе), гдѣ вопросъ идетъ о населеніи въ имѣніяхъ, инвентари которыхъ напечатаны въ настоящемъ XIV томѣ, считаемъ не только полезнымъ, но и необходимымъ коснуться другаго вопроса, составляющаго въ эту минуту „злобу дня“. Живогребущій вопросъ этотъ касается *утвержденія*

русской азбуки въ литовской письменности и способовъ самаго примѣненія первой къ послѣдней. Въ разсматриваемомъ XIV томѣ напечатано много инвентарей такихъ имѣній, которыя лежали въ мѣстностяхъ, сплошь заселенныхъ Литовцами, какъ напр. въ землѣ Жомойтской, повѣтахъ Вилкомирскомъ, Упитскомъ и др. Изъ инвентарей этихъ часть написана на польскомъ языкѣ, но большинство на русскомъ (при чемъ русский текстъ изображенъ русскими же буквами, исключая №№ 26 и 64, гдѣ текстъ этотъ, по позднѣйшимъ явкамъ, 1789 и 1786 г., начертанъ польскими литерами). Изъ этой послѣдней категоріи, инвентари, подъ №№ 2 (стр. 12—18, им. Титовяны, 1555 г.), 21 (Куршаны, 1581 г.), 24 (Овновяны, 1583 г.), 26 (Дайне, 1583 г.), 32 (Плотельская держава, 1585 г.), 48 (Селяны и Пошили, 1592 г.), 64 (Дубяны, 1594 г.), 69 (Лихтяны, 1595 г.), 70 (Крожи, 1595 г.), 71 (Кемяны, 1595 г.), 73 (Дырвяны, 1595 г.), 78 (Гавры, Гаврели и Ляли, 1596 г.) и 81 (Кетины, 1597 г.), заключаютъ въ себѣ, кромѣ географическихъ названій, цѣлую массу личныхъ именъ *Литосцевъ*—*крестьянъ, мѣщанъ и бояръ*. Какъ первыя, такъ и послѣднія начертаны здѣсь русскою азбукою. Способъ примѣненія этой азбуки къ изображенію этихъ названій и именъ употребленъ самый безыскусственный и простой: какъ произносилось въ данное время то или другое литовское названіе, такъ оно и записано; напр. названія географическія: „Титовяны—стр. 12, Куршаны—239, Бержаны—242, Кгумильтяны—243, Шальпирте—244, Жакепине—245, Товтъминайте—268, Перкунайте—270, Товселяны—291, Скавдайте—304, Войнютайте—308, Кепураны—310, Юртрокги—522, Юражишки“—523 и проч., и имена лицъ: „Юшко Ейтминайтисъ а Евнюль, Кгедминъ Стенайтисъ Кивайтга,—стр. 12, Матей Шавлисъ—239, Чепутисъ Кгедутойтисъ—240, Гайлюсь Бенюшойтисъ—241, Томашъ Сяврукайтисъ, Кгрικгутъ Рояйтисъ—300, Юрогисъ Кальвисъ—311, Мачулисъ Нелайкисъ—523, Чепуть Люпшисъ—525, Щимасъ Бучвилонисъ, Чепасъ Пемпенасъ—527, Чепъ Юрдзюнисъ—528, Щепуть Матгайтисъ—534, Станиславъ Ейчайтисъ“—536 и др. Вслѣдствіе такого безыскусственнаго и простаго способа примѣненія русской азбуки, всякое литовское названіе, будь оно географическое или личное, читается въ древнихъ актахъ съ такою же легкостью и простотою, какъ и всякое другое чисто русское названіе или слово. Такимъ образомъ, возбужденный нынѣ у насъ вопросъ о возможности и о самомъ способѣ примѣненія русской азбуки къ литовской письменности, въ существѣ, рѣшенъ уже слишкомъ 300 лѣтъ тому назадъ, и рѣшенъ на мѣстѣ—въ самой Литвѣ. Лично намъ представляется, что поднимаемые нынѣ толки или о невозможности этого примѣненія, или еще болѣе о томъ, что для этого по крайней мѣрѣ нужно чуть не совершенно передѣлать (что почти равносильно сказать—искажить, искалчить) русскую азбуку, внося въ нее цѣлую массу тонкостей и условностей, превращая ее такимъ образомъ скорѣе въ азбуку чужеземныхъ языковъ, чѣмъ въ русскую, повторяемъ, лично намъ все это представляется не имѣющимъ достаточнаго основанія и излишнимъ. По нашему взгляду и убѣжденію, разсматриваемое примѣненіе совершенно возможно, и оно должно происходить не тому же безыскусственному и простому способу, по которому литовскія имена писаны въ выше-помянутыхъ нами древнихъ юридическихъ актахъ Жомойтской земли и другихъ литовскихъ мѣстностей, по которому начаты Виленискіи Учебникъ Округомъ съ 1865 г. первая изданія литовскихъ книгъ русскими буквами. Такой способъ вносить въ разсматриваемую литовско-русскую азбуку ту необходимую простоту, при которой одной всякому, даже начинающему учиться читать, становится легко—свободно и безошибочно начертить любое литовское слово, совершенно также, какъ и въ русскомъ языкѣ. Отнимите отъ этой азбуки указанную простоту и вы воздвигнете на ея пути величайшія затрудненія; вы во-первыхъ безконечно отдадите ту существенно важную цѣль русскаго правительства, которую оно прежде всего

имѣло въ виду при введеніи русской азбуки въ литовскую письменность, т. е. желаніе его *облегчить Литовцамъ путь къ изученію русскаго языка*, и во-вторыхъ достигнете лишь одного, что для того, чтобы правильно начертать литовское слово, соотвѣтственно требованіямъ созданной вами *новой, искусственной литовско-русской азбуки*, нужно будетъ сначала сдѣлаться *ученымъ*... Къ литовскому языку уже давно, какъ мы знаемъ, примѣнена *польская азбука*. Но развѣ это примѣненіе не сдѣлано *на томъ же простомъ началѣ*, о которомъ мы говоримъ по отношенію къ русской азбукѣ? Какія такія существенныя перемены потерпѣла въ данномъ случаѣ польская азбука? Никакихъ! А между тѣмъ Литовцы же привыкли къ ней и пользуются ею, взирая на нее нынѣ, чуть не какъ на собственное изобрѣтеніе... Почему же, повторяемъ, это же самое не можетъ быть сдѣлано русскими людьми для Литовцевъ съ предлагаемою имъ въ настоящее время *русскою азбукою*, которая, въ данномъ случаѣ, является во-первыхъ однимъ изъ весьма важныхъ звѣньевъ, связывающихъ окраины, инородческія племена Россіи съ ея центромъ, съ великимъ русскимъ народомъ, и во-вторыхъ несомнѣнно ближе и родственнѣе для Литовцевъ, чѣмъ латино-польская азбука?...

Подтверженіемъ того, что сказано мною въ этомъ примѣчаніи, служить весь мой настоящій трудъ. Слишкомъ 9000 заключающихся въ немъ *чисто литовскихъ географическихъ названій*, напечатаны въ немъ (за малыми изъятіями, приведенными въ пунктѣ 2-мъ) такъ, какъ они начертаны въ древнемъ юридическомъ русскомъ актовомъ подлинникѣ. Всѣ эти девять тысячъ названій громко говорятъ какъ *о полной возможности примѣненія русской азбуки къ литовской письменности*, такъ и о томъ, что способъ этого примѣненія долженъ быть употребленъ тотъ же, *безыскусственный и простой*, который принятъ въ древнихъ актовыхъ книгахъ и отсюда цѣликомъ перенесенъ мною въ настоящій мой *Словарь*.

Въ современной намъ письменности *латышскаго языка*—этого роднаго брата языка литовскаго—уже сдѣлано нѣсколько попытокъ примѣненія къ ней русской азбуки\*); но въ попыткахъ этихъ заключается много *искусственного*, почему онѣ и должны быть оставлены. По сложившемуся у

\*) Таковы напр.: а) „Латышско-русскій букварь—составленный А. Пlichemъ и С. Шафрановымъ. С. Петербургъ, 1866 г.“; б) „Латышско-русскій мѣсяцесловъ—Латвѣшу—Крѣву парейзігигіс католоу ун лугеру календеріс“, изданный въ городѣ Вильнѣ, подъ моею редакціею, Виленскимъ Учебнымъ Округомъ для латышей Витебской губерніи, за девять лѣтъ (1866—1874 г.); в) „Русская грамота для латышей—Крѣву мацібас грамата прѣкш Латвѣшѣм. Вильна, 1880 г.“—также изданіе Вилен. Учебн. Округа; г) „Памятники Латышскаго народнаго творчества (Сборникъ латышскихъ народныхъ пѣсень), Вильна. 1868 г.“—мое личное изданіе; д) „Русская азбука для Латышей. Рига, 1870 г.“—изданіе И. П. Крауклиса; и г) „Сборникъ антропологическихъ и этнографическихъ статей о Россіи и странахъ ей прилежащихъ, издаваемый Дашковымъ, книга II (Собраніе Латышскихъ народныхъ пѣсень)“—Москва, 1873 г.“

меня въ настоящее время окончательному убѣжденію и взгляду, примѣненіе русской азбуки къ латышскому письму должно происходить на тѣхъ же *твердыхъ, но простыхъ и безыскусственныхъ основаніяхъ*, на какихъ оно сдѣлано въ вышеупомянутыхъ древнихъ юридическихъ актахъ XVI столѣтія для литовскаго языка (въ дѣлѣ начертанія его географическихъ названій и личныхъ именъ). Литовскій языкъ, какъ замѣчено мною выше, родной братъ языка латышскаго. Изъ напечатанныхъ въ настоящемъ моемъ *Словарь* литовскихъ географическихъ названій, есть очень много такихъ, которыя не только въ своемъ корнѣ, но и по цѣльной своей формѣ, могутъ почитаться настолько же и *латышскими*; таковы напр.: Авдеишки, Авешта кальнасъ, Акмене, Вежайте, Видукле, Вилькя, Варнасъ лиздасъ, Декени, Жагоры, Карклины, Кунигишки, Пакольнисъ, Пилькольни, Рогакальнасъ, Савсой, Таврупъ, Упи, Юра и т. дал.

Опытъ разсматриваемаго примѣненія русской азбуки къ латышской письменности, именно въ разсматриваемомъ здѣсь направленіи, опытъ, какъ мнѣ представляется, довольно удачный и приближающійся къ желанной истинѣ, сдѣланъ мною въ Вильнѣ, въ послѣднее время, во первыхъ, при редакціи „Латышско-русскаго мѣсяцеслова—Латвѣшу Крѣву калэндэрисъ, изданнаго Вилен. Учебн. Округомъ за послѣдній 1875 годъ, и во вторыхъ, при напечатаніи вторымъ изданіемъ вышеупомянутой книжки: „Русская грамота для Латышей—Крѣву мадибасъ грамата прѣкшъ Латвѣшмъ“, напечатанной фирмою книжной торговли А. Сыркина въ 1884 г.

Въ заключеніе настоящаго предисловія я долженъ выразить свою искреннѣйшую признательность своему помощнику по Виленскому Центральному Архиву, кандидату историко-филологическаго факультета С. Петербургскаго университета, А. П. Адамсону, который оказалъ мнѣ большое содѣйствіе, какъ при корректурныхъ работахъ этого изданія, такъ и при перевѣркѣ значительной доли вошедшихъ въ него географическихъ названій съ актовымъ подлинникомъ.

Иванъ Спрогисъ.





# А.

- Абелинское** войтовство въ Коршовской волости, IV, 168; XXXVII, Обелинское—421.
- Абержвете**, нива (13 прут.) въ селѣ Шунолавакахъ, Видуклевской волости, XXVIII, 112.
- Абикеле**, сѣнокать (24 пр.) въ селѣ Шунолавакахъ, Видуклев. в., XXVIII, 112.
- Абутани**, королевское село въ Велен. в., XV, 8.
- Авгишайти**, поле въ Тондягольск. в., X, 4.
- Авгишни**, сѣнокать им. Бержъ, въ Повонден. в., XXVIII, 44.
- Августойти**, поле возлѣ рѣч. Венты, въ Дырван. в., VIII, 237; XL, въ Попилнахъ, 1.
- Авгуштынишки**, поле (на 12 боч. солянокъ сѣянья жита) въ Видуклев. в., XXIX, 151.
- Авгштельки**, им. въ Крож. в., XV, 447; XVII, 607.
- Авдеишки**, сѣнокать въ Гойжов. полѣ, Вилькійск. в., VIII, 268; XX, возлѣ нивы Обелинь 116, нива возлѣ нивы Старого Обелинь и ручья Антканишекъ, 215; XXI, сѣнокать, 37; XXII, нива, 6.
- Авдрува**, рѣка въ Шавлен. в., чр. им. Нарковщизну, III, 39; XXII, чр. им. Поавдруве, 112, 117; XXX, Авдрува, рѣчка, возлѣ нивы Терпудваре, 18, 25.
- Авента**, рѣка въ Бержан. в., XXXIII, 110.
- Авижлены**, им. въ в. Меньш. Дырванъ, надъ оз. Побольве, VII, 145; IX, Авижли, им. съ мѣстеч., съ лѣсомъ надъ р. Овижлею, подлѣ Сутловки и «дороги Попильской, которая идетъ съ Попиль до Лейлянь», 21; XIII, 14; XV, 119.
- Авижное**, нива въ полѣ Компахъ, Вилькійск. в., XXXIII, 126.
- Авиветуватесь**, нива въ полѣ Компахъ, Вилькійск. в., VIII, 201.
- Авишкальны**, королев. село въ Медыгян. в., XII, 95.
- Авишпельки**, поле на «дорозе, которая идетъ зъ места Шавельского до местечка Куртовянского», XVI, 229.
- Авиштагирия**, лѣсъ въ им. Кольянахъ, Коршов. в., XXIII, 54.
- Авишта кальнась**, грунтъ надъ рѣч. Книтувою, урочищемъ въ Войговскомъ полѣ, Ужвент. в., XI, 97, 98.
- Авиштамишкаи**, сѣнокать въ Твер. в., XXIV, 89.
- Авиштаси**, грунтъ въ Вилькійск. в., XIV, 164.
- Авишта силъ мишкась**, нива въ Войдатапскомъ полѣ, Крож. в., возлѣ грунтовъ Даржие Пива, XX, 228.
- Авиштасуода и Авиштасуода**, им. въ Шавлен. в., «обаноль» р. Вилькии, на «Ифлянтской» границѣ, VII, 67, 68, 71, 72, 218; IX, 49, 50, 51.
- Авиштбрува**, рѣчка въ Поюр. в., подлѣ им. Варгулянь, XIII, 72, Авиштбрува, въ Коршов. в., чр. грунтъ Поавкштбруви, 98; XXI, Авиштбрува, р. въ Поюр. в., подлѣ им. Варгулянь, 58; XXIII, возлѣ грунта Дворветъ, 48.
- Авиштели**, им. въ Крож. в., XXI, 148, Авиштельки, 154; XXII, Авиштолѣки, село, 174.
- Авиштелькисъ**, грунтъ въ Крож. в., XV, 238.

- Авкштельское поле**, въ Шавельск. в., XXVI, 315.
- Авкштальне**, сѣножать съ зарослью (2 морга, 6 пр.) въ селѣ Шунолавахъ, Видуклев. в., XXVIII, 112.
- Авкшмишня**, застѣнокъ возлѣ им. Рейстръ, лежащаго въ Поюр в., XXV, 140.
- Авкштогирись**, нива (на  $\frac{1}{2}$  боч. с. ж.) въ им. Малой Гойжовѣ, Вилькійск. в., XXVI, 227.
- Авкштои**, нивка (на 2 солянки с. ж.), урочищемъ въ Гольнен. полѣ, Ясвон. в., VIII, 285; XV, Авкштое, 171.
- нива съ сѣножатю (20 пр.), въ пустошицизѣ Пиктурнишкахъ, въ Ляков. полѣ, Росен. в., XIII, 38.
- нива въ Велея. в., въ полѣ Рощахъ, возлѣ «дороги гостинца, идучо зѣ Жомойти до места Кейдонского или Кейдонъ», XXXIV, 6.
- Авкштои апидеме**, нива въ полѣ Пеноляхъ, Вилькійск. в., XXXIX, 427.
- Авкштолаво**, грунтъ въ полѣ Гольняхъ, Ясвон. в., VI, 24.
- Авкштоли**, село въ Тондягольск. в. и округѣ, I, 389; XXVI, Авкштоле 32, 40, Тондягола-Авкштоле 48, 50, (25 пельныхъ осѣлыхъ и 15 сѣножатныхъ уволокъ, съ застѣнкомъ) 109, Тондягола-Авкштоли 128; XXXII, 135.
- Авкштольки**, село въ Крож. в. См. *Авкштели*.
- Авкштосись**, нива (28 пр., «копанныхъ 3»), Авкштось, нива (28 пр.), въ селѣ Шунолавахъ, Видуклев. в., XXVIII, 112.
- поле (28 пр.) въ Овшонтахъ, въ Довтортовичахъ, близъ рѣч. Лукни, Росен. в., XXXIX, 390.
- Авкштосось**, поле въ Гойжов. полѣ, Вилькійск. в., XVII, 109; XXXIII, Авкштосесъ, три нивы (на 2 боч. с. ж.), 56; XXXIX, Авкштосяйсъ, поле въ Пернарв. полѣ, 347.
- Авкштоя**, дырванъ и хворость (25 пр.), Авкштоя Пявнисъ, урочище (7 пр.), въ Овшонтахъ, въ Довтортовичахъ, Росен. в., близъ рѣч. Лукни, XXXIX, 390.
- Авкштпабеда**, село въ Крож. в., XXI, 235.
- Авкштуле и Аукстули**, село въ Тондягольск. в., IX, 55; XII, 199, 200.
- Авкштуны**, нива въ им. Угянахъ, возлѣ нивы, называемой Подъ-Грушою, Ойрагольск. в., XVII, 179.
- Авлишкесь**, грунты въ Велен. в., въ полѣ Урнежойтахъ, «зѣ обусторонъ рекъ Датновки и Явгили», XXXIX, 304.
- Авмонтишка**, сѣножать (на 6 воз. сѣна) въ им. Лабуновѣ, Корклян. в., XXXIII, 165.
- Авнуя**, р. См. *Овновя*.
- Авпуля пакавись**, нива въ Повонден. в., возлѣ р. Ровды, XXIII, 293.
- Автамки**, село въ Бержанскомъ тивунствѣ, VII, 152.
- Авшанты**, село въ Росен. в., XXXIII, 249.
- Авшбыховы**, им. въ Поюр. в., XXXV, 41.
- Авшрутъ**, болото въ Гольнен. полѣ, Ясвон. в., XXXVI, 81.
- Авштоя надъ могилами**, грунтъ (на  $2\frac{1}{2}$  боч. с. ж.), въ полѣ Пильсудахъ, Коршов. в., XXXIII, 74.
- Агамъ**, сѣножать (на 5 воз. сѣна) въ Видуклев. в., XXVI, 268.
- Аглеси**, земля въ в. Великихъ Дырвяхъ, IX, 280.
- Аглинась**, болото въ им. Гойжовѣ или Романовичахъ, Вилькійск. в., XXXVII, 413.
- Аглона**, рѣчка: чр. поле Пильсуды, въ Коршов. в., VII, 14, Аглона и Еглона, возлѣ господар. Болотской пуци и урочища Мишейкайте, въ той же в., 16; XI, Аглона, 169; XII, Аклоноя, чр. им. Пильсуды, 128; XVII, Аглона, чр. поле Пильсуды 93, Аглона, чр. поле Треры въ Крож. в. 131, Иглона, тамъ же, 653; XX, чр. ниву урочище Надъ-Бродомъ, въ им. Якишкахъ, Коршов. в., 221; XXIX, Еглона, чр. им. Ботоки, въ Видуклев. в., 42; XXXIII, Еглона, чр. сѣножать Егли-Истаки, въ им. Пильсудахъ, Коршов. в., 234.
- Агонои**, лѣсной грунтъ въ полѣ Мейлишкахъ, Тондягольск. в., XXVIII, 66;
- Агупявнисъ**, нива (2 пр.) въ селѣ Шунолавахъ, Видуклев. в., XXVIII, 112.
- Адама кальна и кальнась**, грунтъ въ им. Войкахъ, Пюр. в., «подле Ридевна границы волости Коршовской», XX, 162.
- Адамишни**, им. въ Шавлеп. в., надъ рѣчкою Круею, I, 319, 321; VIII, земля надъ рѣч. Круею 426, 428.

- Адамишки**, нива, сѣножать и мышникъ въ им. Битовтяхъ, Коршов. в., XXXVII, 95.
- Адамишки**, нива (на 10 боч. с. ж.) въ им. Пильсудахъ, Коршов. в., XXXVII, 487.
- Адамовщизна**, нива подъ горою Пилеколь-вись, въ им. Пограважѣ, надъ р. Лявдою, подлѣ «дороги, которая дорога идетъ съ Крокинова до Гринкишокъ», V, 136.
- Адомишки**, нива въ Гойжов. полѣ, Вилькѣйск. в., XL, 71.
- Адыкайти**, село въ Ясвон. в., Бетыгольского войтовства, XXVIII, 88.
- Аерь**, ручей, чр. землицу Урбановщизну, въ им. Подубисѣ, Росен. в., XXXVIII, 86.
- Ажвія**, р. См. *Ошва*.
- Ажерупись**, р., чр. грунтъ Гоннирово, въ Гонниров. полѣ, Коршов. в., XI, 130; XXXIX, Ажерупя, возлѣ лѣса Кулія, принадлежащаго къ имѣнію Лигейниш-камъ, въ той же в., 422.
- Ажликни**, им. въ Тельшов. в. См. *Ужлоски*.
- Ажпелись**, им. въ Твер. в. См. *Ужпеле*.
- Ажуалине**, нива въ полѣ Монтвилевичахъ, Велен. в., возлѣ «дороги великсе, которая идетъ зѣ Кейданъ до Куранова», XVII, 88.
- Ажулея**, нива въ землѣ Станишкахъ, въ полѣ Борткупахъ, Велен. в., возлѣ р. Лаковши, XXXVI, 88.
- Ажулиты**, грунты въ Ойрагольск. в., на лукѣ р. Дубисы, (т. е. нива на 4 боч. с. ж. и сѣножать), XXXIX, 489.
- Ажуліесь**, нива въ им. Пожобрахъ, Росен. в., XXXIII, 270.
- Ажулинась**, гай (10 мор.) въ Ляковскомъ Подлукнѣ, возлѣ р. Лукни, Росен. в., XXVIII, 84.
- Ажулинсь**, нива съ зарослью (18 пр.), въ селѣ Шунолавкахъ, Видуклев. в., XXVIII, 112.
- Ажулія**, заросли (7 м. 22 пр.) въ им. Погриждутѣ, Корклян. в., XVI, 33, 39.
- Айкши**, им. См. *Ейкши*.
- Айлегишки**, поле имѣнія Уганъ, въ Ойрагольской в., XXXI, 167.
- Айтра**, р. См. *Ойтра*.
- Аивупъ**, «ручай» подлѣ нивы Гринцошки, лежащей урочищемъ въ полѣ Товтыгивахъ, въ Лявдѣ, Велен. в., VIII, 180.
- Анесъ певнисъ**, сѣножать (27 пр.) въ селѣ Шунолавкахъ, Видуклев. в., XXVIII, 112.
- Анишне**, село имѣнія Шовкянъ, въ Бержан. в., I, 73.
- Аялаподе или Оклоподе**, село въ Ясвон. в., близъ р. Шушвы, IX, 129, Оклопедѣ, 143.
- Аилоноя**, рѣчка. См. *Аилона*.
- Аимена**, Аименоя, Аимнона, рѣка. См. *Ок-мляна*.
- Аимене**, нива (ча 2 боч. солян. с. ж.) въ Крож. в., урочищемъ въ Кевнарахъ, близъ рѣч. Шоркведи, XXX, 131.
- нива въ полѣ Рошахъ, им. Липнювъ, Велен. в., возлѣ рѣч. Гайсмилъгисъ, XXXIX, 316, (на  $\frac{1}{4}$  боч. с. ж.) въ Рощенской околицѣ, возлѣ «дороги, которая идетъ зѣ Рошъ до места Кейданского», 413.
- Аименинась**, нива въ Повонден. в., XXXIX, 54.
- Аименине**, нива въ Росен. в. См. *Окме-нине*.
- Аименось ланка**, сѣножать (на 8 воз. сѣна) въ им. Пошилахъ, Коршов. в., «концомъ лежить у реку Аимену, где речка упады-ваетъ, прозываемая Валаупись», XVII, 403.
- Аименутоя**, урочище въ им. Бержахъ, Повонден. в., XXVIII, 44.
- Аименское** войтовство, въ Коршов. в. См. *Поокменское*.
- Аимены**, урочище имѣнія Поланъ, въ Велен. в., XXXVI, 72.
- Аксалиовишки**, им. въ Жомойтской землѣ, XX, 49.
- Акстины**, им. въ Росен. в. См. *Окстины*.
- Актайтись**, р. въ Бержан. в., возлѣ пусто-вищизнѣ Монкишекъ и Ягейлишекъ, близъ «Светой реки», XX, 240.
- Акшелишки**, земля въ Видуклев. в., близъ мѣстечка Ляль, XI, 25.
- Алее**, сѣножать (1 м. 5 пр.) въ селѣ Шуно-лавкахъ, Видуклев. в., XXVIII, 112.
- Александрвити**, дворнице въ им. Севрком-пахъ, Крож. в., I, 58; XX, 3.
- Александршики**, землица въ им. Рукови-чахъ, Росен. в., II, 317; XVIII, надъ р. Шуною, 72; XXV, 247.

- Александршиши**, дворще въ им. Севркомпахъ, Крож. в., которое ограничиваютъ: р. Юра, Юрборгекіе грунты, с. Рынге, гора Алькасъ, сѣножать Тиреля, р. Шуна, X, 12, Александршискіе грунты (17 увол. 14 м.), 75; XIV, Александршишки или Олександршишки, 150; XVIII, нива (на 3 боч. с. ж.) въ им. Покрожонтахъ, 311; XXIX, 368; XXXIII, грунтъ, вымѣненный на имѣніе Севркомпи 184, 185.
- Алея**, рѣка. См. *Олея*.
- Алиесъ певнисъ**, сѣножать (27 пр.) въ селѣ Шунолавакхъ, Видуклев. в., XXVIII, 112.
- Алкаи**, нива (12 пр.) въ селѣ Шунолавакхъ, Видуклев. в., XXVIII, 112.
- Алкасъ**, сѣножать въ им. Гольнихъ, Ясвоп. в., за р. Еслею, XXXIII, 93.
- Алкенюны**, отчизна въ Жоран. в., возлѣ села Богниъ и озера Лукстъ, XXVI, 284.
- Альное**, сѣножать (15 пр.), Алькие, сѣножать (13 пр.), въ селѣ Шунолавакхъ, Видуклев. в., XXVIII, 112.
- Альна и Алькупъ**, рѣчка, чр. поле Пеноли, въ Вилькійск. в., VIII, 242; XXVIII, Альгунисъ, на границѣ Гойжов. королев. лѣса, 106; XXXIX, 425.
- Алнагирисъ**, земли Шовкот. дворца, въ Тондигольск. в., XIII, 7, 15.
- Альна калнасъ**, лѣсная уволока въ им. Довгилишкхъ, въ Крож. в., VIII, 343, 355, 357, 358.
- сѣножать «хросенякъ» въ им. Бержахъ, Повонден. в., XXVIII, 44.
- Альна павнисъ**, лѣсъ въ Повонден. в., XXIII, 293, 297.
- Альнасъ**, высокая гора, лежащая возлѣ Александршискаго дворща, въ им. Севркомпахъ, Крож. в., X, 12, 75.
- грунтъ въ Повонден. в., возлѣ Ворненско-Кольтеянскій дороги, XIII, 69; XXIII, возлѣ р. Риги 293, 297.
- Алькаупе**, нива (1 м. 2 пр.) въ селѣ Шунолавакхъ, Видуклев. в., XXVIII, 112.
- Алки или Планци**, село (26 ув.) Имборскаго войтовства, въ им. Плотеляхъ, Плотельск. в., XXXIII, 46.
- Алкія**, нива (на  $\frac{1}{4}$  боч. с. ж.) въ им. Драбукштахъ, Повонден. в., XXXVIII, 98.
- Альине**, сѣножать (1 м. 12 пр.) въ селѣ Шунолавакхъ, Видуклев. в., XXVIII, 112.
- Алькокальне**, урочище имѣнія Пернарова, въ Вилькійск. в., XXXVIII, 1.
- Алькоса**, нива въ Гойжов. полѣ, Вилькійск. в., XXXVII, 489.
- Альисне кельмаъ**, сѣножать въ им. Поводокстахъ, Крож. в., XXXVIII, 65, 71.
- Альисненоаясъ**, сѣножать (15 пр.) въ селѣ Шунолавакхъ, Видуклев. в., XXVIII, 112.
- Алькснина**, нива (9 пр.) въ селѣ Шунолавакхъ, Видуклев. в., XXVIII, 112.
- Альксните**, нива въ полѣ Пеноляхъ, Вилькійск. в., XXXIX, 427.
- Альисноте**, сѣножать (на 1 возъ сѣна) въ им. Шункеляхъ, Росен. в., XXXI, 140.
- Алкуася**, нива (на 1 корецъ сѣян. ж.) въ Вилькійск. в., VII, 344.
- Алкупи и Олькупи**, село (24 ув.) съ обрубомъ Шаркале, въ Шовдов. в. и тивунствѣ, VIII, 292, 352.
- Альшюны**, им. въ Жоран. и Медыгян. волостяхъ, XXVII, 32.
- Альпенишки**, урочище въ Росен. в., II, 296; XXIII, въ селѣ Еткенахъ, 256.
- Альса**, рѣчка. См. *Ольса*.
- Альса калнь**, урочище въ Корклян. в., возлѣ нивы Мажанишки, XXXVII, 462.
- Альтупе**, сѣножать (3 пр.) въ селѣ Шунолавакхъ, Видуклев. в., XXVIII, 112.
- Алюшайтя ласке**, сѣножать, II, 78.
- Амброжейскій дворець**, въ Корклян. в., XI, 10.
- Амоли**, им. въ Бержан. в. См. *Омоли*.
- Амольское поле** въ Бержан. в., XXVI, 165; XXIX, 148; XXXVI, Амольская отчизна, 20; XL, 65.
- Амонтовичи**, грунтъ въ Вешвян. в., XXXIII, 108.
- Анарайтайтисъ микштель**, сельцо на двухъ мѣстахъ (22 ув.) въ им. Шавлянахъ, XV, 15, 20, 22.
- Англодеги**, фольварокъ въ Коршов. в., XXIII, 259.
- Анголисъ**, нива въ полѣ Сенкишкхъ, Велен. в., возлѣ ручья Никисъ, XXXIII, 13.

- Ангудбуклисъ**, нива въ им. Жимиголѣ, въ Любшенскомъ полѣ, XXIV, 57.
- Ангупъ**, рѣчка, чр. грунтъ Апрубалсъ, въ Пужахъ, Видуклев. в., VIII, 402.
- Андовбоа**, нива (на 2 боч. с. ж.) въ им. Невордянахъ, Повонден. в., XXXIII, 135.
- Андреевичовый гай**, подлѣ сѣнож. Пельки, лежащій урочищемъ въ им. Гонипровѣ, Крож. в., XI, 143.
- Андреевщизна**, земля въ Груздевыхъ Кеварахъ, Крож. в., VII, 97.
- Андрейкишки**, урочище надъ рѣч. Упиною, въ Видуклев. в., принадлежащее къ им. Подгаю, XXXVII, 59.
- Андрейтвини**, лѣсъ (1 м. 20 пр.) въ селѣ Шунолавакахъ, Видуклев. в., XXVIII, 112.
- Андрейшики**, вельдомская земля въ Коршов. в., подлѣ им. Яновдова, VIII, 264; XXXVII, 362.
- Андріяншики**, земля въ Видуклев. в., близъ мѣстечка Ляль, XI, 25.
- Андрува**, рѣчка. См. *Андрува*.
- Андрушишна**, им. въ Коршов. в., въ Лобвордяхъ, надъ рѣч. Акменою, «съ бобровыми гонь», IX, 122; XXXV, урочище, 18.
- Андрушишка**, земля въ Росен. в., въ им. Гейшахъ, XXIII, 332.
- Андрушкайте**, им. въ Вешван. в., надъ рр. Юрою и Мостунемъ, XXI, 59.
- Андрушишки**, им. въ Повонден. в., XXXVII, 310.
- Андрушковичи**, грунтъ въ им. Подубисѣ, Шавлен. в., XVII, 465; XXXVII, Андрушкевичи, 299.
- Андубекоя**, нива (на 1 боч. с. ж.), урочищемъ въ им. Гонипровѣ, Крож. в., XI, 143.
- Анжилисъ**, грунтъ въ им. Неморшанахъ, Видуклев. в., VII, 37.
- Анивиасъ**, грунтъ въ Вилькійск. в., въ полѣ Чекокомпахъ, подлѣ грунта Скробліасъ, XIV, 95.
- Анвальнисъ**, сѣножать съ зарослью (5 м.) въ селѣ Шунолавакахъ, Видуклев. в., XXVIII, 112.
- Анвальничей**, им. въ Видкійск. повѣтъ, возлѣ им. Мазуришекъ, XXVI, 107.
- Аннарклинесъ**, старое селище въ Гольнен. полѣ, Ясвои. в., близъ рр. Шушвы, Если и Дубины, XXXIX, 126.
- Анкудрасъ**, нива въ им. Ретахъ, Ойрагольск. в., XXXVI, 70.
- Анкудре ставня**, нива (18 пр.) въ селѣ Шунолавакахъ, Видуклев. в., XXVIII, 112.
- Анкштоки**, село въ Пологво. в., XIII, 58.
- Анойте**, отчизна въ Бержан. в., XX, 193.
- Аннадегинесъ**, нива въ полѣ Гольняхъ, Ясвои. в., XXXVI, 55.
- Анпуде**, селище въ им. Бемайнахъ, лежащемъ въ полѣ Ливдахъ, Велен. в., XI, 117.
- Анпявно дырвасъ**, поле (22 пр., «копанныхъ три и поль») въ полѣ Подубисѣ, Росен. в., XXXIX, 376.
- Анринга**, рѣчка, чр. дорогу, «которая дорога идетъ зъ мѣстечка Немокштенского до мѣстечка Лидовянского», XVI, 208.
- Анрудія**, нива съ зарослью (6 пр.) въ селѣ Шунолавакахъ, Видуклев. в., XXVIII, 112.
- Ансожявкосъ**, нива въ им. Поклоняхъ, Росен. в., XXV, 52, 53.
- Антавкштую павня**, урочище въ им. Бержахъ, Повонден. в., XXVIII, 44; XXXIX, Антавкштое, нива надъ рвомъ (на бочку сѣянъ), въ Васькишкахъ, 372.
- Антагля**, нива (1 м. 22 пр.) въ селѣ Шунолавакахъ, Видуклев. в., XXVIII, 112.
- Антайтрисъ**, им. въ Твер. в., VIII, 86.
- Антанелесъ**, сѣножать (15 пр.), Анкелисъ, нива (11 пр.), въ селѣ Шунолавакахъ, Видуклев. в., XXVIII, 112.
- Антаколи клоносъ**, нива (21 пр.) въ селѣ Шунолавакахъ, Видуклев. в., XXVIII, 112.
- Анталесъ**, нива (8 м., «копан. 4») въ селѣ Шунолавакахъ, Видуклев. в., XXVIII, 112.
- Анталеясъ лунну**, сѣножать съ зарослью (16 пр. и «копанныхъ 4») въ селѣ Шунолавакахъ, Видуклев. в., XXVIII, 112.
- Анталкупе**, поле (пр. 9, «копанныхъ чотыре») въ им. Подубисѣ, Росен. в., надъ р. Дубисою, XXXVIII, 199.
- Анталкупева**, сѣножать въ им. Поклоняхъ, Росен. в., I, 306.
- Антальну пива**, урочище въ им. Бержахъ, Повонден. в., XXVIII, 44.

- Антальнупись**, дырванъ (7 пруть) въ полѣ Подубисѣ, Росен. в., XXXIX, 376.
- Антальнупо** пошникшта антлавмесъ кирте, сѣножать въ им. Погахъ, Корклян. в., XXVII, 25.
- Антаниши**, нива въ полѣ и округѣ Битовтахъ, Коршов. в., XXXVII, 96, 302.
- Антаниа**, поле (пр. 11, «копанныхъ два и полъ») въ им. Кибортахъ, Росен. в., XXXVIII, 198.
- Антапусине**, нива (5 м.), Антапуши, нива (10 пр.) въ селѣ Шунолавахъ, Видуклев. в., XXVIII, 112.
- Антарку-уя**, нива, въ им. Лициюнахъ, въ полѣ Рошахъ, Велен. в., XXXIX, 291.
- Антаруо-уя**, сѣножать въ Вилькійск. в., въ им. Гойжовѣ или Романишкахъ, XXXVII, 413.
- Антбайзде** и **Антбойзде**, сѣножать съ зарослю (26 пр.) въ селѣ Шунолавахъ, Видуклев. в., XXVIII, 112.
- Антбалнеля**, нивка въ Пернарскомъ полѣ, Вилькійск. в., XXXVIII, 156.
- Антбедине**, урочище (29 мор. 20 пр.) въ селѣ Жвирждахъ, Корклян. в., XVIII, 266.
- Антбендресь**, нива въ полѣ Пеполяхъ, Вилькійск. в., XXXIX, 425.
- Антбовдинись**, им. въ Видуклев. в., возлѣ мѣстечка Немокшть, «на дорозе, которая дорога идетъ съ того мѣстечка Немокштенского до мѣстечка Ботоцкого,» IX, 68.
- Антбрастись**, сѣножать въ им. Талайтишкахъ, Ясвон. в., XXI, 15; XXII, 9, 51.
- Антбрастись** трамалъна, сѣножать въ им. Канолинахъ, Видуклев. в., XX, 50.
- Антбудзи**, двѣ нивы, урочищемъ въ полѣ Компахъ, Вилькійск. в., VIII, 448.
- Антбука** павнисъ, урочище въ Турахъ, Видуклев. в., возлѣ Немокштенской стѣны, XXII, 20.
- Антвались**, нива въ им. Гольшанахъ, Ойрагольск. в., XXIV, 25.
- Антварда**, рѣчка, въ Велен. в., на границѣ имѣній Велены и Равданъ, «выходящая зъ болота, бегущая къ полночи, до дороги Равданкелись,» XXVIII, 27.
- Антвееля**, двѣ нивы (на бочку с. ж. каждая) урочищемъ въ Гонипровѣ, Крож. в., XI, 143.
- Антвей**, село въ Ойрагольск. в., XI, 165; XVI, возлѣ рѣч. Гинявы, 62; XVII, черезъ него «идеть дорога зъ м-ка Ойрагольского до мѣстеч. Вилькійского», 646; XXVI, (11 ув. осѣлыхъ) надъ р. Дубисою, на супротивъ Буткишекъ, 270.
- Антвентине**, нива (на 1 боч. с. ж.), урочищемъ въ Гонипровѣ, Крож. в., XI, 143.
- Антверемупи**, урочище въ им. Ловковѣ, Шовдов. в., XXXI, 247.
- Антверденесь**, нива въ им. Сенькишкахъ, Велен. в., возлѣ р. Никп, XXXVI, 36.
- Антвермесъ**, сѣножать имѣнія Витилайте, въ Жоран. в., возлѣ рѣчки Прудунись, XXVIII, 97.
- Антверсмупи**, господарское село въ Поюр. в., на границѣ им. Пекойти, XVII, 336, 337.
- Антвешнеле**, нива въ им. Пашкойтихъ, Видуклев. в., XXXVII, 316.
- Антвешкеля**, нива (14 пр.), Антвешкелясь, нива (25 пр.), Антвешукелясь, сѣножать съ зарослю (29 пр.), въ селѣ Шунолавахъ, Видуклев. в., XXVIII, 112.
- Антвеюсь**, сѣножать въ им. Явгиляхъ, Велен. в., XXV, 57.
- Антвея**, нива (на 2 боч. с. ж.) въ Крож. в., въ полѣ и округѣ Войдотоняхъ, въ урочищѣ Молбедахъ, надъ рѣч. Жаслуемъ, XXXVII, 256.
- нива въ им. Копляхъ, Росен. в., XVII, 622.
- нива въ им. Гольшанахъ, Ойрагольск. в., XXIV, 25.
- Антвеясь**, сѣножать (2 мор. 10 пр., «копанныхъ чотыри») въ полѣ Подубисѣ, Росен. в., XXXIX, 376.
- Антвиглина**, грунтъ въ им. Лигенишкахъ, Коршов. в., XXVI, 123.
- Антвикшринись**, нива въ им. Лещахъ, Ойрагольск. в., надъ рѣчкою Гинявою, XXVI, 310.
- Антвильна дубе**, грунтъ въ Твер. в., XXXII, 150; XL, земляца, 45.
- Антвойтутишка**, нива, урочищемъ въ им. Дербутовлячахъ, Ойрагольск. в., XI, 206.

- Антволесъ памедвайгале**, гора (на 1 боч. сѣянья) въ им. Бержахъ, Повонден. в., XXVIII, 44.
- Антвортяля**, нива въ полѣ Романовичахъ, Вилькійск. в., возлѣ нивы Атолаи, XXIX, 66.
- Антгадегъ**, застѣнокъ въ им. Тропахъ, Крож. в., XIII, 85.
- Антгайруне**, нива съ сѣножатью, урочищемъ въ Роценск. полѣ, Велен. в., надъ р. Гайсрунемъ, XIV, 69.
- Антгаржалънисъ**, лѣсъ надъ рвомъ (7 мор. 4 пр.), урочищемъ въ Кербедишкахъ, въ Погирадутьяхъ, Корклян. в., XI, 1.
- Антгелишки**, нива въ Повонден. в., XXV, 154, 166.
- Антгельда**, нива въ Видуклевск. в., подлѣ «гостинца великого, который идетъ зъ Немокштъ до Росейнь», XIV, 111; XVIII, въ Немокштенскомъ полѣ нива (на 12 боч. солян. с. ж.), возлѣ грунта Вугъ-Пявнисъ и гостинца изъ Росейнь въ Видукли, 220.
- Антгердуша**, нива съ сѣножатью (8 пр.), Антгердуше, нива (16 пр.), въ селѣ Шунолавкахъ, Видуклев. в., XXVIII, 112.
- Антгеатеи**, сѣножать (1 м. 28 пр.) въ селѣ Шунолавкахъ, Видуклев. в., XXVIII, 112.
- Антгильтиню пивасъ**, нива въ Повонден. в., X, 63; XIX, Антгильтиню Пива, лѣсная нива въ им. Бержахъ, 151; XXVIII, 44; XXXII, Антгильтиню Пива, 188.
- Антгравнасъ**, нива въ им. Лихтянахъ, Ясвои. в., XXIV, 55.
- Антгравнисъ**, нива въ им. Жимиголѣ, Видуклев. в., XXIV, 103.
- Антгрияю пельни**, заросль въ Повонден. в., XXV, 154, 166.
- Антгуботилти**, нива въ им. Гольняхъ, Ясвои. в., XXII, 114.
- Антдаваба**, нива въ им. Бержахъ, Повонден. в., XXV, 154, 166; XXVIII, 44.
- Антдаргеля пива**, нива (14 пр., «копаныхъ чотыри») въ им. Бержахъ, Повонден. в., XXVIII, 44.
- Антдидоя лавка**, нива (на 1 корецъ с. ж.), урочищемъ въ Угянемскомъ полѣ, Ойрагольск. в., XII, 251.
- Антдирвануписъ**, нива (на 1 боч. ж. с.) въ Вилькійск. в., возлѣ рѣчки Дирвануписъ, XXIX, 283.
- Антдубелисъ пивасъ**, селшце въ Поюр. в., надъ рѣч. Лакпистою, XXIX, 296.
- Антдубея**, нива (на 1 боч. солян. с. ж.) въ им. Упойняхъ, Крож. в., XXVII, 33, 34.  
— нива въ Повонден. в., XXXIX, 54.
- Антдубуле**, сѣножать въ им. Бержахъ, Повонден. в., XXV, 154, Антдубія Пива, 166.
- Антдубулисъ**, нива (25 пр.) въ селѣ Шунолавкахъ, Видуклев. в., XXVIII, 112.
- Антдубуреля**, нива въ Роцен. полѣ, въ Липюнахъ, Велен. в., XXXVII, 284.
- Антдулилисъ**, нива (1 м. 20 пр., «копан. 4») въ селѣ Шунолавкахъ, Видуклев. в., XXVIII, 112.
- Антекаля**, лѣсъ съ сѣножатью (5 м. 10 пр.) въ селѣ Шунолавкахъ, Видуклев. в., XXVIII, 112.
- Антекеме**, нива (12 пр.) въ селѣ Шунолавкахъ, Видуклев. в., XXVIII, 112.
- Антекты**, сѣножать съ зарослью (20 м. 2 пр.) въ селѣ Шунолавкахъ, Видуклев. в., XXVIII, 112.
- Антепусиновеюсъ**, нива, урочищемъ въ им. Билевичахъ, Росен. в., между рѣчками Шольтоною и Еписиномъ, XII, 202.
- Антеслосъ**, нива въ им. Гольняхъ, Ясвои. в., XXII, 114.
- Антжантишка**, нива (на 1/2 корца с. ж.) въ им. Жимиголѣ, Ойрагольск. в., XXV, 342, 361.
- Антжитиня**, нива (на 1/2 корца с. ж.) въ Жимиголѣск. полѣ, въ землѣ Гедюнишкѣ, Ойрагольск. в., XXV, 342, 361.
- Антжобросъ упесъ**, нива-поле (на 4 бочки солянки с. ж.) въ им. Толматовѣ, Тондягольск. в., VII, 325.
- Антземестильта апидеме**, нива, урочищемъ въ им. Кимойтахъ, Ойрагольск. в., XIV, 136.
- Антивалькеи**, нива съ зарослью (16 пр.) въ селѣ Шунолавкахъ, Видуклев. в., XXVIII, 112.
- Антиелисъ**, нива въ Повонден. в., XXXIX, 54.

- Антильгую дидеесъ**, сѣножать (на 2 воза сѣна) въ Кюнопинахъ, Видуклев. в., XX, 50.
- Антилькупе**, поле (14 прут., «копанныхъ осемь») въ полѣ Подубисѣ, Росен. в., XXXIX, 376.
- Антинготисъ**, рѣчка въ Поюр. в., возлѣ сѣножати Неримасъ Пяввисъ, XXXIV, 77, 78.
- Антиновгю апидеме**, нива (на 3 боч. с. ж.) надъ рѣч. Иновгою, въ Немокштен. полѣ, Видуклев. в., XXXVII, 86.
- Антинтана**, нива при «гостилицу, едучи до места княжати Прусского—до Тильжи», въ им. Друтовишкахъ, Видуклев. в., XXVI, 223.
- Антитанасъ**, нива съ сѣножатю (2 м. 18½ пр.), Антитокасъ, нива (27 пр.), въ селѣ Шунолавакахъ, Видуклев. в., XXVIII, 112.
- Антквалая пруда**, нива (на 2 боч. с. ж.), въ им. Медникахъ, Медыян. в., XXVII, 235.
- Анткайшосъ**, сѣножатка въ Гольненск. полѣ, Ясвои. в., XXIV, 50.
- Анткальнасъ**, нива въ полѣ Пеполяхъ, Вилькѣйск. в.; на Лукѣ, до дорогъ Анткальнасъ и Ковенской, XXXIX, 427.
- дорога въ полѣ Пеполяхъ, Вилькѣйск. в., возлѣ нивы Анткальнасъ, на Лукѣ, XXXIX, 427.
- Анткальнѣ**, нива въ им. Гольшанахъ, Ойрагольск. в., XXIV, 25.
- Анткальнесъ**, сѣножать (17 пр.) въ селѣ Шунолавакахъ, Видуклев. в. XXVIII, 112.
- Анткальту пявня**, нива «дырвале» (на 1 боч. с. ж.) въ Борклян. в., XXVII, 128.
- Анткампе**, нива въ полѣ Пеполяхъ, Вилькѣйской в., XXXIX, 427.
- Анткамшисъ**, «мышникъ, лѣсомъ зарощеный», въ им. Моствиляхъ, Росен. в., XXX, 74.
- Антканишка**, «ручай» въ Гойжов. полѣ, Вилькѣйск. в., возлѣ грунта Старога Селлица, XX, 215; XXII, 6.
- Анткапа**, нива въ полѣ Гойкоиняхъ, Велен. в., XXXVII, 104.
- Антипаины**, нива въ полѣ Купстяхъ, Ясвои. в., XXIX, 119; XXXIV, 45.
- Антикапсты**, грунтъ въ Велен. в., въ Лявдѣ, въ Лаковнахъ, надъ р. Лаковною, XXIII, 295.
- Анткапя**, нива въ Гойжов. полѣ, Вилькѣйск. в., XXV, 103.
- Анткарклину пива или Панарклинасъ**, нива въ Видуклев. в., называемая еще Тарутишки и Пурвы, XXVIII, 9.
- Анткарчупя**, нива (25 пр.) въ Рощенскомъ полѣ, Велен. в., XXIX, 241.
- Анткебиноу пявня**, нива въ Полѣ Роцахъ, им. Линиюнахъ, Велен. в., XXXIX, 314.
- Анткелю падирве**, нива (14 пр.) въ селѣ Шунолавакахъ, Видуклев. в., XXVIII, 112.
- Анткервайню рагувосъ**, нива въ им. Талайтискахъ, Ясвои. в., XXI, 15; XXII, возлѣ ручья, «который ручай идетъ зъ речки Вердели» 9, 51.
- Анткесута**, лѣсной грунтъ въ им. Бержахъ, Повонден. в., XXVIII, 44.
- Антклетшиласъ**, мышники въ Видуклев. в., надъ р. Русскою, XXXVII, 84.
- Антконишки**, нива и сѣножать, урочищемъ въ Гойжовск. полѣ, надъ «ручаемъ» Конишкою, подлѣ нивы Станкушки, XIV, 68; XVII, 490.
- Анткопеюсъ и Анткопиюсъ**, сѣножать (17 пр. и «копанныхъ 4») въ селѣ Шунолавакахъ, Видуклев. в., XXVIII, 112.
- Анткреслуписъ**, нива въ им. Жимиголѣ, подлѣ р. Дубисы и горы Шлойта, «облаполь дороги, идучей зъ Угянь ку Покольнишкамъ», XXIV, 103.
- Анткроске версме**, заросль (20 пр., «копанныхъ семь») въ им. Бержахъ, Повонден. в., XXVIII, 44.
- Анткруте**, нива въ полѣ Компахъ, Вилькѣйск. в., XXIX, 307.
- Анткудра**, нива въ селѣ Шунолавакахъ, Видуклев. в., XXVIII, 112.
- Анткудре**, сѣножать, урочищемъ въ им. Неморшанахъ, Видуклев. в., VII, 378.
- нива, урочищемъ въ полѣ Ягучанскомъ, Ойрагольск. в., XIV, 236.
- Анткудросъ**, нива (на 2 боч. сол. с. ж.) въ им. Гейшахъ, Росен. в., возлѣ нивы Антсубосъ-Клоне, XX, 84.



- Анткудры** подь вербами, нива (на 4 боч. с. ж.) въ Видуклев. в., XVII, 629.
- Антулию** пявна, нива (на 2 боч. солянки с. ж.) надь Старымъ Ставомъ, урочищемъ въ им. Витовтловкахъ, Коршов. в., IX, 154.
- Антлавкась**, нивка, подлѣ «дороги гостинца» до села Ропонягъ и ручья Смуги, урочищемъ въ им. Римгойловичахъ, Вилькѣйскаго округа, VIII, 140.
- нивка, подлѣ «ручая» Кланесь, урочищемъ въ им. Римгойловичахъ, Вилькѣйскаго округа, VIII, 140.
- Антлавие**, дырванъ (12 пр., «копанныхъ семь») въ полѣ Подубисѣ, Росен. в., XXXIX, 376.
- Антлаздина**, нива (2 м. и 19 пр.) въ Росенскомъ имѣнїи, XXXIII, 138, 141.
- Антланкась**, нива въ полѣ Ейкшахъ, Вилькѣйск. в., XXXIII, 29.
- нива, въ Роцен. полѣ, въ Лилюнахъ, Велен. в., XXXVII, 284; XXXIX, Антланке, 291.
- Антлапенуя**, нива (2 м. 3 пр.), Антлапенуя-Шевлишка, сѣножать (на 6 воз. сѣна), въ им. Жемиголѣ, Ойрагольск. в., XXV, 342, 361.
- Антлапюрвась** антиюлы, грунтъ-урочище въ Шовдов. в., XV, 251.
- Антледувинась**, нива (2 м. 18 пр.) въ селѣ Шунолавакахъ, Видуклев. в., XXVIII, 112.
- Антлейптесъ**, грунтъ-урочище въ Велен. в., въ Лявдѣ, въ полѣ Стетвиловичахъ, возлѣ урочища Кемсины, XXXVIII, 340.
- Антленде**, урочище въ им. Бержахъ, Повонден. в., XXVIII, 44.
- Антлендинемисъ**, нива-урочище (на 1 боч. с. ж.) въ им. Погахъ, Корклян. в., XXVII, 25.
- Антлепинесъ**, нивка въ Пернарскомъ полѣ, Вилькѣйск. в., XXXVIII, 156.
- Антлептесъ**, нива въ им. Лявдѣ, въ полѣ Бартошунахъ, Велен. в., возлѣ болота Барклини, XXXIX, 358.
- Антлея**, урочище въ Погирадуть, Корклян. в., XXXIV, 161.
- Антлигума** пива, нива (на 3 боч. с. ж.) въ им. Квестяхъ, Коршов. в., возлѣ границы господар. села Вертошишекъ и сѣножати Лигумы, XXXVII, 43.
- Антигумасъ**, нива (на 1 боч. с. ж. Вилен. мѣры) въ им. Наргелойтяхъ, Ойрагольск. в., XXXVII, 282.
- Антикишки**, им. въ Видуклев. в., въ полѣ Виргайняхъ, VIII, 50.
- Антлинмарья**, нива, урочищемъ въ полѣ Поклоняхъ, Росен. в., VIII, 263.
- Антловмесъ** валькась, нива въ полѣ Гольняхъ, Ясвон. в., XXXVI, 55.
- Антлодувинась**, нива (2 м.) въ селѣ Шунолавакахъ, Видуклев. в., XXVIII, 112.
- Антлостей** кеспявнисъ, нива (на 3 боч. с. ж.) въ им. Медникахъ, Медыян. в., XXVII, 235.
- Антлуйно** добесъ, нива въ Пернар. полѣ, Вилькѣйск. в., XXXIX, 347.
- Антлукшта**, нива въ им. Повонденяхъ, подь горою Медвайгалою, Повонден. в., III, 44.
- Антмальбедесъ**, четыре нивы въ полѣ Немокштенскомъ, Видуклев. в., XXIX, 301. Антмильбедесъ, нива, 361.
- Антмарнась**, нива въ полѣ Товтушахъ, Тондягольск. в., XXXIII, 209.
- Антмаши**, мышникъ, возлѣ сѣножати Вей, въ им. Видуклѣ, близъ рѣч. Керуны, Видуклев. в., XVI, 172.
- Антмонкась**, нива въ им. Поклоняхъ, Росен. в., XXXIX, 501, 504.
- Антмолькайте**, нива (на  $\frac{1}{2}$  боч. с. ж.) въ полѣ Виргойняхъ, Видуклев. в., XXXIII, 43.
- Антнапе**, нива въ полѣ Романовичахъ, Вилькѣйск. в., XXIX, 66.
- Антникпявна** шейминишка, нива въ полѣ и округѣ Гирдвойнахъ, Росен. в., XXXVIII, 186, 190.
- Антонишки**, сѣножать (на 3 воза сѣна), называемая Лавка Пива, урочищемъ въ им. Витовтловкахъ, Коршов. в., IX, 154; XXXVI, вельдомская земля въ им. Витовтяхъ, 84.
- Антоновщина**, пустощина въ селѣ Войборовичахъ, XXIX, 381.
- Антпаверсмя**, нива въ полѣ Кюпахъ, Вилькѣйск. в., VIII, 211.
- Антпаграбвета**, гай въ Повонден. в., возлѣ нивы Пограбветы, XVII, 370.
- Антпелькеля**, нива въ полѣ Кунстяхъ, Ясвон. в., XXIX, 119; XXXIV, 45.

- Антпивись**, сѣнокать въ Лещов. полѣ, Ойрагольск. в., возлѣ рѣчки Берчупишъ, XXIX, 289.
- Антпоры**, нива въ им. Пренахъ, Коршов. в., XVII, 335.
- Антоупе**, нива (9 пр.) въ селѣ Шунолавакахъ, Видуклев. в., XXVIII, 112.
- Антпривартесь**, нива (на 2 боч. солян. с. ж.) въ Вилькійск. в., въ полѣ Романовичахъ, возлѣ рѣч. Страбусъ, сѣнокати Видупевись и нивы Мигишки, XXXVIII, 87.
- Антпрудась**, нива въ Корклин. в., XXXVII, 112.
- Антпруде**, выгонъ въ им. Плущахъ, Крож. в., XII, 245.
- Антпрудель**, нива въ им. Жимголдъ, Ойрагольск. в., XXIII, 114; XXXIII, Антпруде (на 2 боч. солян. и на 2 сѣвальни с. ж.), 220, 221.
- Антпруделя**, поле-урочище (7 пр., «копанныхъ два») въ полѣ Овшонтахъ, въ Довторговичахъ, Росен. в., близъ рѣч. Лукни, XXXIX, 390.
- Антпрудимы** или **Спрудимы**, выгонъ въ им. Гейшахъ, надъ рѣч. Шокою, XI, 145.
- Антпрудись**, ручей-ставокъ въ Тельшев. в., возлѣ грунта Пуке, XXVIII, 34; XXXVIII, грунтъ въ им. Дымайтяхъ, 61.
- Антпрудія тильту**, нива съ зарослью (1 м. 10 пр.) въ селѣ Шунолавакахъ, Видуклев. в., XXVIII, 112.
- Антпруду ильгои**, нива въ Гойшов. полѣ, Вилькійск. в., XXXIX, 51; XI, 71.
- Антпурвоупишъ**, ручей въ полѣ Романовичахъ, Вилькійск. в., XXXIV, 166; XXXVII, Антпурвуия, 413.
- Антпурвоупа паеглиния**, сѣнокать (на 16 возовъ сѣна и 2 боч. с. ж.) въ полѣ Романовичахъ, Вилькійск. в., XXXIV, 166.
- Антпущесь павня**, нива (1 м. 10 пр.) въ селѣ Шунолавакахъ, Видуклев. в., XXVIII, 112.
- Антпавна**, нива (4 пр.) въ селѣ Шунолавакахъ, Видуклев. в., XXVIII, 112.
- Антпавне**, поле (1 м. 27 пр.) въ им. Подубишъ, Росен. в., надъ р. Дубисою, XXXVIII, 199.
- Антравдеи ужнарвойшу**, урочище въ им. Бержахъ, Повонден. в., XXVIII, 44.
- Антравдзя**, нива имѣнія Воньковъ, въ Повонден. в., XXXIX, 294.
- Антравжя**, нива въ им. Бержахъ, Повонден. в., XXV, 166.
- Антрагуась** и **Антрагувась** калнась шилась, нива (на 1 боч. солян. с. ж.) въ Шавельск. в., XXI, 62.
- Антрагуве**, нива въ Повонден. в., «обалъ дороги, которая дорога идеть зъ места Ворненского до места Хвейданского», XXXIX, 54.
- Антрагувись**, ровъ, зарощонный хворостомъ, въ им. Светошинѣ, Велен. в., XXVIII, 87.
- Антрадія**, сѣнокать (1 м.) въ селѣ Шунолавакахъ, Видуклев. в., XXVIII, 112.
- Антрамалки**, застѣнокъ въ им. Виргаиняхъ, надъ ручьемъ Тромолькою, Видуклев. в., XVII, 408; XXX, Антрамилька, огородъ въ округѣ Конопинахъ, близъ рѣчки Тромольки, 116; XXXIX, Антрамалкись, нива (на 1/2 боч. с. сбожа) въ полѣ Конопинахъ, возлѣ сѣнокати Тромольки, до «дороги, которая идеть зъ Конопинъ до Немокшть», 515.
- Антратуклице**, нива съ сѣнокатью (27 пр., «копан. 7») въ селѣ Шунолавакахъ, Видуклев. в., XXVIII, 112.
- Антратункмасть**, нива съ сѣнокатью (26 пр. и «копан. 6») въ селѣ Шунолавакахъ, Видуклев. в., XXVIII, 112.
- Антривукеля пасавсре**, нива (на 1/2 корца с. ж.) въ полѣ Конопинахъ, Видуклев. в., XIX, 64.
- Антринга**, рѣчка, въ Видуклев. в., чр. им. Антринга, X, 76; XI, 161.
- Антринга**, им. въ Видуклев. в., X, 76; XIX, поле, 101; XXVIII, Антринге-Гинтовскишки, надъ рѣч. Рингемъ, 57, 58; XXXIV, 219; XXXV, въ полѣ и округѣ Антрингахъ, 26.
- Антрудетильто**, нива съ зарослью (29 пр., «копанныхъ 7») въ селѣ Шунолавакахъ, Видуклев. в., XXVIII, 112.
- Антрудиня**, сѣнокать Кеенишская, въ Росен. в., Подубискаго имѣнія, VI, 108.
- Антрудня**, Антрудия, сѣнокать (6 пр.) въ селѣ Шунолавакахъ, Видуклев. в., XXVIII, 112.

- Антрунайчо кудрось**, нива-поле въ полѣ и округѣ Гирдвойнахъ, Росен. в., XXXVIII, 186, 190.
- Антсанкеля**, нива въ полѣ и округѣ Гирдвойнахъ, Росен. в., XXXVIII, 186, 190.
- Антсарирага**, нива урочищемъ въ им. Кимойтахъ, Ясвон. в., XIV, 136.
- Антсинаясь**, нива (на 3 боч. ж. с.) въ им. Ужумедахъ, Видуклев. в., XXXIII, 55.
- Антскердими**, им. въ Крож. в., XIV, 99.
- Антслаюпесь**, сѣножать въ полѣ Компахъ, Вилькійской в., XI, 27.
- Антсмуклино**, двѣ нивы на полѣ Авштослясь, въ Пернаров. полѣ, Вилькійск. в., XXXIX, 347.
- Антсовсаи пива поседулись**, нива (на 2 боч. с. ж.) въ Коршов. в., XXXVII, 61.
- Антспургишкя**, нива, (на  $1\frac{1}{2}$  боч. соли. с. ж.) въ Велен. в., въ Лявдѣ, въ полѣ Коткунахъ, возлѣ ручья Спургишкисъ и «гостинца, который гостинець идетъ съ Кроклинова до Гринкишокъ», XXIII, 223.
- Антстабутильты**, им. урочищемъ въ Подубисѣ, Бержан. в., IX, 20.
- Антструносъ кальнась алькине**, нива-урочище (на «бочку солянку жита сеенья») въ им. Маломъ Гойжовѣ, Вилькійск. в., XXVIII, 73, Антструносъ кална алькине 77, 81.
- Антстульгуя молелись**, нива урочищемъ въ полѣ Компахъ, Вилькійск. в., VIII, 448.
- Антеубосъ клоне**, нива въ им. Гейшахъ, Росен. в., возлѣ нивы Анткудрось, XX, 84.
- Анттанея** нива, (1 м. 22 пр.) въ селѣ Шунолавакахъ, Видуклев. в., XXVIII, 112.
- Анттината**, лѣсъ съ сѣножатю (5 м. 11 пр.) въ селѣ Шунолавакахъ, Видуклев. в., XXVIII, 112.
- Анттульбендре**, нива урочища Рекеця Судоп, въ полѣ Довконтловкахъ, Крож. в., XXXIX, 479.
- Анттумосишки**, нива (на 2 боч. с. ж.) въ полѣ Пильсудахъ, Коршов. в., XVII, 95.
- Антупа**, двѣ нивы въ полѣ и округѣ Гирдвойнахъ, Росен. в., по обѣимъ сторонамъ дороги Лавжукеля, XXXVIII, 186, 190.
- Антупале**, нива (на 1 боч. с. ж.) въ им. Бурняхъ, Крож. в., XXIII, 136, 137.
- Антупаля галась**, нива (на 3 боч. с. ж.) въ им. Квествахъ, Коршов. в., XXXVII, 43.
- Антупе**, нива (на 3 боч. соли. с. ж.) въ Велен. в., въ Лявдѣ, въ полѣ Петрашунахъ, возлѣ р. Лявды, XVII, 202.
- нива (на  $2\frac{1}{2}$  боч. соли. с. ж.) въ округѣ Малаго Гойжова, Вилькійск. в., XVIII, 329; XXXVII, въ полѣ Романовичахъ, 424; XXXIX, нива въ Поштов. полѣ, въ Римгаловичахъ, до ручья Упеля, 436.
- Антупеля**, нива въ Роцен. полѣ, въ Липнопахъ, Велен. в., XXXVII, 284.
- Антупесь**, подлый грунтъ, урочищемъ въ им. Неморшанахъ, Видуклев. в., VII, 378.
- Антупи**, сѣножать въ Велен. в., VII, 338.
- Антупилесь**, нива (20 пр.) въ Повонден. в., VIII, 345.
- Антупинась пылку рачилесь**, сѣножатный застѣнокъ въ в. Великихъ Дырванѣ, XXVIII, 45.
- Антупинась тилту платись**, фольварокъ села Упинь, въ в. Больш. Дырванѣ, надъ р. Упиною, возлѣ урочища Могилы, XXVI, 41; XXX, Антупинась Пильту, 49, 54, 55.
- Антупины**, село въ им. Ягучанахъ, Ойрагольск. в., VI, 27, 28.
- Антупись**, нива (на 3 боч. с. ж.) въ Ясвон. в., XIV, 132.
- три нивы (на  $2\frac{1}{2}$  боч. с. ж.) въ Гердзягольскомъ полѣ, Бержан. в., возлѣ р. Уписъ, XXI, 199.
- Антупита или Онтупита**, рѣчка въ Ойрагольск. в., чр. им. Дербутойти, IV, 188; XXVI, Антупить, чр. ниву Антупитись въ Дербутойтяхъ, 141.
- Антупятись**, нива (на 3 боч. соли. с. ж.) въ им. Дербутойтяхъ, Ойрагольск. в., надъ рѣч. Антупитемъ, XXVI, 141.
- Антупиты или Онтупиты**, село въ Ойрагольск. в., надъ р. Упиною, возлѣ им. Ягучанъ, IV, 191.
- Антупялю пошнишкя**, нива въ Гойжов. полѣ, Вилькійск. в., XXXIX, 51; XL, 17.

- Антупяля**, нива въ Гойжов. полѣ, Вилькійск. в., XXXIX, 51; XL, Антупялю Молисъ, 71.
- Антчасъ меде**, сѣножать въ им. Пошиляхъ, Крож. в., въ Великомъ лѣсѣ, возлѣ грунта Барткишекъ и сѣножати Молю Пявнисъ, XXXIII, 195.
- Антческальнась**, грунтъ въ Крож. в., близъ р. Анти и лѣса Ойшкосъ Лавка, XVII, 754.
- Антшакосъ**, нива въ полѣ Кебойтахъ, Росен. в., XXIV, 73.
- Антшакосъ стульгупя молались**, нива, урочищемъ въ полѣ Компахъ, Вилькійск. в., надъ ручьемъ «Полю», VIII, 448.
- Антшальтунисъ**, нива въ Росен. в., «подле дороги гостинца, который идетъ зъ места Росенского до Промядева, черезъ гаць реки Шольгуня, которая гаць на реке Шольгуне», XI, 85.
- Антшарку павня унтъ гирию певасъ**, лѣсъ въ им. Бержахъ, Повонден. в., XIII, 183.
- Антшекшта**, урочище въ Вилькійск. в., на границѣ королев. Гойжов. лѣса, XXVIII, 106.
- Антшиле и Антшилея**, нива въ полѣ Гольняхъ, Ясвон. в., XXII, 114; XXXVI, 55.
- Антшлырдзеле шлайтась**, хворостъ (18 пр., «копанныхъ деветь»), въ им. Кибортахъ, Росен. в., XXXVIII, 198.
- Антшона**, сѣножать (на 30 воз. сѣна) въ им. Шилѣ, Бержан. в., близъ рѣч. Вежуни, XXI, 123.
- Антшуленясь**, нива въ Ляковскомъ Полукиѣ, Росен. в., XXVIII, 84.
- Антшулине**, нива въ Вилькійск. в., въ полѣ Романовичахъ, возлѣ сѣножати Шульняпивы и Страбусъ, XXIX, 66.
- Антшульно**, подъ Вишнями, урочище въ Вилькійск. в., въ им. Гойжовѣ, возлѣ нивы Станкувишки, XXI, 76.
- Антынини**, им. въ Коршов. в. См. *Онтыники*.
- Антюдавуланкосъ**, нива въ Гойжов. полѣ, Вилькійск. в., XI, 71.
- Антя, Анча**, рѣка. См. *Онта*.
- Аншулине гогаленде**, сѣножать (на 1 возъ сѣна), урочищемъ въ Гонипровѣ, Крож. в., XI, 143.
- Апвинась**, сѣножать (6 м.) въ селѣ Шунолавакахъ, Видуклев. в., XXVIII, 112.
- Апвиногисъ**, «ручай» въ полѣ Шойпяхъ, Велен. в., XXIII, 2.
- Апидема**, нива въ им. Лункинтишкахъ, Повонден. в., XXIV, 125.
- Апидемаи**, нива въ Пернаров. полѣ, Вилькійск. в., XVII, 329.
- Апидемайте**, нивка въ Вилькійск. в., въ полѣ Романовичахъ, возлѣ сѣножати Ужжарде, до «дороги, которая идетъ съ пуци господар. Вилькійской до им. Романовичи», XIX, 157; XXXVIII, нива (на 1 боч. с. ж.), въ полѣ Компахъ, возлѣ р. Шушвы, 89.
- нива (4 пр.), въ селѣ Шунолавакахъ, Видуклев. в., XXVIII, 112.
- нива въ им. Талайтишкахъ, Ясвон. в., XXI, 15; XXII, 9.
- Апидемайте надъ Видупемъ**, нивка въ Вилькійск. в., въ полѣ Романовичахъ, у ручья Бендрунисъ, XIX, 157.
- Апидеме**, нива въ Велен. в., урочищемъ въ Роцескомъ полѣ, возлѣ рѣчки Явгилы и «дороги великое», IX, 34; XXIII, нива (на 1 боч. соли. с. ж.) въ им. Сенькишкахъ, 107; XXVI, нива (на 1 боч. с. ж.) надъ рѣч. Явгилою, возлѣ ручья Пявнисъ и сѣножати Дюкишки, 85; XXXIX, въ им. Лишионахъ, возлѣ рѣч. Гайструя, 314.
- нива (на 5 боч. сѣянья «Виленское мѣры»), урочищемъ въ Гойжов. полѣ, Вилькійск. в., VIII, 312; XXI, въ полѣ Компахъ, близъ рѣчки Путнуя, 6; XXXVIII, въ полѣ Компахъ, «надъ горою Невязкою», 143; XXXIX, 51., Апидеми, нива въ полѣ Компахъ, возлѣ рѣч. Путнуя, 334.
- нива въ Коршов. в., XVI, 101; XVII, въ полѣ Пильсудахъ (на 3 боч. с. ж.) 95, Апидеми, 345.
- нива въ им. Побрштоляхъ, Корклян. в., XXII, 137, 138.
- нива подлѣ Става (пруда), въ Повонден. в., X, 66; XXXVIII, (на 1 боч. соли. с. ж.) въ им. Невордянахъ, 245.
- нива въ Росен. в., въ полѣ Поклоняхъ, VIII, 263; XX, (на 5 боч. соли. с. ж.) въ им. Гейшахъ, 84; XXXVI,

- (на 1 боч. солян. с. ж.) въ им. Поко-  
лурняхъ, возлѣ Медытъ, 134; XXXIX,  
поле (12<sup>1</sup>/<sub>2</sub> пр.) въ полѣ Подубисѣ,  
376.
- нива (на 3 боч. солян. с. ж.) въ  
Шовдов. в., «подле дороги великое, ко-  
торая дорога идетъ до места Ворнѣ»,  
подлѣ Пельки Кенъсесъ, IX, 290; XVI,  
Опидеми, возлѣ нивы Гайдениле, 233.
- нива, лежащая урочищемъ въ Голь-  
нен. полѣ, Ясвон. в., XVII, 115.
- Апидеме волотишки**, нива въ полѣ Малой  
Гойжовѣ, Вилькійск. в., возлѣ рѣчки  
Страба, XXXVI, 18.
- Апидеме жардусъ**, нива съ сѣнокатю (4  
м. 4 пр.) въ селѣ Шунолавахъ, Ви-  
дуклев. в., XXVIII, 112.
- Апидеме купреле**, нива земли Шедуйкиш-  
ки, въ им. Драгойняхъ, Повонден. в.,  
возлѣ сѣнокати Ровджисъ, XXXIX,  
260.
- Апидемела**, нива въ Вилькійск. в., подлѣ  
нивы Жиздры и «дороги гостинца, ко-  
торою дорогою ѣздить зъ Боянѣ до Кей-  
данъ», VIII, 287.
- Апидемелы**, четыре нивы (на 1 боч. с. ж.)  
въ Вилькійск. в., въ полѣ Компахъ,  
XXIII, 308.
- Апидеме на лунѣ рѣки Невяжи**, нива въ  
полѣ Компахъ, Вилькійск. в., XXIX,  
307.
- Апидеме паклоснисть**, нива (1 м. 24 пр.)  
въ селѣ Шунолавахъ, Видуклев. в.,  
XXVIII, 112.
- Апидеме поглуснесъ**, нива, урочищемъ въ  
полѣ Роцахъ, Велен. в., подлѣ «дороги  
великое», IX, 34.
- Апидеме посаду**, грунтъ (8 м.) имѣнія По-  
жебрь, въ Росен. в., XXVII, 293.
- Апидеме римдейкишка**, нива въ полѣ Шун-  
кенихъ, Росен. в., возлѣ рѣчки Санд-  
ровы, XXIX, 232.
- Апидеме салю**, поле (28 пр., «копанныхъ  
пять»), въ им. Подубисѣ, Росен. в.,  
надъ р. Дубисою, XXXVIII, 199.
- Апидеместъ**, шнуръ земли (на 1 солянку с. ж.)  
въ полѣ Урнежойтахъ, Велен. в., XXXIX,  
325.
- Апидеми**, нива (на 8 боч. с. ж.), въ им.  
Ворпутинахъ, Бержан. в., XXXIII, 320.
- Апидеми**, нива (на 1 солянку с. ж.) въ полѣ  
Поникахъ, Велен. в., возлѣ ручья Пру-  
давита, XXI, 74.
- нива (на 1 боч. с. ж.) въ им. Уж-  
миняхъ, Жоран. в., XVII, 165.
- нива-урочище, называемая Войча-  
кальнась, въ Крож. в., IV, 69.
- лустовская земля (2 рѣза) между  
волостями Поюрекою и Шовдовскою,  
подлѣ селѣ Бакштѣ и Гуванѣ, и рѣчки  
Скурбина, XII, 11, 33.
- нива, въ им. Копляхъ, Росен. в.,  
XVII, 622.
- Апидеми помикшка вита**, нива (на 15 боч.  
солян. с. ж.), урочищемъ въ им. Го-  
нипровѣ, Крож. в., IX, 326.
- Апидемисъ старе**, поле-урочище (10 пр.)  
въ полѣ Овшонтахъ, въ Довторовичахъ,  
Росен. в., близъ рѣч. Лукни, XXXIX,  
390.
- Апидеми унъ пвя**, сѣнокать съ зароселью  
(28 пр.) въ селѣ Шунолавахъ, Ви-  
дуклев. в., XXVIII, 112.
- Апидемойте**, нива въ Ойрагольск. в., надъ  
бродомъ р. Дубисы, XXXIII, 31; XXXVI,  
70.
- Апидемойти**, нива (4 пр.) въ селѣ Шуно-  
лавахъ, Видуклев. в., XXVIII, 112.
- Апидемя**, нива въ им. Гердяголѣ, Бержан.  
в., XXXII, 215.
- великая нива (на 4 боч. солян. с.  
ж.) въ им. Хвалойняхъ, Потумшов. в.,  
XVII, 498; XXXVI, 197.
- Апидемя авкштоя**, нива (на 3 боч. с. ж.  
и 3 воза сѣна) въ Гольнен. полѣ, Ясвон.  
в., XXIX, 65.
- Апидемя антвеасъ**, грунтъ въ Тондягольск.  
в., XXXIV, 170.
- Апидемя стара**, нива (на 1<sup>1</sup>/<sub>2</sub> корца с. ж.)  
въ полѣ Конопинахъ, Видуклев. в., XIX,  
64.
- Апидяме**, нива (на 1 солян. с. ж.) въ им.  
Поштовѣ, Вилькійск. округа, XXIII, 216.
- Апидямелесъ**, нивка подлѣ «ручайка» Кла-  
несъ, урочищемъ въ им. Римгойлови-  
чахъ, въ Поштов. полѣ, Вилькійскаго  
округа, VIII, 140.
- Апикелесъ** или Папельнали, сѣнокатка (на  
2 воза сѣна) въ Погирждутѣ, Корклян.  
в., XXXVII, 283.

- Апикелесь ундараи**, сѣножать (на 3 воза сѣна), за рѣч. Ровджемъ, въ им. Драгаиняхъ, Повонден. в., возлѣ застѣнка господар. села Кончайте, XXXIX, 260.
- Апикудре**, нива (6 пр.) въ селѣ Шунолавакахъ, Видуклев. в., XXVIII, 112.
- Апикались**, грунтъ въ Ясвон. в., урочищемъ въ им. Новомъ Дворѣ, IX, 128.
- Апирубась**, нива въ полѣ Гольняхъ, Ясвон. в., XXXVI, 55.
- Аписедысь**, урочище въ Корклян. в., I, 304.
- Апискребуальнась**, урочище на границѣ имѣній Лидовианъ и Шилова, XXXIV, 2, 13; XXXVI, 67, 76.
- Апкунишя**, нива въ Гольнен. полѣ, Ясвон. в., XXIV, 49.
- Аплукнишке**, пустошизна въ Ужвент. в., V, 138.
- Апортоя**, нивка («на четверть Крожескую сѣянья»), урочищемъ въ Гонипровѣ, Крож. в., XI, 143.
- Апрубались**, грунтъ (8 м. 25 пр.) въ Видуклев. в., въ им. Пужахъ, надъ рѣч. Августемъ, недалеко отъ р. Балти и рѣч. Буки, VIII, 402.
- Апскритине**, нива (на 1 боч. солян. сѣянья) въ полѣ Товтгиновичахъ, Велен. в., XXXIX, 442.
- Апуля пакавшись**, нива въ Повонден. в., за р. Ровдемъ, XXIII, 293, 297.
- Апуяны**, им. въ Покрожонтѣ, Крож. в., XXVI, 93.
- Апусинь**, рѣчка. См. *Опусина*.
- Апусипявнись**, сѣножать (1 м. 21 пр.), въ с. Шунолавакахъ, Видуклев. в., XXVIII, 112.
- Апуша**, озеро въ им. Титовинахъ, Видуклев. в., XXV, 220.
- Апушеклоне**, сѣножать (1 м. 10 пр.), Апушеклонись, сѣножать съ зарослью (7 пр.), въ с. Шунолавакахъ, Видуклев. в., XXVIII, 112.
- Апушитысь кальнась**, нива въ им. Гонипровѣ, Крож. в., I, 286; IV, 152.
- Апушота**, рѣчка, въ Вилькѣйск. в., въ полѣ Маломъ Гойжовѣ, подлѣ нивы Наркуншки, VIII, 88.
- Апушотась**, лѣсъ въ им. Поежняхъ, Коршов. в., XVIII, 283.
- Апушрота рага кальнась**, нива въ полѣ Гольняхъ, Ясвон. в., XXXVI, 55.
- Апушротись**, нива (на 1<sup>1</sup>/<sub>2</sub> боч. солян. сѣянья), въ им. Пошиляхъ, Коршов. в., XXXIV, 66, 117.
- нива (на 1<sup>1</sup>/<sub>2</sub> боч. с. ж.), въ Драбукштахъ, Повонден. в., XXI, 95.
- Апушротось**, сѣножать въ Гольнен. полѣ, Ясвон. в., XXIV, 50.
- Апушроясь**, гай въ им. Поводокстахъ, Крож. в., XXXVIII, 65, 71.
- Апшруи** или **Опшруи**, им. въ Бержан. в., IV, Опшры, 173; XII, 97; XIV, 40, 120, 122; XXVII, 410; XXXIX, 22.
- им. въ Ретовской в., XI, 45.
- Арглайтишки**, пустошизна въ селѣ Кольнуяхъ, Росен. в., V, 35.
- Аргойти**, нивка въ Пошольтофѣ, Росен. в., возлѣ нивы Жармантшки, XXV, 359.
- Ардайте**, село въ им. Шавлянахъ, XV, 15, 20, 22.
- Ардишка**, сѣножать въ Росен. в., III, 251.
- Аремесь клоне**, дырванъ въ Ойрагольск. в., близъ нивы Лавкесь Уши, за р. Дубисою, XX, 41.
- Арисси**, сѣножать съ зарослью (2 м. 4 пр.) въ селѣ Шунолавакахъ, Видуклев. в., XXVIII, 112.
- Арклупись**, рѣка въ Тондыгольск. в., возлѣ нивы Шилели и гая Шашова, XVII, 197.
- Армена**, рѣка въ Велен. в., XI, 95.
- Артинишки**, поле въ Велен. в. или повѣтѣ, VI, 18; XXVI, Артинишки, въ Лявдѣ, 243.
- Аршляны**, село въ им. Скутскомъ, II, 9; XXXIX, въ Грустен. в., 207.
- Аскайти**, урочище въ им. Золотаровѣ, Бержан. в., XVII, 111.
- Аслась**, сѣножать въ им. Покрожонтѣ, Крож. в., XXVIII, 26.
- Асотись**, рѣчка, въ Матянскомъ полѣ, Велен. в., XIX, 143.
- Астейнишки**, пустошная земля въ им. Шиллянахъ, надъ рѣч. Гумильтою, Бержан. в., I, 43, 56.
- Астикишки**, грунтъ въ им. Лигенишкахъ, Коршов. в., XXVI, 123.
- Атавги** или **Антявнитесь**, грунтъ-мышникъ въ Росен. в., возлѣ сѣножати Дуратышекъ, XXVIII, 78.

- Атвадутина**, нива (на 3 боч. с. ж.) въ им. Покопурняхъ, Росен. в., XXXVI, 134.
- Атвайды**, нива (на 3 боч. сѣянья) въ Медытян. в., надъ рѣч. Атвайдею, XXXII, 9.
- Атвайдя**, рѣчка въ Медытян. в., чр. ниву Атвайды, XXXII, 9.
- Аткапсты**, грунтъ въ Велен. в., въ Лявдѣ, надъ р. Лаковшею, XXIII, 295.
- Аткуля**, заросль съ сѣножатю (4 м. 27 пр.), въ с. Шунолавахъ, Видуклев. в., XXVIII, 112.
- Атлава кальнасъ**, нива въ им. Лабуновѣ, Корклян. в., возлѣ р. Венты, XXIV, 9.
- Атлона** или **Отлона**, рѣка въ Вилькійской королев. пуцѣ, XIII, 84.
- Атоластая**, нивка въ Вилькійск. в., въ полѣ Романовичахъ, возлѣ «дороги, которая дорога идетъ съ пуци господар. Вилькійской до села господар. державы Вилькійской, прозываемаго Мигей», XIX, 157.
- Атоляя**, нива въ полѣ Романовичахъ, Вилькійск. в., возлѣ нивы Антвортян, XXIX, 66.
- Атсволеся**, нива въ полѣ Гольняхъ, Ясвон. в., XXXVI, 55.
- Атселесь**, нива въ им. Монтвилловѣ, Велен. в., XXXVII, 98.
- Атсенось ужуапидеме**, нива въ им. Монтвилловѣ, Велен. в., XXXVII, 98.
- Атшальтино**, двѣ нивы въ полѣ Липпюнахъ, Велен. в., возлѣ рѣч. Есмилги, XXXVII, 277.
- Ацецины**, им. въ Пошиляхъ, Коршов. в., VIII, 197.
- Ашва** и **Ошва**, рѣка, I, въ Поюр. в., 188; II, Ожва, чр. им. Совловки, 179; III, Ошва, въ Коршов. в., близъ им. Яновдова, 221, 223; VI, Ашва, чр. им. Савславки, 100; VII, Ошва, рѣчка, возлѣ им. Яновдова, 81; VIII, чр. сѣножать Дугнаи, въ им. Савславкахъ, 397; XI, Ошвея, чр. грунтъ Гедбутишки, лежащій въ Яновдовѣ, Коршов. в., 135, Ашва, 137; XV, чр. им. Скердины, 63; XVII, 439; XVIII, Ажвѣя, возлѣ им. Яновдова 229, возлѣ земель Стакишекъ, Гольконтшекъ и Коитейтишекъ—въ Коршов. в., 315; XXVI, чр. им. Савсловки, 117; XXVII, Ойшва, чр. Совловки, 184; XXIX, чр. грунтъ Данилойти—въ Яновдовѣ 139, 217; XXXIII, возлѣ трехъ землицъ Стакишекъ, Гольконтшекъ и Коитейтишекъ—въ Яновдов. полѣ, 61; XXXVI, Ошвея, 135; XXXVII, Ашва 136, чр. им. Пенови, 198; XXXVIII, 42; XXXIX, Ожва, близъ землицъ Гольконтшекъ, Станкишекъ—въ Яновдовскомъ полѣ, 58.
- Ашкаркильные**, сѣножать, урочищемъ въ Погиргадутьяхъ, Корклян. в., VIII, 90.
- Ашунутышки**, грунтъ въ Росен. в., XXIV, 137.

## Б.

- Бабелясъ**, нива (на 1 боч. с. ж.) въ Корклян. в., надъ Паццискимъ прудкомъ, XX, 152.
- Бабенишки** и **Бабинишки**, поле въ Велен. в., въ Лавдяхъ, надъ ручьемъ Швентупемъ, VI, 265, Бобенишки, 292; IX, 81; XV, 42; XVII, 314; XVIII, 354; XXIII, 209, Бабинишки, 280; XXX, 11; XXXIV, въ полѣ Лявдахъ, 218; XXXVII, Бабишки, двѣ нивы (на 1 боч. «вильневу» с. ж.), въ Шойсяхъ, въ полѣ Довнарловичахъ, въ им. Лявдѣ, 144, 158, 171, 173; XXXVIII, Бабилишки 2, 107.
- Бабнагоны**, село въ Бержан. в., подлѣ села Видовти, XIII, 23.
- Бабянское поле** въ Велен. в., надъ рѣч. Датновкою, I, 247; XXI, Бабины, 195.
- Бабяны**, им. въ Бобянскомъ полѣ, Велен. в., I, 247; XXI, 195; XXXVIII, 183.
- Бавбля лидиме**, нивы (24 пр.), въ землѣ Никветѣ, Повонден. в., XXXVII, 108.
- Бавблишко режисъ**, рѣзъ грунта въ полѣ и округѣ Жимпогѣ, Видуклев. в., XXXVIII, 159.
- Бавикальнисъ**, нива (15 пр.) въ селѣ Шунолавахъ, Видуклев. в., XXVIII, 112.

- Бавкишки**, грунтъ въ им. Поворчувѣ, Шавельск. в., XVIII, 144.
- Багинишки**, сѣнокать (на 5 воз. сѣна) въ им. Медникахъ, Жорославской в., XXII, 162.
- Багины**, им. въ Жоран. в., I, 24, 234; VI, село въ им. Багинахъ, 261, 289; VIII, село въ Медыгли. в., 404, село, 413; IX, 57; XVIII, 314; XXV, Богины, 27; XXVI, Богины, возлѣ им. Алкснютъ, 284; XXVII, Богины, 353; XXXVIII, Багини, земля, 152.
- Байбакишки**, пустошица, принадлежащая къ им. Гечишкамъ, II, 214; III, въ Потумшов. в., 40.
- Банаришки**, земля въ Видуклев. в., II, 144.
- Бандошкельсь**, дорога въ Велен. в., на границѣ двухъ имѣній Велены и Равданъ, XXVIII, 27.
- Банты**, сѣнокать въ полѣ Компахъ, Вилькійск. в., XVIII, 33; XXXIV, въ полѣ Романовичахъ, 166.
- Бакшайни**, им. въ Видуклев. в., XXIII, 204, 206; XXX, 161, 166.
- Баншены**, село въ Видуклев. в., IX, 107.
- Бакштенская** волость въ землѣ Жомойтской, II, 334; IV, 170, 246; XV, 14, 307.
- Бакшты**, им. въ Видуклев. в., XVII, 428.  
— земля въ Коршов. в., въ Яновдов. полѣ, близъ р. Ошвы, XXXIII, 61; XXXVI, 135; XXXIX, Бокшты, 58.  
— им. въ Ошмян. повѣтѣ, XVIII, 52.  
— господар. село въ Шовдов. тивунствѣ или волости, II, Бакштыны 75, 76; XII, 11, 37; XV, 307.
- Бала**, дырванъ въ им. Рустейковичахъ, Велен. в., XXXIV, 197.  
— нива въ Вилькійск. в., «на луцѣ рѣчки Невяжи», XII, 228.  
— грунтъ въ Шавельск. в., имѣнія Поавдрува, XXX, 13, пастельникъ, близъ рѣч. Андруви, 18, 25.
- Баламуты миньвиды**, им. въ Грустен. в., VIII, 269; XII, Баламуты, 149; XVII, Миньвиды Баламуты, село (24 увод.) им. Грустей, 149; XVIII, возлѣ имѣнія Гинтылайте, Тельшев. в., 337.
- Баландышка**, пустошица имѣнія Повондены, въ Повонден. в., XXXII, 102.
- Балвалки**, село въ им. Племборкахъ, Ойрагольск. в., XXIX, 245.
- Бальгалайте**, село въ Тондигольск. в., XII, 199.
- Балдуни**, сѣнокать (на 3 воза сѣна) въ им. Гонпировѣ, Крож. в., I, 286.
- Балнупись**, рѣчка въ Ретов. в., чр. им. Мейнартишки, возлѣ поля и лѣса Рудіесь, XXXIII, 192, 200.
- Балои**, сѣнокать (на 20 воз. сѣна) въ Пожебринскомъ полѣ, надъ рѣч. Жоброю, Росен. в., возлѣ нивы Гечишки Апидемы, XXV, 362.
- Балочи**, двѣ сѣнокати въ полѣ Компахъ, Вилькійск. в., XXIX, 307.
- Балта** или **Балтая**, рѣка въ Коршов. в., чр. им. Биржуловки, II, 208.
- Балтромеишка**, нива (на  $\frac{1}{2}$  боч. солян. с. ж.) въ Вилькійск. в., возлѣ рѣч. Путнуши, XI, 59.
- Балтромеишки**, нива (на 1 боч. солян. сѣянья) въ им. Пожобрахъ, Росен. в., XXXIII, 236.
- Балтруишки**, отчизна въ Коршов. в., XXVII, 126.
- Балы**, сѣнокать въ им. Гевиляхъ, Видуклев. в., XXXVI, 22.
- Бальмишки**, им. въ Видуклев. и Поюр. вв. См. *Болтмишки*.
- Бальне**, село въ им. Жагорахъ, Бержан. в., XV, 337.
- Бальси**, грунты въ Крож. в., VII, 342.
- Бальта**, рѣка въ Видуклев. в., чр. им. Пужи, II, 251; IV, Больча, чр. урочище Пуже 4, Больта, чр. им. Мильжувяны 100; VIII, близъ грунта Апрубалісь въ Пужахъ 402, Больта, чр. Мильжувяны 100, чр. Пужи 126, «дорога идетъ зъ села Смутьке черезъ мостикъ реки Больти, до поля Жольпенского и до Ляль», 183, 299; XXIII, Больта 133, 139; XXVI, Больта, близъ им. Пужъ, 155.
- Бальтишка**, сѣнокать (2 мор. 12 пр.) въ им. Гейшахъ, подлѣ поля Подъ-Вербою, Росен. в., XXI, 116, 121.
- Бальтруишка**, пустошица въ Крож. в., XIX, 204, 208.
- Бальцеришки**, им. въ Ойрагольск. в., подлѣ господар. села Циганишекъ, IX, 89; XI, подлѣ господар. села Возбуты въ



- Велен. в. и р. Дубисы, 81; XIV, 78; XV, 435; XVII, близъ рѣч. Оситы, 22.
- Бальча**, рѣка въ Поюр. в., чр. им. Поюре, XXV, 13.
- Бальчи**, им. въ Поюр. в., XV, 252.
- Бальчишки**. двѣ нивы (на 2 боч. с. ж.) въ им. Дырвяхъ, Дырвян. в., XXXIII, 219.
- Балчкняня**, земля, называемая иначе Койминички, въ полѣ Поклоняхъ, Росен. в., надъ рѣч. Гипторемъ, XXXIV, 130.
- Бальчуны**, земля въ Велен. в., въ им. Лявдѣ, возлѣ рр. Лявды и Водокты, XXXIV, 8.
- Баля**, р. въ Коршов. в., чр. им. Кольтевяны, VIII, 10.
- сѣножатъ (на 20 воз. сѣна) въ Пожабрискомъ полѣ, Росен. в., надъ рѣч. Жаброю, XXVII, 255.
- Бамбалишки**, нива, урочищемъ въ им. Витовтлокахъ, Коршов. в., IX, 154; XXXV, 13.
- Банду калнасъ**, пустошизна возлѣ села Пиктойте, въ им. Шиловъ, Росен. в., XVIII, 353.
- Банцайцнй дворецъ** въ Бержан. в., VIII, 319; XVI, им. въ Гильвичловкахъ, 204; XXXIX, Гильвичи-Банцайскій дворецъ, въ одной милѣ отъ Куртовянъ, 225.
- Баншишка**, нива въ Росен. в., I, 85.
- Бапюцная волость** въ землѣ Жомойтской, VI, 85.
- Барбаришка**, земля въ Росен. в., IV, 183; VIII, Барбариски, двѣ нивы, подлѣ двора имѣнія Подубиса, 422, 425.
- Барбаришка**, земля въ Тронкинахъ, Тондягольск. в., XXXI, 87.
- Барвайнишки**, земля въ Крож. в., въ полѣ Тытногахъ, XXIX, 204.
- нива (на 2 боч. солан. сѣянья) въ им. Пожабрѣ, Росен. в., XXXIII, 236; XXXVIII, грунтъ лѣсной и сѣножатный 400.
- и **Барванишки**, фольварокъ въ Бержан. в., XVIII, 159, 165.
- Баргайлайте**, село въ Тондягольск. в., возлѣ отчизны Кнечунолавки, XXIV, 8.
- Баргалишки-Шимелишки**, грунтъ въ Видуклев. в., близъ ручья Гвайстунъ и земли Пиктакшекъ, XXVIII, 19.
- Барделишки**, им. въ Тондягольск. в., надъ р. Шушвою, XXXVIII, 63.
- Барейвишки**, гай въ полѣ Некрашевичяхъ, Росен. в., возлѣ сѣножати Пушкишекъ, XXII, 49.
- Барейшишка**, нива въ полѣ Молинахъ, въ им. Лявдахъ, Велен. в., XXII, 53.
- Баркинтишки**, грунтъ (на 12 боч. с. ж.) въ Росен. в., XXXIX, 99.
- Баркойти**, село въ Крож. в., VII, 368; XVII, Баркайти, въ им. Кельмахъ, 627.
- Барстычи**, село въ им. Жоранахъ, Жоран. в., XVII, 180; XXX, Барштычи, 17; XXXII, Барштычи, 151.
- или **Борстычи**, село въ Грустен. в., XIII, 139; XVII, 589; XIX, 52; XXXII, Борстичи (18 увол.), съ Борстицкимъ фольваркомъ, 24.
- Барташуны**, поле въ им. Лявдѣ, Велен. в., XVI, 3, 110; XXXIX, Борташуны, нива въ полѣ Скучахъ, Велен. в., возлѣ «дороги, которая идетъ съ поля Неверовичовъ до места Крокиновского», 26, поле въ Лявдѣ 358, нива, 457.
- Бартнайтишки**, земля въ Тельшев. в., XIX, 3.
- Бартнишке**, нива въ Тондягольск. в., XVII, 197.
- Бартнишки**, земля въ Поюр. в., въ им. Дзявгяхъ, XXIX, 132.
- Бартова и Бартува**, рѣка въ Гинтилиш. в., возлѣ застѣнка Дубуписъ, XXX, 126; XXXIX, 224.
- Бартошевичи**, грунты въ им. Лявдахъ, Велен. в., XXXIX, 398.
- Бартошишка и Берташишка**, земля въ Ясвон. в., II, 242.
- Барши**, грунты надъ рѣч. Пукею, въ Тельшев. в., VIII, 139; XVII, поле и округъ, принадлежачіе къ им. Пукамъ, 517, фольварокъ, 743; XXVII, земля, 285.
- Барщи**, село въ Грустен. в., VI, 158; XIV, 14.
- Басашилось**, рѣзъ земли въ им. Пеловахъ, Твер. в., XXVI, 299.
- Басишки**, нива въ полѣ Малой Гойжовѣ, Вилькійск. в., возлѣ р. Струны, XXXIX, 117.
- Батуны**, село. См. *Боткуны*.
- Баубли**, имѣніе, XI, 105.

- Бацовицзна**, грунтъ въ им. Жойгиняхъ, надъ р. Дубисою, III, 19.
- Бачнасеисъ**, нива (на 1 боч. солян. с. ж.) въ Велен. в., въ Лявдѣ, въ полѣ Метшунахъ, возлѣ урочища Вадутинесъ и ручья Пива-Дутинисъ, XXXVII, 309.
- Бачуны**, село имѣнія Рикіева, возлѣ Шавельской границы, XXXI, 250.
- Баця павнисъ**, лѣсъ въ им. Датновѣ, Велен. в., близъ рѣчекъ Датновки и Гайсруня, XXV, 254.
- Баюришке**, нива надъ рѣч. Еслею, въ полѣ Гольняхъ, Ясвон. в., XXXVI, 55.
- Бабирва**, рѣчка въ Росен. в., возлѣ имѣнія Промядева, XXVII, 97; XXXIII, чр. землю Киркловки-Бабирву, въ Видуклев. в., 69; XXXIV, близъ р. Шольтони и Юрборской волости, 132; XXXVII, чр. им. Гирдвойни, 452.
- Бабирвы**, им. въ Росен. в., I, 85, 252, 254; II, 317; XXV, 247; XXXVII, Великіе и Малые, сѣножати въ им. Гирдвойнахъ, надъ рѣч. Бабирвою, 452.
- Бабрунга**, рѣчка въ Гондын. в., чр. им. Гондыngu, II, Бабрунга, 72; V, чр. имѣничко Ковшаны и грунты Вынгевъ, 29; VI, чр. им. Дашкишки, 87; XXXVIII, чр. им. Гондыngu и четыре землицы—Даргужишку, Гиры, Гуры и Геджишки, 362.
- Бегниса**, заросль въ им. Погирждутяхъ, Корклян. в., XVI, 33, 39.
- Беданте**, господар. село въ Росен. в., XV, 359; XIX, Ведонте, обрубъ (2 ув.), принадлежащій къ селу Войдарайте, 53, 54; XXI, Беданте или Ведонте (5 осѣлыхъ и 23 пустыхъ ув.), надъ рѣчкою Жвирздою, 106; XXV, Ведонте, 170.
- Бедрое дирва**, нива съ зарослью (2 м. 5 пр.) въ селѣ Шуолавкахъ, Видуклев. в., XXVIII, 112.
- Бедугнисъ**, сѣножать въ полѣ Компахъ, Вилькійск. в., XXIX, 307.
- Бедуянисъ**, озеро въ Тондягольск. в., возлѣ им. Межиозерья или Дяканъ, XXXIII, 91.
- Безменишня**, сѣножать въ Корклян. в., надъ рѣч. Сортуписъ, XXII, 16.
- Бейвидишки**, село въ Бержан. в., подлѣ села Плактъ, XIII, 23.
- Бейнайти**, село въ им. Юдыяхъ, надъ р. Вирвитою, въ Вирженн. в., XV, 34.
- Бейнаришка**, рѣчка въ Вилькійск. в., на границѣ им. Понѣмонья, XIV, 82.
- Бейнартовичи**, им. въ Вилькійск. в., I, 114; IV, дворець въ полѣ Бейнартовичахъ, надъ р. Невяжою, 106; XIV, 6; XV, 513; XVII, 250, 391, 392; Бейнартовичи, надъ р. Невяжою, 409; XXV, 293, 300; XXVI, 253; XXXI, Бейнартовиче 181, 182, 183; XXXII, Бейнарты, 54.
- Бейсагола**, им. См. *Бойсгола*.
- Белькайте**, село въ им. Ловкожемахъ, Полонгов. в., XXIV, 51, 52, иначе называемое Пелеки, «зъ гоны бобровыми», 64; XXXVIII, Вельсайте (20 ув.) 326, 337.
- Беймайнъ**, им. въ Велен. в., въ Лявден. полѣ, «обополь» рѣчки Лявды, подлѣ ручьевъ Кемсраута и Сальвя, VIII, 445; XI, и Бейманы 116, 117, 122; XVII, Беймойни, поле, 243; XXVI, Петрашуны или Бемани, Бемайни, поле въ им. Лявдахъ, 169, 170, 263; XXXIII, 235; XXXVII, 441; XXXVIII, «обополь» рѣч. Гирдели и р. Лявды, и надъ рѣчками Кемсровтемъ и Салвою, 182, въ Лявдѣ, 187; XXXIX, Бемайни, въ Лявдѣ, 298.
- Бемберишки**, земля, принадлежащая къ им. Сруянмъ, Гондын. в., II, 323; IV, 113.
- Бендеста**, сѣножать имѣнія Гойкова, въ Вилькійск. в., XXXVIII, 13.
- Бендресъ**, двѣ нивы (на 1 боч. с. ж.) въ Гойжов. полѣ, Вилькійск. в., XXXIII, 56; XXXIX, нива Бендра, 51.
- нива (на ней «сееться жита на шесть бочокъ») въ полѣ Компахъ, Вилькійск. в., возлѣ «дороги великой, которая дорога идеть зъ Боанъ до Ясвонъ», XXXIII, 122.
- Бендресъ дырва**, нива (на 1½ боч. с. ж.) въ Бержан. в., въ Довстарахъ, надъ пелькою Гойлойте, XXXVIII, 289.
- Бендристесъ**, сѣножать въ Велен. в., возлѣ нивы Жанджюшкесъ, XVII, 75.
- Бендристы**, нива въ полѣ Рустейковичахъ, Велен. в., VII, 338.

- Бендрое**, нива въ Гойжов. полѣ, Вилькійск. в., XXXVII, 489; XI, Бендрои, 71.
- Бендрупа**, «ручай», въ Вилькійск. в., въ Гойжов. полѣ, подлѣ нивы Попявни, XIV, 130; XIX, Бендрупись, въ Романовичахъ, возлѣ нивы Апидемайте, надъ Видунемь, 157.
- Бендры**, сѣножать въ им. Рикшиляхъ, Росен. в., XVIII, 31.
- Бенедыктовщизна**, пустошизна (на поль бочки «великой» сѣлня) въ Коршов. в., возлѣ ручья Найкмшишки, принадлежащая къ им. Пошиламъ, XVIII, 130.
- Бензетовичи**, отчизна въ полѣ Коткунахъ, Велен. в., XXXIX, 321.
- Бенишки**, село въ Бержан. в., XXV, 344; XXIX, сперва Скульшишки Гарбены, 332.
- Бенишка**, пустошизна въ Росен. в., II, 148.
- Бенушайте**, грунтъ въ Тельшев. в., близъ р. Квисты, XXIII, 11.
- Бенюшайтева** земля въ им. Суворовѣ, I, 49.
- Бенюшишка**, вельдомская земляца въ им. Ивкихъ, Крож. в., надъ рѣч. Швентупемь, IV, 28; V, 111, 112.
- Бенюшишки**, пустошизна имѣнія Дубянь, ограничиваемая грунтами: Русбольтишскаго имѣнія—Пуджидомыи Руслайтевы, Гровженскаго имѣнія—Юшкайте и Кужаки и Плущенскаго имѣнія—Ворколе, XXV, 127.
- Бенюшишка**, земляца въ полѣ Ейкшахъ, Вилькійск. в., XXV, 96.
- Бержа**, рѣка въ Крож. в., чр. им. Поюры, V, 42; VII, въ Велен. в., близъ им. Ужупелись, въ полѣ Шилаляхъ, 40, 167; XV, Бержа, близъ Великихъ Шавль (т. е. Великаго Шавляи двора), 18; XVII, 234, возлѣ нивы Шилась, въ полѣ Гонкойняхъ, въ Велен. в., 237; XVIII, въ Тондягольск. в. 148, чр. им. Легете 255, 287.
- Бержанская** волость въ землѣ Жомойтской: I, 1, 9, 27, 35, 37, 39, 40, 42, 43, 45, 46, 47, 49, 52, 55, 56, 60, 61, 66, 67, 68, 95, 115, 123, 124, 158, 159, 204, 216, 217, 245, 248, 250, 251, 257, 263, 279, 314, 315, 368, 379, 381, 387; II, 18, 23, 129, 138, 142, 149, 181, 206, 207, 208, 225, 232, 233, 240, 241, 246, 266, 324; III, 10, 11, 13, 14, 18, 28, 33, 53, 54, 78, 79, 86, 92, 102, 136, 159, 211, 228, 241, 255, 262, 303; IV, 1, 7, 22, 23, 28, 61, 66, 80, 87, 88, 95, 111, 123, 143, 144, 145, 148, 157, 173; V, 20, 28, 33, 36, 45, 61, 99, 101, 111, 155, 161; VI, Бержанская 11, 14, 15, 41, 46, 51, 52, 70, 73, 78, 110, 147, 169, 194, 208, 210, Бержинянская 284, 300; VII, Берженянская 6, 12, 21, 25, Берженская 36, 40, 139, 143, 148, 173, 209, Берженянская 236, 276, 285, 326, 327, Бержанская и Берженянская 352; VIII, 38, 49, 63, 93, 121, 145, 149, 154, 157, 158, 166, 174, 254, 255, 282, 289, 293, 319, Бержинянская и Бержанская 325, 347, 361, 366, Бержинянская 409, 410; IX, 20, 61, 79, 83, 105, 140, 181, 188, 199, 202, 209, 230, 238, 259, 271, 288, 295, 323; X, 6, 7, 13, 15, 24, 36, 56, 67, 69, 92; XI, 11, 53, 71, 96, 100, 113, 118, 124, 131, 139, 140, 173; XII, 7, 8, 23, 24, 27, 64, 66, 73, 88, 90, 93, 97, Бержинянская или Бержанская 110, 112, 113, 114, 159, 172, 173; XIII, 21, 23, 27, 40, 76, 77, Бержанская или Бержанская 89, 97, 112, 132, 152, 188, 201; XIV, Бержинянская 23, 38, 40, 80, 96, 120, 121, 122, 149, 155, 163, 237, 254, 270; XV, 28, 34, 38, 56, 69, 72, 116, 117, 125, 153, 184, 187, 205, 271, 281, 286, 316, 326, 336, 364, 419, 468, 492, 493, 497, 515; XVI, 12, 17, 19, 28, 29, 31, 44, 45, 46, 48, 49, 60, 78, 89, 103, 125, 133, 145, 204, 219, 222, 223, 229; XVII, 7, 11, 15, 17, 18, 19, 29, 65, 67, 74, 94, 102, 104, 108, 111, 135, 142, 158, 159, 167, 171, 172, 174, 185, 190, 196, 235, 236, 264, 275, 280, 281, 300, 315, 320, 334, 345, 352, 355, 368, 378, 380, 382, 384, 390, 413, 484, 538, 553, 578, 580, 591, 615, 664, 665, 700, 709, 736, 750, 772, 784; XVIII, 7, 18, 34, 47, 73,

- 101, 102, 129, 140, 145, 159, 161, 165, 166, 175, Бержанская, отдѣльная отъ Еерженянской 183, 194, 262, 302, 323, 325, 329, 331; XIX, 7, 28, 89, 89, 109, 112, 114, 116, 132, 146, 164, 174, 181, 206, 213, 218; XX, 106, 107, 151, 153, 165, 166, 193, 240; XXI, 26, 43, 50, 122, 123, 160, 171, 199, 203, 24, 217, 228, 238, 242, 246; XXII, 115, 116, 167, 170, 174, 175, 198, 212; XXIII, 8, 12, 66, 73, 79, 195, 215, 219, 284, 286, 320, 340; XXIV, 37, 41, 61; XXV, 17, 60, 113, 152, 164, 173, 239, 276, 287, 291, 292, 306, 318, 323, 337, 344, 354, 366, 367, 376, 398; XXVI, 3, 37, 101, 111, 130, 145, 149, 165, 172, 177, 188, 200, 201, 210; XXXVIII, 29, 54, 55, 115, 127, 174, 179, 177, 213, 259, 276, 277, 289, 354, 358; XXXIX, 41, 47, 63, 64, 127, 148, 158, 182, 183, 194, 225, 257, 336, 337, 346, 440, 452, 454; XL, 37, 61, 63, 65.
- Бержанскій повѣтъ** въ землѣ Жомойтской, VIII, 254.
- Бержанское войтовство**, IV, 144; XXI, Берженское, 195.
- поле, въ Велен. в., I, 22, 360; III, 77; IV, «дорога идетъ до Кейдонъ съ поля Берженского, мимо двора Митановичовъ, ажъ до границы Шудлинской» 159, 171, 174; VI, 84, 91; VIII, Бержи, въ Велен. в., 98; XVII, Бержи 174, 195, надъ рѣч. Куйколою 312, 673, 683; XXI, 147, 188; XXVI, 67; XXVII, въ немъ им. Бержи 145, 196; XXIX, 60, 64, 306; XXXIII, 193, 202, 212; XXXV, 45, 148; XXXVII, 143, 257; XXXIX, 133, 293, поле и округъ 372, 513.
- тивунство, IV, 145; V, 61; VII, 152; VIII, Бержинянское, 349; XI, 185, 194; XXV, 269, 291, 292.
- Бержаны**, им. въ Бержан. в., III, 145; IV, 30, 45, 102, село въ Бержан. войтовствѣ (23 ув.). 144; VIII, село, 226; XIII, 27, 89; XIV, 14; XVI, 18, 60; XVII, 108; XVIII, 140, 175; XIX, фольварокъ и дворецъ надъ Вантою, принадле-
- жащій къ им. Шовкьянъ, 89, 112, 114, 116, 146; XXI, 41; XXIX, 208; XXXVI, 33; XXXVII, 345; XXXIX, 148.
- Бержатинтисъ**, «ручай» въ им. Поланяхъ, Велен. в., XXXVI, 72.
- Бержи**, имѣнiе, I, 22, 359; II, 32, «дорога идетъ зъ Бержъ до Сиповичовъ», 254; III, 80; IV, 159; VII, 101; VIII, 345; XI, село, 214; XV, «дорога идетъ зъ Датновского поля до Бержъ» 27, 102; XVII, 59; 82, XVIII, 163, 383; XXII, 110.
- им. въ Велен. в., III, 77; IV, «дорога идетъ зъ поля Берженского до Матинъ», 141; XVII, «дорожка идетъ зъ Бержъ до Сиповичовъ», 174; VIII, 63; XVIII, 382; XXIX, 354; XXXVII, въ полѣ Бержахъ, 142, 260; XXXVIII, 244, въ полѣ и округѣ Бержахъ, надъ рѣч. Ровдею, 377; XXXIX, 134.
- им. въ Повонден. в., II, 103; V, 68; VI, 72; VII, 84, 98; IX, 186; XII, надъ р. Рингою 25, 122; XIV, 30, 143, надъ рр. Рингою и Ровдею 224, 230; XV, 4, 368; XVII, 55, 84, 348, 399, надъ р. Некачею 402; XVIII, 172, 173, 216; XIX, 68, 151, 231; XXII, 202, чр. него рѣчка Пявля, 208; XXV, 154, 166, 332; XXVI, 86; XXVIII, 44; XXIX, 230; XXX, 43; XXXII, 188; XXXVII, 108, 111, «обаполь» рѣч. Некати 113, 338, 390; XXXVIII, 325, 361; XXXIX, 141, 226, 259, 260, 261, 264.
- им. въ Упит. пов., V, Бержи и Бержи, 74; VIII, 338.
- Бержинасъ**, земля въ Коршов. в., XV, 57.
- нива въ Вилькѣйск. в., въ округѣ Маломъ Гойковѣ, возлѣ ручья Упи, XVIII, 329.
- нива въ им. Друтовичкахъ, Видуклев. в., XXVI, 223.
- Бержиникъ вити**, урочище въ Повонден. в., XXVI, 11.
- Бержины**, нива (на 1 боч. сѣянъ) въ им. Шовкотахъ, Тондигольск. в., VIII, 190.
- Бержиняны**, им., подлѣ села Поленисъ, въ Бержинян. в., VIII, 409, 410; XXI, въ Тельшев. в., 3; XXXII, 101.

- Бержись пявнись**, сѣножать съ болотомъ, въ им. Монвидишкахъ, Повонден в., XXXVI, 174.
- Бержолавна**, поле въ им. Дявильтовѣ, XXV, 331.
- Бержоры**, озеро въ им. Плотеляхъ, XXXIII, 46.
- Бержоя**, рѣка, въ им. Плотеляхъ, XXXIII, 46.
- Бержупевнись**, сѣножать (на 8 воз. сѣна) въ Росен. в., XXVII, 83.
- Бержупись**, лѣсной обрубъ въ им. Гинтилишкахъ, XXXVI, 152.
- «ручай», въ полѣ Товтгиновичахъ, Велен. в.; возлѣ урочища Ручдекнись, XXXI, 86.
- Бержъ шлота унъ ишкарту**, грунтъ, урочищемъ въ им. Бержанахъ, Повонден. в., подлѣ «дороги, идучей зъ села Кончайтевъ до местечка Колтыянского» XIV, 143.
- Беркена**, рѣка, въ Тельшев. в., чр. им. Беркиняны; XI, 27; XV, 29; XVII, чр. землю Пуришкю въ им. Беркениахъ, 475; XVIII, Беркиня, на границѣ им. Рубежойтя, 345; XXVII, Беркина, 86.
- Беркенианы**, им. въ Тельшев. в., надъ р. Беркеною, возлѣ оз. «Мосту», XI, 27; XV, 29, 165; XVII, въ Вешвян. в., на границѣ Тельшев. в., 475; XXI, 151; XXIII, 266; XXV, 347; XXVI, 94; XXVII, Беркенианы и Беркиняны, возлѣ оз. Моста, «обалопъ» р. Беркины, 86; XXXI, Беркениан. поле, 195; XXXVII, 50.
- Беркини**, сѣножать въ им. Рубежойтяхъ, Вешвян. в., надъ р. Беркинею, XVIII, 345.
- Биркиняны**, им. въ Велен. в., XXXIV, 127.
- Бернакишки**, грунты подлѣ села Диржановъ и лѣса Пагрепявнись, близъ грунта Бицдошишекъ, въ им. Ягучанахъ, Ойрагольск. в., VIII, 270.
- Бернакишня**, нива, урочищемъ въ им. Побольвахъ, надъ оз. Побольвемъ, въ в. Большихъ Дырванъ, X, 94; XI, 56; XXVIII, 2.
- Бернатвити**, поселокъ въ им. Севромпахъ, Крож. в., XX, 3.
- Бернатишка шурикайтя**, земля, называемая Больнишки, урочищемъ въ в. Меньшихъ Дырванъ, IX, 21.
- Бернатишне**, нива (2 мор.) въ селѣ Шунолавакахъ, Видуклев. в., XXVIII, 112.
- Бернатишки**, земляца въ Видуклев. в., XV, 58.
- грунты въ Вилькѣйск. в., въ Гойжов. полѣ, VII, 106; XVII, въ Покопяхъ, 166; XVIII, Бернатишка, нива сѣножать, 190; XXXVII, Бернатишка, 298.
- им. въ Крож. в., возлѣ им. Линькова, VIII, 45; XVIII, 283.
- земля имѣнія Поюръ, въ Поюр. в., XXXVII, 234.
- Бернатишка**, земля въ Вешвян. в., VII, 145.
- пустошизна въ полѣ Поланахъ, Велен. в., XXVII, 30.
- Бернатовичи**, им. въ Поневѣжѣ, Вилькѣйск. в., XXVIII, 418; Бернатово, 25.
- Бернатовщизна**, пустошная земля, урочищемъ въ им. Крожахъ, Крож. в., IX, 206.
- Бернатишня**, нива въ Коршов. в., XVII, 345.
- Берпявнись**, новый ставъ въ Жоран. в., на границѣ им. Медниковъ, IX, 70.
- Берташевичи**, им. въ полѣ Лявдахъ, Велен. в., подлѣ «ручаевъ» Клампуня и Вильбиздса, XII, 83.
- Берташишки**, село въ Коршов. в., XX, 123; XXVI, 250; XXVII, Бертошишки, 170.
- Берташовое** селце, урочищемъ въ Подубисяхъ, Ойрагольск. в., подлѣ села Виркетъ и сѣножати Затворища, XI, 219.
- Берташуны**, поле въ Велен. в., въ им. Лявдѣ, XXXIV, 42; XXXVIII, 102.
- Бертелишки**, грунтъ имѣнія Пошувъ, въ Побержахъ, Ясвон. в., XXV, 122.
- Бертишишкесь**, шесть нивъ въ Компов. полѣ, Вилькѣйск. в., XXVII, 332.
- Бертонишки**, имѣние, XIV, 15.
- Бертошевичи**, поле въ Лявдахъ, Велен. в., XXI, 138; XXIII, 165; XXIV, надъ рѣч. Гордувою, 26.
- Бертошишка**, земля въ Гольненскомъ полѣ, Ясвон. в., IV, 159, или Бортошишка 171, 174.

- Бертошишки**, господар. село въ Коршов. в., возлѣ им. Квестей, XXXVII, 43.
- Беружа**, рѣка. См. *Бержа*.
- Берчупись**, «ручай» въ Ойрагольск. в., на границѣ им. Лещъ, XXIX, 289.
- Бершта**, ручей въ Ойрагольск., в., возлѣ обрuba земли Кельмъ, XXXVIII, 254.
- Берштанская волость** въ землѣ Жомойтской, XIV, 126.
- Берштась**, нива Шорнельскаго дворца, въ Вешвин. в., XXXVI, 63.
- Берштвась анпагиря кальна** или **Берштвась унѣ гиру кальна**, грунтъ въ Повонден. в., подлѣ «дороги гостинца, который гостинецъ идетъ зѣ Ворнѣ до Кольтынянъ», XIII, 69.
- Бершты**, нивы Евюнскаго имѣнія въ в. Больш. Дырвинѣ, при Евюнскихъ сѣножатяхъ, при «дорогѣ, которая дорога идетъ зѣ им. Евюнскаго до места господар. Окмянскаго», XI, 83.
- Берштомти унтѣ ишкарту**, грунтъ въ Повонден. в., XIII, 69.
- Берштупи**, лука, сѣножать (на 3 воза сѣна въ Росен. в. (надъ рѣч. Берштупемъ) XXVII, 83.
- Берштупѣ**, рѣчка въ Росен. в., чр. землицу Кратинкю, близъ р. Шольтоны, XI, 132; XXIV, чр. поле Пошили, 119; XXVII, 83; XXXI, Берштупелись, чр. им. Пошили въ Росен. в., 259.
- Бершты**, сѣножать въ Роцен. полѣ, Ойрагольск. в., XXVI, 106.
- Бесмертевое**, село въ Ойрагольск. в., II, 255, Безмертевое, 263; IX, подлѣ селъ Клаваго и Пиктакіемъ, 218; XV, Бесмертыкаймись, 315.
- Бесте**, село (6 осѣлыхъ ув.) въ им. Дырвинахъ, въ в. Больш. Дырв., XXVI, 30, съ фольварк. Упинась Матиле, 41.
- Бесѣда**, им. въ Вилькомп. повѣтѣ, IV, 170.
- Беткамись**, сѣножать надъ р. Дубисою, XVIII, 82.
- Бетигола**, им.: I, 331, 332, 338; II, 43, Бетигола 90, 272; III, 48, 65, 97, 129; IV, 158, 187, 198; V, 67, 117; VI, 257; VII, 79; VIII, 15, 114, Бетигола 270, 419; IX, 3, 92, 268; XI, 138; XII, 68; XIV, Бетигола 136, 278; XV, 94, м-ко Бетигольское 121, Бетигола 331; XVII, 179, 394, 437, 474; XVIII, 35, 41; XX, 21, 41, 87, 100; XXI, 5, 17, Бетигола 28; XXII, 4.
- им. въ Ойрагольск. в.: IV, Бетигольскій дворець, 189; IX, «местечко князя Мальхера Кгедройтя—бискупа Жомойтскаго», 253; XVII, 445, 446, 448, 451; XXVII, 80; XXXIX, 494.
- им. въ Росен. в., II, 96; XIX, Бетигола 127; XXXIX, «дорога идетъ зѣ Росейнъ до Бетыкголы» 464, 485.
- им. въ Тельшев. в., XXVI, 139.
- им. въ Ясвон. в., «местечко бискупства Жомойтскаго», близъ р. Дубисы, III, 140; IV, 15; V, 144; VI, 239, 244; VIII, 308; XI, 165; XIII, 184; XXI, «дорога идетъ съ Укганъ до Бетыкголы» и «зѣ Рагголы до Бетыкголы», чр. им. Талайтишки, 15; XIV, «местечко Бетикгольское бискупства Жомойтскаго», 226; XVII, 429; XVIII, 58, 85; XXI, 18, 21; XXII, 4, 9, 51, Бетигольское поле, 158; XXIII, въ Бетигольскомъ полѣ, 253; XXV, мѣстечко Жомойт. бискупства, 224; XXXIII, 156; XXXV, мѣстечко Жомойт. 6-ва, 144.
- Бетигольская волость** въ землѣ Жомойтской, XXI, 99.
- Бетигольскій костель**, II, 295; XII, 68; XVII, 57; XXXIX, 389.
- Бетигольское войтовство** въ Ясвон. в., XXII, 2; XXVI,—Ясвонской державы, 13; XXVIII, 88.
- поле въ Ясвон. в., XXIII, 252; XXXIII, 30.
- Беще**, село «дырвинское» въ им. Большихъ Дырвинахъ, XVII, 466; XXXVI, въ в. М. Дырвинѣ, 41.
- Бибильтишки**, поле въ Росен. в., XXXVI, 182.
- Бигайлишки**, пустошизна въ Гольнен. полѣ, Ясвон. в., XXXII, 206.
- Бигесь капа**, грунтъ въ Крож. в., въ им. Войдитоняхъ, возлѣ лѣснаго грунта и ручьевъ Варчясъ-Пявнисъ и Чижуня, и грунтъ Жвирблишокъ, за р. Анчею, XX, 226, 230.
- Бизди**, им. въ Бержан. в., надъ рѣч. Гервею, III, 102.

- Биздуки**, им. въ Тельшев. в., въ Повордовѣ, XXXVII, 147.
- Биковтяны**, господарское село въ Поюр. в., XXXIV, 53.
- Бикшишки**, земля въ им. Беркинянахъ, Велен. в., XXXIV, 127.
- Бикянцы**, село, VIII, 43.
- Билевичи**, им. въ Вешвян. в., «дорога великая, которая идетъ зъ Датнова чрезъ Кгелойни до Билевичовъ», II, 254; VI, им. въ Росен. в., въ немъ им. Росейни 31, 33; VII, въ Росен. в., надъ р. Шолтоною, 27, Бѣлевичи 355, Бѣлевичи, подлѣ «гостинца, который идетъ зъ Росейнъ до Ойраколы», 62, 65, 294; XI, Билевичи и Бѣлевичи, въ Росен. в., 109; XII, въ Росен. в., въ немъ им. Росейни 57, въ им. Росейнахъ 151, чр. него двѣ рѣчки Шолтона и Едуснъ, 202; XIII, 154; XIV, 48, 61, 171; XV, 168, 402; XVI, 160; XVII, 21, 272, 562, 655, поле, 695; XVIII, 208; XIX, возлѣ р. Шольтоны 27, 100; XX, 227; XXI, 64, 190, 191; XXIX, 291, 345; XXXI, Росенское имѣнiе Бѣлевичи 153, 265; XXXII, надъ р. Шольтоною, 46; XXXIII, 25, 151, (инвентарь его) 153, надъ рр. Пробовдою и Шольтоною, 173; XXXVII, 219, 416; XXXVIII, 4, 186, 190, 269; XXXIX, 342.
- Билишки**, грунтъ въ Медыган. в., XXVI, 60.  
— шесть нивокъ (3 м., 28 пр., «бопаныхъ 3»), въ селѣ Шуолавакахъ, Видуклев. в., XXVIII, 112.
- Бильдинишки**, нива въ им. Гольшанахъ, Ойрагольск. в., XXIV, 25.
- Бильшешъ кальнасъ**, нива въ им. Гейшахъ, Росен. в., XXVI, 233, 238.
- Билшны**, им. въ Вишвян. в., XXXIX, 350.
- Билюнишка**, земля въ Вешвян. в., XXXIV, 103.
- Билону мишнасъ анвариклю**, лѣсъ въ им. Покопурняхъ, Росен. в., IV, 200, 207.
- Билюны**, им. въ Вишвян. в., XXXIX, 350.
- Биляны**, им. въ Поюр. в., XXVII, 280, Биляне, 282.
- Бимбалишки**, нива въ полѣ и округѣ Блотовтахъ, Коршов. в., XXXVII, 96.
- Бимбишки**, грунтъ имѣнiя Роговды, въ Поюр. в., XXX, 14; XL, Бимбишка, земля имѣнiя Поюры, въ полѣ Лимбѣ, 80.
- Бирблишки**, нива съ сѣножатью въ Ойрагольск. в., XXXIII, 105.
- Биреквитя**, «дорожка отъ Биреквитя», въ каковую дорожку уперла сѣножать Ловжи, лежащая въ им. Гирдвойновичахъ, Росен. в., XVII, 520, 525.
- Биретишки**, село въ им. Шавлянахъ, Шавлян. в., XV, 13, 15, Вирейтишки 20, 22.
- Биржанское тивунство** въ Бержан. в., XXIX, 269.
- Биржаны меньшіе**, им. и волость, XVIII, 280.
- Бирженянская волость**, въ землѣ Жомойтской, II, 229; V, 104; VII, Биржания. 246, Берженян. 249; IX, Биржания. 240, 296; XII, Биржиян. 110, 112, 113, Биржан. 190, 218; XIII, Биржан. или Бержан. 89; XIV, Биржан. 35, 43; XV, Биржиян. 45; XVII, 198, 204; XVIII, 169; XXI, Биржиян. 90, 91; XXII, Биржиян. 17; XXIII, 167; XXXVIII, Биржан. 8, 62; XXXIX, Биржанская, 41, 98.
- Бирженяны и Биржияны**, им. въ Биржиян. в., надъ р. Вирвитою, II, 79, Бирженянскіе грунты 78, 203; III, Биржияны 262, 266; V, дворецъ Бирженяны 104; VI, 128, 284; IX, Биржияны, 296; XI, 18, 20; XII, 113, 114; XIV, 23; XVII, Биржаны въ Биржан. в. 413, 772; XVIII, 226; XXI, 128; XXIII, 167; XXVII, 116; XXIX, 17; XXXI, 109, 118; XXXVIII, 127.
- Биржи**, им. См. *Бержи*.  
— нива въ Росен. в., XVI, 207.
- Биржины**, нива (на 6 боч. с. ж.) въ Коршов. в., XXXVII, 61.
- Биржия**, им. въ Корклян. в., XXVII, 290.
- Биржиянское тивунство** Ошвянскаго войводства, VIII, 349.
- Биржияны**, им. въ Велен. повѣтѣ, III, 243.
- Биржулавки**, поле въ Корклян. в., XVIII, 163; XXVI, Биржулавакъ, надъ рѣч. Корклею, 96; XXVII, 68; XXXIII, Биржулавакъ, поле и округъ 117, — Виршилишки, возлѣ р. Вабали, 257.

- Биржуловки**, им. въ Коршов. в., надъ р. Окмяною, II, 208; III, надъ р. Окмяною и рѣч. Балтою, 84; IV, Биржилавки и Биржелавки, село (8 ув.) въ Поокмен. войтовствѣ, 168; V, Биржулавки, 58; VI, Биржулавка, близъ р. Окмены, 38; XIII, 75; XXV, подлѣ р. Окмяны, 92, 100, 101, 108. XXXIII, 421.
- Биржумамъ**, озеро въ им. Повонденяхъ, Повонден. в., I, 92.
- Бирики**, грунтъ въ Тельшев. в., XXV, 5, 26; XXX, им., 23; XXXVIII, 336.
- Бирикишки**, им. въ Тельшев. в., надъ рѣч. Тавсалою, XXVI, 146; XXXII, въ им. Геруляхъ, надъ рѣчками Тельшою и Тальсалаунисъ, 70; XXXIII, четвертая часть им. Геруль, 101.
- Биркелисъ**, дорога въ Велен. в., на границѣ двухъ имѣній Велены и Равданъ, XXVIII, 27.
- Биркинянское поле** въ Тельшев. в., XXI, 53.
- Биркиняны**, им. въ Тельшев. в., XXI, 53; XXXIV, 160.
- Бирикишка**, отчизна въ Тельшев. в., XXVI, 65.
- Биркушки**, грунтъ имѣнія Шнубштышекъ, XXVIII, 7.
- Бирогги**, им. въ Вилькійск. в., подлѣ р. Нѣмона, VIII, 302; XXXIX, его грунты за р. Нѣмономъ, возлѣ рѣч. Повсы, 426.
- Бирогскій дворецъ** надъ р. Нѣмономъ и рѣч. Повсею, XXXIX, 156.
- Бирштины**, им. въ Велен. в., I, 385; IV, поле, 19; IX, Бирштынь 146, принадлежатъ къ им. Пошокамъ, 169; X, Бирштаны 25, Бирштини, 26; XXVI, Бирштыны, 230; XXVI, Бирштаны, въ Лявдѣ, 243, въ полѣ Бирштинахъ, 280; XXVII, надъ рр. Лявдою и Гордою 243, поле, 397; XXVIII, 89; XXXVII, Бирштыны, 36; XXXVIII, Бирштаны, 322.
- Бирштоля**, гора въ им. Побирштоляхъ, Корклян. в., XXII, 137, 138.
- Биралишня**, земля въ Подубисѣ, подлѣ р. Дубисы, въ Росен. в., XX, 22, 24; XXI, «на горе и на луце реки Дубисы», 71.
- Биряловичи**, им. въ Росен. в., въ Подубисѣ, XXIX, 322.
- Биряловщизна**, им. надъ р. Дубисою, XVIII, 402; XXXIX, 352.
- Бискупы**, село въ Плотельск. в., V, 139; XXIV, въ немъ 42 ув., его ограничиваютъ села: Шатейки, Селяны и Стыркайте и королев. Гондынская волость, 84.
- Битавлавакъ**, сѣножать (на 10 воз. сѣна) въ им. Битовтихъ, въ Коршов. в., называемая урочищемъ Рудипева, V, 53.
- Биткишка**, земля въ в. М. Дырванъ, VII, 145.
- Битовти**, им. въ Коршов. в., надъ р. Еженею, II, 99, 103, 104; V, 53; VI, 121, 256; VIII, поле-им., 207; XIII, Битавти или Битовти, 52; XXV, 218; XXXVI, 84; XXXVII, 95, поле и округъ, 96.
- Битовтовки**, им. въ Коршов. в., III, 25; V, Битовтовки, двѣ нивы-въ им. Биржулавкахъ, близъ рѣч. Гирупи, 58; VI, 58; IX, Битовтовки, 154; XII, 246; XXV, 218; XXXVII, поле, 302.
- Битыки**, село въ им. Крожахъ, Крож. в., XXV, 393; XXXVIII, Битки (3½ осѣлыхъ ув.), принадлежащее къ им. Гравжамъ, 142.
- Биццюшишки**, грунтъ им. Ягучанъ, въ Ойрагольск. в., подлѣ «дороги гостинца, который идетъ до местечка Ойрагольского», подлѣ лѣса Нагрепявиъ сѣла Диржановъ, VIII, 270.
- Бичишки**, лугъ надъ р. Дубисою, въ Ойрагольск. в., подлѣ двухъ сѣножатей, называемыхъ Луки Задубисные, IX, 204.
- Бишишки**, земля въ Коршов. в., надъ р. Невярою, I, 26, надъ р. Миснарою, въ им. Пильсудахъ, 31; VIII, 6, 7.
- Біютишкесъ**, двѣ нивы въ полѣ Роццахъ, им. Липнювахъ, Велен. в., возлѣ рѣч. Эйсмилъгисъ, XXXIX, 291.
- Біюнишня**, земля пустоштина въ Росен. в., надъ рѣч. Ялегою, I, 300.
- Біятишко**, озеро въ Крож. в., надъ нимъ им. Побіятишки, XVII, 135.
- Блавздю лавнасъ**, земля въ Поюр. в., въ селѣ Войкахъ, ее господар. крестьянинъ



- Станиславъ Павловичъ въ 1587 г. 11  
Юля *продалъ* за 20 копей гр. литов.  
«на вѣчность» боярамъ той же в. Матею,  
Петру и Войтеху Павловичамъ Петке-  
вичамъ, XIV, 92.
- Бладю лука, сѣножать (на 2 воза сѣна)  
за р. Шолтоною, въ Росен. в., I, 85.
- Блажейишки, диванъ подлѣ сѣножати Ав-  
деишки, лежащій урочищемъ въ Гойжов.  
полѣ, Вилькійск. в., VIII, 268; XVIII,  
нива, возлѣ ручья Новдупя, 139.
- Блакишки, урочище въ Медыгяи. в., XXVIII,  
38.
- Бланцы, село въ Струпахъ, XV, 13, Бакс-  
ли, 18.
- Бланди, село въ Вилькійской державѣ,  
XXVI, 190.
- Блашайте, село въ им. Шавяинахъ, XV,  
15, 20, 22.
- Блеки, грунтъ Скудскихъ подданныхъ, воз-  
лѣ застѣика Дубупись въ Гинтилиш. в.,  
XXX, 126.
- Блекишки, сѣножать надъ р. Вентою, въ  
Бержан. в., XV, 187.
- Бленде, сѣножать урочище въ им. Гонн-  
провѣ. Крож. в., XXVIII, 46.
- Блендинась, сѣножать въ им. Даргайте,  
возлѣ им. Рейстѣ, XXV, 140.
- Блиндала, рѣчка, въ Росен. в., на границѣ  
поля Пловгивъ или Ужурнедзѣ, XV,  
75.
- Блинде, село (6 ув.) имѣнія Кетунъ, надъ  
оз. Плинкшамы, въ Росен. в., XXXV,  
89.
- Блиндинась, сѣножать въ полѣ Компахъ,  
Вилькійск. в., XXXI, 190.
- Блинсрубъ, дворъ въ Видуклев. в., надъ  
р. Ольсою, XVII, 544; XXXIX, Блин-  
срубъ, им., 180, 505.
- Блинструбишня, земля въ Видуклев. в.,  
въ Неморшан. полѣ, возлѣ земли Нар-  
гелишекъ и рѣч. Вейкясунисъ, XXX,  
167; XL, Блинструбишки, 68.
- Бловзгола, сѣножать съ зарослью (7 м. 24  
пр.) въ селѣ Шуолавакахъ, Видуклев.  
в., XXVIII, 112.
- Блудо, озеро въ Крож. в., I, 88; II, 19,  
21; XIV, Влудъ, въ Коржляц. в., 26.
- Блудупъ, рѣчка, чр. им. Хвалойни, въ  
Потумшев. в., IV, 83, 86.
- Блужъ, рѣчка въ Бержан. в., чр. им. Диды  
(Дидовскій дворець), I, 95, 158; V,  
чр. Диды, 28; VI, чр. Дидовское по-  
ле, 169; XII, подлѣ пустолицыны Руй-  
нишки въ Ддадахъ, 64; XXIII, чр.  
им. Диды, 340.
- Бобалишки, земля въ Тельшев. в., I, 376.
- Бобишня, нива возлѣ рѣч. Лаковиши, въ  
им. Лявдѣ, въ полѣ Шойняхъ, Велен. в.,  
XL, 71.
- Бобнишки, грунты въ Велен. в., XXVII,  
297.
- Бобранига, рѣчка въ Гондыи. в., VI, 52.
- Бобруйтъ, нива Шориельскаго дворца, въ  
Вешьян. в., XXXVI, 63.
- Бобруйтъ, грунты въ Тельшев. в., надъ  
р. Гервойнею, XXXIX, 238.
- Бобрунга, рѣчка, въ Гондыи. в. См. *Боб-  
рута*.
- Бобрунгяны, село (42 увол.) Имборскаго  
войтовства, въ им. Плотеляхъ, XXXIII,  
46.
- Бобрунское войтовство, цмѣнія Корчанъ,  
Гондыи. в., XI, 14.
- Бобти, поле-им. въ Ковен. повѣтѣ, VIII,  
85; XIX, Бобты, село, 226, 228.
- Бобтяны, им. въ Вилькійск. округѣ, надъ  
р. Невижею, II, 35; IV, Бобтинъ 53,  
Вибтинъ 55, Бобтино, 162; V, 103;  
VI, 22, 251; IX, Бобтино и Бобтины,  
при р. Невижѣ, 58, Бобтинъ, 103; XV,  
Бобтины, 378; XVII, 291; XXV, 294.
- Бобянское поле въ Велен. в., I, 119,  
120; IV, Бобяны, 31, V, 84; VI, Ба-  
бян. поле надъ рѣч. Датновкою, 255;  
VII, поле-им., 135; XIV, Бобенское,  
13; XXIV, Бобяны, 10; XXV, 58; XXVI,  
361; XXVII, 171; XXIX, 248; XXXIII,  
143, 172, 260; XXXVII, 31, 515;  
XXXVIII, 193, Бобяны 202, 208, 224;  
XXXIX, Бобяны, 92.
- Бобяны, им. и мѣстечко въ Велен. в., въ  
полѣ Бобянскомъ и Довмонтахъ, IV, 3,  
VI, 37, 79; X, 47; XII, 52, 241;  
XIII, 102; XVII, надъ рѣч. Жосетою  
и ручьемъ Накшею 254, 260; XX,  
23, поле, 51; XXI, 119; XXVI, 74;  
76; XXVII, 171; XXIX, 248; XXX,  
поле 94, Бабяны, 147; XXXII, 154;  
XXXIII, 26; XXXV, 85, 86; XXXVIII,

- 88, въ Бобян. полѣ, 193; XXXIX, въ полѣ Бобянахъ 92, возлѣ р. Жосеты, 403.
- Бовбле** и **Баубли**, дворъ-им. въ Поюр. в., IV, 219; IX, недалеко отъ оз. Поршова и р. Ситови, 166, 167; XII, 221; XVIII, 136; XXXV, грунтъ, принадлежачій къ им. Ловкову, 87.
- Бовбли**, грунты, урочищемъ въ им. Ряговянахъ, Бержан. в., VIII, 168.
- Бовблишки**, сѣножать въ им. Пупянахъ, Крож. в., XXV, 79, 82.
- Бовблупись**, «ручейна» въ Крож. в., на границѣ им. Упойнь, VI, 26.
- Бовдись**, «ручай» въ Видуклев. в., возлѣ грунтовъ Совсловковъ и села Рудевъ, XXXII, 14.
- Бовдупъ**, рѣчка въ им. Упойняхъ, Крож. в., XXIII, 317.
- Бовжишки**, грунтъ имѣнія Ловкова, въ Шовдов. в., надъ р. Юрою, подъ мѣстечкомъ Хведонскимъ, XXXI, 247.
- Бовкайти**, господар. село въ Шавельск. в., недалеко отъ рѣч. Вирчувы, VIII, 421; XXXII, 189.
- Бовли**, им., II, 49; XVI, Бовки, въ Ойрагольск. в., близъ рѣч. Гинявы, 62; XXI, Бовки, село, недалеко отъ м-ка Ойраголы, 245.
- Богданишка анткую тильту**, кустовье сѣножатное (10 м.) въ им. Бержахъ, Повонден. в., XXVIII, 44.
- Богданишки**, им. въ Крож. в., X, 48; XII, «дорога идетъ зъ места Крожского до имени Богданишокъ», 212; XVI, дворъ, 218; XVII, 647; XIX, нива (на 1 боч. с. ж.), Богданишка въ Покрожонтахъ, 202; XXVIII, нива, 120; XXX, Богданишка, сѣножать надъ оз. Довенномъ, 97.
- нива въ им. Окстинахъ, Росен. в., XXXVI, 104; XXX, заросль «у горе реки Дубисы», 81; XXXVIII, Богданишка, нива дырвань, 190.
- сельцо (5 ув.) въ Тондягольск. в., XV, 52, 53, 54.
- им. въ Пернаров. полѣ, Вилькійск. в., XVII, 509.
- нива въ полѣ Пошиляхъ, Ойрагольск. в., XXVIII, 5.
- пустошизна въ им. Бержахъ, Велен. в., XXXIX, 134.
- Богданишня**, нивка въ им. Моствилахъ, Росен. в., подъ нивою Даги-полемъ, XXXVII, 354.
- нива въ им. Талайтишкахъ, Ясвон. в., XXI, 15; XXII, 9.
- пустошизна въ Овкштельскомъ полѣ, Шавельск. в., XXXII, 217.
- Богдановщизна**, земля въ Ужвент. в., въ Войгов. полѣ, надъ рр. Вегельупемъ и Грунтупемъ, IV, 155.
- отчизна въ Датновскомъ полѣ, Велен. в., V, 2.
- три нивы въ Росен. в., XXV, 148; XXIX, 257, въ полѣ Моствилахъ, надъ рѣч. Керупею, 259; XXXIX, нива, 108.
- Богины**, им. въ Жоран. в. См. *Баини*.
- Богумиловщизна**, земля въ Крож. в., XI, 10.
- Бодовки**, село въ им. Юдыяхъ, подлѣ р. Вирвиты, въ Виржинян. в., VI, 300; IX, принадлежачее каплциѣ Крож. костела, 208, Бодовке, 256; XV, 302; XVIII, записано въ фундушъ Крожской каплциѣ, 169.
- Божбуты**, господар. село въ в. Больш. Дырвань, возлѣ им. Явюпъ, XVII, 293.
- Бозики**, земля въ Вилькійск. округѣ, «надъ горою реки Немна», XXIII, 35.
- Бойсагола** и **Бейсагола**, им. съ мѣстечкомъ въ Велен. в., I, 178; II, 300; III, 58, 76, 93; VII, «дорога великая идетъ зъ Тондяголы до Бойсаголы» 40, 167; VIII, 411; XII, Бейсаголы 4, Бойсаголы, м-ко, 81; XV, 55; XVII, 27, 125, 146, 150, 229, 234, 276, 277; XVIII, 28; XXV, «дорога идетъ зъ м-ка Бойсагольского до м-ка Крокиновского», 350; XXVIII, м-ко, 95.
- Бойсагольская** волость въ землѣ Жомойтской, XV, 295; XVII, 105; XXI, 195; XXVIII, 95.
- Бойсагольскій** костель, XXV, 139.
- Бойшишки**, земля въ Поюр. в., надъ р. Юрою, XXXVII, 198; XXXVIII, подлѣ рѣч. Ошвы, 42.
- Бокоальнисть**, село въ Жоран. в., XXII, 95.
- Бокшени**, поле въ им. Мильжовянахъ, Видуклев. в., XXIX, 372.
- Бокшотя**, нива, урочищемъ въ полѣ Комлахъ, Вилькійск. в., VIII, 317; XXXIV, Бокшта, 4.

- Бокшты новены**, сѣножать въ полѣ Компахъ, Вилькійск. в., XXVI, 58, Бакшты Новены, 59.
- Болгавде**, сѣножать съ зарослью (5 м. 10 пр.) въ селѣ Шуволавкахъ, Видуклев. в., XXVIII, 112.
- Болеле**, пуца въ Вилькомирскомъ повѣтѣ, принадлежащая къ им. Девальтову, XXVII, 259.
- Болонды** или **Болондысь**, сѣножать съ зарослью (2 м. 17 пр.) въ селѣ Шуволавкахъ, Видуклев. в., XXVIII, 112.
- Болондышка**, земляца въ Друтовишкахъ, Видуклев. в., VII, 95.
- Болота**, сѣножать (на 2 боч. с. ж.) урочищемъ въ Шляхъ, въ им. Шонькяныхъ, Росен. в., XVIII, 193.
- Болотская волость**, I, 147.  
— господарская пуца подлѣ мѣста господар. Болотскаго, близъ Мпшейкайтевъ и р. Агдуны, VII, 16.
- Болотское мѣсто**, городъ, VII, 14, 16; VIII, Болоцкое 315, 318.
- Болотыники**, село въ им. Векшняхъ, Потумшев. в., IV, 118.
- Болуде**, сѣножать (3 м. 10 пр.), Болудя, сѣножать съ зарослью (3 м. 5 пр.), Болумбе, сѣножать съ зарослью (5 м. 15 пр.), въ селѣ Шуволавкахъ, Видуклев. в., XXVIII, 112.
- Болы**, нива и сѣножатка въ Видуклев. в., подлѣ им. Жолиями, IV, 64, сѣножать надъ Жолпею, 105.
- Болъдупе**, сѣножать въ Крож. в., XXXVI, 127.
- Болдыя**, рѣчка въ Корклян. в., III, 57.
- Больновщизна**, земля, XIV, 126.
- Больницкое имѣніе** въ Вилькомир. повѣтѣ, VIII, 43; XV, 106.
- Больса**, рѣка въ Поюр. в., VII, 38.
- Больсагола**, имѣніе, V, 8.
- Больси**, им., VIII, 199, 200; XXXI, село имѣнія Ловкова, въ Шовдов. в., 247.
- Больти**, им. въ Крож. в., XXXVIII, 43.  
— им. въ Поюр. в., XVII, 32, дво-рецъ, 466; XXII, 80; XXIX, 136.
- Больтины**, им. въ Видуклев. в., XVII, 687; XVIII, Больтеи 239, Больти, 248.
- Больтмишки**, им. въ Видуклев. в., I, 129, 132; II, 144, Больмишки, 169; IV, 246; V, 64, 65, 119; VI, 15; VII, Больмишки 73, 74; VIII, 420; IX, 248; XII, 6; XIII, 82; XVII, Бальтмишки, 674; XIX, 34; XXIII, 16; XXV, 371; XXVI, 5, 6, 7; XXVII, 259, 367; XXX, 164; XXXI, Бальтмишки, 145; XXXIV, Больтмишки и Больтмишки, 215; XXXVI, 144, 192; XXXVII, 430; XXXIX, 493, 507, 508, 509.
- Больтони**, им. надъ р. Миною, XXXVII, 213.
- Больтрушовое селище**, урочище въ Кербидшкахъ, въ Погирждутяхъ, Корклян. в., XI, 1.
- Больтя**, рѣка. См. *Бальта*.
- Больче**, им. въ Видуклев. в., I, 139; XVII, 14.
- Большіе** или **Великіе Дирвяны**, им. См. *Дирвяны* или *Дырвяны*.
- Бомбалишки**, вельдомская земля въ им. Битовтяхъ, Коршов. в., XXXVI, 84.
- Борвонишки**, грунтъ въ Бержан. в., XXVI, 226.
- Борголойти**, село (20 ув.) въ Тондягольск. в., VIII, 89.
- Борди**, им. въ Крож. в., XXXVIII, 119.  
— им. въ Коршов. в., V, 17, 19; XI, надъ рѣч. Рогемъ 111, 112; XIV, Борде, село, 45; XVIII, Бордзи, 189; XX, 13; XXVII, «обаполь» р. Пела, 208; XXIX, Бордево, 249.  
— им. въ Потумшев. в., «зъ бобровыми гоны», I, 325; II, 11; III, Борды, 252; IX, 43, Борде 44, 168,—Плотельской державы, Имборскаго войтовства, 255; XII, 91; XIII, Борде, 48; XVIII, 204, 209; XXIV, поле Бордзи, 38; XXV, 250, 260; XXVI, Бордзе, 303; XXVII, 1; XXXVIII, 291.  
— село въ им. Кольнянахъ, Поюр. в., XXI, 114, 115.
- Борейвишки**, грунтъ въ им. Матянахъ, Велен. в., XV, 128.
- Борейкяны**, им. подлѣ рѣч. Гровмени, Поюр. в., XI, 218; XVIII, 112, въ Шольпнахъ, 136; XX, 81; XXI, 20; XXII, 70; XXVII, Борикены, грунты, 24.
- Борейши**, поле въ им. Лявдѣ, Велен. в., XXXVII, 483; XXXIX, 396.

- Борейшловкись**, урочище (8 м. 20 пр.) имѣнія Побольвянъ, въ в. Меньш. Дырвянъ, XXX, 46, 47.
- Борзде**, село (14 ув.) въ Плотельск. в., Имборскаго войтовства, XXVI, 113, 114; XXXII, 136; XXXIII, Борзди, Рекецбаго войтовства, 46, 127.
- Борвинтишка**, нива имѣнія Некрашъ, въ Росен. в., XXX, 16; XXXIII, сѣножать надъ р. Шольтовою, въ Покопурнекомъ округѣ, 42; XXXIX, поле-нива (на 20 боч. с. ж.) возлѣ сѣножатей Кунместен и Никлевнись и ставка Упе, 108.
- Боркишки**, грунтъ, X, 48; XXIII, въ им. Пошиляхъ, Коршов. в., 30.
- Борклойни**, им.-дворъ въ Упитскомъ повѣтѣ, IV, Борклонское село, 148; X, «у Вел. Князтве Литовскомъ, въ повете Уницкомъ», 31; XV, Борклойни, 78.
- Борковано**, фольвъ въ Шавельской в., XXXVIII, 324.
- Борнолабово**, им., XVIII, 364, 373.
- Борни**, земляца. См. *Бурни*.
- Боровизне**, нива въ отчизнѣ Лапенъуяхъ, Ойрагольск. в., XXIV, 106.
- Боровъ**, им., XI, 49.
- Борстицы**, имѣніе, XV, 374.
- Бортикиши**, грунтъ урочищемъ въ Крож. в., въ им. Крожахъ, IX, 206; X, 48; XXXIII, въ им. Пошиляхъ, 195.
- нива (на 3 боч. с. ж.) въ им. Подгафъ, Видуклев. в., XXXIX, 388.
- грунтъ въ Бордяхъ, въ им. Кольнянахъ, между грунтами волостей Коршовской и Повонденской, XXI, 114, 115.
- им. въ Велен. в., XXVI, 298.
- грунтъ урочищемъ въ им. Бордяхъ, Коршов. в., надъ рѣч. Рогемъ, XI, 111, 112; XIV, 146; XXV, 311; XXVII, земля въ им. Пошиляхъ, 257, Пошильское им., 369.
- земля, въ Тельшев. в., XXXVIII, 403.
- или **Витортишки**, им. близъ мѣстеч. Немокштенского, въ Видуклев. в., XIV, 62.
- Бортишка**, грунтъ урочищемъ въ Подубисѣ, Росен. в., надъ р. Дубисою и рѣч. Лукнею, XI, 114, 120; XVII, Борткишке (на 1 боч. с. ж.), 377.
- Борткуны**, поле въ Велен. в., XVII, 473; XX, Борткуны, въ полѣ Лявдахъ, «обаполь» р. Лаковши, 181; XXIII, 165, Барткушка, земляца на границѣ им. Бабнишекъ, 280; XXXVI, въ Лявдѣ 60, Борткуны въ полѣ Борткунахъ 74, 88, 91.
- Борткушка**, земляца въ Велен. в., въ Лявдѣ, надъ р. Лаковшею, XXIII, 209.
- Бортники**, имѣніе, XI, 211.
- Босевщизна**, грунтъ въ Вилькійск. в., «обаполь» рѣч. Струны, близъ р. Невязки, IV, 39.
- Босишки**, грунтъ въ Вилькійск. в., въ полѣ Малэмъ Гойжовѣ, VIII, 88.
- Ботки**, имѣніе, VI, 40; XIV, 24; XVI, 184.
- Боткуны**, село (20 осѣл. ув.) въ им. Шавлянахъ, Видуклев. в., XIII, 115; XV, 13, 15, и Баткуны, въ Новосядцахъ, 20, 22, 26; XXX, Баткуны, 39; XXXIII, 228.
- Ботоки**, им. съ мѣстечкомъ въ Видуклев. в., I, 59; IV, 129; VI, мѣстечко, «дорога великая, которая идетъ зъ мѣстечка Ботоцкого до места Тильжы», 75, нива-поле Михайлишки, лежитъ концомъ «подлѣ дороги, которая идетъ зъ Немокштъ до Ботокъ», 116; VII, 97, 102; VIII, 318; IX, «дорога идетъ зъ мѣстечка Немокштенского до мѣстечка Ботоцкого» 68, м-ко, недалеко отъ рѣчекъ Анчи и Кертени 117, 125, «гостинець отъ Ботокъ и отъ Немокштъ до места Крожского идучій», 206; XI, мѣстечко, 179; XII, «дорога Ботоцкая», 212; XV, дворъ, 71, 370; XVI, 143; XVII, 631; XXV, въ Крож. в., надъ р. Анчею, 159; XXIX, Ботоцкій Юднетровъ грунтъ, надъ рѣч. Еглуною, 42; XXXI, 226, 228; XXXVIII, городской плацъ, на рогу Товроговской ул. съ двумя ув. земли, 140; XXXIX, «дорога, идучая зъ мѣстечка Немокштанского до мѣстечка Ботоцкого» 388, 445.
- Ботоцкая держава** въ Видуклев. в., XV, 71; XVII, 60, 643; XXVI, 145.
- пуща, называемая Шемя, въ Видуклев. в., XIII, 182, 187; XV, 71.

- Ботоцкое** староство, (надъ рр. Ишлиною и Тойлейшемъ, XXX, 192.
- Ботупа**, нива съ сѣножатью въ Вилькійск. в., въ полѣ Комнахъ, XXIII, 308.
- Ботяны**, им. въ Коршов. в., II, 304; X, 104.
- Бочголе**, село (7 ув.) въ им. Поневѣжъ, X, 41.
- Боянское** поле въ Вилькійск. в., XXV, 186.
- Бояны**, им. въ Вилькійск. в., надъ р. Невяжою; II, 43; VII, 125; VIII, «дорога, которою ездять зъ Яевонъ до Боянъ», 191, «дорога гостиниць, которою ездять зъ Боянъ до Кейданъ», 287; X, 54; XI, 216; XV, 439; XVII, 12, 16; XXV, въ Боянскомъ полѣ, 186; XXVI, 253; XXIX, 341; XXXI, 177, 181, 182, 185.
- Боярская** дорога въ Вилькійск. в., въ полѣ Пешоляхъ, возлѣ нивы Яткишки, XXXIX, 427.
- Брадунъ**, рѣчка въ Тельшев. в., чр. им. Грусти, XV, 189.
- Бракишки**, урочище въ им. Гордахъ, надъ р. Гордою, въ Грустен. в., VI, 181, 183.
- Браштяны**, им. въ Шовдов. в., II, 78, 81, 82; V, Броштяны, 40; IX, Броштяны, 212; XV, Браштяны, 32; XVII, Броштяны, 436; XX, 2; XXVII, Броштяны, 125; XXXIX, Браштяны, 228.
- Братели**, село въ Вешвян. в., XI, 62, 79; XXI, Братеки (15 ув.) 236, 237; XXXVIII, Братики, 18.
- Бревики**, вельдомская земля въ Вешвян. в., въ им. Вешвянахъ, VIII, 2; Бревики, 256; XIX, грунтъ им. Шорнелей, надъ р. Сруєю, 187; XX, 33; XXI, Бревики 128, въ им. Шорнеляхъ, 163; XXIII, 28, Бравки, поле, 242; XXV, 54, Бревицкіе грунты надъ рѣч. Сруєю, 272. — грунтъ въ Тельшев. в., XXIV, 41.
- Бредупа**, рѣчка въ Тондигольск. в., чр. им. поле Ведмеди, XXIII, 84.
- Брекишки**, им. въ Вилѣн. пов., XXIII, 10.
- Бридвойтъ**, озеро въ им. Титовянахъ, Видуклев. в., XXV, 220.
- Бридгавринсь**, сѣножать въ Повонден. в., близъ горы Куприсъ-Кальнасъ, XXXIX, 54.
- Бридзеланка**, нива подлѣ рѣч. Лукая, въ им. Поводокстахъ, Крож. в., XXXVIII, 65, 71.
- Бризова**, рѣчка въ им. Титовянахъ, Видуклев. в., XXV, 220.
- Бринкилишскій** дворецъ, XIV, 107.
- Бродомъ**, рѣчка въ Грустен. в., чр. им. Грусти, III, 231; VI, 43; VII, 47; VIII, 321; XVI, 97; XXI, 108; XXII, Бродома, чр. им. Грусте 26, 27; XXXI, 235.
- Броста**, болото въ Вилькійск. в., подлѣ сѣножатей Побростниекъ, XIV, 29.
- Бружайте**, сельцо (3 ув.) въ им. Гильви- чахъ, Видуклев. в., XVII, 207, 333. — боярскіе грунты въ полѣ и округѣ Бержахъ, Повонден. в., XXXIX, 372.
- Бружи**, им. въ Бержан. в., XV, 286.
- Бружишна**, земля въ им. Натянахъ, Крож. в., VII, 376.
- Бружишки**, пустая земля въ Крож. в., въ им. Сувортовахъ, надъ рѣч. Водокстою, VII, 292; XXII, сѣножать, 174. — урочище въ им. Довгялишкахъ, Крож. в., XXXIV, 128. — земля въ Тельшев. в., XIX, 3.
- Брушки**, господар. село въ Коршов. в., подлѣ «гостинца, который гостиниць и деть зъ местечка князя бискупа Жомойтского Колтенянского до села поднахъ Вруш- кевъ», V, 123.
- Брушнишки**, земля, принадлежащая къ селу Брушкамъ, въ Коршов. в., V, 123.
- Брушнишка**, земля въ им. Легенишкахъ, Коршов. в., XVII, 365.
- Бубе**, «посады» имѣнія Овкштель, въ Шавельск. в., XXXI, 163.
- Буванайте**, село (24 осѣлыхъ ув.), съ тремя застѣнками въ Корановскомъ войтовствѣ, Яевон. державы, XXVI, 13.
- Бугайлишки**, вельдомская земля въ Корклян. в., VIII, 90. — им. въ Биркинянскомъ полѣ, Тельшев. в., XXI, 53; XXV, Бугайлишки или Бугойлишка, земляца, 215; XXXI, въ Беркеян. полѣ, 195.
- Бугелишки**, двѣ нивы въ Ойрагольск. в., имѣнія Лупшейни, въ Поконуринскомъ округѣ, возлѣ горы Покопурни, XXXIII, 44.

- Бугенишня**, нива (на 2 боч. солянки с. ж.) имѣнія Довчанъ, въ Вилькійск. в., XXXIII, 118.
- Бугенойте**, им. въ Тельшев. в., надъ р. Шеркшнею, XIII, 47.
- Бугены**, имѣніе въ Тельшев. в., надъ рѣч. Шеркшнею, V, 50; VI, Бугене Кондрате, «обаполь» р. Шеркшны, 127; VII, Бугени 4, дворець, 357; VIII, надъ р. Шеркшнею, 405; XV, 405; XVII, Бугене, 192; XIX, Бугенишки, надъ рѣч. Шеркшнею, 42; XXIII, 154; XXV, Бугени-Дронсутайте, «обаполь» р. Шеркшны, 145; XXVII, дворець 102, 164; XXXI, Бугени-Лютике, «по обѣюхъ сторонахъ рѣки Шеркшны», 112, 113; XXXIV, въ Дронсутяхъ, 155; XXXVI, Бугени, 58; XXXIX, 106, Бугене, «обаполь» р. Шеркшны, 335.
- Буготишки**, село въ им. Шавлянахъ, XV, 26.
- Бугявнисъ**, грунтъ въ Немокштенскомъ полѣ, Видуклев. в., возлѣ нивы Ангельды, XVIIII, 220.
- Буда**, урочище въ им. Поюрѣ, Поюр. в., въ пущѣ, называемой Стеркловки, IV, 102.
- Будаветись**, нива, урочищемъ въ полѣ Компахъ, Вилькійск. в., VIII, 201; XXIII, 43; XL, Будаветей, сѣножать, 27.
- Будветись**, нива въ Роцен. полѣ, Велен. в., XXXI, 188; XXXVIII, Будветы, въ Липюнахъ, возлѣ рѣч. Гайсрупи, 284; XXXIX, 291.
- Будвильмишнисъ**, ручей въ Гойжов. полѣ, Вилькійск. в., XXXVIII, 301.
- Будвите**, село въ Юрбургской в., возлѣ Тирельской великой пущи, XXV, 219.
- Будгиры**, лѣсной шнуръ земли въ Тондогольск. в., VIII, 14; XXVIII, Будгирисъ, лѣсной грунтъ въ полѣ Мейлишкахъ, 66.
- Будзайче**, село (24 ув.) въ им. Корчанахъ, Гондин. в., XI, 14.
- Будкайте** или **Буткайте**, село въ им. Гравжахъ, Крож. в., XV, 15, 20, 22.
- Буднишка**, грунтъ въ им. Шовкотахъ, Росен. в., XXI, 10.
- Буднишки**, им. въ Ойрагольск. в., X, 99; XIII, близъ р. Дубисы, 161; XV, 315; XVII, 133; XXIII, 91; XXIX, 242.
- сельцо (8 ув.), надъ рѣч. Шольтоною, Видуклев. в., (состоитъ изъ «восьми уволокъ, оселыхъ людьми вольными; чиншу платитъ осемь копъ грошей личбы литовское; повинность ихъ: на каждый рокъ—летнего часу на хлебе и на страве панской зъ vloки по шести дней, а съ полволоки по три дни, а въ зиме въ подводы разъ», 1588 г.) XIV, 144; XV, 512.
- Буднишская** плебанія, Ойрагольск. в., Буткишская, 273; XXII, 133.
- Буднишскій** костель, Ойрагольск. в., XV, 315.
- Будну давба**, грунтъ въ Шовдов. в., въ полѣ и округѣ Путрулавкахъ, XI, 28.
- Будовети**, урочище-сѣножать въ Гойжов. полѣ, Вилькійск. в., II, 311; VI, нива, 283; VIII, Будовити, подлѣ «ручалъ» Спашуни, 222; XXXI, надъ рѣч. Сташупемъ, 123.
- Будовкинскій** дворець, принадлежащій къ им. Кельмамъ, XIV, 67; XVIII, Будовскій дворець, въ Крож. в., 120.
- Будрайте**, поле въ Крож. в., XVII, 155.  
— село въ им. Ловкожемахъ, Пологов. в., XIV, 51, 52.
- Будриковичи**, им. въ Ретов. в., XXXIX, 275.
- Будришки**, сѣножать въ Каноиннахъ, Видуклев. в., XX, 50.  
— сѣножать въ Гойжов. полѣ, Вилькійск. в., XXXIV, 120, 122.  
— грунтъ, урочищемъ въ им. Бордахъ, надъ рѣч. Рогемъ, въ Коршов. в., XI, 111, 112; XIV, 146. XXI, 115.  
— им. въ Повонден. в., XXXVII, 310.  
— поле въ им. Поводокстахъ, Крож. в., XXXVIII, 65, 71.
- Будришка**, земля въ Росен. в., II, 141.  
— земля въ Бержан. в., въ Дидахъ, въ Слижахъ, XVII, 390.  
— земля въ полѣ Меньшихъ Палекахъ, Корклян. в., XXXI, 81.  
— земля въ Крож. в., VIII, 5, 8; XIX, въ полѣ Лаукяхъ, 131; XXI, 97.  
— земля въ Турахъ, Видуклев. в., возлѣ Немокштенской стѣны, на урочищѣ Антбука-Пявнисъ, XXII, 20.

- Будришка шейрайкишка**, земля въ Корклян. в., въ Погирждутяхъ, XXXII, 181; XXXVIII, Будришки Шерайкишки, 165.
- Будройти**, поле въ Ясвон. в., XXIX, 32.
- Будчишка**, земля въ Жимигольскомъ полѣ, Ойрагольск. в., II, 297.
- Буды**, земля въ им. Лобуновѣ, надъ рѣч. Ровдею, Корклян. в., XIII, 183.
- Буйвидишки**, им. въ Ясвон. в., возлѣ рѣч. Ожити, въ Ожитанахъ, XVIII, 252.
- Буйвидовичи**, боярское поселеніе, «дорога гостинець идетъ отъ бояръ Буйвидовичовъ до Вилькии», XVII, 491; XXXIX, им. въ Гойжовскомъ полѣ, Вилькійск. в., 327.
- Буйвиды**, поле въ Велен. в., XI, 9.  
— им. въ Гойжов. полѣ, Вилькійскаго округа, XXXV, 126; XXXVI, 171.  
— им. въ Тельшев. в., XXI, 35; XXVII, 194; XXIX, Буйвиды, надъ рѣчками Гужею и Вичемъ, 299.
- Буйвуды**, село подлѣ села Блакте, XIII, 23.
- Буйди**, поле въ Повонден. в., XXXII, 190.
- Буйнишки**, сѣнокать въ им. Поланахъ, Велен. в., XXXIII, 235.
- Буйшели**, село, въ им. Росейняхъ, Росен. в., XI, 114, 120.
- Буйши**, урочище въ Росен. в., I, 85, село, 296; II, земля, между рр. Пробовдомъ и Гинторемъ, 57; VI, село, 218; XXV, 231; XXXIV, имѣніе, 183; XXXVII, нива имѣнія Вилевичъ, 219; XXXVIII, урочище, 190, въ Подубисѣ, 198.
- Буйшишка**, «гора высока», возлѣ нивы Табали, въ им. Жойгиняхъ, Росен. в., «дорога идетъ отъ Шункепевъ до горы Буйшишки», XX, 82.
- Бука** и **Букъ**, рѣчка въ Видуклев. в., возлѣ им. Пужи, II, 251; VIII, близъ грунта Апрубались, въ им. Пужахъ, 402; XXIII, 133, 139; XXIX, ручей въ Пужовскомъ полѣ, 344.
- Букайти**, село въ им. Шовкотахъ, Тондогольск. в., VI, 153.
- Букалавне**, им. урочищемъ въ Виштортахъ, Корклян. в., VIII, 219.
- Буканна**, нива имѣнія Полянъ, въ Велен. в., XXXVI, 71.
- Букапявнисть**, «ручай», возлѣ двухъ земель Ловкеминийшекъ и Купришекъ, лежащихъ урочищемъ въ Пужовскомъ полѣ, Видуклев. в., XII, 94; XXXIX, 286.
- Букокальнась**, отчизна въ Жоран. в., III, 127; XII, грунтъ 152; XXXIX, Букокальнись, село, возлѣ застѣнка Говдutiшекъ, 5.
- Буконты**, им. въ Корклян. в., II, Боконтишки, «съ бобровыми гоны», 127; VI, 74; XI, 142, 155; XII, 22; XVII, 107, 501, 778; XVIII, 203, 231, 250, 334; XXX, въ им. Корклянахъ, 180; XXXIV, 111; XXXV, 66, 67, 80; XXXVII, 440.
- Букопявнисть**, «ручай» въ им. Бортькишкахъ, Видуклев. в., XIV, 62.
- Буку калнась**, урочище въ им. Медыгянахъ, Медыгян. в., XVII, 309.
- Букшишки**, земля урочищемъ въ им. Покопурняхъ, Росен. в., XI, 119.
- Бумбелайти**, грунты въ Потумшев. в., VII, 346; VIII, 17.
- Бумбилишкм**, им. въ Видуклев. в., XXXVIII, 256.
- Бумбуле**, село (4 ув.) въ им. Крожахъ, Крож. в., XXV, 393.
- Бумбули**, село въ Бержан. в., подлѣ села Видовти, XIII, 23.
- Бунюны**, село (3 ув., съ застѣнкомъ) въ Бетыгольскомъ войтовствѣ, Ясвон. державы, XXVI, 13.
- Бурбайце**, село въ Селянскомъ войтовствѣ, принадлежащее къ Гондынскому тивунству, VIII, 123, Бурбайце, (20 ув.) того-же войтовства, въ им. Кортянахъ, 245.
- Бурбе**, выгонъ въ Крож. в., надъ «гостинцомъ, который идетъ зъ места Крожского до Кольтинянь», XV, 270.
- Бурбесе**, грунтъ четырехъ служебъ, въ им. Войговѣ, Бержан. в., XXI, 238; XXVII, Бурбесы, грунтъ въ Гильвиц. полѣ, Бержан. в., надъ р. Чавшою, 393.
- Бурбишки**, нива въ Явойшишкахъ, Поюр. в., VI, 217, грунтъ «надъ бродомъ реки Юры, где переезджаютъ одъ Юдранъ до Хведойнь», 262, «... гдѣ переезджаютъ (р. Юру) одъ Юдранъ до Звероны», 290.

- урочище въ им. Джакиянахъ, Тондогольск. в., XVIII, 367.
- грунтъ въ Видуклев. в., XXXIX, 128, 138.
- Бурблись**, урочище въ Грустен. в., близъ села Репшовъ, VI, 127.
- Бурблишки**, нива въ Гойжов. полѣ, Вилькійск. в., XI, 71.
- Бурбовичи**, село въ им. Товтушахъ, Тондогольск. в., XXIX, 22; XXXVIII, 113.
- Бурбойте**, им. въ Тондогольск. в., XXXIX, 139.
- Бургалайте**, село въ Тондогольск. в., IX, 55, Бургалайте, 135; XXVI, Бургулайте, 48—50, Бурголайте (польныхъ осѣлыхъ увол. 20 и 2 шнура, съ застѣнкомъ, и уволоки лѣсныя), 109, 128.
- Бургаупись**, рѣчка въ Жоран. в., чр. съножать Вилойтисъ, XX, 174.
- Бургекальнась**, нива (на 6 боч. с. ж.) въ им. Покрожонтахъ, Крож. в., XIX, 202; XXX, Бургею Кальнась, нива (на 2 боч. с. збожа), 85.
- Бургишке**, нива (на 1 солянку с. ж.) въ полѣ Монтьвиловичахъ, Велен. в., XVIII, 185; XXIX, Бургишки (на  $\frac{1}{2}$  боч. с. ж.), 57.
- Бургишки**, земля въ им. Кетинахъ, Бержан. в., I, 27; III, Бургойтишка, пустошизна, 86; XXXVIII, поле, 54.
- Бургишка**, пустошская земля въ им. Титовянахъ, Видуклев. в., XXIX, 381.
- Бурговшизна**, нива-селище въ Гойжов. полѣ, въ Ручкевичахъ, Вилькійск. в., XVIII, 251.
- Бурзде**, село въ Шовдов. в., возлѣ им. Шовдова, XXXIII, 237.
- Буркиши**, урочище ( $1\frac{1}{2}$  ув.) въ им. Горденахъ, Крож. в., близъ р. Дубисы, XVII, 135.
- Бурне**, им. въ Вешван. в., III, 64; IV, Бурни, 153; VI, Бурни и Борни, земляца, 43; XX, Бурни, 62; XXV, 144, надъ р. Другретою 172, 270, Бурни 345, 347; XXXVIII, 230.
- Бурнейки**, грунтъ въ им. Талайтишкахъ, Ясвон. в., XXII, 9.
- Бурни**, им. въ Крож. в., I, 195; II, 289; V, 15; VII, 267, 269; IX, съножати надъ р. Антею, 206; XI, 10; XII, 205; XIII, 14, въ Бурнихъ, подлѣ р. Плуци, 83; XV, 339, 400, 488; XVI, 15; XVIII, Бурне, 3, 5, 114, 212; XX, 194; XXI, 96, 175; XXIII, 81, 136, 137, въ Вешван. в., 141, 144; XXV, Бурне, 123, 124, 179, 180, надъ р. Плуцею 207, Бурне, 310, 316; XXVI, возлѣ р. Плуци, 218; XXVII, 183, 256; XXIX, 134; XXXI, 89; XXXII, 3, 4; XXXIII, возлѣ рр. Плуци и Ончи 33, 36, 168, 278; XXXVI, дворець 9, 39, 202; XXXIX, возлѣ р. Анчи 19, Бурне, 204.
- Бурткишка**, пустошизна въ в. Меньш. Дырванъ, надъ оз. Нобольянами, XXVIII, 2.
- Бурчи**, село въ Росен. в., въ Жемигольск. полѣ, надъ рѣч. Лукею, IX, 177; XXVIII, лѣсъ на пустошизнахъ Зелькишкахъ—въ им. Ляковъ, 99.
- Бурчишки**, поле въ Росен. в., XXVII, 269; XXX, Бурчишки, грунтъ въ им. Пожобрѣ, 120; XXXIV, часть уволоки въ Стегвилишкахъ, въ полѣ Ринкишкахъ, 113; XXXVII, 82; XXXVIII, 89.
- Бутайте**, село (5 ув.) Ботоцкой державы, въ Видуклев. в., XVII, 60.
- Бутанишки**, лѣсъ въ им. Шавлянахъ, XV, 18.
- Бутвилайте**, им. въ Коршов. в., надъ р. Онтею, XV, 377.
- Бутвилишке**, нива (на  $2\frac{1}{2}$  боч. солян. с. ж.) въ им. Сенькишкахъ, Велен. в., XXIII, 107; XXXVI, Бутвидишка, 30, 36.
- Бутвилишка**, пустошизна въ Видуклев. в., возлѣ лѣснаго грунта Дексали, XXVIII, 9; XXXVII, 93; XXXVIII, земля, 94.
- Бутвиловичи**, им. въ Гойжовскомъ полѣ, Вилькійск. в., VIII, 212; XIX, 144; XXI, въ Поштов. полѣ, 172; XXIV, 110; XXV, 223, 227, 233, 245; XXVII, 278; XXXVIII, 210, 235; XXXIX, поле, 306; XL, 31, 32, 33.
- Бутвилойте Поанчи**, им. въ Коршов. в., XXXVIII, 185.
- Бутвилойте**, им. въ Крож. в., XXVI, 112; XXVIII, Бутвилы, возлѣ им. Вонгейте, 37; XXXVI, возлѣ р. Анчи, 210.
- Бутвильбаль**, болото въ Велен. в., XV, 8.



- Бутвильмишкись**, мышиникъ въ Гойжов. полѣ, Вилькійск. в., возлѣ сѣножати Пакапе и рѣч. Крувонды, XXXVII, 288.
- Бутенишки**, грунтъ им. Мильжовянъ, въ полѣ Скавстаряхъ, Видуклев. в., XXIX, 373.
- Бутикишка**, пустошизна (на 4 боч. с. ж.) въ им. Гердяголѣ, Бержан. в., XXI, 214.
- Бутнайте**, село въ Урковянскомъ войтовствѣ, IV, 144.
- Бутнайте** и **Буткойте**, село им. Куршанъ, въ Бержан. в., VIII, 149; XIII, 40; XV, 187; XVII, 355; XXXVI, 33.
- Бутнайце**, село (7 осѣлыхъ ув.) Поюрскаго двора Тавроги, въ Крож. повѣтѣ, XXX, 185, 187.
- Буткашутойтя**, земля, урочищемъ надъ оз. Пობольвемъ, въ в. М. Дырванъ, IX, 21.
- Буткишки**, нива въ полѣ Явгиляхъ, Велен. в., XXXII, 127; XXXVII, Буткишкесь (1 шнуръ, на 1 солянку с. ж.), 122.
- нива въ Вешван. в., XXIX, 117; XXXI, пустошизна, принадлежащая къ им. Рубежайтямъ, 217.
- грунтъ въ в. Большихъ Дырванъ, при сѣнѣи селъ Пиктутойте и Погерве, возлѣ рр. Швентуписъ и Покриписъ, XIX, 148; X, нива, урочищемъ въ им. Пობольвахъ, надъ оз. Пობольвемъ, 94; XI, 56; XX, 6; XXX, возлѣ господар. села Гирковтовъ 46, 47.
- им. въ Ойрагольск. в., XXVI, 270; XXVII, 150, Буткишское поле, 178; XXXIX, 49.
- им. въ полѣ Дякойняхъ, Тондягольск. в., IX, 77; XVII, 305.
- земля въ им. Рейстахъ, Повонден. в., II, 5; III, 56; XXII, 164.
- Буткишка**, земля въ Росен. в., IV, 183; XXXIX, въ им. Билевичахъ, что подъ Росейнями, въ полѣ Пробовдахъ, возлѣ рѣч. Пробовды, 341, 342.
- **Райнишка**, земля, урочищемъ въ Годеляхъ, Повонден. в., возлѣ Полукеть, «обалопь» р. Некачи, VIII, 195.
- Буткльсъ**, грунтъ (6 м.) урочищемъ въ им. Погирждутяхъ, Корклян. в., XI, 110.
- Бутковщина**, земля въ Подубискомъ урочищѣ, Росен. в., I, 96.
- Буткуны**, село въ им. Шавлянахъ, XV, 26.
- Бутмишки**, грунтъ въ полѣ Явгиляхъ, Велен. в., XXV, 190; XXXII, Бутмишкь (на 3 боч. с. ж.), 119.
- Бутнишки**, земля въ Явгильскомъ полѣ, Велен. в., XXXVII, 275.
- Бутовтойте**, им. въ Тондягольск. в., надъ рѣч. Заброю, XXX, 106.
- Бутуписъ**, ручей въ им. Жойгинахъ, Росен. в., XXXIX, 149.
- Бутыкишка**, нива (на 5 боч. солян. с. ж.) въ Гердягольск. полѣ, надъ р. Роматею, возлѣ сѣножати Рудьесъ, Бержан. в., XVII, 300.
- Бутышка**, нива (на 4 боч. с. ж.) въ Плущенскомъ полѣ, Крож. в., XV, 43, Бучишка, 345; XVII, 164.
- Буцковскій дворець**, XIV, 107.
- Бучишка**, земля въ Ляляхъ, Видуклев. в., близъ оз. Гижисъ, XXX, 29.
- Бучона**, нива (на 1 боч. с. ж.) урочищемъ въ им. Креткомпахъ, въ Вилькійск. в., VIII, 247.
- Бучуны**, им. въ Ойрагольск. в., XVII, 433, 434.
- Бучюны**, село въ Велен. в., возлѣ господар. села Ганкайнъ, XVI, 51.
- Бушайтишки**, село въ им. Вешванахъ, Вешван. в., VIII, Бушойте, 368; XVII, 253; XXIX, 3; XXXII, Бушайти, им., 78.
- Бушевичи**, имѣнїе, XIV, 112.
- Былишки**, грунтъ «околицы Драдугштъ», въ Повонден. в., надъ рѣч. Домонтою, XII, 129, 134.
- Бытупъ**, рѣка, чр. грунтъ Рингатишку, 1, 2, Битупъ, въ Росен. в., 181.
- Быховщизна**, пустошизна въ Жемпгольск. полѣ, Вилькійск. в., XXV, 224, 225.
- Бѣлевичи**, им. въ Росен. в. См. *Билевичи*.
- Бѣлевичовскій дворець**, VIII, 194.
- Бѣлюнишки**, грунты въ Рубежойтяхъ, Вешван. в., XX, 20.
- Бѣляны**, село въ Поюр. в., возлѣ границы обруба Вомиулавкасъ, XVII, 453.
- Бясдрасъ**, нива (на 1/2 корца с. ж.) въ полѣ Ягучанахъ, Ойрагольск. в., XVIII, 154.

## В.

- Вабаласкинимасъ**, дырванъ въ им. Угянахъ, Ойрагольск. в., XX, 100, 103.
- Вабалишке**, пустоцвизна им. Пошилъ, въ Коршов. в., XIX, 206.
- Вабалишки**, грунтъ въ им. Плущахъ, Крож. в., XXX, 97; XXXIX, грунты въ Пущахъ, 511.
- Вабаля**, рѣчка См. *Воболя*.
- Вавинамнись**, нива (13 пр.) въ селѣ Шунолавакахъ, Видуклев. в., XXVIII, 112.
- Вавкшайтишня мала**, нива ( $\frac{1}{2}$  морга) въ полѣ Пожобрѣ, Росен. в., XXXIII, 191.
- Вавотись**, рѣчка въ Видуклев. в., чр. им. Пошили, XXXVIII, 41.
- Вавришкесъ**, им. въ Ретов. в., надъ р. Юрою, XXXVII, 110; XXXIX, 262.
- Вагупись**, сѣножать. См. *Воупись*.
- Вадосу антавштое**, нива (на бочку сѣянья) въ полѣ и округѣ Бержахъ, въ Васъкишкахъ, Повонден. в., XXXIX, 372.
- Вадуатинесъ**, урочище въ полѣ Метшунахъ, XXXVII, 309.
- Ванайти**, поле въ им. Водоктахъ, Велен. в., надъ р. Водоктою, XXXVII, 41.
- Важкелишня**, земляца въ Росен. в., надъ рѣчками Лукнею и Креслупею, принадлежащая къ им. Шовкотамъ, XXXIII, 268.
- Важутатишки**, обрубъ (4 ув. 28 м.) въ Поюр. в., надъ р. Локистою, XXXVIII, 364.
- Вазгирды**, им. въ Коршов. в., XXVII, 101; XXVIII, 94; XXXI, отцизна, 249.
- Вайвера**, рѣка въ Вилькѣйск. в., на границѣ Гойжов. королев. лѣса, XXVIII, 106.
- Вайгово**, им. въ Ужвент. в. См. *Войново*.
- Вайда**, рѣчка въ Вржжнин. в., чр. им. Сольгущки, XXIII, 167.
- Вайдайте**, им. въ Крож. в., XXXIV, 100; XXXVIII, Вайдатово, 234.
- Вайдапелькесъ**, грунты на Жоранской стѣнѣ, VIII, 81.
- Вайдатони**, им. См. *Войдотони*.
- Вайдатупя**, **Вайдотупя**, р. См. *Войдатупись*.
- Вайдгиня**, сѣножать въ им. Повидокстахъ, Крож. в., XXXVIII, 65, 71.
- Вайдотишке**, нива (на  $\frac{1}{2}$  боч. с. ж.) въ Гойжов. полѣ, Вилькѣйск. в., XXXIII, 56.
- Вайдотишня**, нива въ Велен. в., въ полѣ Рустейковичахъ, XXXVIII, 21.
- Вайкасупе**, сѣножать съ зарослью (7 пр.), Вакавсупе и Вайкявсупе сѣножать (25 пр.), въ селѣ Шунолавакахъ, Видуклев. в., XXVIII, 112.
- Вайкелишня**, вельдомская земли въ Коршов. в., X, 17.
- Вайки** и **Вайкеи**, село въ Поюр. в. См. *Войки*.
- Вайлюйти** или **Волути**, поле надъ рѣч. Явгилею, XIII, 91.
- Вайнаройти**, поле надъ рѣч. Бовдупемъ, въ им. Улойнихъ, Крож. в., XXIII, 317.
- Вайнорайте**, село въ Росен. в., XVII, 286.
- Вайноришки**, пустоцвизна въ Видуклев. в., при р. Шловнѣ, подлѣ им. Шукале, VII, 111.
- Вайтгины пляцголы**, нива (на 6 боч. с. ж.), принадлежащая къ им. Медникамъ, XXXIV, 177.
- Вайткайтишки**, седлиско въ им. Бержахъ, Повонден. в., XXV, 154, 166.
- Вайткувишки**, отцизна въ Видуклев. в., въ полѣ Немаршанахъ, XXIX, 161.
- Вайшишня**, нива (на 1 боч. солян. с. ж.) въ Саковичахъ, Ойрагольск. в., XV, 76, въ полѣ Ягучанахъ, 412.
- Вайштаришки**, земля въ им. Пильсудахъ, Коршов. в., XXXVII, 295.
- Ваксупя**, рѣчка въ Коршов. в., чр. им. Витовтловки, поле Девиньварты, VI, 38, 121; XIII, чр. им. Витовти, 53.
- Ванупись**, сѣножать въ им. Талайтишкахъ, Яевон. в., XXI, 15.
- Вакшишки**, урочище въ Повонден. в., II, 160.

- Валя** и **Воня**, рѣчка въ Видуклев. в., чр. им. Видукле, V, 11, 12.
- Валайне**, им. въ Повонден. в., XXXIX, 59.
- Валанчишня**, нива (на 9 боч. с. ж.), урочищемъ въ им. Дырвянахъ, въ в. Меньш. Дырвянъ, подлѣ «дороги гостинца, которая дорога идетъ зъ Куршанъ до Лукнякъ», VIII, 250.
- Валапиле**, урочище въ Килавахъ, им. Лелишекъ, Коршов. в., XXI, 225.
- Валаткишкесь**, двѣ нивы съ сѣножатью въ Вилькѣйск. в., въ полѣ Малой Гойжовѣ, возлѣ р. Страбы, XXXIV, 196.
- Валаупись**, рѣчка, впадаетъ въ р. Акмену, при сѣножати Акменосъ Лянка, въ им. Пошиляхъ, Коршов. в., XVII, 403; XXI, Валуупъ, въ Килавахъ, имѣнія Лелишокъ, 225.
- Валентинишки**, урочище въ Росен. в., III, 19.
- Валенишки**, грунтъ въ им. Дзюгнянахъ, Тельшев. в., XXV, 151, 167; XXVI, 209.
- Валинишка**, грунтъ въ селѣ Тарвидахъ, Жоран. в., XXV, 315.
- Валинишка Шашишка**, пустошская земля въ Тельшев. в., надъ оз. Ильги, им. Дзюгнянъ, XI, 80.
- Валисупись**, ручей въ им. Гойжовѣ, Вилькѣйск. в., XXVIII, 6.
- Валишки**, грунтъ въ им. Гонипровѣ, Крож. в., XXXIV, 47.
- Валнаришка**, нива въ полѣ Кунестяхъ, Ясвон. в., XXIX, 119; XXXIV, Вальнаришка, 45.
- Вальну апидема**, урочище въ полѣ Петрашунахъ, Велен. в., XV, 324; XVII, возлѣ «дороги, которая дорога идетъ до Кропкинова 184.
- Валюты**, село въ Велен. в., XVI, 230.
- Вамбришки**, дворъ въ Шавельск. в., XIII, 204.
- Вампулавкасъ**, грунтъ въ Поюр. в., возлѣ рѣч. Ронги и сѣножати Монтейки, XXXVIII, 247.
- Ванага вална**, багно въ Явгильскожъ полѣ, Велен. в., XXV, 190.
- Ванжадайти**, им. въ Росен. в., XXIX, 126.
- Ванжадышки**, им. въ Полопишѣ, Росен. в., XXIX, 126, Войнжадышки, 127.
- Ванринги**, им. въ Видуклев. в., XVI, 206.
- Ванспявнисъ**, урочище въ Жольненскомъ полѣ, Видуклев. в., возлѣ нивы Довмантавласъ, XXXVII, 168.
- Ванта**, рѣка въ Бержан. в., чр. фольварокъ и дворець Бержи, XIX, 89.
- Вану нельменисъ**, сѣножать съ зарослью (15 пр.) въ селѣ Шунолавахъ, Видуклев. в., XXVIII, 112.
- Ваншишке антклетшила**, лука-сѣножать въ Видуклев. в., возлѣ рѣч. Ругои, отдѣленная отъ им. Вончайти, XXXIII, 54.
- Ваньдыда кальнасъ**, нива (на 5 боч. солян. с. ж.) урочищемъ въ им. Гонипровѣ, Крож. в., IX, 326.
- Ваньки**, им. въ Повонден. в., возлѣ земли Мейжишки, XXX, 82.
- Вара**, рѣчка въ Коршов. в., чр. пустошскую землю Мнѣйкишкю—въ им. Шунянахъ, XIV, 109.
- Варбиле**, сѣножать съ зарослью (4 м. 5 пр.) въ селѣ Шунолавахъ, Видуклев. в., XXVIII, 112.
- Варболе** или **Ворболево**, село въ им. Гравжахъ, Крож. в., XV, 15, 20, 22.
- Варвойнишки**, грунтъ въ им. Титногахъ, Крож. в., XXX, 130.
- Варгойны**, им. См. *Виройти*.
- Варгула артысъ**, сѣножать въ Твер. в., XXIV, 89.
- Вардава**, рѣка въ Грустен. в., чр. им. Говры, I, 290; II, чр. им. Грежоловки, 20, въ Вешвен. в., чр. им. Шорнели, 71, въ Грустен. в., мимо им. Сядъ, 111, 112, чр. им. Говры 211, 216, чр. им. Гордово—въ Грустен. в., 226; V, чр. им. Шорнели 9, Вардува, чр. им. Повардуве—въ Грустен. в., 80; VII, Вардова, чр. им. Шорнели Яновцизну—въ Вешвин. в., 28; IX, 210; XI, чр. им. Монтвиды—въ Тельшев. в., 106; XIV, чр. земли им. Грижъ или Грижоловкъ, 26; XV, 163, 496; XVII, возлѣ им. Гаврель—въ Тельшев. в., 751; XVIII, 37, 38, 42, возлѣ им. Падайте—въ Тельшев. в. 202, Вардува, чр. с. Монтвиды 362, 366, 368;

- XXI, Вардува, возлѣ им. Грустей 108, чр. им. Шорнеле, 249; XXIII, 38, возлѣ им. Повордове 185, 187; XXV, возлѣ им. Петрелайте Повардови 147, «непоодаль» отъ им. Монтвидь, 285; XXVII, 287; XXIX, Вердува, въ Тельшев. в., возлѣ им. Повердува, 11; XXXIV, возлѣ сѣножати Пагаргжда Кальнасъ, въ им. Шорнеляхъ, 73; XXXVI, чр. Шорнельскій дворець 63, 64; XXXVII, 237, Вордова, чр. им. Подегимы—въ Вешвян. в., 450; XXXVIII, чр. Шорнели 39, возлѣ им. Повардовы въ Тельшев. в., 245; XXXIX, Вардува, чр. им. Повардовы-Квалоине, 245; XL, Вордова, 29.
- Вардукши** или **Вордукши**, им. въ Велен. в., VII, 380; XVI, въ им. Лявдахъ, надъ рр. Вордукшиною и Скиршиною, 53; XVII, Вардушне, 714; XVIII, 121, 135, Вардукшине, 388; XXIII, поле 128, 135; XXIV, поле, 11; XXVI, 98, Вордукшны, 27; XXXVI, поле, 191; XXXVII, 139; XXXVIII, Вардукшны, поле, 265; XXXIX, въ полѣ Вордукшняхъ, обаноль рѣчекъ Вордукшны и Киришны, 391.
- Варды**, лѣсъ въ им. Шавлянахъ, XV, 26.
- Варейкишна**, сѣножать-пустовицзна въ Жоран. в., XXII, 95.
- Варишки**, грунтъ въ им. Подубисѣ, Крож. в., возлѣ «дороги, которая идетъ зъ Поматлинде (поле) до мѣстечка Шовкянскаго и возлѣ другой (дороги), которая идетъ отъ местечка Кельменскаго до местечка Куртовянскаго», XXI, 155, 158. — грунтъ—«старые селищи» въ им. Поланахъ, Велен. в., XXVI, 302; XXXVI, 71.
- Варлавкисъ**, сѣножать урочищемъ въ им. Кимонтойтахъ, надъ рѣч. Киркшавою, Ясвои. в., VIII, 218; XXI, Варлакесъ, въ полѣ Медикомпахъ, 15; XXII, 9.
- Варлакишна**, вполѣдствіи Швильпиниши, грунтъ (6½ ув.) имѣнія Селянъ, въ в. Больш. Дырвянъ, надъ р. Вентою, на границѣ двухъ господар. селъ Ошкля и Данбовъ, и др. двухъ селъ Смургянь и Житмунтишекъ, XXIII, 214.
- Варлогвеци**, пустовицзна, принадлежащая къ им. Кердишскому, въ Коршов. в., на границѣ села Упсѣ, XIX, 207.
- Варлупя**, рѣчка въ Тельшев. в., близъ грунта Локварте или Дальгишке, около границы им. Дзюгивнянъ, XIX, 55.
- Варнайте**, село (4 ув.) въ Жоран. в., XVII, 129; XVIII, Ворнайте, 184; XXXII, 151. — село въ им. Шавлянахъ, XIV, 14; XV, 15, 20, 22.
- Варна лавне**, нива (на 1 боч. солян. сѣнянъ) въ им. Пошиляхъ, Коршов. в., XXXIV, 66, Варнасъ Лавке, 117.
- Варна лиздасъ**, нива съ зарослью (1 м.) въ селѣ Шунолавкахъ, Видуклев. в., XXVIII, 112.
- Варнасъ лиздасъ**, рѣзъ земли въ им. Пеловахъ, Твер. в., XXVI, 299; XXIX, Варна Лиздасъ, возлѣ господар. села Видуне, 111.
- Варнасъ ловне**, земля въ Видуклев. в., надъ р. Шешувою, II, 174; XIII, Варнасъ Лавки, 59; XVIII, Варналавкисъ, 24; XXI, Варна Лавкасъ, 92; XXVI, 279; XXXIV, Вориловки, въ им. Пошешувѣ, 182; XXXIX, Варисъ-Лавки, поле, надъ р. Шешувою, 497.
- Варнишки**, земля въ Дубянскомъ округѣ, Бержан. в., XXIX, 237.
- Варсяды** и **Ворсяды**, им. въ Коршов. в., XXIX, 68.
- Варте**, озеро въ им. Титовинахъ, Видуклев. в., XXV, 220.
- Вартувите**, урочище въ им. Гонипровѣ, Крож. в., XXVIII, 46.
- Вартулишна**, нива (на 1½ боч. солян. с. ж.) въ им. Кимонтойтахъ, Ясвои. в., XVII, 87.
- Вартуляны**, им. въ Поюр. в. См. *Вортуляны*.
- Варуна** и **Варюна**, рѣчка въ Видуклев. в., чр. грунтъ Мемлавки, XXVI, 77, 87.
- Варчясъ пявнисъ**, лѣсной грунтъ и ручей, урочищемъ въ им. Войдатоняхъ, Крож. в., надъ Чижупемъ, за р. Анчею, возлѣ грунтовъ Жвирблишекъ и Бигесъ Капа, XX, 226, 230.
- Вары** или **Веи**, нива въ Лявдѣ, въ полѣ Бартошунахъ, Велен. в., XXXIX, 358.
- Василевскій** дворець надъ рѣч. Ожитою, III, 178; VII, Василевскій дворець въ Тондягольск. в., 195.

- Васишки**, урочище-ручай въ им. Поланахъ, Велен. в., XXXVI, 72.
- Васкойти**, им. въ Бержан. в., IV, 80.
- Васьневичи**, им. въ Ужумедахъ, Видуклев. в., XXX, 140.
- Васьнишки**, им. въ Бержан. в., возлѣ границы имѣній Дубянь и Ворпутьянь и села Юркшайте, XVIII, 166; XXVII, Васинки-Урдишки-Двогишки-Туботишки, имѣничко, 232; XXXIX, 98.
- Васьковщизна**, грунтъ въ им. Бержахъ, Повонден. в., XXII, 208; XXV, Васкишки, 154, 166; XXXIX, въ полѣ и округѣ Бержахъ, 372.
- Васюкишки**, мышнякъ-урочище въ им. Упойняхъ, Крож. в., IV, 185.
- Ватолавке**, нива въ им. Поклоняхъ, Росен. в., XXXIX, 501, 504.
- Вацайте**, им. въ Поюр. в., VIII, 204.
- Вацесыны**, отчизна въ Коршов. в., въ Пошиляхъ, XXVII, 163, 165.
- Ващишки**, грунтъ имѣнія Пенюва, въ Поюр. в., у брода р. Юры, называемаго Вежайте, XXV, 194; XXXIII, Ващишки, возлѣ земли Ижлавъ, 7.
- Вашатишки**, грунтъ (40 мор.) въ Шовкот. округѣ, Тондягольск. в., XXXVI, 126.
- Вашиляны**, село въ Корклян. в., VI, 74; XIV, Вашилиски, 142; XXVII, 141; XXXVIII, «дорога идетъ зъ Пингевъ до Вашилянъ», 149.
- Веврядово**, село въ Ойрагольск. в., пограничное съ им. Гольшанами, XV, 485.
- Вегельупъ**, рѣка въ Ужвент. в., чр. землю урочище Богдановщизну, въ Войговск. полѣ, IV, 155; XIII, чр. им. Войгово въ Войговск. полѣ, 34; XVII, 167; XXV, 128.
- Вегера**, рѣка въ в. Меньш. Дырвянь, въ Вегерахъ, возлѣ земель Купришокъ и Чултишокъ, XX, 88.
- Вегеришки**, земля, III, 37.
- Вегеры** или **Урнежи**, королев. село въ Дырвян. в., XXVII, 94; XXXVII, въ в. Меньш. Дырвянь, 274.
- Вегры**, земля въ Вегришкахъ, III, 37; XIX, въ в. Меньш. Дырвянь, 189; XX, возлѣ р. Вегеры и Попилянскихъ грунтовъ Жомойтскаго бискупства, 88.
- Ведарово**, поле въ Ойрагольск. в., XXIII, 255; XXIV, 95; XXVIII, надъ р. Дубисою, принадлежащее къ им. Угянамъ, 10, 11.
- Ведаровское** поле въ Ойрагольск. в., надъ рѣч. Митувою, XXV, 137.
- Ведарюшня**, нива (на 3 боч. солянки с. ж.) въ полѣ Петрашунахъ, въ Лявдахъ, Велен. в., XVII, 184.
- Ведера**, рѣчка въ в. Меньшихъ Дырвянь, чр. им. Дырвяны, XVII, 330.
- Ведерани**, село въ Тондягольск. в., возлѣ грунта Мергушиласъ, XXIII, 205; XXXII, 208.
- Ведмеди**, им.-поле въ Тондягольск. в., возлѣ рѣч. Бредупи, XXIII, 84.
- Ведоса**, Выдринская Лука, въ им. Понѣмонѣ, Велен. в., XXVII, 276.
- Ведракавши**, село, XI, 214.
- Ведройны**, село въ Тондягольск. в., XV, 52.
- Ведры**, урочище въ Тондягольск. в., XII, 200.  
— село (16 ув.) въ Абелинскомъ войтовствѣ, Коршов. в., IV, 168; XXXVIII, 421.
- Вежайте**, поле въ Велен. в., надъ рѣч. Кемсровтою, XXXIII, 149.  
— село въ Крож. в., X, 116.  
— бродъ на р. Юрѣ, на дорогѣ, «которою ѣздить зъ местечка Войнутского до местечка Хвейдонского», XXV, 194.
- Вежейлавки**, вельдомская земля въ Коршов. в., VII, 14; XIX, Вежеловки, пуца, принадлежащая къ им. Повортамъ, 21.
- Вежелишна**, пустовщизна въ Бержан. в., XXIII, 73; XXXIV, Вежишки, пустая земля, 22; XXXV, Вежишки, Кельменская сѣножать надъ р. Вентою, 100.
- Вежелишки**, пустовщизна, грунтъ им. Войгова, въ Ужвент. в., XXVII, 109.  
— грунты (5 ув. 15 м.) урочищемъ въ им. Плушахъ, Крож. в., VI, 25; XX, земля, 9.  
— фольварокъ въ Ушт. пов., XIV, 17.
- Вежишки**, нивка (на 1 солян. с. ж.) въ им. Ейкшахъ, Вилькѣйск. в., XXV, 96.  
— грунтъ имѣнія Кольнянь, въ Поюр. в., XXIII, 50, 54.

- земля, X, 48; XXII, два рѣза «на горе реки Вешеты», въ Тельшев. в., 181.
- Вежупъ**, рѣка, въ Бержан. в., чр. им. Шило, I, 123; II, 324; XI, рѣчка, чр. им. Шилели, II, въ Коршов. в., возлѣ сѣножатей Михайлишекъ и Совевирбисъ, 473; XX, въ Видуклев. в., чр. им., называемое Надъ-Вежупемъ, 241; XXI, чр. поле Гердягоду, въ Бержан. в. 122, чр. им. Шилу, 123; XXIII, Вежупя, не далеко отъ им. Шила, 271; XXVI, чр. им. Чужишки-Шилась, 172.
- Вежупя**, рѣчка, въ Крож. в., возлѣ нивы, называемой Подъ-Могилами, XXIII, 253; XXXVII, 137.
- Везгя**, рѣка въ Упит. пов., чр. им. Довойнишки, III, 69.
- Везелишки**, урочище въ им. Пильсудахъ, Коршов. в., XXXIII, 234.
- Везина**, нива въ Вилькйск. в., въ полѣ Романовичахъ, возлѣ нивы Ропиды, XXIX, 66.
- Вей**, сѣножать въ им. Друговишкахъ, Видуклев. в., II, 190; XII, 196; XVI, въ им. Видукле, близъ рѣч. Керуни и мышника Антмаши, 172.
- сѣножать, въ Крож. в., надъ р. Шешувою, XXXIV, 171; XXXVII, въ им. Подовсигъ, 259; XXXVIII, въ полѣ и округѣ Войдотоняхъ (на 3 воза сѣна), 346.
- сѣножать въ им. Жемпголѣ, Ойрагольск. в., XXV, 342, 361.
- сѣножать въ полѣ Гирдвойновичахъ, Росен. в., возлѣ «дороги, которая дорога идетъ зъ м-ка Росейнъ за рѣку Шольтуину», XVII, 520, 525; XX, въ им. Моствилахъ, 121; XXVIII, лѣсъ надъ рѣч. Улею, 32; XXXIV, въ им. Поклоняхъ, 96; XXXVII, въ им. Моствилахъ, подъ нивою Дяги-Подемъ, 354; XXXVIII, Вей Антсампи, въ полѣ Гирдвойнахъ, 186, 190; XXXIX, выпускъ и выгонъ въ Тиркшляхъ, имѣнія Кольнуи, 152.
- сѣножать подле рѣки Юры, XXIII, 199.
- урочище въ Ясвон. в., въ им. Пошувѣ, надъ рѣч. Черною, XXVII, 166.
- Вей** или **Вары**, нива въ Лявдѣ. См. *Вары* или *Вей*.
- Вей Антсампи**, двѣ сѣножати въ Росен. в., XXIII, 121.
- Вейгели**, им., XXI, 141.
- Вейды**, село въ в. Меньшихъ Биржанъ, XVIII, 280.
- Вейкутишка**, пустошизна въ Ясвон. округѣ, XXXIII, 224.
- Вейкявсуписъ**, рѣчка, возлѣ земли Блинструбишки, XXX, 167.
- Веймайтайти**, поле въ им. Мильжовянахъ, въ Видуклев. в., XXXVII, 497.
- Вейпиршты**, гора въ Корклин. в., въ Погрждутяхъ, возлѣ им. Кербедишокъ, XI, 1.
- Вейштагола**, **Войштагола** и **Войктагола**, село (20 ув.) въ им. Шавлянахъ, XV, 15, 20, 22, Войтигола, 26.
- Века**, рѣка въ Бержан. в., VIII, Веки, чр. грунтъ Монвилишки, въ Гильвицкомъ полѣ, 149; XI, подлѣ земли Повека, близъ р. Гурогемы, 100; XVII, близъ села Минельгишекъ, 19; XXIII, возлѣ сѣножати Погерлаке, 284; XXXVI, близъ грунтовъ Наллишекъ въ Гильвицкомъ полѣ, 33; XXXVII, 166.
- Векишке**, нива въ Ягучан. полѣ, въ им. Саковичахъ, Ойрагольск. в., XXXIII, 199.
- Векишнесъ уписъ**, нива (16 м.) подъ селкомъ Ягичишками, въ им. Круковичахъ, Велен. в., 118, 119.
- Векишка**, урочище въ Велен. в., въ полѣ Вордукшняхъ, надъ р. Вордукшнею, XXXVIII, 265.
- Векошь**, сѣножать въ им. Талайтишкахъ, Ясвон. в., XXI, 15.
- Векши**, поле въ Велен. в., VIII, 47; XIV, имѣние, 15; XV, 223.
- Векшно**, озеро въ им. Векшнахъ, Потумшев. в., II, 111, 112; XXVI, 302.
- Векшны** и **Векшни**, им. въ Потумшев. в., надъ оз. Векшномъ, I, 192, 267, 269, 270, 271, 275; II, 111, 112; III, 82; IV, 107, 118, Векшни и Векшне 192, 230, 239; VI, Векшне, 161; VII, 229; VIII, Векшняны и Векшни 205, 430; XVII, 33; XVIII, 11, 299; XIX, 128, 131; XX, 120, 194; XXI, Векшняны

- 97, 142; XXIII, 311; XXIV, 31, 41; XXV, 16; XXVI, 29, 303; XXXII, 132; XXXVIII, земля, 291.
- Векшнява**, урочище, I, 317.
- Векшюи**, им. въ Коршов. в., VII, 109.
- Велайте**, село (16 ув.) въ Дырван. в., XXXI, 218.
- им. надъ рѣч. Луканемъ, въ Медын. в., XXVII, 7.
- Велайтишка**, урочище въ им. Погрядутяхъ, Корклин. в., XXXIV, 161.
- грунтъ въ полѣ Лаукяхъ, Крож. в., XIX, 131; XXI, обрубъ Велайтишки, 97.
- Велевичи**, поле въ Лявденской околицѣ, Велен. в., XVII, 213.
- Велейскій** (въ настоящее время *Зеленый*) «мостъ, мурованный» въ г. Вильвѣ, на рѣкѣ Виліи, XIII, 181.
- Велена**, им. съ городомъ въ Велен. в., I, 152; II, 130, 137, 261; IV, 89; V, 109, 143; VII, 281, 365; VIII, Веліона, 56; XIV, 74, 76, мѣсто господарское 78, 170; XV, 76, 77; XX, близъ мѣстечка Веленскаго 147, 198; XXI, 68, 74; XXV, госпдар. мѣстечко 18, королев. Веленскій дворець, 67; XXVIII, им. съ мѣстечкомъ 27, 28; XXIX, госпдар. мѣсто, 223; XXXVI, «гостинець, идучій зъ м-ка Веленьскаго до места госпдар. Ойракольскаго», 12.
- Веленская** волость въ землѣ Жомойтской, I, 22, 23, 25, 34, 65, 84, 119, 120, 152, 154, 190, 247, 248, 360, 384, 385, 390; II, 1, 14, 22, 26, 130, 137, 139, 140, 151—3, 161, 163, 165, 227, 242; III, 1, 2, 4, 30, 45, 58, 59, 61, 70, 71, 74, 76, 77, 80, 81, 93; III, 3, 123, 128, 130, 162, 182, 214, 226, 227, 243, 247, 250, 276, 277, 289; IV, 2, 3, 10, 19, 24, 38, 42, 49, 59, 62, 79, 94, 97, 101, 104, 110, 117, 121, 128, 130, 141, 148, 159, 164, 171, 176, 179, 181, 201, 204, 214, 231; V, 2, 4, 8, 27, 31, 38, 46, 47, 49, Вельская 49, 59, 60, 63, 66, 79, 84, 90, 109, 136, 167; VI, 1, 4, 7, 8, 18, Велюнская 31—4, 37, 42, 44, 48, 53, 57, 69, 71, 79, 84, 91, 92, 103, 125, 188, 191, 255, 265, 272, 273, 292, 298, 301; VII, 40, 48, 54, 80, 93, 146, 158, 167, 172, 174, 187, 191, Велюнская 200, 281, 337, 338, 352, 365, 372, 379, 380, 390; VIII, 9, 11, 14, 47, Веліонская 35, 98, 108, 127, 135, 170, 180, 198, 208, 213, 221, 240, 246, 265, 272, 291, 294, 320, 332, 333, 411, 445, 463; IX, 6, Велюнская 11, 18, 25, 34, 36, 69, 81, 111, 146, 151, 158, 165, 169, 171, 213, 216, 235, 249, 275, 283, 301, 314, 317, 319, 329; X, 2, 9, 25—9, 32, 34, 41, 47, 48, 78, 100, 105, 111, 121; XI, 16, 19, 39, 41, 75, 76, 78, 81, 95, 101, 116, 117, 122, 146, 147, 167, 170, 194, 205, 207, 221; XII, 1, 4, 13, 52, 53, и Велюнская 62, 67, 71, 73, 77, 81, 83, 127, 130, 131, 135, 136, 139, 140, 186, 190, 229, 239, 241; XIII, 71, 91, 102, 130, 133; XIV, 12, 13, 21, 66, 69, 74, 76, 79, 98, 102, 113, 129, 131, 166, 169, 170, 185, Велюнская 196, 198, 204, 255, 256, 274; XV, 2, 8, 30, 49, 50, 55, 91, 113, 114, 128, 147, 148, 155, 157, 158, 162, 201, 207, 218, 223, 233, 295, 324, 332, 342, 375, 386, 395, 402, 415, 431, 439, 446, 476, 478, 500; XVI, 3, 6, 18, 23, 25, 32, 41, 51, 52, 53, 110, 139, 144, 169, 192, 201, 205, 230; XVII, 3, 6, 13, 27, 39, 42, 48, 49, 50, 51, 71, 75, 88, 105, 125, 140, 146, 150, 174, 184, 186, 188, 191, 202, 213, 216, 225, 228, 229, 231, 234, 237, 238, 239, 243, 244, 245, 249, 252, 254, 255, 260, 262, 263, 268, 271, 277, 283, 288, 305, 308, 312, 314, 318, 333, 360, 376, 386, 394, 405, 416, 455, 457, 459, 460, 468, 472, 473, 482, 486, 472, 473, 482, 486, 508, 537, 547, 593, 610, 619, 663, 673, 683, 686, 699, 714, 715, 721, 722, 739, 756, 762, 763, 767, 791; XVIII, 12, 28, 50, 54, 68, 76, 87, 89, 110, 121, 125, 135, 156, 174, 183, 185, 242, 244, 254, 263, 285, 286, 308, 309,

349, 354, 382, 385, 387, 389; XIX, 5, 71, 77, 80, 125, 143, 197; XX, 9, 15, 23, 29, 30, 31, 51, 76, 94, 134, 135, 147, 158, 160, 181, 191, 196; XXI, 36, 63, 68, 70, 73, 74, 119, 125, 138, 147, 187, 188, 195, 219, 220, 227, Велюнская 240; XXII, 34, 36, 53, 59, 81, 127, 128, 132, 133, 142, 149, 184, 190, 196, 200, 213; XXIII, 2, 25, 33, 37, Велюнская 56, 58, 62, 63, 65, 87, 96, 107, 116, 118, 124, 128, 135, 159, 165, 183, 201, 203, 207, 208, 220, 222, 224, Велюнская 241, 246, 249, 273, 280, 287, 295; XXIV, 10, 11, 24, 26, 39, 45, 136; XXV, 10, 14, 15, 18, 32, 33, 36, 37, 57, 58, 139, 177, 190, 196, 237, 252, 254, 256, 266, 283, 307, 312, 321, 322, 328, 330, 341, 348, 349, 350, 351, 353, 355, 360, 396; XXVI, 16, 19, 40, 46, 53, 68, 85, 98, 121, 132, 155, 168, 169, 170, 175; XXVII, 21, 22, 27, 30, 129, 144, 145, 158, 174, 176, 195, 196, 205, 210, 221, 243, 300, 301, 304, 313, 314, 335, 338, 345, 355, 376, 397, 401; XXVIII, 27, 56, 87, Велюнская 89, 91; XXIX, 4, 8, 51—3, 57, 64, 88, 89, Велюнская 104, 105, 106, 155, 157, Велюнская 166, 167, 168, 187, 199, 206, 210, Велюнская 223, 244, 248, 254, 258, 266, 276, 306, 354, 369; XXX, 5, 6, 36, 77, 83, 98, 100, 119, 128, 176, 177, 196, 197; XXXI, 1, 114, 116, 129, 159, 175, 188, 213, 227; XXXII, 10, 18, 25, 26, 35, 37, 60, 71, 88, 103, 104, 119, 125, 127, 154, 167, 176, 198, 199; XXXIII, 12, 13, 22, 24, 26, 27, 73, 96, 125, 128, 129, 137, Велюнская 139, 143, 149, 162, 172, 193, 196, 202; XXXIV, 6, 7, 8, 23, 24, 31, 35, 38, 42, 74, 125, 126, 131, 167, Велюнская 201, 210, 218; XXXV, 6, 45, 46, 53, 118, 148; XXXVI, 7, 13, 19, 29, 30, 36, 37, 60, 71—5, 79, 86, 90, 91, 95, 96, 99, 106, 107, 111, 112, 115, 159, 187, 188, 189, 191, 201; XXXVII, 9, 14, 16, 17, 21,

23—6, 31, 36, 41, 47, 53, 54, 58, 63, 70, 71, 73, 78, 88, 91, 98, 104, 105, 106, 139, 140, 142, 143, 144, 148, 154, 171, 173, 181, 192, 196, 206, 230, 257, 260, 262, 265, 270, 275—281, 284, 307, 309, 325, 335, 339, 351, 357—359, 364, 372, 374, 376, 383, 427, 432, 437, 439, 441, 477, 483, 500, 514, 515; XXXVIII, 3, 5, 11, 14, 21, 26, 37, 38, 49, 58, 72, 79, 88, 93, 97, 99, 102, 104, 118, 134, 155, 158, 175, 181, 182, 183, 187, 193, 202, 208, 209, 212, 214., 224—7, 236, 244, 250, 253, 255; 264, 265, 312, 322, 340, 382, 389; XXXIX, 1, 8, 13, 24, 26, 27, 28, 30, 36, 39, 65, 86, 88, 92, 107, 122, 133, 134, 176, Велюнская 273, 291, 293, 298., 299 300, 302, 304, 305, 309, 310, 314, 321, 322, 324, 325, 358, 364, 375, 382, 391, 396, 398, 403, 406, 408, 410, 411—414, 442, 443, 457, Велюнская 459, 506, 510, 513, 517; XL, 7, 9, 12, 23, 34, 35, 51, 57, 74.

**Веленская держава**, XX, Велюнская 57; XXIV, 35; XXVIII, вь Велен. в. 27, 28.

**Веленский** господарский дворъ, XII, 62.

— костель вь Велен. в., XXV, 18.

— округъ, II, 276; IV, 59; XXV, 67, 365; XXX, Велюнский, 80; XXXVI, 16, 17, 129; XXXIX, 198, 446.

— повесть вь землѣ Жомойтской, I, 120; II, 161, 163, 164, 165, 263, 300; III, 74, Велюнский 75, Велюнский 81, 113, 147, 243, 247; IV, 41, 103, 130; VI, 18, 265, 292; VII, 158; XII, 62; XIV, 6, 87; XVI, «у Вел. Кн. Литовскомъ», 18; XVII, 50, 535; XX, 85; XXV, 258; XXIX, 241; XXXVIII, 2.

**Велиная**, сѣножать подлѣ рѣч. Ликновы, вь им. Дымайтахъ, Тельшев. в., VIII, 159.

— сѣножать вь лѣсѣ-обрубѣ (на 15 возовъ сѣна) вь Гольневскомъ полѣ, Ясвон. в., надъ р. Шушвою, XXXVII, 465.

**Велиная Гойжова**, им. См. *Гойжэво*,



**Великая дуброва**, урочище въ Жоран. в., XXII, 95.

**Великая луна**, сѣножать въ им. Жольпахъ, Видуклев. в., надъ р. Жольнею, XXVII, 319.

— нива, возлѣ р. Крувонды, въ Гойжов. полѣ, Вилькійск. в., VII, 106.

— сѣножать въ Ойрагольск. в., XV, 486.

**Великая пелька**, урочище въ им. Покрохонтахъ, Крож. в., XIX, 202.

**Великая павня**, грунтъ въ Шовдов. в., въ полѣ и округѣ Путрулавахъ, XI, 28.

**Великіе луки**, сѣножать надъ р. Дубисою, урочищемъ въ им. Покопурняхъ, Росен. в., IV, 200, 207.

**Великіе пруды**, урочище въ им. Гойжовѣ, Вилькійск. в., I, 349.

**Великіе Солечники**, мѣстечко въ им. Сольшникахъ, Виленскаго повѣта, VI, 93.

**Великій ставъ**, урочище въ им. Упойняхъ, Крож. в., IV, 185.

**Великишкесь**, грунтъ (4 ув.) въ Ойрагольск. в., въ им. Лещахъ, возлѣ грунта Наркшюкъ, XXI, 56.

**Великія или большія Дирвяны**, им. См. *Дирвяны* и *Дырвяны*.

**Великія Палеки**, им. См. *Палеки*.

**Великія Шавли и Шовли**, им. съ мѣстеч. См. *Шавли*.

**Великое**, село имѣнія Гойжова, въ Вилькійскомъ округѣ, XXXIV, 212.

— село въ им. Овновянахъ, Бержан. в., XVIII, 233.

**Великое Князство Литовское** (Великое Княжество Литовское), III, 50, Великое Князство Литовское и Русское 145, 155; IV, «маючи мы (земляне) вольность шляхетскую своимъ добрымъ шафовать ведлугъ статуту земского и ку уживанью всемъ вообще наданого Великому Князству Литовскому, Рускому, Прускому, Жомойтскому, Мазовецкому, Инфлянскому и инымъ», 183, Князство Литовское, въ немъ Вилькомирскій повѣтъ 201, 204, въ немъ Новгородскій повѣтъ 208, 209, «... будучи припознаны до права ктродского альбо земского—будъ въ панстве Жомойтскомъ, такъ и въ панстве Литовскомъ» 212,

«—будъ лежачое у земли Жомойтской або у Вел. Кн. Литовскомъ» 213, въ немъ повѣты: Менскій, Вилькомирскій, Ковенскій, Оршанскій и Слонимскій—246; V, 2, въ немъ Ошмянскій повѣтъ 41, 44, въ немъ Волковыскій и Вилькомирскій повѣты, 134; VI, въ немъ Лидскій повѣтъ 25, «королевскіе комисаре, которые зъ раменя его кор. мл., разграничиваючи землю Ифлянскую съ Вел. Князствомъ Литовскимъ, выехали ку именью Пошвентону...» 35, въ случаѣ не соблюденія условій угодливаго листа, виновный обѣщается удовлетворить обиженнаго съ своихъ имѣній, «где бы одно оказатися могло—у Вел. Князстве Литовскомъ и въ земле Жомойтской», 113, заявленіе землянина Валентина Яновича Гейша о томъ, что онъ по причинѣ болѣзни не можетъ явиться въ данное время, по позву, «предъ врядомъ, яко у Великому Князстве Литовскомъ, такъ и въ земли Жомойтской», 132, Литовское им. Дукшты въ Виленскомъ повѣтѣ, 199; VIII, въ немъ Ковенскій повѣтъ 85, въ противоположность землѣ Жомойтской, 335; IX, въ немъ Унитскій повѣтъ 106, въ немъ Троицкій повѣтъ 110, 157; X, въ немъ Повгород. повѣтъ 37, 41, въ противоположность землѣ Жомойтской 44, 57, 58, 83; XI, въ противоположность Коронѣ Польской и землѣ Жомойтской, 23, 89; XII, въ немъ Унит. повѣтъ 15, 34; XIII, все имѣнія, «яко у Вел. Кн. Литов., такъ и въ земли Жомойтской», 29, имѣнія, лежачія «у Вел. Княз. Литов. и въ земли Жомойт.», въ немъ Вилен. пов., 70; XV, въ немъ им. Жирново въ Вилен. пов. или воеводства 13, 15, 18, 20, 22, 26, 91, въ немъ Городенскій повѣтъ 243; XVI, въ немъ повѣты Веленскій и Вилькомирскій 18, въ немъ Ошмян. повѣтъ, 26; XVII, въ немъ Вилькомир. повѣтъ 127, 446, 447, въ немъ повѣтъ Ковенскій, 593; XVIII, въ немъ Ошмян. повѣтъ 43, 46, 51, 52, въ немъ Гейшншкскій пов. 95, въ немъ Унит. повѣтъ 189, въ немъ Вилькійскій повѣтъ, 400; XIX, въ немъ Троицкій повѣтъ, 75; XXI, въ немъ Вилен. повѣтъ,

- 174; XXIII, въ немъ Ковен. повѣтъ 10, въ немъ Троцкій повѣтъ, 147; XXIV, 51, 52; XXV, въ немъ Городен. повѣтъ 224, 225, въ немъ Браславскій повѣтъ, 319; XXVI, въ немъ Ковен. пов., 254; XXX, въ немъ Лидскій и Браславскій повѣты 199, 200; XXXIV, въ немъ Троцкое воеводство, 85; XXXVII, въ немъ Вилен. воеводство, 206; XXXVIII, въ немъ Вилен. повѣтъ 397, въ немъ Ковен. повѣтъ, 400.
- Великое Селище**, грунтъ въ им. Окстинахъ, Росен. в., VI, 201.
- Велинайте**, им. въ Тельшев. в., XII, 255.
- Велисайте**, село въ Бержан. в., возлѣ им. Жоранъ, XVII, 65, 67.
- Велишка**, земля пустошизна въ Шовдов. в., въ полѣ и округѣ Путрулавахъ, XI, 28.
- Велишки**, земли въ Явгильскомъ полѣ, Велен. в., XXXVII, 275.
- Велойте**, господар. село, III, 3; XXVII, Велойти, въ Медыган. в., 266.
- Велось**, сѣножать въ им. Талайтишкахъ, Ясвон. в., XXI, 15.
- Велутвонская** нива въ полѣ Бержахъ, Велен. в., возлѣ «дороги, которая дорога идетъ съ Крокъ до Сурвиллишекъ», XXIX, 354.
- Велутиши**, урочище въ Велен. в., IV, 159; XVII, Велутишки, въ полѣ Бержахъ, возлѣ границы им. Гелойнь, 195; XXIX, Велутишки, возлѣ нивы Кукойле, 60; XXXIII, Велутишки, нива съ мышниками, 202; XXXV, Велутишки (на 1<sup>1</sup>/<sub>2</sub> боч. солян. с. ж.), 148; XXXVII, Велутишки, 257, 258.
- Вельбенъ**, озеро въ им. Гоншровѣ, Крож. в., IV, 146.
- Вельдомиши**, грунты урочищемъ въ им. Пошиляхъ, Коршов. в., XII, 170.
- Вельдомишня**, земля въ полѣ Ужминяхъ, Жоран. в., XXXIV, 129.
- Вельмишня**, нива подъ Сосою, въ им. Талайтишкахъ, Ясвон. в., возлѣ «дороги, идущей зъ Кейданъ до Росейнь», подлѣ межи Гайдышкальнисъ, XXI, 15; XXII, Вельмишня, сѣножати въ Пельбахъ, возлѣ Бурнеекъ, 9, нива 51.
- Вельмонтишка**, земля въ им. Подубисѣ, VI, 124.
- Вельпеса**, рѣчка въ Велен. в., въ полѣ Лявдахъ, чр. им. Ростовте или Гоштовты, XXII, 34.
- Вельпесы**, село (10 ув. 1 мор.) въ Росен. в., XX, 35, 43; XXV, принадлежащее къ Новодворскому им., надъ рѣч. Дубисою, 170; XXVIII, 90.  
— сѣножать (на 7 воз. сѣна) въ Вилькійск. в., VII, 344.
- Вельшоловки**, поле въ Бержан. полѣ, Велен. в., за рѣч. Круастомъ, I, 22.
- Вельшупъ**, рѣчка въ Ясвон. в., чр. им. Талайтишки, надъ нею мышники Нендрины, XXI, 15; XXII, 9.
- Велья и Велія** (нынѣ Вилія), рѣка, чр. Троцкую землю, II, 221; XIV, надъ нею въ г. Вильнѣ Завелискій дворецъ Марка Лавриновича Внучки, 14; XVI, Вилія, чр. городъ Вильну, 18; XXII, возлѣ города Ковны, 140; XXIX, Велья, возлѣ г. Вильны, 33.
- Велюнская** волость, держава. См. *Веленская*.
- Велюны**, поле въ им. Лявдахъ, Велен. в., XVII, 457, 459; XVIII, въ немъ «ручай» Шлинупъ 242, 354; XXIII, 124; XXXVI, 75; XXXVII, отчизна, 230.
- Велутишки**, грунтъ въ Велен. в., въ полѣ Бержахъ, XVII, 683.
- Велюшки**, нива (на 5 боч. сѣнья «меры Виленской») въ полѣ Явгиляхъ, Велен. в., возлѣ «дороги, которая идетъ зъ местечка Кгринкиского до местечка Крокъ», XXXII, 127.
- Вемпинишня**, нива въ Велен. в., въ Лявдѣ, въ полѣ Метшунахъ, возлѣ рѣч. Лаковши, XXIII, 222.
- Вемпиновская** дорога, идетъ чр. поле Шойпи, въ Велен. в., XXIII, 37; XXV, Вемпиневская, въ им. Лявдѣ, 10.
- Вемпины**, нива въ полѣ Шойшихъ, Велен. в., XXIII, 37.
- Венглысь**, урочище въ им. Гаврахъ, Тельшев. повѣта, возлѣ грунта Лекнась Привартесъ, XXVIII, 62.
- Вендупъ**, рѣчка въ Бержан. в., I, 115.
- Вени**, урочище въ им. Хволаняхъ, Корклян. в., возлѣ оз. Кета, XXXIV, 163.

**Венось**, сѣножать въ им. Талайтискахъ, Ясвон. в., XXII, 9.

**Венслова певнисть**, сѣножать въ Росен. в., принадлежащая къ им. Росейнямъ, VII, 19.

**Вента**, рѣка, въ Бержан. в., чр. урочище Войткайтиску, въ им. Кетинахъ, I, 38, 212, въ Крож. в. 213, въ Ужвен. в., чр. уроч. Пенкишкю, 337, чр. им. Селяны 363, чр. Курляндскую область, им. Грезоловки, 20; III, въ Потумшев. в., чр. им. Роришки, въ Хвалойняхъ, 40, въ Бержан. в., близъ им. Ушвяль, 79, чр. им. Рингованы 228, 237; V, въ Дырван. в., 89, чр. пустошину Нарковцизну, Дырван. в. 97, чр. Гойделишкю—пустов. грунтъ въ Дырван. в., 173; VI, чр. им. плѣсь Сутекли въ в. Меньшихъ Дырванъ, 160; VIII, рѣчка, мимо поля Августайте въ Дырван. в. 237, подлѣ им. Доборайте въ Тельшев. в. 323, чр. им. Пошили въ Янойтахъ, въ Тельшев. в., 365; IX, чр. Рингованы 61, чр. им. Лесойте или Лесишки, 95; XI, мимо сѣножати Луки въ Бержан. в. 100, чр. им. Кетины въ Бержан. в. 118, 124, чр. им. Рингованы, 131; XII, чр. дворець им. Селяны, въ в. Больш. Дырванъ, 44; XIII, подлѣ им. Лесойте 2, чр. грунтъ Минельгишки въ Повентяхъ, Бержан. в., 40, 76, 89; XIV, чр. грунты им. Грижъ или Гризоловковъ 26, чр. им. Кушлейки въ в. Меньш. Дырванъ, 105; XV, 88, 92, чр. сѣножать Влекшски въ Бержан. в. 187, чр. им. Жольеве въ Ужвент. в., 472; XVI, 138; XVII, чр. ниву Кульнишкю Подъ Ковналемъ въ им. Верпутиахъ, Бержан. в., 11, чр. село Шили въ Янойтахъ, Тельшев. в., 113, 142, чр. сѣножать, называемую уроч. Подъ-Старымъ Мостомъ, Бержан. в., 190, возлѣ рва великаго Пасвирнесъ, въ им. Хвалойняхъ, Потумшев. в., 498, 603, 604; XVIII, чр. землю Рудойсе или Пашкишки въ с. Вилахъ, Ужвент. в., 356; XXI, въ Дырван. в., чр. им. Селяны и Пошиле 83, чр. сѣножать Човши, въ им. Травлянахъ, Бержан. в., 242; XXII,

возлѣ им. Лисойте въ Тельшев. в., 178; XXIII, чр. землю Варлакишкю или Швилыишки, въ им. Селянахъ, въ в. Больш. Дырванъ, 214, чр. им. Селяны 235, чр. им. Ворпутьяны въ Бержан. в., въ изгибѣ ея сѣножать Подъ-Ковналемъ, 320; XXIV, возлѣ нивы Атлава-Кальнасъ, въ им. Лабуновѣ, Корклян. в., 9; XXV, возлѣ им. Вешетень, въ Тельшев. в., 213, чр. Гильвицкое поле, въ Бержан. в., 337; XXVI, 22, 196, чр. им. Лисайте, въ Тельшев. в., 211; XXVII, недалеко отъ р. Вишаты 14, 198; XXVIII, въ Корклян. в., возлѣ грунта Ликнасъ, 92, 93; XXIX, чр. им. Селяны, 329; XXXI, чр. дворець Селяны 119, 120; XXXII, чр. им. Ижгрубе, въ Бержан. в., 177, чр. грунтъ Нагерви, въ им. Жольныхъ, Ужвент. в., 221; XXXIII, 187; XXXIV, возлѣ нивы Поотлойва-Кальнисъ и сѣножати Поотлойвасъ, въ Корклян. в., 29, 134; XXXV, чр. Кельменскія сѣножати Вежишки, Керкишки и Даржелисъ, въ Бержан. в., 100; XXXVI, близъ грунта Налишекъ, въ Гильвицкомъ полѣ, 33, чр. сѣножать Гружу-Лавкасъ, въ им. Хвалойняхъ, 197; XXXVII, чр. им. Доборайте, въ Тельшев. в., 116, чр. землю Марковцизну, въ им. Шовкянахъ, Бержан. в., 343, близъ им. Гурога, въ Бержан. в., 453, 455; XXXVIII, въ в. Меньш. Дырванъ, чр. им. Сутеклы, 357; XXXIX, чр. им. Повенту, въ Бержан. в., 63, 64, въ Хвалойняхъ 265, чр. им. Лесайте 276, 279, чр. землю—три службы людей Мижайте, въ Дырван. в. 289, близъ им. Повешети, въ Тельшев. в., 332, чр. Юейкишки—ниву им. Давборъ, въ Тельшев. в., 395, возлѣ им. Лесойте, въ Вешетанахъ, 475.

**Вента**, село (3 ув.) въ Бержан. войтовствѣ, IV, 144.

**Вентвидойти**, поле въ Шовдов. в., XXXVII, 263.

**Венцинишке**, нива, урочищемъ въ полѣ Компахъ, Вилькійск. в., VIII, 193.

**Венцелевская** нива и сѣножать въ им. Светоцинь, надъ р. Нѣмомомъ, XXIII, 56, 58.

- Венцикиши**, урочище въ им. Подубисѣ-Поставшѣ, Крож. в., XXXVIII, 48.  
— плацъ, въ мѣстечкѣ Немокштаныхъ, XXXIX, 388.
- Венцикишня**, земля въ Гердяголѣ, въ Юдейкойтахъ, Бержап. в., XXVI, 145.
- Венцовте**, село въ Видуклев. в., возлѣ дворца Минкишекъ, XXIX, 153.
- Венцнушня**, нива въ Велен. в., въ Датновскомъ полѣ, называемомъ Гелойны, VI, 1; XXVII, (на 260ч. солян. сѣянью), 144.
- Венцлавишки**, Гонипровскій дворецъ (или иначе называемый: *Гонипрово-Венцлавишки*) въ Крож. в., VI, 270, 296; XVIII, 310; XIX, въ Видуклев. в., возлѣ мѣстечка Лялевскаго, 98.  
— село въ Велен. в., въ им. Повѣмонѣ, XV, 266; XVIII, 87; XXXIV, село (15 ув.) 142.
- Венцлавишня**, нива въ Ясвон. в., XXIII, 237, въ Ясвонскомъ полѣ, 245.
- Венцлавовскій** дворецъ въ им. Гонипровѣ, Крож. в., XVII, 200.
- Венцлавовщизна**, пустая тивунская земли въ им. Великихъ Сольшикахъ, XXIX, 381.
- Вепарисъ**, «ручай» и лѣсъ въ им. Подгаѣ, Крож. в., VII, 267.
- Велиршта**, гора въ Корклян. в., I, 395.
- Вепры**, им. въ Вилькомирск. пов., II, 325; III, 145; XVI, 18; XVII, Вепрово, въ немъ два дворца: Милошуны и Моркутишки, 127; XVIII, 51, Вепрово, въ Вел. Кн. Литов., 90; XXVI, Вепрово, 89; XXXII, 34.
- Вепряны**, им. въ землѣ Жомойтской, XXXVI, 207.
- Вептаски**, сѣножать въ Велен. в., въ полѣ Явгиляхъ, XVI, 52.
- Верадово**, село въ им. Племборахъ, Ойрагольск. в., XIV, 77, 227; XXVII, 373; XXVIII, принадлежащее къ им. Угианамъ, 25; XXIX, надъ ручьемъ Виркшупемъ 360, 364; XXX, Верядово, 172.
- Вербиля**, сѣножать съ зарослью (3 м.) въ селѣ Шунолавакахъ, Видуклев. в., XXVIII, 112.
- Верделя**, рѣчка въ Ясвон. в., въ им. Талайтишкахъ, возлѣ нивъ Юцинки, Мокунинки и сѣножати Упяи, XXI, 15; XXII, 9.
- Вердени**, грунтъ въ Тондягольск. в., возлѣ Тронкинскаго поля, XVII, 316; XXV, въ Велен. в., 350.
- Вердува**, рѣка. См. *Вардува*.
- Вередово**, село въ Ойрагольск. в., XXXVI, 56.
- Верейма**, нива въ Ясвон. в., XXIII, 237.
- Веремость**, нива въ полѣ Монтиловичахъ, Велен. в., XVII, 88.
- Верены**, нива урочищемъ въ полѣ Монтиловичахъ, Велен. в., XIV, 79.
- Вериты и Верицы**, село въ Коршов. в., III, 25; IV, Вериче, въ Поокмен. войтовствѣ, 168; V, 53; VI, въ Витовтовкахъ, въ полѣ Девиньвартахъ, 38, 121, 256; XI, 214; XIII, подлѣ им. Витовтъ, 53; XXXVII, Вериче (4 ув.) въ Поокменскомъ войтовствѣ, 421.
- Верконтиска**, пустая земля въ полѣ Суейневѣ, надъ р. Олею, IV, 137; XXI, Веркойтишка, въ полѣ Суреняхъ, Видуклев. в., 248.
- Верма**, рѣчка въ Коршов. в., въ им. Килпинахъ, чр. Ужсерме, XL, 58.
- Вермиля**, сѣножать съ зарослью (3 м.) въ селѣ Шунолавакахъ, Видуклев. в., XXVIII, 112.
- Вермоупись**, грунтъ въ селѣ Нуркахъ, Тельшевскаго тракта, XXVIII, 51.
- Вермяны**, им. въ Тельшев. в., I, 375—7.
- Верптенышки**, сѣножать (на 40 возовъ сѣна), въ им. Лабуновѣ, Корклян. в., XXIII, 299.
- Верпти**, им. въ Велен. в., надъ р. Водоктою, III, 247; X, въ полѣ Водоктахъ, надъ р. Гоступемъ, 27; XVII, поле 247, поле, «обаполь» рѣч. Вондокты, 468; XXVIII, поле, 56.
- Верпяна**, рѣка въ Крож. в., чр. Кельмы, I, 277; XVI, чр. сѣножать Пловшкине въ им. Верпянахъ, 68; XVII, подлѣ им. Поверпяня, Крож. в., 56; XXIV, чр. им. Верпяны, 101; XXV, чр. им. Полакупе, въ Крож. в., 91; XXVI, 231.
- Верпяны**, им. въ Крож. в., надъ р. Верпяною, I, 7, 8, 379; III, 162, 205; IV, 90; VII, 272; VIII, близъ им. Шилась, въ Подубисѣ, 370; XI, 25; XIV, 83, 85, 87; XV, 13, 15, 18, 20,

- 21, 22, 26, 44, 482; XVI, надъ р. Веряною, 68, 75, 80; XVII, 60; XXIV, надъ р. Веряною 101, 112; XXV, 392; XXVI, 231, 287, 293; XXVII, поле, 345; XXX, 188; XXXVII, 306; XXXVIII, 137, 368, 369.
- Версмеле**, сѣножать въ им. Поводоктахъ, Крож. в., XXXVIII, 65, 71.
- Верми**, сѣножать (на 4 воза сѣна) надъ рѣч. Равдемъ, въ Повонден. в., XVII, 359, 370.
- Версму пева**, сѣножать-урочище (на 10 воз. сѣна) въ Корклян. в., IV, 202; VII, 268.
- Версмупя**, рѣчка въ Повонден. в., чр. ниву Илгап, II, 8.
- Версия павнисъ**, нива въ им. Бурняхъ, Крож. в., XXXVI, 202.
- Вертельнишка**, нива въ Велен. в., въ Лявдѣ, въ полѣ Метшунахъ, до «полручая» Лаковши, XXIII, 222.
- Вертимоса галай**, сѣножать въ Гойжов. полѣ, Вилькійской в., XXXIX, 51; XL, Вертымоса, 71.
- Верхоня**, рѣка въ Вилькійской королев. чущѣ, XXVIII, 18.
- Вершгальвайте**, грунтъ въ Видуклев. в., въ полѣ и округѣ Горишахъ, возлѣ сѣножати Даргишки, XXXVIII, 25.
- Вершгальве**, урочище въ Немокштен. полѣ, Видуклев. в., возлѣ нивы Антиновю Апидеме и рѣч. Иновги, XXXVII, 86.
- Вершупъ**, рѣчка въ Крож. в., чр. выгонъ Мальбеди, въ им. Войданахъ, XVII, 619, 620; XXXIX, чр. поле Войтковичи, въ Лявдѣ, 270.
- Верядово**, село въ Ойрагольск. в., подлѣ им. Рошъ и села Дидюль, IV, 217; VII, 259; XV, Вередово, 62; XVIII, возлѣ сѣножатнаго фольварка Кельми, 98; XXV, -плиДаргайти, 86; XXVII, возлѣ р. Дубисы, 79.
- Вестровичи**, село въ Поюр. в., подлѣ двора Бавбле, IX, 167; XXV, Вестрайте, возлѣ р. Лайвы, 194.
- Веткишки**, пустошская земля въ Повонден. в., XVII, 560.
- Ветловки**, грунты въ им. Пошувяхъ, Ясвон. в., IX, 141.
- Ветушъ**, село им. Ретова, въ Ретов. в., XXXIII, 192, 200.
- Ветши**, урочище (4 ув.) въ Гинтилиш. в., XXXVI, 149.
- Вешаны**, им. въ Видуклев. в., I, 133; II, Вешанскій, Вишанскій дворець, 167, 168; XXXII, 128.
- Вешата**, рѣка въ Тельшев. в. См. *Всцета*.
- Вешвянская** волость въ землѣ Жомойтской, I, 77, 80, 264, 322, 373, 375; II, 71, 155, 254; III, 26, 64, 133, 173, 174, 211; IV, 98, 118, 153, 229, 239; V, 9, 10, 13, 29, 57, 139, 142; VI, 30, 31, 33, 87, 88, 158, 159, 183, 192; VII, 24, 28, 43, 138, 145, 208, 287, 288, 295, 297, 303—5, 310, 313, 352, 357, 359, 360, 367; VIII, 2, 28, 59, 77, 81, 82, 83, 107, 179, 274, 367, 368; IX, 14, 210, 223, 255, 276, 308; X, 6, 65, 68, 94, 97; XI, 49, 50, 55, 58, 62, 79, 80, 176, 185, 203; XII, 79, 80, 82, Вишвянская 91, 102, 104, 107, 108, 117, 149, 159, 187, 225, 243, 253; XIII, 5, 48, 106, 137, 138, 139, 140, 166; XIV, 94, 104, 112, 190, 115, 120, 122, 134, 139, 144, 150, 167, 179, 181, 186, 203; XV, 243, 355, 374, 376, 421, 441, 443, 444, 493, 498, 517; XVI, 7, 24, 74, 79, 97, 103, 109, 111, 159, 186, 189, 193, 197, 198, 200; XVII, 46, Вишвянская 123, 187, 198, 204, 251, 253, 393, 443, 475, 483, 555, 618, 630, 654, 659, 661, 705, 710, 712, 728, 737, 743, 749, 754, 757, 761; XVIII, 177, 183, 330, 333, 335, 339, 343, 344, 345, 346, 348; XIX, 2, 187; XX, 20, 33, 48, 62, 86, 145; XXI, 39, 57, 59, 91, 96, 128, 163, 184, 236, 249; XXII, 91, 144; XXIII, 4, 28, 116, 141, 144, 234, 242, 251, 337; XXIV, 93; XXV, 23, 54, 118, 144, 151, 167, 172, 198, 270, 272, 290, 245, 247; XXXVIII, 18, 39, 60, 230, 299; XXXIX, 32, 150, Вишвянская 350, 467, 468, 487; XL, 50, 82.
- Вешвянное** тивунство, VIII, 368; XI, 79. XV, 221; XXVIII, 111; XXXV, 139, 141;

- Вешвяны**, им. въ Вешвянской в., I, 80; II, 155; III, Вешвены 26, 64; VII, Вишвяны 24, 43, 287, 288; VIII, 2, 82, 256, 367; IX, 308; XII, 79; XIII, 5; XV, 99; XVI, 35; XVII, Вишвяны 123, 187, 198, 204, возлѣ р. Уштели 251, 253, 475; XVIII, 177, 339, 343, 345, 346, 348; XIX, «дорога идетъ зъ Вешвянъ до Леплаукъ», 55; XXI, 59, 96, Вешвяны, 184; XXII, 13; XXIII, 251; XXV, Вишвяны, 272; XXXIX, Бушайтишки, 3; XXXI, надъ рѣч. Ривгюю, 161; XXXIV, 143; XXXVIII, 60.
- им. въ Крож. в., VIII, 39.
- Вешета**, рѣка въ Тельшев. в., IX, Вешейта, подлѣ им. Лесойте или Лесапокъ, близъ р. Венты, 95; XIII, Вешета, подлѣ им. Лесойте, 2; XV, Вешейта 88, Вешета, 92; XVII, 603, 604; XXII, возлѣ грунта Вежишекъ, 181, Вишета, возлѣ им. Лесойте, 178; XXV, чр. им. Давборайты 146, чр. им. Вешетены, 213; XXVI, Вишета, чр. им. Лесойте, 211; XXVII, Вешета, чр. им. Повишатины, 14, чр. Вешетены, 42; XXXVII, Вешета, чр. рѣзъ земли Вешаты 4, чр. Довборайте, 116; XXXIX, чр. им. Лесайте 276, чр. Лесайте 279, чр. им. Повешете 332, Вишета, чр. им. Давборы, 395; чр. Лесайте въ Вешетянахъ, 475.
- Вешетяны**, им. въ Тельшев. в., возлѣ р. Венты и по обѣимъ сторонамъ р. Вешеты, XXV, 213; XXVI, Вишетяны въ Довборахъ, 131; XXVII, 18, 42; XXXIX, Вешетаны, 475.
- Вешиаля**, сѣнокать съ зарослью (1 м. 29 пр.) въ селѣ Шунолавахъ, Видуклев. в., XXVIII, 112.
- Вештаки**, нива въ им. Понѣмонѣ, Вилькійск. в., XXIV, 82.
- Вею галаи палавнесь**, нива въ полѣ Рощахъ, Велен. в., XXXIX, 411.
- Веюна**, рѣчка въ им. Поневяжѣ, IV, 53.
- Веюупись**, сѣнокать возлѣ сѣнокати Клунавате, въ полѣ Жаговичахъ, Вилькійск. в., XXXIX, 74.
- Вея**, сѣнокать въ Бержан. в., на границѣ имѣнія Довстаръ, XXVIII, 100; XXXIV, 139.
- сѣнокать въ им. Конопинахъ, Видуклев. в., VI, 122.
- сѣнокать (на 6 воз. сѣна) въ им. Невординахъ, Повонден. в., XXXVII, 245.
- сѣнокать на «лугѣ» рѣчки Керупы, въ Моствилахъ, Росен. в., XXXIV, 33.
- Вея антжездре**, нива въ Гойжов. полѣ, Вилькійск. в., XI, 71.
- Веялесъ**, сѣнокать въ Ляковскомъ полѣ, Росен. в., V, 16.
- сѣнокать урочищемъ въ Погиргядутихъ, Корклян. в., VIII, 90; IX, 38.
- Вея маюи**, нива въ Гойжов. полѣ, Вилькійск. в., XI, 71.
- Вея молись**, нива въ Гойжов. полѣ, Вилькійск. в., XI, 71.
- Вея шудишке**, нива въ Гойжов. полѣ, Вилькійск. в., XI, 71.
- Вивгинты**, имѣние, XII, 232.
- Вивкойни**, село въ им. Шовкотахъ, Тондгольск. в., XVIII, 2.
- Вивилтись**, нива (на  $1\frac{1}{2}$  боч. солян. с. ж.) и хворостякъ въ Пернаров. полѣ, Вилькійск. в., XXIII, 192.
- Вигуришкесь**, нива въ полѣ Компахъ, Вилькійск. в., XXVII, 317.
- Видани**, нива въ полѣ Купетяхъ, Ясвон. в., XXIX, 119; XXXIV, 45.
- Видвальке**, надъ Друупемъ, урочище въ им. Подубисѣ-Пошавлѣ, Крож. в., XXXVIII, 48.
- Видвальню дурупи**, грунтъ въ им. Подубисѣ-Пошавлѣ, Крож. в., XXVIII, 48.
- Видейки**, село въ Жоран. в., XI, 185; XXVI, Видейки или Витейки, въ Жоран. тивунствѣ, 234—7; XXXVII, 434.
- Видейкишка**, земля пустошизна-урочище въ им. Гелвидишкахъ, надъ р. Дубисою, I, 41.
- сѣнокать въ Вешвян. в., VII, 295, 297; XXXIV, Видейкишка, земля въ им. Рубежойтихъ, 103.
- Видесесъ**, лѣсъ въ Гольненскомъ полѣ, Ясвон. в., XXV, 6.
- Видишки**, земляца села Югранъ, въ Вешвян. в., XXVII, 55.
- Видкишки**, нива въ им. Бержахъ, Повонден. в., XXV, 154, 166.
- Видмеди**, нива (на 1 боч. солян. с. ж.) въ им. Пожобрахъ, Росен. в., XXVI,

- 28; XXXI, Видмели-Тарикели—нива | Видмейде—поле (7 мор.), 212; XXXVIII, грунт Видмедь Дронистан, 400.
- Видмонтишне**, им. в полѣ и округѣ Резголяхъ, Крож. в., XXVII, 161.
- Видмонтишья**, пустошизна въ Ясвон. полѣ, XXXIII, 224.
- Видовте**, село им. Жагоръ, въ Бержан. в., 330.
- Видовти и Видовце**, село (6 ув.) въ Дырвян. в., надъ р. Добикинею, XIII, 21, его ограничиваютъ села: Зельниши, Бумбули, Күбры, Зепейте, Бабнагоны и Мельделн, 23.
- Видугирисъ**, сѣнокать надъ рѣч. Киркшнавою, урочищемъ въ им. Кимонтойтахъ, въ Ясвон. в., VIII, 218.
- Видукелись**, рѣчка въ Велен. в., чр. Рощен. поле, возлѣ нивы Санкялесь, XXXVII, 71.
- Видукле**, им. въ Видуклев. в., надъ рѣч. Опусною, I, 32, 111, 127, 132, 133, 134, 136, 137, 138, 139, 140, 144, 147, 175, 183, 316, 357; II, 62, «зъ бобровыми гоны» 77, 84, Видуклев. дворець 85, 135, 167, 168, 202, 204, 210, 259, 340; III, 139, Видуклев. дворъ надъ рѣч. Альсою 146, 155, 245, 259, 261; IV, им. надъ р. Альсою 236, 259; V, надъ рѣчками Кутимою и Вокею, «зъ бобровыми гоны», 11, 12; V, 48, 83; VI, 114, «дорога идеть зъ Видукльдъ Колтенянь» 116, Видуклев. дворъ 120, 122, 128, 131, 174, 277; VII, 42, 59, 73, 74, 112, 131, 166, подлѣ «ручая» Кроклись 309, 311, 332, 335; VIII, 441, 457; IX, 163, 170, 178, 193, 289; X, 38, 117; XI, 5, 16, 214; XII, 236; XIII, 205; XIV, 45, 111; XV, 87, 93, 226, 263, надъ р. Шольтуною и рѣч. Ольсою, 508; XVI, 59, въ немъ рѣчка Керуя, 172; XVII, 356, 421, 424, 428, 506, 565; XVIII, 24, надъ р. Шешувою 63, 75, 107, 143, 215, 331, 336; XIX, 64, 70, 101, 108, 112, 114, 116; XX, 130; XXI, 8, 61, 240, 243; XXIII, 140, 143; XXV, 39, 64, надъ р. Ольсою, 261; XXVI, его села, 240; XXVII, 228; XXX, 51, его села 59, 60, 64; XXXI, 247; XXXIV, 145, 146, 147; XXXV, надъ р. Ольсою, 10; XXXVIII, 80, 330; XXXVIII, 77, «гостинець, который идеть зъ Видукль до мосту Окетинского», 258, въ Росен., пов. 300; XL, надъ р. Шешувою, 60.
- Видунлевская** волость въ землѣ Жомойтской, I, 21, 32, 50, 101, 111, 121, 122, 125—7, 137, 138, 140, 144, 147, 156, 161—3, 183—4, 221—2, 273—4, 280, 316, 367; II, 62, 64, 73—4, 84, 107, 125, 135, 144—5, 167, 168, 174, 178, 180, 188—9, 236, 251, 257, 278, 286, 290—2, 314, 327, 340; III, 35, 47, 67, 87, 124, 132, 135, 138—9, 142, 146, 185—6, 220, 245, 248, 254, 256, 258—9, 261, 263—4, 275, 282, 285, 301, 309, 311; IV, 4, 50, 57, 67, 88, 99, 114, 129, 137, 161, 211—3, 220, 227, 235, 240, 254, 259; V, 11, 12, 27, 36, 64—5, 70—1, 119, 143, 164, 166, 168, 170, 173; VI, 12, 58, 75, 85, 90, 109, 114—5, 116, 118, 120, 128, 131, 137—8, 174, 180, 184—6, 195, 201, 208, 218—9, 224—5, 228—9, 237—8, 241, 243, 246, 248, 271, 277, 284—5, 297; VII, 12, 42, 49, 59, 73—4, 95, 97, 102, 107, 111—2, 117, 119, 121, 127, 136, 140, 151, 177, 179, 183, 188, 192, 198—9, 201—3, 205, 209, 214, 218, 226, 230, 232, 234—5, 248, 251, 270, 286, 290, 293, 300, 309, 311, 317, 320—2, 329, 332, 341, 347, 352, 354, 364, 370, 373—5, 383—4, 388; VIII, 6, 7, 25, 27, 29, 30, 50, 62—4, 66, 71—3, 77, 79, 81, 93—4, 104, 220, 278, 286, 305, 322, 327, 370, 378, 424; IX, 12, 26, 47, 82, 86, 100—1, 106—7, 117, 125—6, 133—4, 163, 170, 172, 174, 178—9, 180, 193—4, 196, 200—1, 236—7, 239, 248, 250, 263, 270, 272, 276, 285, 289, 291, 293, 294, 299, 301, 303, 307, 313, 315, 320, 324; X, 35, 38, 42, 47, 70, 74, 76—7, 81, 87—8, 91, 116—9; XI, 7, 25, 36, 45, 48, 52, 54, 57,

60, 62, 79, 83, 126—7, 151, 158, 161, 168, 177—8, 184, 189, 192—3, 195—7, 199, 200, 201—3, 209, 214; XII, 32, 54, 66, 69, 75—6, 78, 81, 90, 94—5, 101, 105—6, 115—7, 128, 130, 135, 143—4, 150, 155, 174—5, 188, 193, 196, 201, 206—7, 211—5, 222—3, 225, 230, 236, 238, 240—1, 244, 246, 252; XIII, 12, 46, 55, 57, 59, 70, 82, 85, 103, 110, 115, 123—5, 128, 137, 143, 152, 157, 170—4, 178—80, 182, 187—8, 193—4, 190, 201, 203; XIV, 1, 10, 11, 62, 81, 86, 111, 147, 159, 163, 167, 171, 184, 190, 193, 200, 213—4, 216, 221, 224, 230, 243—4, 207—8, 253, 260, 271, 277—8; XV, 44, 58, 61, 66, 69, 73—4, 79, 87, 90—1, 93, 129, 130, 135, 137, 149, 173, 182, 190, 194, 200, 206, 220, 229, 248, 254, 258, 259, 266, 279, 284, 288, 296, 301, 310, 319, 322, 327, 341, 345, 367, 385, 389, 496, 400, 410, 412, 420, 433, 462, 473, 480, 489, 497, 504, 508, 509, 512, 518, 519; XVI, 18, 55, 56, 69, 70, 75—6, 80, 122, 127, 132, 150, 160, 172, 187, 206, 208, 210, 220, 222; XVII, 14, 31, 59, 63, 76, 103, 157, 207, 256—7, 303, 333, 356, 369, 379, 385, 408, 421, 424, 428, 432, 493, 506, 516, 521, 527, 544, 565, 583, 588, 594, 606—7, 613, 625, 629, 630—1, 633—5, 637, 641, 643, 647, 653, 657, 660, 668, 670, 674, 685, 687, 696, 708, 726, 735—6, 761, 773, 786—9, 795; XVIII, 17, 34, 44, 63, 66, 99, 107, 109, 137—8, 142—3, 170—1, 183, 189, 196, 215, 220, 239, 245, 297, 313, 355, 360; XXI, 29, 34, 47, 64, 91, 98, 101—2, 106—8, 111, 156, 178, 180, 198, 203; XX, 38, 42, 50, 52, 61, 68, 83, 91, 130, 139, 176, 195, 205, 232, 236, 237, 241; XXI, 8, 33, 51, 61, 92, 118, 132, 174, 239, 243, 248; XXII, 20, 35, 47, 64, 66, 68, 98, 119, 123, 135, 157, 161, 171, 176, 179, 197; XXIII, 16, 68, 70,

102, 108, 133—4, 139—40, 143, 204, 206, 218, 227, 310, 315, 329, 338, 341—2, 348, 352; XXIV, 2, 33, 140; XXV, 39, 63—4, 73, 80, 202—5, 211, 240, 258, 261, 267, 271, 275, 371, 373, 397, 402—3; XXVI, 6, 7, 20, 87, 156, 198, 215, 259, 268, 304, 321; XXVII, 5, 36, 37, 88, 91, 157, 202, 203, 228, 303, 309, 319, 330, 339, 367, 405, 406; XXVIII, 9, 19, 41, 57, 58, 70, 112; XXIX, 6, 10, 135—6, 140—2, 151, 153, 161, 273, 301, 344, 346—7, 361, 365, 372—4, 376; XXX, 10, 26, 27, 29, 51, 59, 60, 116, 140, 155, 161, 164, 167; XXXI, 96, 102, 107, 117, 146, 171, 177, 204, 233, 246, 248, 266; XXXII, 27—9, 33, 56, 59, 86, 126, 131, 140, 155, 162, 174, 192, 207; XXXIII, 43, 48, 54, 94, 97, 116, 164, 205, 208, 252; XXXIV, 98, 123, 136, 146, 184, 214—5, 219; XXXV, 10, 26, 43, 117; XXXVI, 8, 14, 40, 42, 48, 54, 66, 109, 122, 132, 144, 169, 185, 192—3; XXXVII, 55, 74, 76, 79, 80, 85—6, 93, 120, 168, 183, 188, 317, 320, 330, 361, 363, 430, 433; XXXVIII, 25, 32, 41, 43, 48, 50, 52, 76, 82, 94, 122, 126, 157, 159, 184, 195, 222, 256, 280, 321, 341, 343, 366, 378, 383; XXXIX, 61, 119, 128, 137, 145, 153, 170, 180, 189, 191, 222, 227, 229, 231, 245, 247, 271, 286, 297, 317, 388, 417, 439, 456, 478, 480, 488, 493, 496, 497, 500, 505, 509, 515; XL, 5, 30, 60, 64, 68.

— плебанія въ Жомойтскомъ бискупствѣ, VII, 309; VIII, 224; IX, 183, 299; X, «дорога идти зъ м-ка Немокштенского до плебаніи Видуклевское», 76; XI, 7; XVII, 385, 428, 497; XVIII, 23, 24, 27; XIX, 29; XXI, 118; XXVI, 268; XXVIII, 112; XXXIX, 180.

**Видуклевскій** дворъ въ им. Видуклихъ, Видуклев. в., VII, 74; IX, Видуклевскій бискупскій дворець, лежащій въ Ужумедяхъ, 172.



- костель въ м-кѣ Видукляхъ, I, 127; II, въ немъ завѣщаетъ похоронить свое тѣло боярка Агнія Николаевна Юрѣва Римковичъ Мейнюна, 326; VII, 311; XI, 126, 127; XII, 94; XVI, въ немъ похороненъ землянинъ Станиславъ Лавриновичъ Ивашкевичъ, 55; XXXVIII, костель св. Креста, 48.
- округъ, VII, 100; XXIV, 2, 138; XXXIII, 59.
- повѣтъ, IV, 91; V, 48.
- Видуклевское тивунство**, VII, 317.
- Видуклисъ**, сѣнокать въ Гольнен. полѣ, Ясвон. в., XXV, 6.
- Видуланкисъ**, сѣнокать въ полѣ Компахъ, Вилькійск. в., XVIII, 33.
- Видумишки**, грунтъ въ им. Поланахъ, Велен. в., XXVI, 302.
- Видупе**, господар. село въ Твер. в., XXIX, 108, 111.
- Видупевисъ**, нива (на 1 боч. солян. с. ж.) урочищемъ въ полѣ Поскиствольгахъ, Велен. в., VIII, 208; XXVI, сѣнокатка въ Лявдахъ, въ полѣ Петрашунахъ или Бемайнахъ, 169; XXXVI, урочище въ им. Роцахъ, 159.
- сѣнокать надъ р. Невяжою, въ полѣ Компахъ, Вилькійск. в., XVIII, 301; XXXVII, въ полѣ Романовичахъ, 424; XXXVIII, (на 2 воза сѣна) 24.
- Видупельнесъ**, сѣнокать въ им. Талайтискахъ, Ясвон. в., XXI, 15; XXII, Видупельки 9, 51.
- Видупи**, село въ Медыган. в., подлѣ господар. села Зарубовъ, XIV, 110.
- Видупъ**, рѣчка въ Вилькійск. в., въ полѣ Романовичахъ, возлѣ нивки Апидамайте, XIX, 157.
- Видурсы**, нива въ полѣ Кончунахъ, въ Лявдѣ, Велен. в., XXXIII, 125.
- Видути**, поле въ Бержан. в., II, 233; XXIII, въ им. Гергжделяхъ, чр. которое текутъ рѣки Рингова и Гергздупъ, 79.
- Видутишки**, рѣзь земли въ Поюр. в., въ Пошловнѣ, возлѣ господар. села Ламовъ, XXXIV, 80.
- Вина**, рѣка, въ им. Пошувнѣ, чр. пустовскую землю Лейбишки, I, 207.
- Викайти**, грунтъ Юрборскихъ поданныхъ, въ Видуклев. в., XXXI, 247.
- Видчовгяны**, село (10 ув.) въ Лелейковскомъ войтовствѣ, Поюр. в., XIV, 24; XXII, 69.
- Вижовя Пошнишки**, нива въ Гойжов. полѣ, Вилькійск. в., XXXIX, 51; XL, 71.
- Визбаришка**, пустовщина въ Крож. в., принадлежащая къ им. Плуцамъ, XXXVIII, 83.
- Визбутаице**, село (10 осѣл. и 3 пуст. увол.) Поюрскаго двора Тавроговъ, въ Крож. пов., XXX, 185, 187.
- Визгайлишки**, тяглая земля, III, 255.
- Визги**, село въ им. Шиловѣ, Росен. в., XVII, 353.
- Визгины**, село въ им. Юдыяхъ, близъ р. Вирвиты, въ Биржинян. в., VI, 300; IX, принадлежащее каплицѣ Крожскаго костела, 208, 256; XV, 302; XVIII, 169.
- Визгирдишки**, им. въ Видуклев. в., XXXVIII, 343.
- им. въ Крож. в., близъ озера Сустава, IV, 74; VI, 61, 63; XXVII, 267, дворець, 270.
- Визгирнишки**, грунтъ въ им. Угянахъ, Ойрагольск. в., XX, 100, 103.
- Визговдишки**, сѣнокать въ Коршов. в., III, 25.
- Виздаргишки**, им. въ Полишупѣ, надъ р. Лишупемъ, въ Корклян. в., XVII, 265, 279, 284.
- Виздергишка**, нива «старое седлиско» (на 3 боч. с. ж.) въ им. Пильсудахъ, Коршов. в., XXXVII, 466.
- Визмонтовичи**, отчина въ полѣ Покрояхъ, Шавельск. в., надъ р. Кроею, XXXIX, 387.
- Визтубаришки**, застѣнокъ въ Видуклев. в., XXXIX, 445.
- Викведе**, им. въ Шавлен. в., XXI, 67.
- Викниша**, рѣчка въ им. Савславкахъ, Поюр. в., XXXVII, 198; XXXVIII, чр. грунтъ Гунтишки, 42.
- Викнишка**, нива (на 3 боч. с. ж.) въ им. Тавруняхъ, Видуклев. в., IX, 117.
- Викнишка**, пустовская земля въ Тельшев. в., урочищемъ въ Лубахъ, II, 10.
- Виксвинесъ**, сѣнокать въ Гойжов. полѣ, Вилькійск. в., XL, 71.
- Виксвя**, рѣка въ Коршов. в., чр. им. Ловково, II, 208; III, 84.

- Викуны**, село въ Малой Гойжовѣ, Вилькійск. в., X, 103; XXII, надъ р. Невяжою, 141.
- Виншалнась**, гора въ им. Шунькеяхъ, Росен. в., возлѣ дороги, идущей съ этого же имѣнія до Росейнь, XXIV, 47.
- Викшне**, им. въ Потумшев. в., IX, 168; XIII, Викшне или Винкшне, надъ оз. того же названія, 48.
- озеро въ Потумшев. в., XIII, 48.
- Викшри**, сѣножать (на 4 воза сѣна) въ им. Невордянахъ, Повонден. в., XVII, 467.
- Викшрисъ**, сѣножать надъ рѣч. Унею, въ им. Пашкевичяхъ, Видуклев. в., XXXVI, 122.
- сѣножать въ им. Ляляхъ, Поюр. в., XVIII, 494.
- Викшрю пева**, сѣножать урочищемъ въ им. Меседишкахъ, Крож. в., XIV, 124.
- Вилайте**, поле въ Тельшев. в., XXXIX, 282.
- пошавши, им. въ Крож. в., надъ р. Дубисою, XXXVII, 476, 478.
- Вилашайте**, село въ Ойрагольск. в., на границѣ им. Рошъ, XV, 62.
- Вилевды**, село въ Ойрагольск. в., XXV, 22.
- Вилейкишни**, дырванъ (4 м.) съ сѣножатью въ полѣ Купстяхъ, Ясвон. в., XXIX, 119; XXXIV, 45.
- село въ им. Верпянахъ, Крож. в., XV, 15, 20, 22.
- Вилейкойте**, грунтъ въ им. Больтмишкахъ, Видуклев. в., XXIII, 16; XXXVII, Вилекойте, 430.
- Вилейская** волость въ землѣ Жомойтской, III, 83.
- Вилекишни**, двѣ нивы въ им. Гоншпровѣ, Крож. в., XXVI, 63.
- Виленская** Свято-Духовская («Светодуская») улица, противъ Доминиканскаго костела (нынѣ Благовѣщенская), XVI, 18.
- церковь во имя Св. Троицы (или Виленскій Свято-Троицкій монастырь), въ ней завѣщаетъ похоронить свое тѣло въ 1589 г. землянинъ Вилькомирскаго пов. Стецко Петровичъ, VIII, 43.
- Виленскій** госпиталь Св. Троицы, при Вилен. Свято-Троицкомъ монастырѣ; землянинъ Вилькомир. пов. Стецко Петровичъ въ 1589 г. въ духовномъ своемъ завѣщаніи записываетъ ему 10 копъ гр. литов., VIII, 43.
- костель Св. Духа (при немъ Доминиканскій монастырь), I, 334; XIII, кляшторъ Св. Духа, 181; XVI, «костель Св. Духа на Светодуской улицѣ», 18.
- Саскій (Лютеранскій) костель, на Нѣмецк. ул., VIII, 100.
- Францисканскій монастырь, XI, 212; XIV, «костель Бернадинскій светого Фрончиска», 275.
- повѣтъ, I, 3, 336; II, 336; IV, 56; VI, 15, 93, въ Вел. Кн. Литов., 199; VII, 28, 79, 118, 272; VIII, 100, 336; IX, 297; X, 59; XIII, 45, въ Вел. Кн. Литов. 70, 181; XIV, 14, 17, 83, 85, 87, 107; XV, въ Вел. Кн. Литов. 13, 15, 18, 20, 22, 26, 91, 99; XVIII, 52, 179, 246, 247; XXI, въ Вел. Кн. Литов., 174; XXIII, 10; XXIV, 133; XXV, 208; XXXVIII, 397; XXXIX, 273; XL, 3.
- Сборъ («Зборъ») Евангелицкій (Кальвинскій), XIX, 16,
- Виленское** воеводство, V, II, 48, 62; VII, 53, 54, 226, 367; VIII, 278, 336; IX, 261; XI, 205, 207; XII, 9, 10, 225; XIII, 84; XIV, 8, 9, 10, 11, 17, 24, 49; XV, въ Вел. Кн. Литов., 15; XVII, 789; XVIII, 46, 52, 233; XXII, 94; XXV, 89; XXVII, 23, 43, 206.
- «предмѣстье надъ р. Вилею», XVI, 18.
- Вилишня**, земля въ Крож. в., надъ р. Крожонтою, I, 362.
- Вилкврти и Вилкверты**, сѣножать съ зарослью (28 м. 25 пр.) въ селѣ Шуполавакахъ, Видуклев. в., XXVIII, 112.
- Вилойти**, им. въ Пошавшѣ, Крож. в., XVII, 546; XXXV, 54.
- поле, въ Жимигольскомъ округѣ, Ойрагольск. в., XXXVIII, 217.
- село, въ им. Шиловѣ, Росен. в., XVIII, 353.
- Вилойтисъ**, сѣножать (на 4 воза сѣна) «баполь» рѣч. Бургаунисъ, въ Жоран. в., принадлежащая къ им. Медникамъ, XX, 174.

- Вилутишка**, земля въ им. Подубиѣ, Росен. в., за р. Дубисою, XXXIX, 390.
- Вилы**, село въ Ужвент. в., надъ рр. Вентою и Глудунемъ, принадлежащее къ им. Хвалойнямъ, XVIII, 356.
- Вильбиздись**, ручей, подлѣ им. Берташевичъ и нивы Даржаветисъ, лежащихъ въ полѣ Лявдахъ, Велен. в., XII, 83; XVIII, 244.
- Вильбрады**, оремый и сѣножатный грунтъ въ полѣ Мейлишкахъ, Тондягольск. в., XXVIII, 66.
- Вильбяна**, рѣка въ Крож. в., чр. поле Довгялойти, IV, 17; XVI, 196, 199; XXVIII, близъ лѣса Юхнайтишекъ, 3; XXXVII, чр. им. Гравжи, 332; XXXVIII, Вильбяна, близъ им. Повильбянъ, 207.
- Вильбяны**, озеро въ Крож. в., XXVIII, 3.
- Вильвичи**, нива подъ Медленемъ (на 1 боч. солян. с. ж.) въ Вилькійск. в., въ Пернаров. полѣ, XXV, 135.
- Вильгардовичи**, им. въ Велен. в., XXXVIII, 250.
- Вилька**, рѣчка, на границѣ им. Рубежойте, Вешвян. в., XVIII, 345; XXII, Вилька и Велька, въ Жоран. в., 95.
- Вильнагира**, лѣсъ въ Коршов. в., возлѣ сѣножати Кадары, XVII, 436.
- Вильна Декснисъ**, сѣножать урочищемъ въ полѣ Монвилловичахъ, Велен. в., XIV, 79.
- Вильнайте**, дворъ Жомойт. бискупа, на границѣ им. Рубежойте, XVIII, 345; XXV, село въ Бержан. в., 344.
- Вильнайцы**, им. въ полѣ Жагорахъ, Виржинян. (или Бержан.) в., XII, 112.
- Вильна кальнасъ**, поле и гора въ имѣннн Ловковѣ, Шовдов. в., XXXI, 247.
- Вилька кланасъ**, сѣножать имѣннн Гавръ, въ Тельшев. пов., возлѣ урочища Лекнасъ Привортесь, XXVIII, 62.
- Вилькведея**, рѣка, чр. урочище Якшишки, въ им. Монтвидишкахъ, близъ села Тивруковаго, VII, 363; IX, 155; XVI, Вилькведъ, чр. им. Монтвидишки, въ Шавлен. в., 2.
- Вилькели**, фольварокъ въ Видуклев. в., надъ р. Уинною, XVII, 68.
- Вилькея**, Вилькнн, рѣка въ Шавлен. в., чр. им. Авкштасуодю, на границѣ Ифлянтской, VII, 67, 68, 71, 72, 218; IX, чр. поле-им. Сантаки, 142; XVI, чр. им. Вилькчи, 2; XXIII, 5, 6; XXV, чр. отчизну Гедминайте, 277; XXXVI, чр. грунты Вильки—въ Медыгян. в., 2; XXXIX, 4.
- Вильки**, «посадъ, грунтъ землений, на которомъ именье (Жагоры) дворомъ побудовано, где первой подданые, люди *вольные*, мешкали», въ Бержан. в., XI, 113.
- грунтъ въ им. Монтвтишкахъ, Медыгян. в., XXIX, 37; XXXVI, «по обѣюхъ сторонахъ р. Вилькинъ», 2.
- Вильнннская и Вилькейская** волость въ землѣ Жомойтской, I, 17, 148—52, 162, 292, 347; II, 2, 4, 12, 32—3, 37, 43, 101, 150, 183—4, 186, 218, 237—8, 245, 252, 274—6, 278, 281, 311, 339, 343; III, 36, 95, 114—5, 171, 184, 214, 257, 312; IV, 12, 36, 39, 58, 60, 65, 68, 106, 172, 178, 218; V, 1, 32, 54, 63, 66, 72, 86, 94—5, 103, 129, 131; VI, 31, 33, 67—8, 77, 96, 98, 106, 143, 155, 221, 231, 251, 266, 281—3, 293; VII, 2, 29, 33, 60, 85, 87—8, 90, 106, 113, 125, 197, 213, 217, 219, 231, 254, 280, 308, 312, 333, 344, 352, 385—7, 390; VIII, 61, 85, 88, 119, 120, 126, 151, 156, 160—1, 178, 191—3, 201, 211—2, 222, Вилкнннская 228, 241—2, 247, 258—9, 268, 272, 284, 287—8, 299, 300, 302, 304, 309, 317, 324, 329, 330, 340, 348, 377, 385, 427, 429, 448; IX, 13, 23, 102, 104, 115, 146, 152, 214, 218, 225, 237, 243, 253, 314; X, 40, 43, 54, 103, 107; XI, 35, 59, 69, 72, 77, 88, 146—7, 165, 194—5, 212, 216; XII, 16, 28, 36, 56, 70, 84, 118, 124—5, 139, 171, 224, 226, 228, 235, 237, 256; XIII, 51, 65—6, 102, 107, 132—3, 160—1, 185, 190, 198; XIV, 25, 27, 29, 32—3, 50, 57, 64—5, 68, 70, 75, 82, 84, 89, 95, 130, 139, 152, 164, 183, 185, 188, 198—9, 250, 264—5, 275, 279; XV, 17, 37, 39, 46, 112,

148, 199, 210, 218, 282, 305, 325, 374, 378, 416, 439, 471, 476, 483, 486, 499, 513; XVI, 42, 58, 106, 108, 171, 173, 202, 215, 232; XVII, 5, 28, 30, 44, 61—2, 68, 81, 109, 119, 132, 134, 138, 166, 170, 202, 218, 223, 232, 246, 250, 287, 329, 350, 358, 362—3, 391—2, 409, 423, 425, 490—1, 509, 547, 558, 566, 597, 602, 644, 666, 698, 701, 707, 721, 730, 732, 764, 767, 785; XVIII, 13, 30, 32—3, 64, 69, 92, 122—4, 139, 146, 156, 176, 183, 190—1, 217, 251, 295, 301, 322, 324, 329, 347, 392, 393; XIX, 6, 25—6, 46, 63, 76, 81, 144—5, 157—8, 170, 175, 194, 199; XX, 108, 116—7, 132, 138, 140, 149, 204, 215—6, 218, 229, 246; XXI, 2, 6, 37, 68—9, 76, 100, 130, 149, 152, 194, 204, 218; XXII, 3, 5—7, 10, 14, 39, 93, 112, 117, 126, 129, 132, 141, 147, 159, 172, 195; XXIII, 29, 32, 35, 43, 52, 142, 149—50, 176, 190, 192, 197, 247, 254, 270, 279, 307, 308, 349; XXIV, 19, 32, 62, 67, 70, 72, 78—82, 110, 113, 116; XXV, 68, 95—6, 103, 119—20, 135, 162, 223, 227, 233, 245, 265, 284, 288, 299, 343, 346, 369—70; XXVI, 56—59, 81, 92, 97, 99, 126, 150, 189—90; XXVII, 2, 3, 57, 104, 139, 140, 151, 197, 209, 218—9, 237, 254, 278—9, 289, 294, 307, 317, 329, 332, 356, 368, 385, 416, 418; XXVIII, 6, 18, 49, 74, 77, 79, 81, 83, 86, 106; XXIX, 43, 61, 66, 70, 72, 152, 191, 283, 286, 307, 341, 351, 355, 367; XXX, 30, 36, 63, 88, 141, 148, 162, 184; XXXI, 93, 115, 123, 125, 165, 190, 203, 209, 229, 244, 264; XXXII, 7, 45, 53—4, 65, 90, 99, 106, 109, 130, 134, 149, 204, 209—10; XXXIII, 1, 4, 9, 70, 103, 122—3, 126, 134, 214, 218, 239, 243, 248, 253; XXXIV, 4, 11—2, 17—8, 44, 82, 102, 120, 122, 144, 151, 178, 191, 194, 196; XXXV, 73, 83, 128, 133; XXXVI, 18, 142—3, 171; XXXVII, 18—20,

22, 28—30, 49, 55, 67, 87, 92, 99, 100—2, 145, 176, 184, 288, 294, 298, 301, 308, 326, 352, 375, 408, 413, 424—6, 443, 512, 516, 517; XXXVIII, 13, 19, 20, 23, 24, 36, 68, 69, 87, 89, 95, 125, 129, 144, 148, 156, 160, 164, 176, 180, 192, 197, 210, 235, 260, 266, 267, 313, 331, 342, 359—60, 387; XXXIX, 15, 16, 21, 31, 38, 46, 48, 51, 74, 115, 117, 118, 130, 135, 154, 155, 196, 215, 242, 287, 292, 306, 323, 327—9, 334, 347, 352, 359, 360, 362—3, 381, 407, 415, 419, 421, 423—4, 427—8, 430, 436, 460, 516; XL, 8, 27, 31—3, 52, 54, 59, 66, 71, 77.

**Вилькійская держава**, XIX, 157; XXVI, 190; XXVII, 148.

— область въ землѣ Жомойтской, V, 121.

— плебанія, XIX, 170.

— господарская пуца, XI, Вилькейская, называемая Гойжово, «дорога идетъ съ пуци господарской Вилькейской до боярѣ господарскихъ въ землѣ Жомойтской, у в. Вилькейской, называемыхъ «Ейкшовъ», до имѣнія Гойжова», 69; XIII, въ ней рр. Шворента, Жусина и Отлона, 84; XV, 246; XVII, «дорога идетъ зъ села Дакевъ до пуци короля его милости Вилькійское», 81; XIX, «дорога идетъ съ пуци господарской Вилькійской до села господар., державы Вилькійской, прозываемого Мигев», 157; XXIII, въ ней рѣчки Шукята возлѣ границы им. Немокштъ, Поуся и Шукста, 142; XXVIII, 18; XL, возлѣ нея два сельца Гойжовского имѣнія — Торвидовичи и Римани, 77.

**Вилькійскій господарскій дворъ**, VIII, 453.

— костель, VI, 67; VIII, 95, 258; XXXIX, 419.

— королев. Гойжовскій лѣсъ въ Вилькійск. в. и державѣ, XXVIII, 106.

— округъ, I, 191, 224—233; II, 35, 39, 45, 159, 186, 274; IV, 55, 60, 119, 162, 233; V, 73—4, 103; VI, 2, 16, 76, 81, 251; VIII, 95, 150, 156, 212, 258, 312, 317, 388; IX,

- 58, 103, 112; X, 107; XII, 239; XIV, 82, 138; XVII, 166, 291—2; XVIII, 69, 359; XIX, 13, 158, 175—6; XX, 55, 59; XXI, 101; XXIII, 24, 31, 35, 72, 176; Вилькейскій, 303; XXIV, 88, 124; XXV, 293—4; XXVI, 157; XXVII, 2, 10; XXXII, 2; XXXV, 126—7, XXXVI, 175; XXXVII, 99; XXXVIII, Вилькейскій 271, 273, 388; XXXIX, 34, 419, 437; XL, 56.
- повѣтъ, I, 149—50; III, 38; IV, 18; V, 130; XI, 8; XII, повѣтъ или в., 56; XIII, 84; XIV, 6; XVIII, «у Вел. Кн. Литовскомъ», 400; XXIII, 142; XXVI, 107.
- Вилькиное** лѣсничество, XXVIII, 18.
- Вилькита**, рѣчка, чр. им. Вилькити, XVI, 2.
- Вилькитайчи**, господарское село въ Ойрагольск. в., X, 123.
- Вилькити**, им. въ Шавлен. в., XXXIX, 130.
- Вилькити**, им., въ немъ двѣ рѣчки—Вилькити и Вилькея, XVI, 2.
- Вилькия**, рѣка. См. *Вилькея*.
- Вилькия и Вилькея**, им. съ мѣстечкомъ въ Вилькійск. в., I, 113, 162, 226—7, 292; II, 2, 20, 34, «великій гостинець зъ Ковна до Вилькеи» 37, 38, 45, 159, 252, 276, 281; III, 23, 77, 95, 99, «гостинець великій, который идетъ зъ Ковна до Вилькеи», черезъ рѣку Клевинойтъ, въ им. Колодотвѣ, 257; IV, «перевозъ на р. Невяже, на гостинцу, который идетъ зъ Вилькии до Ковна», 18, 58, 119, 120; VI, господар, мѣстечко 76, «на соймаку у Вилькии» 1580 г., 77; VII, 88, 90; VIII, 120, 285, 287, 427; IX, 102; XI, 35; XII, 70, Вилькея 84, 235, 239, «гостинець Вилькійскій и Кейдонскій, до места Середника идучій», 256; XIII, «идеть дорога гостинець зъ местечка господар. Ойракогольского до местечка господар. Вилькійского», 66; XIV, 82; XV, 46; XVI, 202; XVII, «дорога идетъ съ Крокъ до Вилькии» 329, «дорога гостинець идетъ отъ бояръ Буйвидовичовъ до Вилькии» 491, «дорога идетъ зъ м-ка Ойракогольского до м-ка Вилькійского, черезъ село Антвей», 646; XVIII, 123—4, «дорога идетъ зъ м-ка господар. Вилькійского до Пернарова» 190, «дорога идетъ зъ Кейданъ до Вилькии», 301; XIX, надъ р. Нѣмономъ 170, городъ, въ немъ плаць Новгородъ 173, городъ съ «передмѣстьемъ» на берегу Нѣмона, 175; XX, 1, «дорога гостинець идетъ зъ Гойжова до Вилькии» 116, 132; XXI, 4, 31; XXIII, Вилькея 142, «гостинець идетъ зъ места господар. Ковеньского и зъ Вилькійского до мѣста господар. Ойракогольского», 254; XXVII, городъ, 2; XXXVII, 28; XXXIX, «дорога гостинець, которымъ ездять зъ Вилькии до Кейдонъ», 117, «гостинець идетъ зъ местечка Ойракогольского до местечка Вилькійского», 359.
- Вильклавкисъ**, урочище въ им. Подубисъ-Пшавшѣ, Крож. в., XXVIII, 48.
- Вильковша**, рѣчка, въ Видуклев. в., III, 57; XVIII, чр. им. Коркляны, въ Крож. в., близъ Крожскаго мѣстечка, 333.
- Вильковшисъ**, рѣчка, въ им. Коркляхъ, Корклян. в. XXXIV, 220.
- Вильковъ**, село въ Бержан. в., IV, 143.
- Вилькодобе**, грунтъ въ Бержан. в., XXXIX, 22.
- Вилькодубы**, урочище им. Ужпеле, въ Твер. в., XXXVII, 146.
- Вилькойни**, имѣние, II, 175.
- Вилькойти Жагоры**, им. въ Бержан. в., IX, 295; XI, Вилькойте, дворъ имѣнія Жагоръ, 140.
- Вилькомирскій** господарскій дворъ, V, 28; VII, 31; VIII, 336; IX, 140; XXII, 98.
- повѣтъ, I, 298; II, 131, 294, 334; III, 114, 145, 147; IV, 56, 92, 103, 138, 140, 170, въ Вел. Кн. Литовскомъ 201, 204, въ Вел. Кн. Литов., 246; V, 28, къ Вел. Кн. Литов., 134; VI, 39, 48, 251, 267, 276, 294; VII, 277; VIII, 43, 188, 235, 328; IX, 37, 124; X, 54, 57, 59, 99; XI, 18, 20; XIII, 70; XIV, 17, 261; XV, 91, 164, 260; XVI, въ Вел. Кн. Литов. 18, 96, 154; XVII, въ Вел. Кн. Литов., 127; XVIII, 62, 81, 83, 90, 179, 246, 247, 376, въ Вел. Кн. Литов., 400; XIX, 56; XX, 133; XXI, 119; XXII, 164; XXIII,

- 201; XXIV, 51, 52, 133, 135; XXV, 1, 3, 71—2, 169, 322, 394; XXVI, 89; XXVII, 143, 259; XL, 3, 73.
- Вилькомиръ**, городъ, II, 223, 325; III, 7; VI, 130; XXII, 84, 98.
- Вилькони**, обрубъ въ Вешвян. в., XXXI, 132.
- Вилькпявнись**, сѣнокать въ им. Лабуновѣ, Корклян. в., XXI, 216.
- Вилькупись**, ровокъ подлѣ нивы Старога Селища, въ Гойжов. полѣ, Вилькійск. в., XIII, 65.
- Вилькупя**, рѣка въ Росен. в., чр. Гейшовское поле, IV, 116, рѣчка, чр. им. Гейши, 150; VI, 135; VII, Вилькупъ, 133; VIII, мимо нивы Лепежишкестъ въ им. Гейшахъ, 398; IX, чр. Гейши, 334; XII, Вилькупъ, рѣчка, 47; XIII, 174.
- Вильншили**, им. въ Видуклев. в., надъ р. Онтею, III, 35; XV, село (9 ув.) Боточкой державы, 71.
- Вильмонтишня**, земля въ им. Подубисѣ, Росен. в., II, 288.
- Вильнали**, село въ Видуклев. в., IX, 125; XXIX, Вильнели, сельцо, 140; XXXVII, принадлежащее къ им. Подгаю, 59.
- Вильненская волость** въ землѣ Жомойтской, II, 339.
- Вильня и Вильна** (нынѣ *Вильно*), городъ, столица Вел. Кн. Литовскаго, I, 68, 74—5, 89, 111, 170, 255, 334, 339, 341; III, 6, 23, 28, 38, 142, 245; IV, 26, 29, 30, «пляцъ въ месте Виленскомъ, въ заулку междомомъ Гостиннымъ а церковью Светое Троицы» 37, 45, 56, 91, 103, 252; V, 11, 48, 62; VI, 251; VII, 21, 44, 53—4, 61, 118, 266; VIII, 43, 100, 225, 232, 292, 336, 339; IX, 330; X, 97; XI, 24; XII, 250; XIII, 45, 54, 84, огородъ въ Вильнѣ, «на предместью, въ улицы, которая идетъ отъ мосту Велейского мурованого до брамы места Виленского, называемое Трокое», 181; XIV, 9, въ немъ «надъ Велею» Завелискій дворецъ, записанный Маркомъ Лавриновичемъ Внучкою на Виленскій Зборъ 14, 49, 107; XV, 159; XVI, «въ месте Виленскомъ, на улице Светодуской, напротивъ костела
- Св. Духа», 18; XVII, 298, 531—2, 567, 592, 657, 767, 788—9; VIII, 74; XVIII, въ немъ «соленичій радъ», (т. е. соляной радъ, лавки), 233; XIX, 140; XXII, 83, 155, 157; XXV, 89, 90, 317; XXVII, въ немъ «Светодуская» (нынѣ Благовѣщен.) ул., 241.
- Вильпись**, рѣчка, I, въ Велен. в., чр. землю Олтушковщизну, 390; XII, Вольпесъ, «ручай», подлѣ нивы Раньктини, лежащей въ Ольмонтовичахъ, въ Лявден. полѣ, близъ р. Лявды, 53; XX, чр. ниву Ипакеледе, въ Ронклинахъ, въ полѣ Вольмонтовичахъ, близъ р. Лявды, 158.
- Вильовтишка**, прикупная земля къ им. Яновдову, въ Коршов. в., XX, 39.
- Вильтылойти**, им. въ Жоран. в., IX, 123.
- Вильятишки**, четыре земли въ Гойжов. полѣ, Вилькійск. в., XVIII, 190.
- земля (20 ув.) въ Грустен. в., подлѣ селъ Суговдъ, Пуджедевъ, Медседовъ и Остейковъ, VI, 43.
- Вильяшайте**, село въ Ойрагольск. в., XV, 110.
- земля въ Тельшев. в., XXXIV, 114.
- Вильятишка**, сѣнокать имѣнія Медниковъ, въ Жоран. в., возлѣ сѣнокати Ленки, XXXVII, 118.
- Вимзи**, поле въ им. Покрожонтахъ, Крож. в., XV, 365; XX, село, 97; XXVII, въ им. Подубискомъ, надъ рр. Гумижою и Крожонтою, 85.
- Винасришки**, земля во дворцѣ Шовкотахъ, Тондягольск. в., XIII, 7, 15.
- Винвоги**, село въ Ретовск. в., XV, 77.
- Винвогяны**, им. въ Видуклев. в., между грунтами дворовъ Видуклевскаго и Люпкинскаго, VI, 120; XXXVII, 55.
- Вингея**, нива урочища Речечи Судои, въ полѣ Довконтловкахъ, Крож. в., XXXIX, 479.
- Винги**, село въ Коршов. в., XXXII, 72.
- Винженцы**, село въ Тельшев. в., XXXVIII, 240.
- Винкшне**, им. и оз. См. *Викшне*.
- Винкшнупя**, рѣчка въ Велен. в., чр. им. Лявды, III, 128; XXXI, чр. им. Подегишке, 133; XXXIX, Викшнупись, ручей, чр. ниву Тульнишки, въ полѣ Бартошунахъ, 358.

- Виннишки**, сѣножать въ им. Петришкахъ, Коршов. в., XVIII, 130.
- Винроги**, село подѣ им. Юдайнами, въ Ретов. в., XV, 399.
- Винстовты**, им. въ Пошивинахъ, Бержан. в., XVIII, 161.
- Винтило**, болото въ им. Явшайтахъ, Медвян. в., XXXV, 50.
- Винтилойти**, им. въ Жоран. в., XXI, 47; XXVIII, Винтилойти или Винтилишки, 97.
- Винторишки**, дворецъ имѣнія Великихъ Сольщиковъ, XXIX, 381.
- Виньги**, село съ застѣнкомъ того же названія, въ Коршов. в., XXXI, 151.
- Виньшняя**, сѣножать, иначе называемая «Лука реки Больти», урочищемъ въ Пужахъ, Видуклев. в., IX, 183, 299.
- Виньмонгяны**, село въ им. Видукляхъ, Видуклев. в., XXVI, 240; XXX, 59, Вильмонгяны, 60, 64; XXXVII, 80.
- Випайте**, им. въ Тельшев. в., XXXIX, 281, поле 282, 283.
- Вирбиле**, сѣножать (3 мор.), Вирбиля (2 м. 20 пр.). въ селѣ Шунолавакахъ, Видуклев. в., XXVIII, 112.
- Вирболишки**, отчизна въ Росен. в., XXI, 168.
- Вирболовичи**, нива, старое селище, урочищемъ въ Поштов. полѣ, Вилькійск. в., XII, 226; XXIII, Вирболовичи или Вирбойловичи, земля пугныхъ бояръ возлѣ границы имѣнія Колотова и р. Нѣмона, 145, 146.
- Вирболойти**, земля возлѣ поля Твирбуть, въ Велен. в., XIX, 197.
- Вирбутишки**, земля въ Поюр. в., принадлежавшая къ им. Шилелямъ, XXIX, 201.
- Вирвита**, рѣчка въ Бирженян. в., чр. дворецъ Бирженяны, V, 104; VI, Вирвинта, чр. им. и лѣсъ Сутеклы въ в. Меньшихъ Дырванъ, 160; чр. им. Биржиняны 284, близъ селѣ Бодовокъ и Визгнѣ—въ Юдыяхъ, Биржинян. в., 300; VII, чр. Юдыя—им. и поле 6, чр. им. Копяны въ Биржинян. в., 246; VIII, чр. им. Мешки въ в. Меньш. Дырванъ, 171; XIV, 23; XV, 34, 38, 45, 314; XXII, чр. отчизну Сольтушкишки въ Биржинян. в., 17; XXXV, 137; XXXVII,
- чр. землицу Юдейкишки въ Бержан. в., 346; XXXVIII, въ в. Меньш. Дырв., чр. им. Сутеклы, 357; XXXIX, чр. отчизну Ютмешке—въ Мартинайтахъ, въ в. М. Дырванъ, 104.
- Вирги**, сѣножать въ им. Моствилахъ, Росен. в., XXV, 98.
- Виргойни**, им. въ Видуклев. в., I, 122; VIII, Виргайни, поле, 50; XVII, Виргайни, 408; XVIII, 44; XXIV, Варгойны 2, Виргоны и Виргойни, 4; XXVIII, Виркайни, пустошизна, 112; XXXIII, поле 43, 59; XXXIX, отчизна, 222.
- Вирда**, рѣчка въ Коршов. в., чр. им. Легеншики, XXV, 329, 336; XXXIX, 422.
- Виржина**, дорога въ им. Поневяжѣ, IV, 53.
- Виркалый лѣсъ** въ им. Моствилахъ, Росен. в., возлѣ «дороги, которая идетъ зѣ Лавжѣ», XXIII, 121.
- Виркеты**, господарское село, подлѣ рѣч. Швентупись, сѣножати Затворища, Берташового селища и рѣчки Дубисы, XI, 219; XII, Вирке, село въ Коршов. в., подлѣ грунта Жондикишокъ, 5.
- Виркишы Мацнайте**, VIII, 269; XVII, село (6 ув.) имѣнія Грустей, въ Грустен. в., 149; XX, 211.
- Вирма**, рѣчка, въ Тельшев. в., чр. им. Джюгайлишки, XXVI, 140, 199; XXIX, 58; XXXI, 155; XXXVIII, 350; XL, 6.
- Вирмеля**, сѣножать съ зарослью (3 м.) въ селѣ Шунолавакахъ, Видуклев. в., XXVIII, 112.
- Вирмяны и Вирмены**, им. въ Тельшев. в., I, 82, 344, 345, 346; XII, Вирми, 157, 158; XIII, Вирми, 191; XV, Вирми 514, 517; XXXVI, 59; XXXIX, 487.
- Вирсни пявни**, урочище въ Тондягольск. в., XII, 199.
- Вирся лавнасъ**, поле въ Коршов. в., XXXI, 78.
- Виртиклесъ кальна**, гора въ Росен. в., XXVI, 225; XXXIX, Виртиклесъ Кальнасъ, въ им. Пошляхъ, 95.
- Виртортишки**, пустошизна въ полѣ Рукевичахъ, Росен. в., XI, 67.
- Виртупись**, ручей въ Гольнен. войтовствѣ, XXX, 103.
- Вирутишки**, им. въ Повонден. в., IV, 166.

- Вирчува**, рѣка въ Тельшев. в., чр. им. Повирчувою, VI, 163; VII, чр. им. Повирчувись, въ Шавлен. в., 29, 33; VIII, чр. сѣножать Геглошиле, принадлежащую къ им. Повирчувою, въ Шавельск. в., 421; XVIII, 144.
- Виршила**, нива въ Жоран. в., XXII, 95.
- Виршилишки биржу лавнасъ**, им. въ Корклян. в., возлѣ р. Вабали, XXXIII, 257.
- Виршиловское войтовство**, XVII, 149.
- Виршиловщизна**, грунтъ въ Видлѣйск. в., въ полѣ Креткомпахъ, XXIV, 67, 72; XXXIX, земля, 115.
- Виршилойти**, им., XXXIII, 190.
- Виршушвента**, лѣсной обрубъ, урочище въ им. Гпнтилишкахъ, XXXVI, 152.
- Висгирдишки**, грунты въ Грустен. в., II, 111.
- Висинча**, рѣка, чр. им. Сольшники, XXIX, 380, 381.
- Висконтишки**, нива, называемая Урлукишка, урочищемъ въ в. Меньш. Дырвлянь, въ им. Побольвяхъ, надъ оз. Побольвемъ, VII, 145; IX, 21; X, 94; XI, 56.
- Висминишки**, земля урочищемъ въ Погахъ, Корклян. в., XVI, 14, 17; XXVII, болото, 16.
- Висмонтышки**, вельдомская земля въ им. Битовтяхъ, Коршов. в., XXXVI, 84.
- Витагола**, село въ Коршов. в., IX, 330; X, 97; XI, 211; XIII, 54; XIV, 140; XV, 424; XXXIII, 132.
- Витасъ кальнасъ**, нива (6 м.) въ им. Лабуновѣ, Корклян. в., XXI, 216.
- Витбандры**, грунтъ въ Шовдов. в., въ полѣ и округѣ Путрулавахъ, XI, 28.
- Витгиры**, урочище (1 ув. 40 м.) имѣнія Побольвлянь, въ в. М. Дырвлянь, XXX, 46, 47.
- Витишня**, пустая земля въ Ужвент. в., XV, 472.
- Виткайте**, грунтъ въ им. Пивянахъ, Тельшев. в., VIII, 183.
- Виткевичи**, имѣние, VIII, 384.
- Виткелись**, подлый грунтъ, урочищемъ въ им. Неморшанахъ, Видуклев. в., VII, 378.
- Виткишка**, земля, урочище въ Росен. в., въ им. Подубисѣ, III, 116; V, 24.
- Виткишки**, господарское село въ Жоран. в., XX, 234; XXVII, 324.
- им. въ Крож. в., «зѣ гоны бобровыми», XIV, 153; XV, дворець надъ р. Горою, 26; XX, 34.
- грунтъ въ Повонден. в., въ им. Невордянахъ, XXVIII, 31.
- им. въ Поюр. в., V, 126.
- **подъ яблонею**, нива въ Коршов. в., XIII, 189.
- Виткишня**, земля (1 рѣзь) въ им. Неморшанахъ, Видуклев. в., возлѣ рѣч. Олей, XXVII, 309.
- нива въ Ойрагольск. в., IX, 182; XXI, 139; XXV, грунтъ надъ р. Дубисою, 334.
- Витоголе**, им., XIV, 20.
- Витолишки**, село въ полѣ Путряхъ, Видуклев. в., XI, 7; XVII, 773.
- Витортишки**, им. См. *Борткишки*.
- Виторты**, им. въ Думитрахъ, Тельшев. в., XXXVIII, 75.
- Витпиве**, нива въ Гольнен. полѣ, Ясвон. в., XXV, 6.
- Витупи**, им. въ Видуклев. в., III, 139; VI, 128; XVII, Витупы, 668.
- Витюргишки и Вичоргишки**, земля, грунтъ въ им. Богинахъ, Жоран. в., I, 24, 234; XXV, 27; XXVII, въ Богинахъ, 353.
- Вичовъ**, им., «дорога великая, которая идетъ зѣ Немокштѣ, черезъ Вичовъ и до Ляль», III, 264.
- Вичъ**, рѣчка въ Тельшев. в., чр. им. Буйвиды, XXIX, 299.
- Вишаны**, им. въ Видуклев. в., XXXVI, 132.
- Вишатины довборайти** (ср. съ *Довборайте*), им. въ Тельшев. в., XVII, 173.
- Вишатишская земля** въ им. Шовкотахъ, Тондягольск. в., XXVI, 307.
- Вишвянская волость**. См. *Вешвянская*.
- Вишета**, р. См. *Вешета*.
- Вишетьяны**, им. См. *Вешетьяны*.
- Вишневая гора** въ им. Крожахъ-Уполяхъ, Крож. в., XXXI, 263.
- Вишнели**, урочище въ Велен. в., IV, 141, близъ господар. села Довкшоваго, 159.
- Вишню кальнасъ**, нива урочищемъ въ полѣ Медникахъ, Медыган. в., XXV, 149.



- Вишню лавне**, нива (2 м.), Вишню Лавке Банюлишке—нива (13 пр.), Вишню Лавке Миткишке—нива (20 пр.), Вишню Лавке Скерншке—нива (12 пр.), Вишню Лавке Стончшке—нива (1 м. 6 пр.), въ им. Жемиголь, Ойрагольск. в., XXV, 361.
- Виштакои**, сѣнокать въ им. Погахъ, Корклян. в., возлѣ нивы Покальни, XX, 152; XXV, Вишткоиць, нива, 178; XXXIX, Вишткоя, 14.
- Виола**, рѣчка, близъ р. Ринговы, подлѣ им. Талать, въ Коршов. в., VII, 18; XXIX, Виоля, близъ отчизны Парингувы, въ Шавельск. в., 338.
- Вобольское войтовство**, Бойсагольской в., XXXIII, 235.
- Воболя**, рѣчка въ Корклян. в., чр. нее «гостинець великій, новый, отъ посадки Корклянское до места Крожского», IV, 202, Вобольсь, чр. отчизну-урочище Пилесь Ловкась, близъ р. Корляи, 203; VII, «дорога идетъ черезъ речку Воболлю, зъ села Корклянского до места Крожского», 268; XXXII, Вабаля, возлѣ им. Корклянъ, 48; XXXIII, Вабаля, возлѣ им. Биржулавкась-Виршилишки, 275.
- Вовишки**, дворець въ Вилькомир. пов., XIII, 70; XV, 91.
- Вогупись**, сѣнокатка въ им. Талайтишкахъ, Ясвон. в., XXI, 15; XXII, Вагупись 9, Вагуни, 51.
- Воданцы Боборики**, село (двѣ осѣлыхъ службы), Воданцы, другое село (7 ув. 29 м. 16 пр.), въ им. Жирновѣ, Вилен. пов., XV, 13, 26.
- Водикойте**, им. въ Бержанахъ, Бержан. в., XVIII, 175.
- Водокста**, рѣка, на границѣ Курлянд. земли, чр. им. Грежоловки, II, 20; VII, рѣчка, чр. село Доргужойти, въ Крож. тивунствѣ, 149, рѣч., чр. пустую землю Бружишки—въ Сувортовахъ, Крож. в., 292; XV, чр. им. Поводоксте, Крож. в., 47; XVII, Водокеть, чр. пустоши-звучу Скивишкю, 162, 550; XXI, 223, 224; XXII, 174; XXXVIII, чр. им. Поводоксты, 65, 71.
- Водонстенское поле** въ Велен. в., XXIX, 210.
- Водоксты**, им. въ Упит. пов., VII, 96.
- Водокта**, рѣка въ Велен. в., чр. им. Водокты, III, 71, и чр. им. Верити, 247; XII, Водоктя, чр. им. Лявду, 52; XVI, рѣч., чр. села Руде и Мицкуны, въ полѣ Водоктахъ, 32; XVII, чр. поле Ожойти, въ Велен. в., 277, Водокта, рѣч., чр. нивы Кридини и Пошилину—въ полѣ Веритяхъ, 468; XXIX, 280; XXXIV, возлѣ земли-урочища Бальчунъ, въ Торпувахъ, въ им. Лявдѣ, 8; XXXVII, чр. поле Важайти, въ им. Водоктахъ, 41, 237; XXXIX, чр. им. Ейткуны или Водокты, въ Лявдан. округѣ, 459.
- Водокты**, им. въ Велен. в., въ им. Лявдахъ, надъ рр. Гоступемъ, Швентупемъ и Водоктою, II, 161; III, 69, 71, 75, 100, надъ р. Водоктою, 247; IV, Водокшты, им. надъ р. Говштупемъ, 49, Водокты, 130; VI, Водокти, поле, 57; IX, поле въ Лявдахъ, 151; X, 27; XVI, 32; XVII, 216, поле 376, 763; XVIII, 28; XXIX, «обаполь» р. Водокты, 280; XXXI, 213, 236; XXXIII, 272; XXXVI, 79; XXXVII, 41, Водокшты, 357—9; XXXVIII, 72, 102, поле, 227; XXXIX, 13, въ Лявдѣ 176, Водокшты 300, «Ейткуны, або Водокты», въ Лявден. округѣ, 459.
- Воельнишка**, сѣнокать (на 7 воз. сѣна) въ Видуклев. в., надъ р. Рускою, XXXVII, 84.
- Вожгинти**, сельцо въ Бержан. в., VIII, 319.
- Вожгири**, им. въ Росен. в., XXVI, 273; XXXIII, поле, 210.
- Возбутаите**, господар. село въ Ясвон. в., XXII, 185; XXVI, въ Гольневскомъ войтовствѣ, Ясвон. державы, (13 осѣлыхъ и 7 лѣсн. ув., съ застѣнками), 13.
- Возбуты**, господарское село въ Ойрагольск. в., II, 255, 263; XI, въ Велен. в., 81; XIV, 78; XV, 435; XVII, 22; XXII, 18, 24.
- Возгирды**, поле въ Коршов. в., XXVII, 170; XXXVII, им. 240, 252.
- Войги**, им. въ Повонден. в., V, 124; XXIII, Войги и Войки, 168.
- Войгово**, им. въ Ужвент. в., въ Войгов. полѣ, надъ р. Книтовой, I, 30, 176,

- 194, 251, 335, 343; П, 85, 94, 200, 229, 330; Ш, 50—5, 102, 149, 239, 281; IV, 147—8, Войгов. грунтъ 152, Войгов. поле 154—5, Войгов. грунтъ, 241; V, 51, Войгов. люди 137, 138; VI, въ Войгов. полѣ 46, Войговскій дворець въ Войгов. полѣ, «обалполь» рѣч. Кнетувы, 113, 259, 287; VII, Войгов. дворець 118, 179; VIII, 51, 62, 74, 134; X, 1; XI, 97—8; XII, 14, 19, 87, 98, 163, 217; XIII, 32, въ Войгов. полѣ, надъ рѣч. Вегельупемъ, 34, 39, 92, 94, 95, 121, 175, 176; XV, 81, дворець 184, 436, 458—60, 465; XVI, 12, 13, 17, 66, 105; XVII, 65, 67, 77, 79, 81, 83, 100, 104, 159, 161, надъ р. Вегельупемъ 167, 172, 331, 383, 401, 612, 623, 662, 664, 675, Вайгово, 742; XVIII, 48—9, 55, 73, 88, 91; XIX, 24, 174; XXI, 85, 87, 159, 238; XXIII, 8, 122, 129, 131, 138, въ немъ им. Погудкольни, 299; XXIV, 58—9; XXV, 115; XXVII, 106—7, 109; XXVIII, 33; XXIX, 224, 240; XXX, 203, 207; XXXIII, 58; XXXV, 120, 122; XXXVII, 381, 385, 386, 513.
- Войговское** поле, въ Бержан. в., IV, 154; VI, 46, 113, 117; XI, 97—8, 213; XIII, чр. него рѣч. Вегельупи, 34; XV, въ Ужвент. в., 472; XIX, надъ р. Кнетовою, 113; XXV, 115, 128; XXX, надъ р. Кнетовою, 101.
- Войганскій** дворець, въ им. Вишневъ, Ошмян. повѣта, VI, 93.
- Войдайте**, село (50 ув.) въ Грустен. в., VIII, 244; IX, въ им. Грустихъ, 205; XI, Войдайте (осѣл. ув. 10, а пуст. 40), 42.
- им. въ Коршов. в., надъ р. Ригемъ, III, 249; VII, Войдойти, 124; XXXIX, Войдойти, 109.
- Войданишка**, нива въ им. Талайтишкахъ, Ясвон. в., возлѣ нивы Чукишки, XXII, 9.
- Войдарайте**, село (10 ув.) въ Росен. державѣ, съ обрубомъ Бедонте, XIX, 53, 54.
- Войдатишка**, земля въ Ясвон. в., II, 242, 243; IV, въ Гольненскомъ полѣ, 159, 171, 174; XXI, нива въ им. Талайтишкахъ, 15.
- Войдатупись**, рѣчка, въ Тельшев. в., подлѣ им. Монтвидъ, XI, 106; XV, Войдатупя, мимо им. Повардовы, 163, 496; XVIII, Войдатупя, чр. село Монтвиды, 362, 366, 368, Вайдатупя, 394; XXIII, 38.
- Войдгиня**, нива въ полѣ Скучахъ, Велен. в., XXXIX, 26.
- Войдень**, рѣчка въ Тельшев. в., чр. им. Сяды, XXV, 375, 381.
- Войджюшки**, отчизна въ Велен. в., III, 227.
- Войдилишки**, сѣножать въ Росен. в., имѣнiя Некрашевичъ, надъ р. Шольтоною, въ Покопурискомъ округѣ, XXXIII, 42.
- Войдилейти**, им. въ Поюр. в., IX, 120; XIII, 20, Войдилейте, 25; XIV, Войдилейте, надъ р. Юрою, 54,—или Войдилейчи, 257; XXVII, 394, 400.
- Войдогишки**, сѣножать (на 3 воза сѣна) въ Корклян. в., въ полѣ Лобуновѣ, XXIII, 288; XXXIX, нива (на 2 боч. с. ж.) и сѣножать (на 4 воза сѣна), 131.
- Войдотони**, им. въ Крож. в., II, 102; V, Войдатаны, 21; VII, Войдатаны, 114; VIII, Войдатони, 16; XIII, Войдатони и Войдотойни, близъ рѣчки Анчи, 19; XIV, Войдотони, 124; XV, Войдатаны—въ Поонтѣ, возлѣ р. Онты, 438; XVII, Войдатаны 78, Войдатаны 110, Войдатони, Войдатово, 599, 619, 631, 759; XX, Войдатаны 144, Войдатони, близъ рѣчекъ Анчи и Шетунисъ 172, «обалполь» р. Анчи 205, возлѣ р. Анчи, 226, Войдатанское поле 228, 230; XXI, Войдотойни, поле, 44, Войдотони, 210; XXII, Войдотойни, возлѣ р. Анчи, 188; XXIII, 351; XXIX, Войдотони, 90, Войдатаны, 112; XXX, Войдатаны, возлѣ р. Анчи, 153; XXXVII, поле и округъ 256, Войдотони, въ полѣ и округѣ Войдотоняхъ, 392; XXXVIII, 346; XXXIX, Войдатоне 46, Войдатони въ Поонтѣ 164, Войдатони, 333.
- Войдыники**, им. въ Медыгян. в., V, Гейдыники, 91; XI, Ойдыники, надъ р. Ловкою, 34; XII, Войдыники 61, по обѣимъ сторонамъ р. Лавки 132, 137; XV, въ Войдыни-

- кахъ, 10; XVII, Гейдыники, 25; XXIV, Ойдыники, королев. село, не далеко отъ р. Ойтры, 89; XXVII, Ойдыники, «облаполь» рѣки Лавки, 392; XXIX, поле, 358; XXXVIII, 141.
- Войдятаны**, им. въ Корклян. в., XV, 347.
- Войжгинтишка**, земля въ Вешван. в., V, 10.
- Войзгирдлови**, сѣножать въ в. Меньш. Дырванъ, подлѣ им. Авиаклей, IX, 21.
- Войквита**, земля въ им. Рейкляхъ, Видуклев. в., надъ р. Ольсою, II, 188; VII, 347.
- Войки** или **Войню ловкасъ**, село въ Поюр. в., XIV, 92; XX, Войки 157, 162; XXXIX, Вайкен, 386.
- Войнши**, им. См. *Вѣйши*.
- Войнюсь упужись**, сѣножать (10 м.) въ селѣ Шунолавакахъ, Видуклев. в., XXVIII, 112.
- Войня**, рѣчка, въ Видуклев. в., XV, 519.
- Войлобово** и **Войлоби**, село въ Видуклев. в., I, 111; II, 340; XV, Войлоби въ им. Видукляхъ, 226; XXXVI, Войлоби, 185; XXXVIII, 222.
- Войнарайти**, королев. село въ Росен. в., IV, 112.
- Войнишки**, вельдомская земля въ им. Монвидишкахъ, Повонден. в., XXXVI, 174.
- нива, въ Корклян. в., XIV, 116.
- Войновщизна**, грунтъ въ Гойжов. полѣ, Вилькѣйск. в., возлѣ «гостинца, который гостинець идетъ зъ местечка господарского Вилькѣйского до м-ка Ойракогльского», XX, 132.
- Войнутайте**, село Плотельской державы, Имборскаго войтовства, въ Плотельск. в., IX, 255; XXVI, Войнютайте (9 ув.) 113, Войнютайте, 114; XXXII, Войнютайте, 136; XXXIII, Войнютайте (9 ув.), 46.
- Войнуте**, им. въ Поюр. в., XVI, 18; XXV, «дорога великая, которою ѣздить зъ местечка Войнутского черезъ бродъ реки Юры, называемый Вежайтевъ, до местечка Хведойнскаго», 194.
- Войнутское** войтовство въ Поюр. в., XIII, 180.
- Войняте**, королев. село, возлѣ имѣнія По-больванъ, въ в. Меньш. Дырванъ, XXX, 46, 47.
- Войрагола**, им. См. *Ойрагола*.
- Войскій** дворъ, въ Ужвент. в., IX, 296.
- Войтаголы**, село въ им. Шавлянахъ, Шавлян. в., XV, 13, 15.
- Войтенишке**, нива надъ рѣч. Еслою, въ полѣ Гольняхъ, Ясвон. в., XXXVI, 55.
- Войтенишки**, грунтъ надъ рѣч. Упитою, въ Угян. полѣ, Ойрагольск. в., XII, 251.
- земля въ полѣ Лембахъ, Поюр. в., XVIII, 278; XL, Войтекишка, 80.
- Войтехишки**, сѣножать, возлѣ сѣножати Ленды, въ им. Гирдвойновичахъ, Росен. в., XVII, 520, 525.
- Войтеховщизна**, нива имѣнія Полаанъ, въ Велен. в., XXXVI, 71.
- Войтѣховщизна**, земля въ им. Пошолту-няхъ, Росен. в., II, 296.
- Войтилишки**, село (6 ув.) въ им. Жирновѣ, Велен. в., XV, 13, Войтюлишки, 26.
- Войтишка**, нива, урочищемъ въ Гойжов. полѣ, Вилькѣйск. в., подлѣ «ручалъ» Ко-нишки, XIV, 68, у ручья Лошопи (на 2 боч. с. ж.), 130; XVII, возлѣ ручья Ядковаго Прудница, 490.
- Войткайте**, село въ им. Крожахъ, Крож. в., XXV, 393.
- Войткайтишка**, урочище въ им. Кетинахъ, надъ р. Вентою, I, 38.
- Войткевичи**, село, XIV, 17.
- Войткишка**, земля въ Поюр. в., надъ рр. Юрою и Пилькемъ, III, 103, пусто-вская земля, за р. Юрою, 235.
- Войткишки**, земля урочищемъ въ им. Гердаголѣ, Бержан. в., VI, 110; IX, 121; XVII, 29; XXXVIII, 174, 179.
- им. въ Рубежойтахъ, Вешван. в., XXIX, 55; XXXIV, Войткишка, 103.
- грунтъ урочищемъ въ Скintiнахъ, Вилькѣйск. в., XII, 171, нива (на 5 боч. с. ж.) 256.
- нива, въ Шилахъ, въ им. Повир-чувѣ, Шавельск. в., XVIII, 144.
- Войткишня**, пусто-вская земля въ Росен. в., I, 301; XXVII, Войткишки, сѣножать въ полѣ Гирдвойновичахъ, 236.
- земля-урочище въ им. Вилькойжахъ, II, 175.
- и **Войткишки**, земля въ Коршов.

- в., надъ р. Невярою, I, 26, надъ р. Миснарою, въ им. Пильсудахъ, 31; VIII, 6, 7; IX, въ им. Найсойтахъ 85, въ Найсайтахъ 96, 97; XII, въ Кэрейвшкахъ, лежащихъ въ Найсайтахъ, 29; XXV, 201; XXXVI, Войткишка, 136; XXXVII, 321.
- Войтковичи**, поле въ им. Лявдѣ, надъ р. Вершупемъ, XXXIX, 270.
- Войтковщизна**, земля въ полѣ Гастовтовичахъ, Велен. в., XXXVIII, 181.
- Войткунишке**, нива (на 2 боч. солян. с. ж.) въ полѣ Покорурняхъ, Росен. в., XXXIII, 41.
- Войткунишка**, нива (на  $\frac{1}{2}$  боч. солян. с. ж.) въ Велен. в., им. Лявды, въ полѣ Шойпахъ, XI, 7.
- Войткушке**, нива (сѣянья «бочка вильневка») въ полѣ Датновскомъ, въ Сиповичахъ, Велен. в., XXIV, 24; XXXVIII, Войткунишки, 49.
- Войткишки**, нива, урочищемъ въ Гойжов. полѣ, Вилькійск. в., VIII, 268.
- Войтяны**, село въ им. Овновянахъ, Бержан. в., XVIII, 233.
- Войцишка**, земляца въ Жойгиняхъ, Росен. в., IV, 194.
- Войчайте**, село, недалеко отъ города Скудъ, XV, 323; XXIV, возлѣ им. Жимголы, Видуклев. в., 57.
- Войчкакальнась**, нива. См. *Апидеми Войчкакальнась*.
- Войшвило**, село въ им. Шавляхъ, XVII, 708.
- Войшковни**, им., XVIII, 13.
- Войшнаришка**, земля пустошщизна въ Шовдов. в., въ полѣ и округѣ Путрулавакахъ, XI, 28.
- Войшнаришки**, земля въ Видуклев. в., IX, 250; XXVIII, Войтноришка, пустошщизна, 9.
- Войшнаришка**, земля въ Оитиникахъ, въ Потырелѣ, Коршов. в., XXV, 339; XXXVII, 61.
- Войшноришки**, сѣножать въ Росенскомъ имѣнн, Росен. в., XXIII, 104.
- Войшнягола**, фольварокъ имѣнн Гравжъ, въ Крож. в., XXIV, 104, 107.
- Войшнягольскій дворецъ** имѣнн Верпянь, въ Крож. в., XXX, 188.
- Войштагола**, село. См. *Вейштагола*.
- Войштелишня**, пустошевская земля имѣнн Титовянь, Видуклев. в., XXIX, 381.
- Вокпявись**, нива (5 м. 9 пр.) въ селѣ Шуволавкахъ, въ Видуклев. в., XXVIII, 112.
- Вокстины**, им. См. *Окстины*.
- Вокстишки**, нива въ им. Подубисяхъ, Крож. в., VI, 190.
- Воня**, рѣчка. См. *Вака*.
- Волайны**, им. въ Повонден. в., VII, 296.
- Волаткишнесъ**, земля въ полѣ Малой Гойжовѣ, Вилькійск. в., XXXVII, 443.
- Волейкишни**, пустошщизна въ Гердягольской в., XXIII, 346.
- Волишки**, земля въ Велен. в., въ Бабиншкахъ, «обаполь» р. Швентуня, VI, 265.
- Володкишка**, сѣножать въ Крож. в., II, 40.
- Володкишни**, грунты въ им. Пошилахъ, Коршов. в., XXVII, 364.
- Волойбовичи**, село въ Видуклев. в., «дорога гостинецъ старый идетъ зъ места Росенского до села Волойбовичъ», черезъ рѣчку Упине, XVII, 637.
- Волойти**, им. въ Крож. в. XXXV, 54.
- Волона** (Велена?), им., XVIII, 225.
- Волоткайте**, им. въ Пернаровскомъ полѣ, Вилькійск. в., XXXIX, 31.
- Волоткевичи**, грунтъ въ Тондягольск. в., IX, 245; XVIII, Володковичи, им., 213; XXVIII, Володкевичи, им., 89; XXXII, Волоткайти, поле, 47; XXXVIII, 161.
- Волоткишки**, грунтъ урочищемъ въ Скиптиняхъ, Вилькійск. в., XII, 171; XIV, 50, Волоткишнесъ Саргбосъ, въ полѣ Малой Гойжовѣ, 75; XVIII, три нивы, 392; XXXVI, нива въ полѣ Малой Гойжовѣ, 18; XXXIX, земля, близъ р. Ловки, 50.
- урочище въ им. Джакянахъ, Тондягольск. в., XVIII, 367.
- Волоткишня**, грунтъ урочищемъ въ им. Подубисѣ, Росен. в., надъ р. Дубисою и рѣч. Лукнею, XI, 114, 120; XIV, Волоткишки, земля въ полѣ Поковтахъ, 95.
- Волотковщизна высокая**, четыре нивы урочищемъ въ Гойжовскомъ полѣ, Вилькійск. в., подлѣ «ручаевъ» Постуль-

- гисъ и Лошоши, и сѣножати Наргелишекъ, VIII, 324, 329.
- Волуйти**, поле въ Велен. в., принадлежащее къ имѣнію Датнову, XXIII, 241, Волюты 246, Волюйты, 249; XXV, село, 192; XXXIII, Волути, надъ р. Явгилею, 24.
- Волути**, поле. См. *Вайлюйти*.
- Волынцовщина**, боярская земля въ им. Сольшикахъ, XXIX, 381.
- Вольгейти**, им. въ Крож. в., XXVII, 183.
- Вольки**, село въ Тондягольск. в., VII, 17, 20; XXVIII, поле, «надъ озеромъ», въ им. Мейлишкахъ, 66.
- Волькопидеми**, нива урочищемъ въ им. Лявдахъ, въ полѣ Петрашевичахъ, Велен. в., VI, 103.
- Вольмонтовичи**, им. въ Велен. в., надъ р. Лявдою, на его границахъ: господар. село Девиндуны, рѣчка Гинуя, господар. село Мачуны, им. Скибини, XVII, 105, 125, поле, чр. которое бѣжить ручей Квонополькъ, 245, поле въ Лявдахъ, 482; XIX, поле въ Лявдахъ, 80; XX, въ немъ поля: Вольмонтовичи или Ольмонтовичи, пять нивъ и рѣчка Вильпесъ, 158; XXV, поле 252, Вольмонти, поле въ Лявдахъ, 237; XXVII, надъ рр. Лявдою и Гардою, 243; XXXVII, 439; XXXIX, поле, надъ р. Гердовою, 322.
- Вольчка**, нива въ полѣ Довмонтахъ, подлѣ Ловкуни, Велен. в., XIV, 274.
- Вольшины (Ольшины?) Великія**, урочище въ Тондягольск. в., надъ рѣч. Ожитою, XXVIII, 88.
- Вомпулавнасъ**, земляца въ Поюр. в., X, 104; XVII, обрубъ земли, возлѣ заросли Салупявнисъ, поля Куліасъ и села Бѣлянь, 453.
- Вонгейте**, им. въ Крож. в., возлѣ имѣній Бутвилъ и Крожъ, рѣчки Анчи и села Антыникъ, XXVIII, 37.
- Вонгиры**, поле-им. въ Ясвои. в., III, 5; XII, Онгиры, им. близъ р. Шушвы, 68; XXXIX, Онгиры, надъ р. Шушвою, 230.
- Вонджи**, заросль. См. *Онджи*.
- Вондзягола**, им. въ Ковен. повѣтѣ, надъ рѣч. Уркею, XXIII, 21.
- Вончкайти**, им. въ Видуклев. в., возлѣ р. Ругои, XXXIII, 54.
- Воньди**, им. въ Ойрагольск. в., IV, 84; VII, Вонди въ Угняск. полѣ, 104; XV, Вондеи, по обѣимъ сторонамъ «дороги, которая идетъ зъ места Росеньского до местечка Ойрагольского», надъ р. Дубисою 41, Вонде или Вонды, 94; XVIII, 34, Воньди, надъ рѣч. Упитою, 35, 41; XIX, Воньди, господар. село, подлѣ им. Подубисъ, 61; XXV, 262; XXIX, 215, 285.
- Воньки**, им. въ Повонден. в., VII, 58; VIII, Вонти и Воньки, 100; XII, 145; XVII, «гостиница идетъ зъ Вонькевъ до Трумниковъ» 336, 337; XVIII, 206; XXIII, 183; XXIV, 125; XXV, надъ р. Равдемъ 141, Воньке въ Вонькахъ, 142; XXVI, поле 242, въ полѣ и округѣ Вонькахъ, 278; XXXVII, Вунки 431, 504; XXXIX, 294.
- Вордукляны**, обрубъ земли въ Поюр. в., XV, 127, 413.
- Вордукшта или Повордукшта**, рѣчка въ Велюн. пов., чр. им. Повордукты, III, 75; V, Повордукшня, чр. поле Повордукшни, 31; XVI, Вордукшня, чр. им. Вордукшни, въ им. Лявдахъ, Велен. в., 53; XXXVIII, Вордукшня, чр. грунты Станишкю и Векишкю, въ полѣ Вордукшняхъ, 265.
- Воремби**, сѣножать (на 2 воза сѣна) въ Росен. в., I, 85.
- Ворибъ и Ворембъ**, рѣчка въ Росен. в., I, 85; XXI, Ворейбъ, въ им. Руковицахъ, 168.
- Воришка**, пустолевская земля въ Крож. в., II, 143, 146; VI, Воришки, пустолевщина, 110.
- Воркайте**, село (7 ув.) Ботоцкой державы, въ Видуклев. в., XVII, 60.
- Ворколе**, грунтъ им. Плущъ, въ Крож. в., возлѣ пустолевщины Бенюшишекъ въ имѣніи Дубянахъ, XXV, 127.
- Ворколишка**, земля-урочище. II, 72.
- Ворколишки**, земля, принадлежащая къ им. Дашкишкамъ, въ Гондын. в., надъ р. Бобрунгою, VI, 87.
- Ворколовки Юшкишня**, земля въ Видуклев. в., надъ р. Шешувою, XXXIX, 227.
- Вормюи**, сѣножать имѣнія Войгова, въ Ужвент. в., XXIX, 240.

- Вормя**, рѣка, I, 335; VIII, въ Корклян. в., чр. ниву Упокальнасъ—въ им. Покопурняхъ, 106.
- Вормяны**, им. въ Тельшев. в., XXXVI, 65.
- Ворнайте**, село въ Твер. в., XIV, 110.
- Ворна лизда**, рѣзь земли въ им. Герулахъ, Медыян. в., XIV, 110.
- Ворненскій костель**, XXII, 163; XXIII, 288.
- Ворни**, им. въ Повонденяхъ, возлѣ оз. Биржумамъ, Повонден. в., I, 92, 372; II, 8, 19, 283, 320; III, 20, 145, «дорога гостинець идеть зъ Крожъ и зъ Кольтынянъ до Ворнъ»; IV, 48; VII, «гостинець, идеть зъ Ворнъ до Шилель», 58, «дорога идеть зъ Крожъ до Ворнъ», 350; VIII, 404; IX, I, «дорога идеть зъ места Ворненского до места Плункянского» 24, 42, 64, 123, «дорога великая идеть до места Ворнъ» 290, «дорога идеть зъ Ворнъ до Кольтевянъ» 331, 335; X, «гостинець идеть зъ Шилель до Ворнъ», 60; XI, «дорога идеть зъ места Ворненского его милости князя бискупа Жомойтского до местечка Шилель», 38; XII, 35, «дорога идеть зъ места Ворненского до местечка Шилель», 58; XIII, «гостинець дорога идеть зъ Ворнъ до Кольтынянъ» 69, 193; XV, 5; XVII, 69, «дорога гостинець идеть зъ места бискупства Жомойтского зъ Ворнъ до места тивунства Ретовского» 289, 370; XVIII, 25, 53, 160, 167, 316, «дорога идеть зъ Ворнъ до Жоранъ», 328; XIX, 44; XX, 113, 163; XXV, «дорожкой ѣздить зъ двора Мишутинскокъ до Жоранъ и до Ворнъ» 46, 49; XXXIX, «дорога идеть зъ места Ворненского до места Хвейдонского», 54.
- Ворноловки** (тоже *Варнасъ Ловке*), им. въ Видуклев. в., надъ р. Шешувою, III, 250; XXXII, Пошешува-Ворноловкасъ, 131.
- Ворнъ**, рѣчка, въ им. Упойнихъ, Крож. в., XXIII, 317.
- Ворнянскіе** грунты Жомойтскаго бискупства, называемые Подуксты, въ Повонден. в., VIII, 195.
- Ворняны**, им. въ Тондягольск. в., XV, 343; XVI, надъ рѣч. Мальштувою, 181; XIX, земля, 73; XXIV, 44; XXVШ, 1.
- Ворполега**, бродъ на р. Дубисѣ, въ пѣ Жымитолѣ, Ойрагольск. в., XXIV, 10м. XXV, Ворполегъ 342, 361; XXXIII, 31.
- Ворпулея**, нива въ им. Лихтынахъ, Ясвон. в., у брода р. Дубисы, XXIV, 55.
- Ворпутяны**, им. въ Бержан. в., «зъ бобровыми гоны», I, 60, 68; II, 142; VIII, 389; XV, 56, 72; XVII, надъ р. Вентою II, въ Ворпутянскомъ полѣ 74, 108, 111, 189, 196, 209, 235, 236; XVIII, возлѣ им. Васкишекъ, 166; XX, 186; XXI, Ворпутян. грунты, возлѣ урочища Клималакальнасъ, 203; XXII, 24; XXIII, надъ р. Вентою, 320; XXV, 164, 276; XXVII, 89; XXIX, 99, 100; XXXIV, 115; XXXVШ, 336, 345, 412.
- Ворсяды** (тоже *Варсяды*), им. въ Коршов. в., XXV, 316; XXXVШ, 123.
- Вортавета** (тоже *Вартувите*), селище (на 2 боч. с. ж., гдѣ домъ Гоншпроев. двора стоялъ) и сѣножать, урочищемъ въ им. Гоншпроевъ, Крож. в., XI, 143.
- Вортишки**, нива въ им. Рустейковичахъ, Велен. в., XXXIV, 197.
- Вортули**, имѣніе, XVIII, 59.
- Вортуляны**, им. въ Поюр. в., близъ р. Юры, VI, 59; XIII, Вартуляны, земля на границѣ королев. села Борлянтъ, лѣса Равкшка и бояръ Буриниковъ, 72, Вартуляны, 145; XV, 82, 83; XXI, при рр. Юрѣ и Авкшбрувъ, 58; XXII, 199; XXIII, господар. село, 48; XXXVШ, поле и округъ, 347.
- Восилькине**, сѣножать урочищемъ въ полѣ Роццахъ, въ Велен. в., VIII, 320.
- Восилькинись**, сѣножать въ Велен. в., въ полѣ Роццахъ, возлѣ нивы Старога Селища, XXXIV, 6.
- Вотйти**, им. въ Медыян. в., XXXIX, 7.
- Вочогири**, земляца въ Росен. в., XXXII, 49.
- Вочюлеи**, сѣножать въ Гольнен. полѣ, Ясвон. в., XXV, 6.
- Вошкелишки**, дворець имѣнія Сольшниковъ, XXIX, 381.
- Вошкишка**, им. въ Бобянскомъ полѣ, Велен. в., XXXVШ, 31.
- Вудъ**, озеро въ Бержан. в., XXVI, 172; XXXVШ, Нидъ, надъ нимъ им. Станкишки, 29.

- Выгонъ себреньй**, сѣножать-урочище въ Росен. в., I, 85.
- Выгоны**, сѣножать-урочище въ Лявден. полѣ, Велен. в., XXXIX, 375.
- Выгули**, земля въ им. Легенишкахъ, Коршов. в., XXV, 329, 336.
- Выдринская луна**, называемая **Ведоса**, въ им. Понѣмонѣ, Велен. в., XXVII, 276.
- Выдупевись**, сѣножать въ Вилькійск. в., въ полѣ Романовичахъ, возлѣ нивы Антиривартесь, XXXVIII, 87.
- Выдупены**, село въ им. Пелахъ, Твер. в., XXXV, 30.
- Выжупя Брастай**, урочище въ Коршов. в., VII, 16.
- Вызговдишки**, грунтъ въ Корклян. в., IV, 77.
- Выздерге**, село въ им. Ворпутянахъ, Бержан. в., XVII, 209.
- Выкневшина**, земля въ Видуклев. в., надъ р. Шальтанюю, XXIII, 134.
- Выкрайте**, грунтъ въ Крож. в., XXIV, 130.
- Выкшрина** или **Выкшринъ конецъ**, урочище въ Коршов. в., VII, 16.
- Вымбаришке**, нива въ полѣ Компахъ, Вилькійск. в., XXIX, 307.
- Вымунганы**, село (15 ув.) въ Видуклев. в., XXII, 157.
- Вынги**, Винги, грунты въ Гондн. в., надъ р. Бебрунгою, V, 29.
- Высмелайте**, село въ им. Лавкожемахъ, Полонгов. в., XXIV, 64.
- Высокая межа**, урочище въ землѣ Сташковщизнѣ, въ Гольнен. полѣ, Ясвон. в., IV, 171, 174; VIII, подлѣ нивы Паажисъ, лежащей въ полѣ Компахъ, Вилькійск. в., 191.
- урочище въ Крож. в., XIX, 122.
- урочище въ полѣ Курмоловахъ, Корклян. в., XXI, 164.
- Высокая Шармунисъ качнасъ**, нива-урочищемъ въ Шовдов. в., XVII, 667.
- Высокій Дворъ** или **Высокодворское** имѣние, въ Росен. в., I, 92, 218; II, 18, 136, 147, 148; III, 18, 145; IV, 26, 29; VII, 74; VIII, 310; X, Высокодворское им., 117; XVI, 18; XVII, 127; XVIII, 78, 193; XIX, 56; XX, 32, 40, 43, 72, 79; XXIII, 229; XXIV, 53; XXV, 70, 93; XXVI, 28, 160, 167; XXX, 134; XXXI, 82; XXXIX, «дорога идетъ въ Окстинъ до Высокого Двора», 95.
- Высокія поля**, грунтъ въ Крож. в., принадлежащій къ им. Гердамъ, въ Подубисѣ, при рр. Ручвинѣ и Дубисѣ, XXXIX, 120.
- Вышайтышки**, грунты въ им. Шовкотахъ, Тондягольск. в., надъ р. и оз. Гумертою, XXXVI, 198; XXXVIII, 385.
- Вышневы**, сѣножать въ Вилькійск. в., въ Гойжов. полѣ, надъ «ручаемъ» Новдупсь, III, 83.
- Вышни**, урочище въ Крож. в., II, 101.
- Вышока**, рѣч. въ Вилькійск. королев. пушчѣ, XXVIII, 18.
- Выштавтишня**, земля въ полѣ Кулейняхъ, принадлежащая къ им. Ловкову, въ Шовдов. в., XXII, 77; XXXVIII, въ полѣ Куленахъ, 356.
- Вышторты**, им. въ Корклян. в., VIII, 219; XXI, 67; XXXIX, земля, 214.
- Выщава**, рѣчка, I, 147; VI, Выцайва и Выщава, рѣка въ Вапоцкой в., близъ села Жвигойтевъ, 85.
- Вягеля**, рѣчка въ Крож. в., близъ им. Натянь, I, 209, 210.
- Вягенскій дворецъ**, IX, 136.
- Вягены**, им. въ Росен. в., XIV, 61; XXIX, Вягины, поле, 113.
- Вядовги**, грунтъ въ Вилькійск. в., въ Гойжов. полѣ, «обаполь» рѣчки Круванды и за рѣч. Лоздоною, XXIV, 19.
- Вяесь**, урочище въ Ойрагольск. в., XV, 315.
- сѣножать въ им. Талайтишкахъ, Ясвон. в., XXII, 51.
- Вяжишня**, земля, называемая **Сяляришки**, урочищемъ въ в. Меньш. Дырванѣ, IX, 21.
- Вязишки**, нива въ Велен. в., V, 38.
- Вяклени**, им. въ Росен. в., III, 143.
- Вярудовичи**, им. въ Ойрагольск. в., въ полѣ Роцахъ, XXXVIII, 307, 308.

## Г.

- Гавалишки**, урочище въ им. Погирждутяхъ, Кортлян. в., II, 176.
- Гавдавсъ**, нива въ в. Меньш. Дырвянъ, подлѣ «дороги, которая идетъ зѣ Лукникъ до Куршанъ», XV, 354.
- Гавдайте**, село въ Плотельской державѣ, XXIX, 49.
- Гавдейкишки**, им. въ Крож. в., XI, 186.
- Гавдзютишки**, грунтъ въ им. Амольяхъ, въ Бержан. в., VIII, 347.
- Гавдзятишня**, вельдомская земля въ им. Желвихъ, Ужвент. в., III, 3.
- Гавдикайти**, им. въ Тельшев. в., VI, 129; VIII, Гавдикайти и Говдикойти, 182.
- Гавдруты**, грунты въ Тельшев. в., надъ р. Гервойнею, XXXIX, 238.
- Гавенате**, королевское село, Гавенишки—грунты, въ Вешвян. в., VIII, 81.
- Гавенишки**, **Говенишки**, нива и сѣножатъ (на 5 боч. с. ж. и на 15 воз. сѣна), урочищемъ въ Гойжов. полѣ, Вилькійск. в., XII, 171, 256.
- Гавкишки**, сѣножатъ въ Крож. в., II, 40; IX, Гавкишка, въ Гонипровѣ, 328.
- Гавку калнсъ**, урочище въ им. Гонипровѣ, Крож. в., XXVIII, 46.
- Гавлоки**, село им. Дырвянъ, въ в. Меньш. Дырвянъ, XV, 425.
- Гаврели**, им. въ Тельшев. в., I, 103; II, 17; VIII, Гаврены, 96; IX, 327; XIII, Гавры, 199; XIV, 26; XVII, 444, 445, 448, 449, 452, въ полѣ Пивянахъ 586, 590, возлѣ рѣчки Вардовы, 751; XXVI, Гаврены, 253; XXVII, 138, Гавры или Гавреле 418, 420; XXIX, 188, 192; XXXI, 179; XXXIV, 94, 95, 97; XXXVI, 94.
- им. въ Грустяхъ, Грустен. в., VI, 62.
- Гаврилойте**, село въ им. Жеранахъ, Жоран. в., XIV, 14, Гаврилы, 15; XVII, 180; XXX, 17; XXXII, 151.
- Гавры**, **Говры**, им. въ Грустен. в., надъ р. Вардавою, I, 290, надъ оз. Плинкшемъ 291, 294, 295; II, 201, 211, 212, 213, 214, 215, 216, 219; XI, въ Грустяхъ, 62; XII, 187; XIII, 47, XXVIII, 62, 65; XXXI, 179, Гавры, Гавреле 182, 184; XXXIV, 94, 95; XXXV, надъ рѣч. Квистою, 91; XXXVI, въ Тельшев. в., 49.
- Гавткальни**, зарощенный лѣсъ, возлѣ сѣножати Усип, въ им. Яновдовѣ, Коршов. в., XVI, 112.
- Гавшини**, им. въ Потумшев. в., XXXII, 102.
- Гавшинъ великій**, озеро въ им. Титованахъ, Видуклев. в., XXV, 220; XXVII, Гавшта, изъ него «выходить» рѣчка Грижова, 152.
- Гавшу лавнасъ**, великое березовое поле въ им. Войговѣ, Ужвент. в., XXIX, 224.
- Гавюпи**, им. въ Бержан. в., XXIX, 73.
- Гагайскій фольварокъ**, XXXVI, 207.
- Гагилишки**, пустошская земля въ Вешвян. в., принадлежащая къ имѣнію Рубежойтямъ, XXX, 53; XXXI, 217.
- пустошскій грунтъ въ им. Гердяголь, Бержан. в., IV, 148; VI, двѣ пустошцизны, тамъ же, 113; VII, 118, Гагпшка, пустошцизна, 285; XII, надъ оз. Дубинюмъ, въ Ликшилѣ, 212.
- Гагишка**, пустошцизна въ им. Мернатайтяхъ, подлѣ Шукаль, Крож. в., VIII, 19.
- Гаделе**, село въ им. Погрибахъ, Коршов. в., XVII, 227.
- село въ Повонден. в., XVII, Ворненскіе крестьяне, живущіе въ Гаделяхъ, 551; XIX, Гадели (3 ув. 5 мор.), подъ Ворнямъ, 44.
- Гады**, им. въ Гондын. в., V, 22.
- им. Пошувшенское, въ Тондягольск. в., XXIX, 229.
- Гаевище**, мышиникъ въ Гойжов. полѣ, возлѣ «ручая» Мальуни, Вилькійск. в., XVIII, 176.
- Гайвена**, рѣчка на границѣ имѣній Пукъ и Лавмелянъ, въ Тельшев. в., XXVIII, 98.



- Гайвете пявелись**, сѣножать въ полѣ Пожаторисѣ, Росен. в., XXXVII, 82.
- Гайгальуписѣ**, рѣчка въ Тельшев. в., близъ им. Дусеекъ, XVII, 780.
- Гайдапили**, нива (на полѣ боч. с. гречихи) въ Коршов. в., надъ рѣч. Роздемъ, XVI, 101, Гайдепиле, возлѣ нивы Опидеми, 233.
- Гайделе**, село. См. *Погриби-Гайделе*.
- Гайделишна**, пустовскій грунтъ въ Дырван. в., подлѣ р. Венты, V, 173.
- Гайдепиле**, нива въ Коршов. в. См. *Гайдапили*.
- Гайдзя нальнась**, урочище въ Жоран. в., подлѣ нивы Гиркждисѣ Паликнисѣ, XIX, 120.
- Гайдзя пива**, сѣножать (на 4 воза сѣна) въ им. Пошилахъ, Коршов. в., XIX, 58.
- Гайдзяпушинась**, урочище въ им. Поводокстахъ, Крож. в., XXXVIII, 65, 71.
- Гайдинальни**, урочище (19 мор.) въ Корклян. в., XVIII, 266.
- Гайдышкальнисѣ**, межа урочищемъ въ им. Талайтишкахъ, Ясвон. в., XXI, 15; XXII, Гайдришкальнисѣ, 9.
- Гайдышки**, пустошизна въ Бержан. в., въ полѣ Гильвичахъ, XXXVIII, 358.
- Гайжайте**, село имѣнія Гирконте, въ Бержан. в., XXIX, 331, 332.
- Гайжуписѣ**, рѣчка въ в. Меньш. Дырванъ, чр. им. Сутеклы, XXXVIII, 357.
- Гайлайте**, село въ Плотельской державѣ, XI, 185; XXIV, возлѣ села Вискуповъ, 84; XXXIII, село (38 ув.) Рекецкаго войтовства, въ им. Плотеляхъ, 46; XXXIV, господар. село, 41.
- Гайлайтишна**, грунтъ въ им. Ляляхъ, надъ рѣч. Ликсною, въ Росен. в., XVIII, 355; XX, обрубъ, на которомъ сидѣла служба людей, 208.
- Гайлишна**, пустая земля въ в. Больш. Дырванъ, IV, 261; V, 75.
- Гайлишни и Гойлишни**, земля, дворная пашня, въ им. Герджаголѣ, Бержан. в., надъ р. Роматею, IV, 66; XVII, 274; XXII, грунтъ въ Гердчигольскомъ полѣ, 170.
- грунтъ въ им. Ишлинахъ, Крож. в., XXI, 222; XXIII, 27.
- Гайлишна**, урочище въ им. Погудкольнѣ, Корклян. в., XIII, 56; XXVII, 71.
- Гайпши**, село (27 ув.) имѣнія Гинтиликшекъ, XXXVII, 417.
- Гайспя**, рѣчка. См. *Гайструпъ*.
- Гайструпеле**, сѣножать (на 8 воз. сѣна) въ Рошен. полѣ, Велен. в., надъ рѣч. Гайструпемъ, XXXVII, 73.
- Гайструпъ**, рѣка въ Велен. в., чр. отчизну Липнюны, въ полѣ Рошенскомъ, VI, 32; X, Гайсрупа, подлѣ сѣножати Погайсрупа, лежащей въ полѣ Урнежойтахъ, 78; XII, Гайструпъ, Гейсрупа, Гайспя, на границѣ между имѣніями Ясвойными и Рошами, «речка Гайструпъ у Ишмилгу речку упала» 62, 67, Гайструписѣ, въ полѣ Рошахъ, 71; XIV, Гайсрупъ 21, Гайсрупъ 66, чр. нивы сѣножати Ангайсрупе, Посруны и Пагайсрупе, въ Рошен. полѣ, 69, чр. Рошен. поле 196, 198; XXIV, Гайсрупъ, въ Гольнен. полѣ, 50; XXV, чр. им. Датново, 254; XXX, чр. поле Липнюны, 5; XXXVI, 106; XXXVII, возлѣ нивы Пагайсрупе—въ Липнюнахъ 276, 278, Гайсруписѣ 284, 514; XXXIX, возлѣ нивы Апидеме, въ полѣ Рошахъ, им. Липнюнахъ, 314, возлѣ нивы Лайднесѣ, въ Липнюнахъ, 364.
- Гайсрупа ланкои**, сѣножать въ полѣ Рошахъ, въ им. Липнюнахъ, Велен. в., XXXIX, 291.
- Гайсуоды**, двѣ пустошизна въ им. Ганушишкахъ, I, 394.
- Гайшлавнисѣ**, урочище въ им. Юргелойтахъ, в. Меньш. Дырванъ, XXXVI, 199.
- Гаици**, грунтъ въ им. Угянахъ, Ойрагольск. в., XX, 100, 103.
- Галайтишки**, земля въ им. Гонипровѣ, у Гонипровскаго пруда, Крож. в., IV, 146.
- Галаттуваи**, нива урочищемъ въ полѣ Компахъ, въ Вилькійск. в., подлѣ горы Слаясь, VIII, 340.
- Галментайтишна**, пустошная земля въ Корклян. в., близъ горы Вепирштя, I, 395.
- Гални**, село въ Поюр. в., VI, 74.
- Гальвида пявнисѣ**, нива въ Войдатанскомъ полѣ, Крож. в., возлѣ нивы Моцискисѣ, XX, 228.

- Галькантишки**, грунтъ въ Тришонахъ, Крож. в., XXVII, 183.
- Гальмина**, нива (на 3 боч. с. ж.) въ Вешвин. в., надъ Пелькою (р.?), на границѣ им. Рубежайте, XVIII, 177.
- Гальрупелись**, «ручай» въ Гольнен. полѣ, Ясвон. в., XXXVI, 81.
- Гальсмоннишки**, урочище въ им. Подубисѣ-Пошавшѣ, Крож. в., XXVIII, 48.
- Галя**, нива съ зарослью (9 мор.) въ селѣ Шунолавкахъ, Видуклев. в., XXVIII, 112.
- Гамбутъ**, имѣніе, VI, 36.
- Гамонтвешаяля**, сѣножать съ зарослью (1 м. 29 пр.) въ селѣ Шунолавкахъ, Видуклев. в., XXVIII, 112.
- Ганиклы**, урочище въ им. Плотеляхъ, возлѣ села Жабице, XXXIII, 166.
- лѣсной грунтъ въ им. Швекшняхъ, Поюр. в., XXVIII, 50.
- Ганинты**, застѣнокъ села Русеновъ, въ Гольнен. войтовствѣ, приписанный къ им. Медникамъ, XXX, 103.
- Ганнайни**, господар. село и поле въ Велен. в., XVI, 51.
- Ганнайти**, поле въ Велен. в., XXXIII, 162.
- Гантанишки**, нива урочищемъ въ им. Витовтловкахъ, Коршов. в., IX, 154.
- Ганусишки и Ганушишки**, дворъ-им. въ Повонден. в., подъ Ворьями, въ им. Повонденяхъ, у оз. Биржумамъ, I, 92, 93, 394; II, 115; III, 85; IV, им., 82; VI, 314; IX, 42, 309; XI, 203; XIX, въ немъ рѣчка Некета, 154.
- Ганусишня**, сѣножать, называемая Веесь, въ Гойжов. полѣ, Вилькійск. в., XXXIV, 120, 122.
- Ганусовичи**, поле-им. въ Ковен. пов., XI, 48.
- им. въ Кольнуйскомъ полѣ, Росен. в., XV, 29.
- Ганусовщизна**, земля въ им. Кольнуяхъ, Росен. в., XXXIX, 501, 504.
- Ганюны**, поле въ Велен. в., возлѣ рѣч. Ормены, XXII, 81; XXV, 177.
- Ганянокое поле** въ Велен. в., IV, 204.
- Гарайни**, село въ Корклян. в., II, Гарони 80, Горайни, 268; XV, Горани, 235; XIX, 57; XXI, поле и округъ Гаройни, 87; XXVII, 354; XXXII, Горайны-Гедминишка, пустошизна, 163; XXXIII, поле и округъ, 213; XXXVII, 204; XXXVIII, Горойни, 335; XXXIX, Гаройни, грунтъ-урочище, надъ р. Крожонтою, 105.
- Гара лавка**, село, XIII, 18; XXVIII, Гара Лавкасъ, им. въ Поюр. в., 36.
- Гарбени** или иначе называемое **Культишки**, село въ Бержан. в., XV, 125, Гарбеки, 153.
- Гарбенишки**, лѣсъ въ Бержан. в., XI, 100; XXI, застѣнокъ села Пятницы, 242.
- Гаргжне**, нива въ им. Погахъ, Корклян. в., XVII, 727.
- Гаргжнесъ**, грунтъ села Гостейковъ, въ Тельшев. в., XXVII, 122.
- Гаргзде подъ липою**, нива (на 2 боч. с. ж.) урочищемъ въ им. Лабуновѣ, Корклян. в., VIII, 165.
- Гарделись**, грунтъ въ им. Лявдѣ, Велен. в., XXVII, 158; XXX, 77.
- Гардельнальнасъ**, гора (на коей «могилки») въ им. Подубисѣ, Крож. в., XXXIX, 136.
- Гардявня**, нива въ Поюр. в., IX, 247.
- Гардупя**, рѣчка въ Видуклев. в., возлѣ им. Малыхъ Палекъ, XXXVIII, 383.
- Гарды**, им. въ Крож. в., надъ рѣч. Краклесъ, XV, 327.
- Гардины**, поле въ им. Бѣлевичахъ, Росен. в., XXIX, 291.
- Гардышни**, село имѣнія Яновдова, въ Коршов. в., VIII, 296.
- Гареловки**, грунтъ въ Поюр. в., VIII, 12, Гарилавки и Гарлавки, им., 184.
- Гареты**, гай (лѣсъ) въ им. Векшняхъ, Потумшев. в., IV, 118.
- Гарнупя**, рѣчка въ полѣ Неполяхъ, Вилькійск. в., возлѣ нивы Пакапи, XXXIX, 427.
- Гарунупя**, лука-урочище въ полѣ Неполяхъ, Вилькійск. в., возлѣ нивы Никомпе, XXXIX, 425.
- Гаруши**, нива въ Видуклев. в., надъ рѣч. Инаггею, VII, 205.
- Гары**, им. въ Бержан. в., надъ р. Дубисою, XXXIX, 47.
- нива (на 1 боч. с. ж.) въ полѣ Шойпяхъ, Велен. в., XXV, 14.

- Гарю пива**, сѣножать урочищемъ въ им. Найсайтахъ, Коршов. в., XII, 29, 30.
- Гастюшки**, сѣножать въ Росен. в., III, 118.
- Гастовтово**, поле въ Велен. в., XXIX, 199; XXXVIII, Гастовтовичи, 181.
- Гастовты**, им. въ Велен. в. См. *Гостовте*.
- Гавдуде**, село въ им. Кетинахъ, Бержан. в., I, 36; XIV, Гавдуде, 155.
- Гаурилайте**, им. въ Тельшев. в., въ Певьянахъ, XXXIX, 123.
- Гащишня**, нива (27½ пр.) въ Бержан. в., принадлежащая къ им. Шукишкамъ, XXXI, 201.
- Гаштовтовичи**, им. въ землѣ Жомойт., XXXIV, 28.
- Гаюсъ**, сѣножать съ хворостомъ (1 м. 12 пр., «копаныхъ два») въ полѣ Подубисѣ, Росен. в., XXXIX, 376.
- Гають пявнисъ**, застѣнокъ въ Медыгин. в., XXXIX, 110.
- Гаявете**, нива въ полѣ Гольняхъ, Ясвон. в., XXXVI, 55.
- Гвайступисъ**, ручей въ Видуклев. в., чр. грунтъ Пиктакишки, XXVIII, 19.
- Гвилойте**, им. въ Поюр. в., XXVII, 409.
- Гемле или Кемле**, село, принадлежащее къ им. Шавлянамъ, XV, 15, 20, 22.
- Гевили**, им. въ Видуклев. в., IV, 57; VII, Гевили или Гевильское поле, 317; XI, Гевильское поле, 52; XIV, «дорога пдѣть зъ местечка Немокиштеного до Кгевиль», 62; XVI, 55; XVII, 31, 59, 207; XVIII, Гевили или Гивили, поле и округъ, 171; XIX, Гевиле, 91; XXIII, 102, 108, 329, 341, 342; XXX, поле и округъ, 155; XXXII, Гильвицкій фольварокъ 29, 56, 57, 207; XXXVI, 22; XXXVIII, въ округѣ Гевиляхъ 50, 184.
- Гевилечи**, сельцо (5 ув.) въ Видуклев. в., VIII, 92.
- Гевша**, рѣчка, въ Вилькейскомъ округѣ, чр. заросли Тетервины и сѣножать Липортишки, I, 227, въ Вилькейскомъ округѣ, чр. им. Чегагомни, 233; XXV, Говша, возлѣ им. Айкшъ, 19; XXIX, чр. сѣножать Дидловкисъ, въ Лещевскомъ полѣ, Вилькѣйск. в., 283; XXXII, у Якишской стодолы, «коло великое Ойрагльское дороги», 2; XXXIX, чр. поле Ейкши, возлѣ сѣножати Гевши, 116.
- сѣножать въ Вилькѣйск. в., въ полѣ Ейкшахъ, возлѣ рѣч. Гевши, 116.
- Геги**, урочище возлѣ им. Светошина, XXIII, 61.
- Геглесеы**, им. въ в. Больш. Дырвянъ, подлѣ Лукницкой плебаніи, въ Пописяхъ, VII, 10.
- Геглошиле**, сѣножать (на 80 возовъ сѣна) въ Шавельск. в., подлѣ сель Пуроите, Бовкайте и Полегиновъ, принадлежащая къ им. Повирчувю, «обаполь» рѣчки Вирчувы, VIII, 421; XXXII, земля (2 ув.), Геглошилясь, 189.
- Гегоди**, село, VIII, 43.
- Гегужишня**, нива въ Трешимахъ (на полкорца с. ж.), въ Вилькѣйск. в., VII, 344.
- Гедаи**, село Бержанскаго тивунства, въ Бержан. в., XXV, 269, Гедайте, господарское село, возлѣ отчизны Мажисекъ, 291, 292.
- Гедбутишка**, земляца въ им. Рубойтяхъ, Шовдов. в., подлѣ села Кербадей, IV, 6.
- Гедбутишки**, нива въ Коршов. в., III, 25; V, Гедбутишке, 58; XI, грунтъ урочищемъ въ им. Яновдовѣ, при р. Ошвеи, 135.
- Гедвелишка**, сѣножать (2 м. 2 пр.), урочищемъ въ им. Пошувѣ, Ясвон. в., IX, 141.
- Гедвидайтишки**, отчизна въ Коршов. в., XXIV, 111.
- Гедвидишки**, сѣножать въ им. Побольвянахъ, въ в. Меньш. Дырвянъ, надъ рѣч. Жемелупею, XXX, 46, 47.
- Гедвилойте**, сѣножать въ полѣ Конопинахъ, Видуклев. в., близъ рѣч. Ольсы, XXXIX, 515.
- Гедвилайте**, село въ им. Высокодворскомъ, XXVII, 142.
- грунтъ въ Ужвент. в., XXIV, 130.
- Гедвилишке**, урочище (служба людей или 1 ув. земли) въ Корклян. в., XXXVI, 77.
- Гедвилишки**, им. въ Бержан. в., III, 102.

- земля урочищемъ въ им. Бордахъ, Потумшов. в., XII, 91; XVIII, Гедви-  
лишка, 204, 209.
- вельдомская пустовская земля, VII,  
143.
- Гедвилишня**, пустовщица въ Коршов. в.,  
надъ р. Меснарою, въ Пильсудскомъ  
полѣ, XIX, 224.
- земля пустовщица въ Ясвои. в.,  
въ Шилоголахъ, возлѣ р. Шушвы, въ  
Пошувѣ, на границѣ господар. с. Гин-  
вилдите и им. Скирвойновъ, XIX, 147.
- Гедвилощица**, земля въ Росен. в., IX,  
202.
- Гедвилите**, село Крож. плебаніи, VIII,  
51; XVI, 66.
- Гедвойнишки**, урочище въ им. Гонипровѣ,  
Крож. в., XXVIII, 46; XXXVI, 204.
- Гедвойнишня**, пустовщица имѣнія Курто-  
вянъ, въ Крож. в., надъ р. Шавшою,  
XXXIV, 46.
- Гедвойнишное стависко или прудище**,  
урочище въ им. Гонипровѣ, Крож. в.,  
XX, 212.
- Гедвойня**, рѣчка въ Тельшев. в., чр. им.  
Герупи, въ Думитрахъ, VIII, 216.
- Гедгавзе**, боирское село въ Сангайтскомъ  
войтовствѣ, въ им. Гинтилишкахъ,  
XXXIX, 78.
- Гедгалайте**, село въ Крож. в., XXV, 205;  
XXVIII, Гедгайлайте (26 ув.), 111;  
XXXVI, село имѣнія Лидовянъ, 200.
- Гедговдишки**, им., VI, 188; XI, земля  
урочищемъ въ им. Яновдовѣ, 13; XV,  
подлѣ границы села Ловминово, 80;  
XVII, возлѣ р. Нѣмона, 756; XXIX,  
возлѣ нивы Поожуласъ—въ Коршов. в.,  
270; XXXIV, земля, 213.
- Гедговдишка**, пустовщица въ полѣ Войгов-  
скомъ, надъ р. Книтувою, XXX, 101.
- Гедголовчица**, пустовщица въ полѣ Ви-  
гинахъ, Росен. в., XXIX, 113.
- Гедлавики**, село въ Бержан. в., XXV, 344.
- Геджальсъ пельки**, два болота-урочища. въ  
им. Упойняхъ, Крож. в., IV, 185.
- Геджишки**, земля въ Гондын. в., надъ  
р. Бебрунгою, XXXVIII, 362.
- Гедзя равншта**, сѣножать съ зарослью въ  
им. Поводокстахъ, Крож. в., XXXVIII,  
65, 71.
- Гедина**, рѣчка въ Тверской в., V, 91.
- Гедияны**, господар. село въ им. Тверяхъ,  
Твер. в., XXVII, 9.
- Гедимнишня**, земля, принадлежащая къ  
им. Мостайтамъ, въ Поюр. в., XI, 3.
- Гедимтишки**, пустовщица въ им. Упой-  
няхъ, въ Крож. в., XXXII, 64.
- Гедкантишки апидеми**, нива (на 1½ боч.  
с. ж.) въ им. Драбукштахъ, Повонден.  
в., XXXVIII, 98.
- Гедканце**, село (10 осѣл. ув.) Поюрского  
двора Тавроговъ, въ Крож. повѣтѣ,  
XXX, 185, 187.
- Гедконті или Генконтойти**, им. въ Виду-  
клев. в., надъ рѣч. Упею, VIII, 424.
- Гедкяляите**, село въ Крож. в., VIII, 305.
- Гедлавики**, село въ Росен. в., XXXIII, 249.
- Гедлавипись Повишнемисъ**, сѣножать-лука  
(на 3 воза сѣна) урочищемъ въ полѣ  
Компахъ, Вилькійск. в., надъ «ручаемъ»  
Стульгупемъ, VIII, 448.
- Гедмантишна**, нива урочищемъ въ полѣ  
Кушлейковичахъ, въ Лявахъ, Велен.  
в., VII, 93.
- Гединайте**, отчица надъ р. Вилькією,  
XXV, 277.
- Гедминайти**, им. въ Твер. в., XXXVIII,  
73.
- Гедминишна**, пустовская земля въ Бержан.  
в., XI, 100.
- пустовщица въ Кукетахъ, Крож.  
в., III, 215.
- Гединишки**, три нивы между грунтами  
села Сунговдѣ, въ Вешван. в., принад-  
лежащія къ им. Вешвинамъ, XXV, 272.
- Гедминишка**, земля въ в. Меньш. Дыр-  
вянъ, VII, 50; XX, Гедминишки, въ  
Дырвян. полѣ, возлѣ земли Давады-  
шокъ, 16; XXI, 221; XXIII, Гедми-  
нишки, 172.
- Гедминишки**, село въ Крож. в., XVI, 69;  
XVII, земля, принадлежащая къ им.  
Шуколямъ, 515.
- земля урочищемъ въ им. Погахъ,  
Корклян. в., XVI, 14, 17.
- село въ Коршов. в., XVI, 231.
- поле въ Твер. в., надъ р. Айтрою,  
XXXIII, 89; XXXIX, им., 9.
- королев. село Поюр. войтовства,  
въ Юрборской в., VI, 89.

- Гедминойти**, им. въ Твер. в., по обѣимъ сторонамъ р. Ойтры, XXXIX, 162.  
— им. въ Шавлен. в., VII, 147.
- Гедмонтишки**, поле въ Велен. в., XVII, 213; XVIII, Гедмонтышка, нива (на 1 боч. солян. с. ж.) въ Лявдахъ, въ околицѣ Митшухахъ, возлѣ нивы Гобшишки и сѣножати Кончюшки, 125.
- Гедомъ**, урочище подлѣ нивы Мелшики, въ им. Гонипровѣ, Крож. в., XI, 143.
- Гедройте**, им., VI, 199; XI, Крожскій Гедройцкій дворъ, въ Бурняхъ, Крож. в., 10.
- Гедройтишки**, урочище въ Крож. в., VII, 267; XV, 400, 494; XXXI, въ Бурняхъ, 89.
- Гедруйке** и **Гейдруйки**, село въ им. Жольвахъ, Ужвент. в., XIII, 175; XV, 460, 461; XIX, Гедруке, 24.
- Гедтишка**, пустошная земля въ Гердяголѣ, I, 207.
- Гедтовтишка**, земляца въ Вешван. в., принадлежащая къ им. Рубежойте, XXV, 118.
- Гедутишки**, земля урочищемъ въ Бордахъ, Потумшев. в., XII, 91; XVIII, Гедутишка 204, 209; XXVI, Гедутишка, I.
- Гедчайтишка**, земля въ Медыган. в., въ Кпшкнахъ, «обалопъ» р. Мини, XXIII, 191; XXV, 9, 44; XXXIX, 166.
- Гедчишна**, земля въ Жимигольскомъ полѣ, Ойрагольск. в., II, 297.
- Гедчишки**, им. въ Потумшев. в., I, 290; II, 112, 201, 211, 214, 216; VIII, 52; XVII, 96; XVIII, 181; XXVI, 202; XXVII, Гедчишки, 418.
- Гедчишка**, пустошная земля въ Крож. в., близь р. Дубисы, XXVI, 162; XXVII, Гедчишки-Мажутишки, им., 261.
- Гедшайшишки**, хворостъ (1 м. 3 пр.), Гедшишки (1 м. 25 пр.), въ полѣ Овшонтахъ, въ Довтортовичахъ, Росен. в., близь рѣч. Лукни, XXXIX, 390.
- Гедшишка**, сѣножать въ им. Лабуновѣ, Корклян. в., XXI, 216.
- Гедымтишка**, земля въ им. Упойнихъ, Крож. в., XXXV, 64; XXXVII, Гедымтишка, 114.
- Гедюнишка**, земля въ им. Жемиголѣ, Ойрагольск. в., XXV, 342, 361.
- Гежветы**, нива съ зарослью (2 м. 5 пр.) въ селѣ Шунолавкахъ, Видуклев. в., XXVIII, 112.
- Гежеспелки**, болото въ им. Ромбольтишкахъ, Крож. в., VI, 26.
- Гежова**, сѣножать въ им. Упойнихъ, Крож. в., XXIII, 317.
- Гежово**, озеро въ Видуклев. в., II, 145.
- Гезгавское** им., III, 152.
- Гейвили**, им. въ Видуклев. в., XVIII, 137, 138.
- Гейвича**, нивка урочищемъ въ Гольненскомъ полѣ, Ясвон. в., VIII, 285; XXII, Гейвича, 114.
- Гейдайнайны**, село въ Видуклев. в., IX, 106.
- Гейденево**, поле въ Лявдѣ, Велен. в., возлѣ поля Товгиновичей, XXXVII, 47.
- Гейдово**, им., VI, 32.
- Гейдовщизна**, нива съ сѣножатью урочищемъ въ полѣ Немокштенскомъ, Видуклев. в., VIII, 215.
- Гейдони**, им., III, 74.
- Гейды**, село въ Потумшев. в., VII, 346.
- Гейдыники**, им. въ Медыган. в. См. *Войдыники*.
- Гейжовъ**, село въ Поюр. в., II, 162.
- Гейкантишна**, земляца (1 ув. 20 пр.) въ им. Погумергахъ, Тондягольск. в., XXXII, 52.
- Гейлайни**—нива и **Гейланы**—поле, въ Велен. в. См. *Гелойни*.
- Гейленишка**, пустошница въ полѣ Поишланахъ, Крож. в., XXXVIII, 283.
- Гейраголишни**, земли въ полѣ Лембахъ, Поюр. в., XVIII, 278.
- Гейрейкишка**, нива въ Бетыгольск. полѣ, Ясвон. в., возлѣ «дороги, которая идетъ до реки Дубисы», XXII, 158.
- Гейримойти**, поле въ им. Лявдѣ, Велен. в., XXXI, 129.
- Гейсмилъгисъ**, рѣка, возлѣ нивы Акмене и Прудгине, въ полѣ Рошахъ, въ им. Липюнахъ, Велен. в., XXXIX, 316.
- Гейсмилъгишки**, застѣнокъ въ им. Новомъ Дворѣ, Ясвон. в., XVI, 117.
- Гейсрупе**, грунты въ Велен. в., (надъ рѣчкою Гайсрунемъ), XIV, 204.
- Гейстовтишки**, сѣножатка (на 3 воза сѣна) въ Корклян. в., надъ р. Шокою, XXXVIII, 333.

**Гейструпа**, рѣчка. См. *Гайструпъ*.

**Гейтартишки**, пустолевкая земля въ Росен. в., въ полѣ Вокстинахъ, XVII, 4; XXIV, поле, 86; XXVI, 312.

**Гейтвидовичи**, им. въ Шовдов. в., IV, 219; XIV, Гейтвидови, 36.

**Гейтутишка**, шнуръ пустолицы въ им. Гейшахъ, Росен. в., I, 13.

**Гейчишка** или **Манутишка**, им. въ Крож. в., XXXVIII, 231.

**Гейша**, ручеекъ въ им. Пошиляхъ, Коршов. в. подлѣ нивы Жовдеришки, XXXIV, 66.

**Гейши**, им. въ Росен. в., I, 13, 69, 179; II, 136; III, 110; IV, 100, Гейшовское поле надъ р. Вилькунею 116, надъ рѣч. Шакою, у рѣч. Вилькуны 150, 160, 165; VI, 123, 132, 250; VII, 89, 128, 133, 294; VIII, 23, 31, 79, 97, 100, 398, Гейшовская околица, 451; IX, 300, 333, надъ р. Вилькунею, 334; X, 39; XI, надъ р. Шокою 145, 154, 156; XIII, 138, 174; XIV, 159, 243, 244, 247, надъ р. Шакою, 277; XV, 209, 358; XVI, 160, Гейшовское поле, близъ м-ка Росейнь, 195; XVII, 530, 542, 764; XVIII, 22, 131, 340, Гейшишки въ Гейшовскомъ полѣ, 375; XIX, 227; XX, 84, 199, 207; XXI, 116, 121; XXIII, 112, 221, 332, Гейшовское поле 353; XXV, 324; XXVII, 222, надъ р. Пробовдою 230, 253; XXIX, 178, 180, 363, 366; XXX, 4, 61; XXXV, Гейше, 104; XXXVI, 103; XXXVII, 271; XXXVIII, 394; XXXIX, надъ р. Шокою и Шилиною 319, 355, въ полѣ Гейшахъ 394, 438.

**Гейшишки**, сѣножать въ им. Подубисѣ, Росен. в., принадлежащая къ им. Гейшамъ, XXXIV, 57.

**Гейшишскій** повѣтъ въ Бел. Кн. Литовскомъ, XVII, 95.

**Гейшовская** улица въ г. Росейняхъ, XII, 222; XIV, 174, 178, «дорога добровольная, улица Клейшовская, которою выездчаютъ (изъ Росейнь) до м-ка Шыдловского» 243, 244, 253; XV, 490; XVI, 126.

**Гейштовлькисъ**, сѣножать съ зарослью (29 пр.) въ селѣ Шунолавагахъ, Видуклев. в., XXVIII, 112.

**Геклоковши**, двѣ нивы («сеянъя на обоюхъ полторы бочки солянки мытнихъ»), въ им. Лявдѣ, въ Шойловичахъ, «подлѣ дороги, которая идетъ зъ Лявды до местечка Крошынского», VIII, 170; XXIII, Геклаковшись, сѣножатка (на 1<sup>1</sup>/<sub>2</sub> воза сѣна) 37.

**Гелайня**, нива въ Бержан. полѣ, Велен. в., XVII, 174.

**Гелайте**, село въ Ойрагольск. в., XV, 280.

**Гелегири**, им. въ Ретов. в., II, 61; III, Гелягири, 26; XII, 23; XV, 151; XVII, надъ р. Киркшиною 182, Гелоггири, 205; XX, Гелягири, 81; XXI, 20.

**Гелики**, село (30 ув.) въ Ловковск. войтовствѣ, Поюр. в., XIV, 24; XXII, Гележи, 69.

**Геловское** поле въ Ойрагольск. тивунствѣ, и в., XXVII, 252.

**Гелойни**, нива въ Велен. в., IV, 141, 159; VI, Гелойны, въ Датнов. полѣ, Велен. в., 1; XVII, 195, 683; XXIX, поле, 104, Гейлайни, нива въ полѣ Бержахъ, 354; XXXIX, Гейлонское поле 89, Гейланы, поле въ им. Датновѣ, 517.

— и **Геглойни**, поле-им. въ Вешвян. в., «дорога великая идетъ зъ Датнова черезъ Кгелойни до Билевичовъ», II, 254.

**Гелонупи**, сѣножать въ им. Лабуновѣ, Корклян. в., XXXIII, 148, 155.

**Гельваны**, им. въ Вилен. воевод. и повѣтѣ, XXIX, 20.

— им. въ Вилькомир. пов., IX, 140; X, Гельвины, 59.

**Гельвети**, нива съ зарослью (2 м. 5 пр.) въ селѣ Шунолавагахъ, Видуклев. в., XXVIII, 112.

**Гельвидышки**, им. въ Крож. в., XIX, 204, Гольвидышки, 208.

**Гельгудишки**, урочище въ им. Гонипровѣ, Крож. в., XXVIII, 46.

**Гельгудовщизна**, урочище въ им. Гонипровѣ, Крож. в., за рѣч. Сартею, XXXVI, 162.

**Гельданы**, село въ Вешвян. в., XV, 243.

**Гельды**, господар. село въ Потумшев. в., возлѣ им. Жейдовянь, VIII, 17; XVIII, 305.

- Гельжитовщина**, земля въ Лавкаляхъ, имѣнія Медниковъ, Медыян. в., XXXIII, 81, 85; XXXIX, 199.
- Гельминошки**, дырванъ (13 прут.) въ полѣ Подубицѣ, Росен. в., XXXIX, 376.
- Гемантишки**, нива въ Ноюр. в., возлѣ р. Лаксты, XXIX, 132.
- Гембагола**, село въ Упит. пов., XV, 299.
- Гемберишки**, сѣнокать (на 8 воз. сѣна) въ им. Гейшахъ, «на луцѣ реки Ишлины», въ Росен. в., XIV, 277.
- Генева**, «ручай» въ Велен. в., въ Роцен. полѣ, возлѣ нивы Станишки, XXXVII, 16.
- Генжи**, село въ Ноюр. в., VII, 243.
- Генишка**, пустошница имѣнія Повонденъ, въ Повонден. в., XXXII, 102.
- Гепайте**, село въ им. Верянахъ, Крож. в., XV, 15, 20, 22.
- Гепотеи**, имѣние, XII, 163.
- Гепушрасъ**, сѣнокать въ землѣ Сташковщизнѣ, въ Гольнен. полѣ, Ясвен. в., IV, 171.
- Гераги**, нива (на 2 боч. с. ж.) въ им. Невордянахъ, Повонден. в., XVII, 467.
- Гервайнишки**, болото въ урочищѣ Полейнишкахъ, Велен. в., XXV, 350; XXXVIII, сѣнокатныя урочища въ Велен. в., въ Лявдѣ, въ полѣ Мокримовичахъ, возлѣ ручья и болота того же названія, 104; XI, земля въ полѣ Шойняхъ, 7.
- Гервапевны**, сѣнокать въ Моствилахъ, Росен. в., подъ гаемъ Шильвами, XXXIII, 28.
- Гервасъ пявнисъ**, сѣнокать въ им. Бортькишкахъ, Видуклев. в., XIV, 62.
- Гервинишки**, земля въ Ядовговичахъ, въ Гойжов. полѣ, Вилькійск. в., XXXII, 53.
- Гервлонкисъ пева**, земля въ урочищѣ Мажримшкахъ, Повонден. в., XXXVII, 111.
- Гервнесъ**, сѣнокать въ Видуклев. в., XVII, 385; XXXIII, Гервесъ Пявня. въ им. Подгаѣ, 48; XXXIX, Гервинесъ въ им. Неморшанахъ, 137, 388.
- Гервойнисъ**, рѣчка, чр. грунты села Сунговдѣ, въ Вешвян. в., XXV, 272; XXXIII, въ Тельшев. в., возлѣ им. Межбутишки-Герули, 95; XXXIX, Гервойниа, рѣка, за нею грунты Гаврудты и Бобруйты, въ Тельшев. в., 238.
- Гервянисъ**, сѣнокать имѣнія Лейткоповъ, въ Видуклев. в., XXXI, 102.
- Гервя**, рѣчка въ Бержан. в.; чр. им. Бизди, III, 102; VII, въ Вешвян. в., 295, 297; VIII, чр. грунты Ишлавжи, въ Ноюр. в., 433.
- Гервяны**, село въ Пунской в., XIV, 126.
- Гервяпявни**, сѣнокать (на 8 воз. сѣна), принадлежащая къ дворцу Вягенскому, IX, 136; XXIX, Гервяпявнисъ, пустошница въ полѣ Вигнахъ, Росен. в., 113.
- Гергальве**, село въ Бержан. в., XXII, 106; XXV, Кергальве 269, господарское село Бержан. тивунства, возлѣ отчизны Мажишекъ, 291, 292.
- Гергяданы**, имѣние, I, 371.
- Гергядела**, рѣка въ Бержан. в.; чр. им. Гергядели, I, 368; IV, Гергядуть или Гергядель, чр. землю Репиши, 123; XXIII, Гергядупъ, чр. им. Гергядели, 79.
- Гергядели**, им. въ Бержан. в., надъ р. Гергяделою, I, 368; II, Гергядели, 247; IV, Гергядели, надъ р. Гергядутемъ или Гергяделемъ 123, 124, 125; VI, Гергядели, 78; VIII, Гергядели, 307; XI, Гергядели 103, 173; XVII, 7, 14, 484, 489, фольварокъ, 515; XVIII, 34; XXIII, 79; XXVIII, дворець, 96; XXXV, 1.
- Гергядупъ**, рѣка. См. *Гергядела*.
- Гергивины**, Гервины, урочище въ им. Неморшанахъ, Видуклев. в., VII, 378.
- Гергишки**, Гернишки, земля урочищемъ въ им. Погахъ, Корклян. в., XVI, 14, 17.
- Герглишки**, земля въ им. Кольнуяхъ, Росен. в., XXXIX, 501, 504.
- Герделисъ**, ручей въ полѣ Бемайняхъ, Велен. в., XXXVII, 441.
- Гердель**, им. въ Велен. в., XIV, 98.
- Гердены**, им. въ Крож. в., надъ р. Дубсою, XXIV, 69.
- Гердинскій дворець**, принадлежащій къ им. Кусамъ, V, 93.
- Гердовяны**, господар. село въ Горждовской в., XXIX, 50.
- Гердутишка**, отчизна въ полѣ и округѣ Гердудойтахъ, Коршов. в., XXXIX, 172.

- им. въ полѣ Вонькахъ, Повонден. в., XXVI, 242.
- Гердуйти**, им. въ Коршов. в., IX, 164; XIII, надъ р. Юрою, 10, 11; XXII, 56; XXX, 202; XXXII, 143; XXXVII, поле 246, 250, 505; XXXIX, поле и округъ 171, 172, Гердуйтлапки, 244.
- Гердуша**, нива (2 м. 7 пр., сѣножать 1 м.), Гердушисъ, нива (13 м. 13 пр.) Гердушиска, сѣножать съ зарослью (1 м. 16 пр.), въ селѣ Шунолавахъ, Видуклев. в.. XXVIII, 112.
- Гердчагола**, имѣніе. См. *Гердягола*.
- Герды**, им. въ Подубисѣ, Крож. в., XXXIX, 120.
- село (13 ув.) въ Тельшев. в.. XXII, 82.
- Гердыны**, им. въ Поюр. в., I, 398.
- Гердягола**, имѣніе въ Бержанской в., надъ р. Ромачею, I, 207, Гердяголы 214, 381; II, 206, 207, надъ р. Ромачею 225, 229; III, въ Крож. в., близъ оз. Лукая, 98; IV, 1, Гердягола 66, надъ рѣчкою Мергупею 87, 148; V, 36, околица, 51; VI, 110, 113; VII, 118, 173, Гердчагола, 285; VIII, Гердягола, поле, 229, Гердчагола, чр. него рр. Думблунъ и Медынунъ 282, Герджига 366, Гердяголы, 454; IX, Гердчагола 79, 83, 121, Герджагола, 312; X, Гердчаголы 56, Гердчаголы, 67; XII, «две дороги, изъ которыхъ одна идетъ зъ места Шовкянъ до Шидлова, а другая зъ Гердяголы до Куртовянъ, черезъ речку Шану», 14, 19; XIII, 1; XIV, Гердчагольскій дворець 67, 237; XV, 69, Гердягола, 364; XVII, 15, 17, 18, 158, Гердчагола 264, 274, 275, 300, 368, 371, Гердягола 382, Гердчагола, надъ р. Ромачею, 578, 580, 736; XVIII, Гердягольскій дворець, принадлежащій къ Кельмамъ, 119, 120, 128, 323, 325; XIX, Герджагола, поле, 109, Гердчагола 113, Гердягола 206, 213; XX, Гердчагола 37, поле, въ немъ рѣчка Думблуня 106, «гостинець идетъ зъ Гердяголы до местечка Кельменского» 106, 107; XXI, Гердягола, надъ оз. Кудомъ, 50, 122, Гердягольское поле 199, 214; XXII, Гердягола 151, 153, Гердчагола, поле, 167, 170, 212; XXIII, 66, Гердчагола, 195; XXV, 376; XXVI, Гердчагола 145, 178, Гердчагольске поле 188, 201; XXIX, Гердчагола, 288; XXX, Гердягола, близъ Гончи, 69, въ немъ рѣчка Гонца 69, Гердягола 132, надъ рѣч. Ромачею, 143; XXXI, 128; XXXII, надъ р. Мергупею 214, 215; XXXV, Гердягола, 78; XXXVI, Гердчагола, 136; XXXVII, 313; XXXVIII, Гердяголы (4 увол.), селко, 8, Гердчагола 174, 179, 276; XXXIX, Гердчагола 194, надъ рѣч. Ромачею 257, Гердягола, 337; XL, 37.
- Гердягольская волость** въ землѣ Жомойтской, XXIII, 346.
- Гернады**, село въ Видуклев. в., граничащее съ сѣножатью Дидесесъ, XXXVIII, 184.
- Геркишки**, «дворецъ, до именья Ойраголы належачій», V, 93.
- Герклишко**, селце, II, 193.
- Герковскій дворець и фольварокъ** въ Ойрагольск. в., близъ мѣстеч. Ойрагольскаго, надъ р. Таврунемъ, V, 101.
- Герконтишка**, пустошизна въ им. Виргойняхъ, Видуклев. в., I, 122.
- Герли**, грунты въ Тельшев. в., по обѣимъ сторонамъ рѣчки Тавсалуни, XXIV, 5.
- Гермонайце и Гермонайте Шатрамыны**, село (22 увол.) въ Довьшовскомъ войтовствѣ, им. Винтилишекъ, XXXVI, 151, 152.
- Гернойти**, им. въ Поюр. в., XXXVIII, 284.
- Герпавнисъ**, сѣножать (на 30 воз. сѣна), надъ «самимъ гостинцемъ, который идетъ зъ Ойраголы до Росейнъ», XXIII, 104.
- Гертинясъ**, сѣножать въ Ляковскомъ Полукнѣ, Росен. в., XXVIII, 84.
- Геруля**, рѣчка, чр. им. Герули—въ Твер. в., XIV, 110.
- Герулисъ**, рѣзь земли, въ им. Пеловахъ, Твер. в., XXVI, 299.
- Герули**, им. въ Твер. в., XXXII, 73.
- Герулы**, им. въ Тельшев. в., II, 105; IV, Герули, 139; VII, Герули, 185; VIII, Герули, надъ р. Товсолою 122, фоль-



- варокъ, 131; XI, 121; XIV, 110; XV, 614; XVIII, 108, 202; XX, Герули, 33; XXIII, 177; XXV, 24, «гостинець идетъ зъ Кгеруль до Лукникъ», 272; XXXI, возлѣ рѣч. Юды, 187; XXXII, 70, 213; XXXIII, Можбутишка или Герули, между рр. Мاستупею и Гервойнемъ 95, 163; XXXVII, Геруле, 313; XXXIX, въ Думитрахъ, возлѣ р. Юры и королев. села Гинтавте, 238; XL, въ Думитрахъ, 46.
- Герульское поле**, въ Тельшев. в., надъ рѣч. Тавсалушею, XXV, 24.
- Герупи**, им. въ Думитрахъ, надъ рѣч. Гедвойнею, въ Тельшев. в., VIII, 216.
- Герупись и Гирупись**, рѣчка въ Коршов. в., III, 25.
- Герчагола**, село въ им. Гравжахъ, Крож. в., XV, 15, 20, 22; XIX, Герчагольскій дворець, 90; XXXVII, поле, 502.
- Гесмильгисъ**, рѣчка. См. *Есмильгисъ*.
- Гесминайти**, имѣніе въ Твер. в., XXXVIII, 90, Гясенайти, «по обе стороны р. Ойтры», 91.
- Гетеклависъ или Мажутишки**, застѣнокъ имѣнія Пильсудъ, въ Коршов. вол., XXXVII, 180.
- Гетишки**, сѣнокать (на 20 воз. сѣна) въ Вилькійск. округѣ, въ им. Гойжовѣ, «по гору, называемую Турью, по Злодейскую Стежку и по дорогу Ковенскую», XXI, 101.
- Гетовтышки**, им. въ Биржеян. в., XVIII, 169; XXXI, принадлежащее къ Крожской каплицѣ Крож. же костела св. Михаила, 89.
- Гетьшишка**, земля въ селѣ Тарутяхъ, Крож. в., «по обеюмъ сторонамъ реки Дубисы», XXI, 133.
- Гечишки**, им. въ Биржан. в., XXVI, 253.
- им. въ Потумшев. в., VIII, 409, 410; XXXI, 182, 183.
- лѣсной грунтъ (16 м. 5 пр.), въ им. Лабуновѣ, Корклин. в., XXI, 216.
- им. въ Ужвент. в., VIII, 54, 55; XVIII, 10; XXII, 63; XXX, Гетшишки, возлѣ м-ка Ужвентъ, 200.
- Гечяны**, село (3 ув.) Воточкой державы, въ Видуклев. в., XV, 71.
- Гешерупя**, рѣч. въ Жоран. в., близъ земель Пиктурнишекъ и Крутишекъ, XXXIX, 217.
- Геяны**, дворець въ Ойрагольск. в., въ им. Угянахъ. См. *Кеяны*.
- Гигишки**, поле надъ оз. Сулингомъ, въ Ковен. пов., VIII, 387.
- Гигойти**, боярское село въ полѣ Гольшапахъ, Ойрагольск. в., XV, 485.
- Гидминайте**, село въ Коршов. в., XVI, 116.
- Гидселишки**, рѣзь земли, урочищемъ въ им. Жосинахъ, Поюр. в., подлѣ р. Скурбина и села Жосинъ, X, 20.
- Гижисъ**, озеро въ им. Ляляхъ, Видуклев. в., XXX, 29.
- Гижишки**, дворець въ Крож. в., близъ города Крожъ, въ им. Покрожонтахъ, надъ р. Крожонтою, III, 57.
- Гижишка**, пустоцвизна въ им. Войговѣ, Ужвент. в., XVIII, 49; XXIX, Гижишка-Сиргишка, нива, 224.
- Гильванишки**, грунтъ надъ р. Акменою, въ Коршов. в., VI, 200.
- Гильвикишня**, пустая вельдомская земля въ им. Жойгиняхъ, Бержан. в., II, 240.
- Гильвило опидемисъ**, лѣсъ съ сѣнокатью (16 м.) въ селѣ Шунолавахъ, Видуклев. в., XXVIII, 112.
- Гильвичи**, им. въ Бержан. в., I, 37, 40, 61; III, 50, 54; VI, 46, 111; VII, Гильвичи и Гельвичи 12, 100; VIII, 149, 319; X, 13; XI, 100; XII, село (10 ув.) им. Куртовянъ 8, 87; XIV, 10, 11, дворець 35, 80; XV, 81, 363; XVI, Гельвичи 18, 44, 45, 46, 48, 49, Гильвичловки, 204; XVII, 1, 24, 176, въ им. Гевляхъ, «гостинець великій идетъ мимо дворъ старый Гильвицкій до Немокштъ» 207, 257, «гостинець великій идетъ мимо двора старого Гильвицкого до Немокштъ» 333, 334; XVIII, 7, 55, 73, 118; XIX, дворець, принадлежащій къ им. Шовкянамъ 89, 106, 112, 114, 116; XXI, 51, 160; XXV, въ Гильвицк. полѣ 17, Гильвицкое поле, надъ рѣч. Чавшою, 398; XXVII, Гильвицкое поле, 393; XXX, Гильвити 190, 191; XXXII, 27, фольварокъ 28, 38; XXXIII, 110, 136;

- XXXVI, Гильвицкое поле, надъ рр. Вентою и Векою, 33; XXXVII, Гильвицкое поле 161, 166, 167, 222, 414; XXXVIII, 358; XXXIX, Гильвичи-Банцайскій дворець, въ милѣ отъ Куртовань, 225.
- им. въ Видуклев. в., III, 135; XXIII, урочищемъ въ Гевиляхъ 329, 341, 342.
- Гильтине пива**, урочище въ им. Бержахъ, Повонден. в., XXVIII, 44.
- Гимбагола**, село въ Унит. повѣтѣ, XIV, 14; XVIII, село (32 ув.) Унит. державы, въ Гимбагольскомъ войтовствѣ, 352, 357; XXX, въ Унитской державѣ, 17; XXXII, Гимбаголе, 151.
- Гимбагольское войтовство** въ Унит. державѣ, XVIII, 352.
- Гинбутишки**, им. въ Квашахъ, Крож. в., XXXI, 258; XXXIV, 76.
- Гинбуты**, им. въ Коршов. в., IV, 169; VII, близъ р. Окмяны, 282; XVII, 342; XXXV, въ Поакменѣ, 68; XXXVI, Гинбутишки, близъ р. Окмены, 47, 468; XXXIX, 60.
- Гинвайнишка**, пустошизна, урочищемъ въ им. Гоннировѣ, Крож. в., X, 30.
- Гинвидзе**, нива въ полѣ Випайтѣ, Тельшев. в., XXXIX, 282.
- Гинвилишки**, земля въ им. Бурияхъ, Крож. в., XIII, 83; XXVI, 218; XXVII, Гиндвиллишки, возлѣ рѣч. Гумижки и близъ р. Крожонты, между грунтами им. Подубискаго, въ полѣ Вимзяхъ, въ Мастоитяхъ, 85; XXXIII, 33, 36.
- Гинвалишка**, нива въ полѣ Компахъ, Вилькійск. в., XXXIV, 12.
- Гинвилойте**, господарское село, возлѣ им. Шилоголь и р. Шушвы, въ Ясвон. в., XIX, 147.
- Гинейки**, село въ Крож. в., XXVII, 54.
- Гинейкишка**, сѣнокать въ Крож. в., VII, 342, 343.
- Гинейтишки**, им. въ Вилен. пов., XXXII, 231.
- Гинишки**, сѣнокать въ Крож. в., надъ р. Крожонтою, возлѣ сѣнокатей Кесіи и Рачкишекъ, XXVII, 120.
- Гинтаны**, село, XI, 194.
- Гинтене**, село, въ в. Больш. Дырв., XXVI, 30.
- Гинтилайте**, им. въ Гунтынѣ, Грустен. в., VI, 23; XIV, Гинтилойти, 96; XV, Гунтилойти 120, Гинтилойте, надъ рѣч. Гинтиною, 123, Гинтилишки, 167.
- Гинтилиская волость** въ землѣ Жомойтской, X, 97; XV, 487; XXIV, Гинтилишская королевская, возлѣ села Карвань, лежащаго въ Плотельской державѣ, 84; XXVII, Гинтилишская 95, 96, 366; XXX, 126; XXXI, 191, 192.
- Гинтилишки**, им. въ Гинтилиской в., VIII, 283, 301, Гинтелишки, 305; XVIII, 4, 6; XX, 211; XXI, въ немъ село (40 ув.) Грушлавки, 7; XXIV, 18; XXX, 66, 67, 70; XXXIV, 172, (инвентарь его) 173; XXXVI, 151, 152, 154, 155, 157; XXXVII, 417; XXXIX, 78.
- королев. дворъ, близъ мѣстечка Плотель, XXXIII, 46.
- Гинтина**, рѣчка въ Грустен. в., чр. им. Гинтилойте, XV, 123; XVII, Гунтыня, въ Тельшев. в., чр. поле Гинтылайти, 337; XXXIX, Гунтинь, чр. отчизну Гинтилайте, 91.
- Гинтине**, нива въ Ягучан. полѣ, въ им. Саковичахъ, Ойрагольск. в., XXXIII, 199.
- Гинтинесь**, нива урочищемъ въ полѣ Компахъ, Вилькійск. в., VIII, 193.
- Гинтиня**, сѣнокать (на 2 воза сѣна) въ полѣ Рошахъ, Велен. в., надъ рѣч. Явгилю, XXXIX, 414.
- Гинтовскишки**, им. въ Видуклев. в., XXVIII, 57.
- Гинтовте**, село въ Тельшев. в., XXXI, 187; XXXIII, господар. село, возлѣ земли Думитровъ въ Геруляхъ, 163; XXXIX, Гинтавте, 238.
- Гинтовтишки-Якубишки**, им. въ Поковтахъ, Росен. в., VIII, 162, 433; XIII, 60; XIV, 18.
- Гинтовтишки**, им. въ Лавжахъ, XIV, 4.
- урочище въ Тондагольск. в., XII, 200.
- Гинтовтишка**, земля въ им. Рубежойтахъ, Вешван. в., XVIII, 335; XXXIX, Гинтовтишки, отчизна, 32.
- Гинтовщизна**, земля въ им. Довстарахъ, Бержан. в., XXXIV, 157.

**Гинторъ**, рѣчка, въ Росен. в., I, 85; II, чр. землю Буйши, 57; VI, чр. им. Ловжи, 105; IX, Гинтора, чр. им. Росейны, близъ рѣч. Пробовды, 202; XXI, Гинтора, надъ нею прудъ великій съ млыномъ, 41; XXXIV, возлѣ земли Комнишской или Бальчальны, въ им. Поклоняхъ, 130; XXXVI, въ Росен. округѣ, 212; XXXVII, чр. Погинторе, 219.

— ставъ съ млыномъ (прудъ съ мельницею) на немъ, въ селѣ Жвирздахъ, имѣнїи Вилевичъ, Росен. в., XXI, 190, 191.

**Гинтилайте**, поле-им. въ Тельшев. в., надъ р. Гонтною, на границѣ селъ Баламуте и Гунайте, XVШ, 337; XX, Гинтилойтскій обрубъ въ Клуштыкахъ, 156, 169; XXIII, Гинтилойте, возлѣ р. Гунтыны, 169; XXXIV, Гинтилайте, 39; XXXIX, отчизна надъ рѣч. Гинтиномъ, 91.

**Гинтяны**, им. въ Грустен. в., XV, 250.

**Гинупъ**, рѣчка въ Велен. в., возлѣ им. Вольмонтовичъ, XVII, 105, возлѣ нивы Моли въ полѣ Беймойняхъ, 243; XXVII, Гинуписъ, ручей, «почавши отъ Кгирделя впадаетъ въ реку Ляду», 158; XXX, 77.

**Гинуте**, село въ им. Верпинахъ, Крож. в., XV, 15, 20, 22; XVI, въ Пошовшѣ, 68; XXIV, въ Пошувшѣ, 101.

**Гиншойти**, урочище въ им. Подубисяхъ, Крож. в., XXXI, 260.

**Гиньвайнишка**, пустошизна въ им. Гонипровѣ, Крож. в., X, 1.

**Гинява**, рѣка въ Ойрагольск. в., чр. Корвины—лѣсъ, дуброву и заросли, въ Гялов. полѣ, V, 101; XII, рѣчка, чр. село Прополы, 59; XVI, близъ села Бовковъ, 62; XVII, 646; XXVI, чр. ниву Антвикриписъ, въ им. Лещахъ, 310.

**Гинятишки**, сѣножать въ им. Яновдовѣ, Коршов. в., XVI, 114.

— им. въ Медыян. в., надъ рѣч. Ловкою, XVII, 289.

— вельдомская земля въ им. Готовтяхъ, Повонден. в., III, 149.

— сѣножать возлѣ сѣножати Мейранъ, въ им. Покопурняхъ, Росен. в., XVII, 80; XIX, Гинятишка, пустошизна въ полѣ Гирдвойновичахъ, принадлежащая къ им. Вилевичамъ, 100, нива (на 1 боч. с. ж.) въ им. Руковичахъ, возлѣ нивы Дашкишки, 205.

**Гинятишка**, земля въ Шовдов. в., XX, 196.

**Гинятовичи**, им. въ Тельшев. в., возлѣ р. Луши, XXIII, 173.

**Гиняты** или **Гинятишки**, им. въ Тельшев. в., XXIX, 16; XXXVII, надъ рѣч. Скутулою, 156.

**Гирайте**, лѣсокъ-урочище, принадлежащій къ Томашевскому двору, Велен. округа, V, 59.

— мытникъ въ Гойжов. полѣ, Вилькйск. в., XVII, 109.

**Гираловки** или **Гиры Заутойти**, грунты въ полѣ Шовкотахъ, Тондагольск. в., VIII, 20.

**Гирбейкишка**, сѣножать возлѣ р. Нѣмона и рѣч. Жеждры, XXIX, 137.

**Гирваны** и **Гирвайны**, господарское село въ Поюр. в., VII, 168; X, Гирвайни, 104; XVII, «гостинець великій и деть зъ Кгирвайны и зъ Кгудльбевъ» 336, 337; XXIV, 51, 52; XXX, возлѣ им. Ловкова, въ Шовдов. в., 91; XXXV, поле, 138.

**Гирдвойни**, им. въ Вешви. в., VII, 310; XVII, 728; XVIII, 208; XIX, 160; XXVII, возлѣ озера Пликигъ, 169.

— **Гирдвойновичи**, поле-им. въ Росен. в., VIII, 229, 262; IX, 185, 279; XVII, 106, 112, им., надъ р. Шольтовою 208, 282, поле 520, 525, 611, 712, 747; XIX, поле 100, 160, 162, «дорога гостинець и деть отъ дома Гирдвойновичовъ до места Росеньского», 205; XX, Гирдвойны въ полѣ Гирдвойновичахъ, 196; XXI, 72, 117, 206; XXIII, 120; XXV, 98; XXVI, им., 75; XXXVII, поле 236, 241, 252; XXXVIII, 153, округъ 186, 190; XXXIX, 233, 234, 474, поле, 485.

**Гирде**, застѣнокъ (2 увол. 6 мор.) села Шарковъ, въ Грустен. в., XXXVII, 57.

**Гирдель** или **Гирдиль**, «ручай» въ Велен. в., IX, 171; XXXVIII, Гирделя, рѣч-

- ка, чр. поле Петрашуны-Бемайны, 182.
- Гирдени**, село (40 ув.) Грустенскаго имѣнія, въ Грустен. в., XVII, 149.
- Гирдени**, село въ землѣ Жомойт., VIII, 269.
- Гирдишки**, им. См. *Кирдишки*.
- Гирдокальна**, протеребокъ въ им. Повондѣняхъ, Повонден. в., III, 44.
- Гирдупъ**, грунтъ въ им. Сенькишкахъ, Велен. в., XXXVI, 36.
- Гирдутишке**, урочище въ Велен. в., I, 120.
- Гирдутойти**, им. въ Коршов. в., XXIII, 159.
- Гирдыли**, нива въ Гойжов. Романчиковскомъ полѣ, Вилькійск. в., XVII, 81.
- Гирдягола**, имѣніе. См. *Гердягола*.
- Гирельелки**, заросль Деканскаго им. Инцишекъ, въ Товдягольск. в., XXIX, 120.
- Гиржидойте**, село въ им. Видукляхъ, Видуклев. в., XXVI, 240; XXX, 59, 60, 64; XXXVII, Гиржидайте, 80.
- Гиркайте**, село въ Подубискомъ имѣніи, XXVI, 290.
- Гиркантишки**, земля въ им. Онтыникахъ, Коршов. в., XIV, 267.
- Гиркндисъ паликнисъ**, нива въ Жоран. в., возлѣ Гайдзи Кальна, XIX, 120.
- Гирковты**, село въ им. Дырвяхъ, в. Меньш. Дырванъ, возлѣ имѣнія Побольванъ, XXX, 45.
- Гиркольне**, им. въ Росен. в., XV, 387.
- Гирконтѣ**, им. въ Бержан. в., XXIX, 331.
- Гирконтиски** или **Гирконты**, им. въ Плотельск. в., IV, 98.
- Гирмонты**, им. въ Бержан. в., XVII, 281.
- Гирнапусесъ**, двѣ нивы (на  $\frac{3}{4}$  боч. с. ж.) въ Лявден. полѣ, Велен. в., возлѣ рѣч. Шлопуя, XXXIX, 375.
- Гирники**, село (5 ув.) им. Куртованъ, принадлежащее къ им. Гильвичамъ, въ Бержан. в., XXV, 398.
- Гирнишки** или **Гирникишки**, вельдомская пустошская земля въ Бержан. в., въ им. Окмянахъ, надъ рѣчками Кумульшою и Рингуемъ, II, 149.
- Гирнъ ежерясъ**, сѣножать (на 9 воз. сѣна), въ Поштов. полѣ, Вилькійск. в., «на луце р. Немна», XXIX, 9.
- Гиротекисъ**, ручей въ селѣ Волуйтахъ, Велен. в., XXV, 192.
- Гиртовтишки**, дворець въ Видуклев. в., близъ мѣстечка Ляль, IV, 114.
- Гиртоголя**, им. Жомойтскаго епископства, XVII, 557.
- Гиртокольны**, им. въ землѣ Жомойтской, Жомойтскаго епископства, II, 200, 296; XI, въ Росен. в., 141; XV, 261, 385; XXIII, Гиртокольны, 256; XXX, «дорога идетъ отъ Некрашевичовъ до двора Киртокольскаго», 74.
- Гирупъ**, рѣчка въ в. Больш. Дырванъ, черезъ зарощенный лѣсъ, лежацій урочищемъ въ им. Евюняхъ, XI, 83.
- Гирупя**, рѣчка въ Коршов. в., чр. двѣ нивы Битовлавки и Дукорулавки, въ им. Биржу Лавкахъ, V, 58.
- Гиру улисъ**, нива въ Коршов. в., III, 25; V, 58.
- Гиры**, земляца въ Гондын. в., надъ р. Бебрунгою, XXXVIII, 362.
- Гирю кальнасъ**, высокая гора въ Коршов. в., III, 25; V, 58.
- Гирю пива**, сѣножать въ им. Шорнелихъ, Вешван. в., XXXIV, 73.
- Гирятайце**, село въ им. Шавлянахъ, XV, 20, 22.
- Гиста**, рѣчка въ Велен. в., XI, 221; XXV, въ им. Понѣмонѣ, близъ м-ка Веленскаго, 18, на границѣ двухъ имѣній Велонъ и Равданъ, 27.
- Гиштишки**, нива въ Росен. в., XXV, 231.
- Глабе**, нива въ им. Погахъ, Корклян. в., XXV, 178.
- Глабишки**, грунтъ въ им. Окмянахъ, на горѣ великой, называемый Пакаршъ Кальнисъ, XXVIII, 85.
- земля, прикупи къ им. Довстарамъ, въ Бержан. в., XXXIX, 210.
- Глабишка пелька**, нива въ им. Погахъ, Корклян. в., XXVII, 17.
- Главдишка**, сѣножать, принадлежащая къ им. Ушкальнямъ, въ Гонипровѣ, Крож. в., II, 40; VII, Глявдышки, 57; XI, 143; XXXVI, 68.
- Глиндики**, фольварокъ въ им. Верпянахъ, Крож. в., XV, 15, 20, 22; XVI, въ Довбуляхъ, 68; XXIV, грунтъ (служба людей) въ селѣ Довбуляхъ, 101.
- Глиненишки**, им. въ Росен. в., при р. Ишлинѣ, V, 114; VI, 230; XV, Плов-

- гине Глинекишки, надъ р. Олею, 75; XXXVI, Глисковщина, 139.
- Глоснупи**, сѣножать (на 30 воз. сѣна) въ Видуклев. в., XXXVIII, 122.
- Глочюни**, село (20 осѣлыхъ и 11 $\frac{1}{2}$  лѣсн. ув., съ двумя застѣнками), въ Околодворномъ войтовствѣ, Ясвон. державы, XXVI, 13.
- Глубокій**, ручей въ им. Подубисяхъ, Крож. в., «течетъ съ Пометя (поле) и впадывается въ речку Швентупъ», XXI, 155, 158.
- Глудупъ**, рѣка въ Ужвент. в., чр. землю Родойсе, въ Вилахъ, XVIII, 356.
- Глѣбовскій** фольварокъ или земля **Глѣбишки**, въ им. Поштовѣ, Вилькійск. округа или в., XII, 70.
- Гляршская** нива въ им. Пеновѣ, Поюр. в., XXVIII, 25.
- Гнѣздиловичи**, село им. Сольшниковъ. (Им. Сольшники—въ Вилен. пов., «зъ дяниками на Руси Гнездиловскими и Войборицкими, лежащими въ повете Ошменскомъ»), VI, 93; XXIX, 378, 381.
- Гнѣздо новое**, болото въ им. Пулянахъ, Крож. в., XXXI, 136, 138, 141.
- Гобіи**, нива (на 4 боч. с. ж.) въ Роценскомъ полѣ, Велен. в., XXV, 33.
- Гобшишка**, нива (на 2 боч. солян. с. ж.) въ Велен. в., въ Лявдахъ, въ околицѣ Метшунахъ, возлѣ ручья Пообдемиса, XVIII, 125.
- Говге**, село (3 осѣлыхъ ув.), XXVII, 198.  
— сѣножать въ Горденахъ, имѣнія Подубиса, возлѣ р. Дубисы, XXVII, 224.  
— застѣнокъ въ Жоран. в., возлѣ грунтовъ села Букокальнисъ, XXXIX, 5.
- Говгоре**, грунты въ Бержан. в., XXI, 123.
- Говгоришки**, земля въ им. Корклянахъ, Корклян. в., II, 289; XXXIX, 204.
- Говдинойти** (тоже *Гавдикайти*), им. въ Тельшев. в., I, 78, 79.
- Говдиловичи**, им. въ Шавельск. в., XXI, 62.
- Говдошишки**, сѣножать (на 6 $\frac{1}{2}$  воз. сѣна) въ Немокштенскомъ полѣ, Видуклев. в., XXXVII, 86.
- Говдутишки**, королев. село въ Медыган. в., XII, 95; XXXVIII, урочище, возлѣ р. Мни и рѣч. Сатуши, 121; XXXIX, Говдутьшки, надъ р. Минею и рѣч. Сатуею, 6.
- Говдыки**, им. въ Тельшев. в., X, 68.
- Говдышки**, сѣножать въ им. Говкяхъ, Крож. в., II, 66.; VII, Говдыкишки грунты, 343.
- Говдя**, сѣножать въ им. Тришанахъ, Крож. в., XXXVII, 227.
- Говдятишки**, грунтъ въ Крож. в., въ им. Подубисѣ, XXIII, 19.
- Говки**, им. и урочище въ Крож. в., II, 66; VII, принадлежащее къ им. Говипрову, 57.
- Говрели** (тоже *Гаврели*), им. въ Грустен. в., I, 290.  
— им. въ Корклян. в., XXVI, 139; XXXVII, 380, 382.
- Говрилишки**, им. въ Тельшев. в., XXII, 144; XXXIX, 467, 468.
- Говры**, им. См. *Гавры*.
- Говткальни**, село въ Повонден. в., XXXII, 118; XXXIII, возлѣ земли Гудышки, 244.
- Говчи**, им. въ Коршов. в., XI, 66.
- Говша**, р. См. *Гевша*.
- Говшены** (тоже *Гавшини*), грунты въ Потумшев. в., VII, 346; VIII, 17; XIV, Говшаны, 213.
- Говшишки**, грунтъ въ Ушпелькахъ, въ Гуделянахъ, III, 314.
- Гововишки**, село въ им. Понѣмонѣ, XIV, 207.
- Годеле**, грунтъ въ Плотельск. в., X, 52; XXVIII, им., 63; XXXVII, Гаделе, им., 395, Гаделы, 411.
- Годели**, им. въ Повонден. в., VIII, 195.  
— им. въ Плотельск. в., XX, 141, 146.
- Годзпева**, сѣножать въ полѣ Явгиляхъ, Велен. в., XXIII, 63.
- Годловки**, село въ Росен. в., возлѣ Вельпесовъ, XXV, 170.
- Гоелись**, нива урочищемъ въ им. Шовкотахъ, въ Шовкот. округѣ, Тондагольск. в., VIII, 190.
- Гонжугаре**, нива въ Гойжов. полѣ, Вилькійск. в., возлѣ сѣножати Жиньмишкисъ, XVII, 166.
- Гойвете тульбendre**, нива съ зарослью (2 м. 5 пр.) въ селѣ Шунолавахъ, Видуклев. в., XXVIII, 112.
- Гойветесъ**, нивка въ Пернаров. полѣ, Вилькійск. в., XXXVIII, 156.

**Гойвети**, сѣножать въ Росен. в., XVII, 267, Гойвити, 415; XXXIX, Гойвити, 140; въ им. Нумоловахъ, 185, 209.

**Гойдинойти**, земляца урочищемъ въ им. Натянахъ, Крож. в., IX, 323.

**Гойдоки**, поле въ Крож. в., XXXVIII, 216; XXXIX, близъ оз. Сустава, 62.

**Гойдчяпилели**, грунтъ на границѣ села Ловмяновъ, въ Коршов. в., XV, 80.

**Гойдякальна** (тоже *Гайдзя кальнасъ*), гора въ Жоран. в., подлѣ лѣса, называемаго Кавстытина, VI, 261, 289.

**Гойдяны**, село въ Велен. в., XV, 158.  
— село (18 ув.) въ Коршов. в., XIX, 119; XXIII, 324.

**Гойжишки**, нива въ Бержан. в., надъ р. Жорою, въ полѣ и округѣ Жоранахъ, въ Помедѣ, XVI, 28.

**Гойжова, малая Гойжова**, поле-им. въ Вилькѣйск. в. См. *Гойжово*.

**Гойжово**, им. въ Вилькѣйск. в., надъ р. Невяжею и рѣч. Страбомъ, I, 17, «зъ бобровыми гоны» 148, 149, 150, 151, 153, въ Вилькѣйск. округѣ 191, надъ рѣч. Ринговою 224, около р. Лоздоны 226, 227—33, 308—10, 313, 337, 349; II, 2, надъ рѣч. Лошоною и Лоздоною 12, 25, 29, 32, 33, 39, 186, 218, 221, Гойжова, надъ р. Невяжею, 245, 248, 339; III, 23, 38, 95, 214, 312; IV, 46, 60, 65, 81, 218; V, Малая Гойжова 63, 66, 73, 74, 131; VI, 31, 33, 67, 98, дворъ или фольварокъ, надъ р. Лоздоною, 106, Малая Гойжова, близъ р. Невяжи, 155, 283; VII, 2, 88, 90, 106, 113, 131, 280, надъ р. Лоздоною 312, 385, 386; VIII, 65, Малое Гойжово, поле, 88, 91, 156, 194, 212, «дорога идетъ съ Кгойжова до Середника» 222, 228, 258, 268, въ Гойжовскомъ полѣ 312, 324, 328, 329, 330, Мал. Гойжова, поле, 348, 353, 429, 453; IX, Малое Гойжовское поле, надъ р. Невяжею, 104, 146, дворецъ въ Гойжов. полѣ, при р. Лоздунѣ 152, 225, 241, 243, 264; X, Гойжова, чр. него рѣчка Струна 43, 103, «гостинецъ идетъ зъ Кгойжова до Кейдонъ», 107; XI, 59, «Вилькѣйская господар. пуца,

лежащая у Вилькѣйской в., называема Кгойжово», изъ этой пуци идетъ дорога до Ейкшовъ и до им. Гойжова, 69, 185; XII, 28, 242, 256; XIII, 65, 66; XIV, 27, 29, 33, 64, 68, Гойжова, подлѣ рѣч. Лоздены 89, 126, 130, 138, 139, 152, 188, 264; XIV, 25, 50, 75, 139; XV, Гойжова 37, 39, въ Поневѣжѣ 46, 244, 373, надъ рѣч. Лошоною и Лоздоною 476, 499; XVI, 58; XVII, Гойжова 28, 166, 203, 218, 219, 223, 490, Мал. Гойжово 602, 666; XVIII, 64, 70, 77, Великая Гойжова 122, 139, 146, 176, 190, 217, 243, 251, 322, 324, округъ — Малое Гойжово 329, 347, 359, 365, 378, поле Малое Гойжово 392, 393, 398; XIX, 6, «на горе реки Невяжи» 25, 26, 144, 145, 157, 197, 199; XX, 116, 204, 215, 216; XXI, 37, 63, 69, 73, 76, 101, Малое Гойжово, поле, 130; XXII, 6, 126, Гойжова, поле надъ р. Невяжею 141, поле, 147; XXIII, 31, 35, 52, 72, 150, 303; XXIV, 124, 223, 227, 233, 245; XXV, Гойжова 265, 284, Гойжово «або» Радвилотти, 343; XXVI, 92, Мал. Гойжово, 227; XXVII, Гойжова 3, 294, поле, 416; XXVIII, 6, 74, 77, 79, 86, 106; XXIX, 72, надъ р. Лоздоною 162, 163, 367; XXX, 88, поле и округъ, 141; XXXI, 123, Гойжова 165, 189, 209, 264; XXXII, надъ р. Ринговою 2, 53, надъ рѣч. Лошоною и рр. Лоздоною и Дубисою 92, Великая Гойжова 130, 134, 149, 209, 231; XXXIII, 23, 123, 134, 167, 179, 239, 243, 256; XXXIV, 44, 151, 166, Гойжово Великое 175, Гойжова 191, 194, 196; XXXV, 83, 211, 212; XXXVI, Гойжова, поле надъ рѣч. Страбомъ 18, 171; XXXVII, поле 94, 100, Великое Гойжово 102, 145, 205, 291, 292, Великое Гойжово, поле, 326, 352, 413, Гойжова, въ Поневѣжѣ, 420, 426, 443, 512; XXXVIII, 13, 36, 59, 176, 275, 342, 388; XXXIX, Гойжова, фольварокъ надъ рѣч. Струною, 16, 117, 118, въ Гойжов. полѣ 215, 306,

- 362, 415, 419, 420, 423; XL, Малая Гойжова 52, 77, 78.
- Гойжовская волость** въ землѣ Жомойтской, XIV, 130.
- Гойжовскій округъ** въ Вилькійск. в., VIII, 427; XIV, 95.
- повѣтъ, XX, 229.
- Гойжовское поле**, въ Вилькійск. в., надъ р. Неважною, I, 17; II, 59, надъ р. Лоздоною 184, 218, 221, 252, въ Вилькійск. округѣ 274, 281, 311; III, 83; IV, 58, 65; V, 121; VI, 16; VII, 106, 213; VIII, чр. него рѣки Лоздона и Дубиса 212, 268, 309, 324, 329, 330; IX, Малое Гойжовское поле, надъ р. Неважною 104, 225, 243; XI, 165; XII, 118, 171, надъ р. Лоздоною 237, чр. него рѣчка Лосося, 256; XIII, 65, 66, 198; XIV, 27, 64, 68, 89, 130, чр. него р. Крувунда, 265; XVI, 171, 173, 215; XVII, 81, 109, 490, 597, 644, 721, 732; XVIII, 64, 146, 176, 190, 243, 251, 347; XIX, 144, 145, 158, 199; XX, въ немъ рѣч. Наудупъ 116, 132; XXI, 37, 68; XXII, въ немъ ручай Антканишка, 6; XXIII, 176, 247; XXIV, надъ рр. Крувандою и Лоздоною 19, 62, 70, 110; XXV, 68, 103, 223, 227, 233, 245, 284, 343; XXVI, 157; XXVII, 10, 218, 237, 278, 279, 289, 385; XXIX, 152, 286, 318; XXX, 141, 148; XXXI, 123, 264; XXXII, 106, 149; XXXIII, 4, 9, 17, 56, 134, 144, 253; XXXIV, 120, 122; XXXV, 73, 126, 127; XXXVI, надъ р. Лошоною, 121; XXXVII, 100, 288, 301, 311, 480, 517; XXXVIII, 19, 24, 160, 164, 189, 197, 235; XXXIX, 15, 34, 48, 51, 215, 287, 327, 359, 361, 362, 363, 516; XL, 8, 31, 32, 33, 52, 54, 56, 71.
- Гойкони**, им. въ Велен. в., XVII, 27; XXII, Гонкойне и Гункойне, 331.
- Гойлевичи**, им. въ Велен. в., XVII, 49.
- Гойлишки**, сѣножать въ им. Гердяголѣ, въ Бержан. в., VII, 173.
- земля въ Погирядутахъ, Корклян. в., XVII, 163; XXXII, Гойлишка, въ Погирядутѣ, 227.
- земля въ Коршов. в., надъ р. Не-  
вирою, I, 26, надъ р. Миснарою, въ им. Пильсудахъ, 31; VIII, 6, 7.
- грунтъ въ им. Ишлинахъ, Крож. в., XXIV, 127.
- Гойлойте**, нива-пелька въ Довстарахъ, Бержан. в., XXXVIII, 289.
- Гойньпиля**, урочище въ Велен. в., возлѣ лѣса Пушогирисъ, близъ Скемовскаго застѣнка Шошема, XXVIII, 89.
- Гойраны**, село въ Корклян. в., XVIII, 266; XXV, 333; XXVII, 71.
- Гойры**, корчма въ Бержан. в., XV, 281.
- Гойтишки**, грунтъ на границѣ им. Рубежойте, XVIII, въ Вешвян. в., 345.
- Гокевичи**, поле въ Лявдахъ, Велен. в., XIV, 98.
- Голево**, им. въ Ясвон. в., по обѣимъ сторонамъ р. Шушвы, III, 89.
- Голона**, рѣчка въ Вилькійск. в., возлѣ им. Шарова, XV, 483; XXI, Олона, возлѣ того же имѣнія, 149, 152.
- Гольвелевщина**, пустощина въ им. Кортянахъ, VII, 61.
- Гольвете**, Гольвететулъ бендре, нива съ зарослью (2 м. 5 пр.) въ селѣ Шунолавкахъ, Видуклев. в., XXVIII, 112.
- Гольвидишки**, им. въ Бержан. в., I, надъ рѣч. Куртовою, 42; XIV, 237.
- им. въ Крож. в., надъ р. Дубисою, I, 41, 62, 145, 146, им. Гольвидское, 195; II, 68; V, Гольвидишскіе люди 137, 138, 249; VII, 334; VIII, 5, 8; X, 1; XII, 14, 19; XIX, 208; XXVI, 145.
- Гольвилишки**, грунтъ въ им. Угянахъ, Ойрагольск. в., XX, 103.
- Гольгинишки**, им. въ Ошмян. пов., XX, 45.
- Гольконское поле** въ Велен. в., IX, 283.
- Гольконтиски**, земля въ Коршов. в., возлѣ р. Ошвы, XVIII, 315; XXV, въ им. Яновдовѣ, 301; XXXIII, Гольконтиски, 61; XXVI, 135; XXXIX, въ Яновдов. полѣ, близъ р. Ожвы, 58.
- Гольконтровичи**, поле-им. въ Вешвян. в., VIII, 81; XXIX, Гольконты, близъ р. Юдры, 98; XXXII, Гольконтъ, господар-село, возлѣ им. Паюнянъ, 120.
- Гольминишки**, пустощизна въ им. Гердяголѣ, Бержан. в., XVIII, 325.

- Гольмонтишки**, грунтъ въ Корклян. в., XXIII, 276; XXVII, 354; XXXVII, Гольминнишки, 112.
- Гольне**, им. въ Вешвян. в., надъ р. Шушвою, XII, 131, 136; XVIII, 261.
- Гольненская** околица въ им. Гольняхъ, Ясвон. в., XXII, 114; XXV, 228; XXXVI, 179.
- Гольненскій округъ** въ Ясвон. в., XXII, 65, 185; XXXV, 16.
- Гольненское** войтовство въ Ясвон. державѣ, XXVI, 13; XXX, 102, 103; XXXIV, 221.
- поле въ Ясвон. в., IV, 159, 171, 174; VI, надъ р. Шушвою, 79; VIII, 160, 285; IX, 326; XII, 38, 45; XIV, 34; XV, 171; XVII, 503, 505; XVIII, 261, 349; XXI, 13; XXII, 114, 204; XXIII, 243; XXIV, 49, 50; XXV, 6, 357; XXVIII, 76; XXIX, 91, 297; XXXI, 230; XXXII, 107, 164; XXXIV, Гольни, 34; XXXVI, 55, 78, 81; XXXVII, 182, 393, 397, надъ р. Шушвою 465, 467; XXXVIII, Гольни, 217; XXXIX, 90, 111, надъ р. Шушвою и рѣч. Еслоу Дубиню, 126.
- Гольны**, им. въ Ясвон. в., надъ р. Шушвою, I, 11, 174, село 258, 353; II, 13, 187, 242, 243, 294; IV, поле-им. 33, 34, 171, 221; V, Гольни, поле-им., 118; VI, поле, 24; VIII, Гольни въ Гольнен. полѣ 160, 285, 337, 449; IX, Гольни 162, «зъ бобровыми гоны» 162, въ Гольнен. полѣ, 326; XI, Кольни, 22, 26; XII, въ Гольнен. полѣ, 45; XIV, 3, 34, Гольнен. дворець 132, 161; XV, Гольне или Гольни 94, поле, 455; XVII, 115, 120, 242, Гольне 347, 397, 503, 505, 699, 713, 791, 792; XVIII, 16, 45, 94, 282, 289, 303; XIX, 149, 186; XX, поле, 65; XXI, 13; XXII, 65, 113, 114; XXV, 6, поле 130, 214, 228, Гольне 241, 257; XXVII, «дорога великая идетъ зъ Кгольчъ черезъ речку Еслу Дубиню до места Ойрагольскаго», 350; XXVIII, Гольнен. лѣсъ, 75; XXXIX, чр. него рѣчки Есла и Дубина, 54; XXXII, 164, 206, 216; XXXIII, 77, 93, 98, Гольне въ Гольнен. полѣ въ Пошувѣ 131, 157, 188; XXXV, Гольнево, 121; XXXVI, поле 57, 82; XXXVII, 75, 155, Гольне въ Гольнен. полѣ, въ Пошувѣ 182, 365; XXXVIII, въ полѣ Гольняхъ, 288; XXXIX, 69, 90.
- грунты въ Корклян. в., XXXVIII, 132.
- Гольняны**, им., II, 193; VIII, 114.
- Гольса**, нивка (2 м. 20 пр.) въ им. Росейняхъ, Росен. в., надъ р. Гольсою, XXXIII, 138, 141.
- рѣка въ Росен. в., им. Росейняхъ, чр. нивку Гольсу, XXXIII, 138, 141.
- Гольтюны**, поле въ Велен. в., XXXVIII, 175.
- Гольшанское** поле въ Ясвон. в., IX, 198; XXVI, 158.
- Гольшаны**, им въ Подубисѣ и Рошахъ, Ойрагольск. в., I, 331, 332, 333; VI, 24, 179, надъ р. Дубисою, 249; VIII, Гольшены, грунты въ Потумшев. в., 17; XI, 150; XV, въ полѣ Гольшанахъ, граничить съ Гигойте и селами Дидюле и Веврядово, 485; XVII, 502; XVIII, 307; XXIV, 25; XXXIV, въ Гольшан. полѣ, 72; XXXVI, надъ р. Дубисою, 177, 178; XXXIX, 367, 368.
- Голянишки**, грунтъ имѣнія Жемиголь, въ Ойрагольск. в., возлѣ Угянской границы, XXXII, 156—8.
- Гомбока**, село (12 ув.) въ в. Больш. Дырв., XXV, 258.
- Гомерта**, р. и озеро. См. *Гумерта*.
- Гомлелишка**, земля въ им. Пошавшѣ, Крож. в., IX, 206.
- Гомоли**, им., I, 357; XXI, Гомали, село (1½ ув.) въ Повонден. в., возлѣ каплицы Крожскаго костела, 180.
- Гомонта**, рѣчка, въ Трок. пов., XXXI, 94.
- Гондришки**, нива въ им. Пекойтияхъ, Поюр. в., XVII, 336, 337.
- Гондынг**, им. въ Гондынгск. в., надъ р. Бобрунгою, близъ м-ка Плуныгянь, II, 72, Гондинген. люди 78, 79, Гондынгскіе люди, 203; III, 9, 17, 22, 43; V, 29; VI, 87, 88; VII, 303, 305; IX, 24; XIV, 14; XV, 498; XXI, 144; XXV, 114; XXXII, 85, 175; XXXVI, 31; XXXVII, 244; XXXVIII, надъ р. Бебрунгою, 362.



- Гондынская** (имѣніи Гондынги) волость въ землѣ Жомойтской, I, 167; II, 72, 323; III, 17, 21, 158; IV, 48, Гонденская, 113; V, 18, 22, 29; VI, 52, 54, 87, 88, 158, 303; VII, 350, 352; VIII, 27, 34, 279; IX, 24, 99, 211, 219, 259, 327; X, 21, 51; XI, 14, 51, 79, 133, 161, 185, 194; XII, 107, 121, 157, 158, 219, 227, 243; XIII, 108, 135, 194; XIV, 97, 101, 255, 256; XV, 179, 215, 437, 463; XVII, 25, 41, 129, 657, 660; XVIII, 23, 183; XX, 10; XXI, 144, 173; XXIII, 51; XXIV, королевская, возлѣ села Вискуповъ, лежащаго въ Плотельской державѣ, 84; XXXVIII, 205, 220, 294, 295, 362; XXXIX, 10.
- Гондынское** тивунство, VIII, 123.
- Гонипрово**, им. въ Коршов. в., V, 14; XI, въ Гонипров. полѣ, при р. Ажерупись, 130; XIII, 49.
- им. въ Крож. в., надъ р. Крожонтою, I, 7, 89, 107, 110, 146, 195, 235, 238, 278, 281, 282, 283, 286; II, 20, 40, 66, 68, 217, 244, 306; III, 1, 167; IV, въ Крож. пов. 93, прудъ 146, 152, 175; V, 137, 138; VI, Гонипрово Венцлавишки 270, 271, 296; VII, Гонепрово 57, 170, 178, Гонепрово, 275; VIII, 5, 8, 67, 111, 146, 185, 248, 249; IX, 9, урочищемъ въ Носайтяхъ, 10, 16, 184, 285, 292, 326, 328; X, 1, 30, Гонипров. грунты 53, 55; XI, (въ немъ множество урочищъ) 143, 153, 197; XII, 14, 18, 19, 64, 109; XIII, 79, 146; XIV, 15, 232; XV, 1, 64, 65, 85, 116, 142, 466, 467, 469, 477, 482, 484, 491; XVI, 34, 37; XVII, 36, 37, 154, 200, 285, 287, 514, 516; XVIII, 195, 196, 269, 306; XIX, 20, 39, Ганипрово 83, 87, 102, 117, 118, 178, 204, 208; XX, 12, 42, 209, 212, 232, 236; XXI, 132; XXIII, 281, 325; XXIV, 41; XXV, 105, въ Гонипров. полѣ 126, 136; XXVI, 63, 88, 122; XXVII, 247, фольварокъ имѣнія Крожъ 272, 295, 298; XXVIII, 46, 47, 60; XXIX, 142, 165, 182, 377, поле и округъ, 111; XXX, 146; XXXII, 180, 230; XXXIII, 34, 57, 225; XXXIV, 47, 174; XXXV, 93; XXXVI, 45, 68, 69, 116, 162, 165, 204, 211; XXXVII, 132, 170; XXXVIII, 103, 243, 246, 261, 285, 304; XXXIX, 17.
- Гонипровскій дворець**, въ им. Гонипровѣ, надъ р. Купрою, III, 215; V, 34, 157.
- Гонипровское** поле въ Коршов. в., чр. которое р. Ажерупись, XI, 130; XIII, Гонипрово, 24; XV, 208; XIX, 10; XXV, 126, 136; XXXVI, 1.
- Гонкойни** (тоже *Ганкайни*), им. въ Велен. в., III, Гонконскій домъ 123, 226; VIII, 411; XII, Гонконы въ им. Бейсаголъ, 81; XVII, 237, 238; XVIII, 28, поле 110, 111; XXIII, поле, 118; XXVII, поле, 21, Гонкойне и Гункойне, 331; XXXI, 227; XXXIV, поле, 108; XXXVII, поле 104, 106, поле 500, 509; XXXVIII, 225, 237, поле, 250; XXXIX, поле 27, 36; XL, 23.
- Гоноя**, рѣка въ Бержан. в., чр. земли Войговскаго дворца, въ уроч. Пошилянахъ, XV, 184.
- Гонтойти**, им. въ Велен. в., XXXIII, 96; XXXVII, Гонтовтовичи, поле въ Лявдѣ, 196.
- Гонтына**, рѣка въ Тельшев. в., чр. поле Гнятылайти, XVIII, 337.
- Гоную седеймась**, нива (на 4 боч. солян. с. ж.) въ Гойжовскомъ полѣ, Вилькійск. в., XXVII, 279.
- Гонца**, рѣчка, въ Бержан. в., чр. грунтъ Ловкодирвись, въ им. Лойкшахъ, II, 324; XXII, въ Гердягольск. полѣ, 167; XXX, чр. грунтъ Руишайте, въ Гердяголъ 96, въ Гердяголъ, 132; XXXVIII, возлѣ сѣножати Лойкиши 174, 179.
- Гонькишки**, сѣножать въ полѣ Бертошевичяхъ, въ Лявдахъ, Велен. в., надъ р. Лявдою, XXI, 138.
- Гонюли**, им. въ Повонден. в., XXXII, 33.
- Гонюны**, поле въ Велен. в., надъ рѣч. Ормяною, близъ мѣста господар. Веліонскаго, XXI, 223; XXXII, подъ «Веленюю», 182.
- Горайни, Гораны, Горони**, им. въ Корклян. в. См. *Гарайни*.

- Горалавки** (тоже *Гаралавка*), им. въ Поюр. в., XXIX, 260, 261.
- Гораши**, им. въ Видуклев. в., близъ м-ка Немокиштъ, II, 73, надъ р. Полеею, 74.
- Горда**, рѣчка въ Грустен. в., чр. уроч. Бракишки, въ им. Гордахъ, VI, 181; VII, чр. им. Горды 301, рѣчка, тамъ же 303, 304, 305; XXV, чр. им. Сяды, въ Тельшев. в., 375, 381; XXVII, въ Велен. в., чр. поля Вольмонтовичи и Бирштины, 243.
- Гордены**, им. въ Крож. в., недалеко отъ р. Дубисы, I, 277; XVII, 135; XXVII, въ им. Подубисъ 224, 391; XXIX, село Жомойт. староства, на границѣ пустошизы Ровышки, въ им. Подубисъ, 308; XXXIV, 187; XXXIX, село, 136.
- Гордина**, рѣчка въ Вешвян. в., чр. им. Кушлутышки, XX, 145.
- Гордино**, им. въ Шорнеляхъ, Вешвян. в., XVII, 483.
- Гордова и Гордува**, рѣчка въ Велен. в., чр. им. Лявды или Лявденское поле, II, 14, 26; IV, 38; V, 46, чр. отчизну Вольмонтолицъ, въ Лявдѣ, 49; XII, чр. нивы Содибъ Ветесъ и Корклею, лежащія въ Ольмонтовичахъ, въ Лявден. полѣ, 53; XXI, чр. ниву Потершки, въ полѣ Бертошевичахъ, въ Лявдахъ, возлѣ «дороги, которая идетъ зъ Бгринкишокъ до Крокинова», 138; XXV, чр. ниву Поандемисъ, въ полѣ Вольмонтовичахъ, 252.
- Гордово**, им. въ Грустен. в., надъ р. Вардавою, II, 226; IX; Гордовская пуца, 306.
- Гордовский костель св. Яна**, въ им. Гордахъ, Вешвян. в., XXIII, 28.
- Горды**, им. въ Вешвян. в., VII, 301, 303, 304, 306.
- им. въ Грустен. в., надъ р. Гордою, VI, 181, 183; XV, дворъ Жом. бискупа 150, 441; XVI, 34.
- (тоже *Гарды*), им. въ Крож. в., XVI, 68; XVIII, 258; XXIII, 344, 345, 347; XXIV, 101.
- сѣнокать въ им. Сядахъ, Тельшев. в. XXV, 375.
- Гориши**, им. надъ рѣч. Палеєю, въ Видуклев. в., VII, 188; IX, надъ рѣч. Полеею, 272; XII, надъ рѣч. Иновью, 76; XIII, 194; XVII, 379; XXII, Гариши, 86; XXVII, Горейши, грунтъ (2 ув.) имѣнія Коршовскаго, въ Нармонтотяхъ, 412; XXXVII, 55, 79; XXXVIII, поле и округъ, 25.
- Горойни**, им. въ Корклин. в. См. *Гарайни*.
- Горсичины**, село въ Велен. в., надъ рѣч. Лаковшою, V, 47.
- Госерайте**, село въ Грустен. в., XIII, 139.
- Гостейни**, село возлѣ им. Пацайте, въ Тельшев. в., XVIII, 202; XXVII, 122.
- Гостовте**, им. въ Велен. в. См. *Гостовтовичи*.
- Гостовтишки**, отчизна въ им. Лявдѣ, Велен. в., II, 153; XVII, 213; XXXVII, 309.
- Гостовтовичи** (тоже *Гаистовтовичи*), поле-им. въ Велен. в., XVII, 288; XIX, въ Лявдахъ, 80; XXII, Гостовте или Гоштотте, надъ рѣч. Вельпесою, 34; XXIII, 230; XXIX, Гостовты, въ Гостовтовомъ полѣ, 199; XXXI, им., 213; XXXVIII, 212; XXXIX, 24, надъ рр. Лявдою и Кемсрвотою 28, Гостовтовичи 176, 299, Гоштоттовичи, поле и округъ, надъ р. Лявдою и рѣч. Пошунею, 300.
- Гоступи**, им.-поле въ Велен. в., XVII, 487; XXII, Гоступское поле, «обаполь» рѣч. Гоступа, 213; XXVII, 304; XXXIII, 235; XXXVI, 73.
- Гоступъ** (ср. съ *Гайструпъ*), рѣчка въ Велен. в., чр. им. Водокти, въ Лявдахъ, II, 161; IV, Говштупъ, 49; X, 27; XXII, чр. Гоступское поле, 213; XXVIII, ручей, возлѣ грунта Бйткушекъ, въ полѣ Верптыхъ, 56.
- Гостыни**, село, принадлежащее къ им. Верпянямъ и Гравжамъ, XXVII, 115.
- Готовти**, им. въ Повонден. в., III, 149.
- Готовты**, господар. село въ Вешвян. в., XXIX, 38, 39.
- Гоштына**, село въ им. Гравжахъ, Крож. в., IX, 108; XV, 15, 20, 22; XXX, Гоштины, 150.

- Гоштыни**, им. въ Гоштынскомъ полѣ, Крож. в., XVII, поле 97, Гоштыне въ полѣ Будрайтяхъ, 155; XIX, Гоштыне, 122; XXIX, Гоштыны 21, 40; XXXVI, поле и округъ, 100; XXXVII, Гаштины 64, Гоштыне, грунтъ им. Кельмъ, 160; XXXIX, въ полѣ Гоштынахъ, «обаноль» рѣч. Повильбюны, 221.
- Гошуны**, поле въ Велен. в., XI, 17; XVII, въ Лявдѣ, 13; XXX, надъ р. Лявдою 176, 177; XXXVIII, Гошуны, 272; XXXIX, 65.
- Гоявита**, нива (на 1 боч. с. ж.) въ полѣ Ягучанахъ, Ойрагольск. в., XVIII, 154.
- Грабишки**, сѣножать въ Корклян. в., XXXVIII, 442.
- Гравдуши**, пустошица, принадлежащая къ им. Гечискамаъ, II, 214.
- Гравдушишки**, сѣножать въ им. Подубисяхъ, Крож. в., подъ домомъ Подубискимъ, между р. Дубисою и рѣч. Швентупемъ, XXI, 155, 158.
- Гравдушовское** им. въ Подубисѣ, Крож. в., XI, 87.
- Гравна**, нива (на 1 боч. соли. с. ж.), урочищемъ въ Ольмонтовичахъ, въ Лявден. полѣ, Велен. в., подлѣ «ручая» Клампивальки, XII, 53; XVII, Гравже, въ полѣ Петрашунахъ, 202; XXXVIII, Гравже (на  $\frac{1}{2}$  боч. с. ж. вилен. мѣры), въ полѣ Петрашевичахъ, возлѣ р. Лявды, 134.
- Гравжай**, нива (на 2 боч. с. ж.) въ полѣ и округѣ Войдетонахъ, за р. Анчею, XXXVIII, 346.
- нива въ полѣ Дерпутьяхъ, Ойрагольск. в., XXII, 207.
- нива (на  $1\frac{1}{2}$  боч. с. ж.), урочищемъ въ им. Бержахъ, Повонден. в., XIV, 96.
- **Тирули**, третья часть им. Овтиникъ, въ Коршов. в., между рр. Онтею и Пеломъ, «возлѣ лесу Жомойт. бискупства Журнойского», XXXIX, 473.
- Гравжали**, нива (на 1 боч. с. ж.) въ им. Ровляхъ, Видуклев. в., XXII, 352.
- Гравжались**, нива съ зарослью (10 м. 10 пр.) въ селѣ Шунолавакахъ, Видуклев. в., XXVIII, 112.
- Гравжась**, дирванъ въ Ягучанскомъ полѣ, Ойрагольск. в., XV, 237; XXII, Гравжи, нива въ полѣ Дерпутьяхъ, 207; XXV, Гравжа Паперче, нива (на 2 боч. соли. с. ж.) въ им. Жемголъѣ, 342, 361.
- Гравже**, нива въ Видуклев. в., при р. Ушнѣ, подлѣ «дороги, которая идетъ зъ Видукль до Колтенинъ», VI, 116.
- Гравженская** «дорога великая, которая вперла въ стену Явонскую», XVII, 287.
- Гравжесь**, двѣ нивы урочищемъ въ Яковскомъ полѣ, Росен. в., V, 16.
- Гравжи**, мышникъ съ сѣножатью въ полѣ Бержахъ, Велен. в., возлѣ рѣч. Куйколи, XXVII, 196.
- село (5 ув.) въ Вилькійск. в., принадлежащее къ им. Койранову—въ Велен. в., XVII, 547; XVIII, 156; XXII, въ им. Корановѣ, (съ показаніемъ крестьян. повинностей), 132; XXX, имѣнія Коранова, 36; XL, нива въ Гойжов. полѣ, 71.
- нива урочищемъ въ Крож. в., IV, 71; VI, грунтъ, 49; VII, им., 12; X, грунтъ (22 мор.) имѣнія Попянъ, надъ р. Крожонтою, возлѣ моста этой же р. Тытнога, 11; XIV, (на 3 боч. с. ж.), въ им. Войдойтонахъ, 124, 220; XX, (на 3 боч. с. ж.) въ Войдатон. полѣ, возлѣ луки р. Анчи, 226; XXIV, Гравжи 102, 104, 112; XXVI, 287; XXVII, 54, 115, им., 340; XXXVII, надъ р. Вильбяною, 332, 347; XXXVIII, 142.
- Гравжики**, село въ им. Гравжахъ, Крож. в., XXVII, 54; XXXVII, (12 осѣл. ув. съ тремя застѣнками), 334.
- Гравжосе**, нива въ полѣ Роцахъ, им. Липюнахъ, Велен. в., XXXIX, 314.
- Гравжупись**, сѣножать въ им. Даргайте, возлѣ им. Рейстръ, XXV, 140.
- Гравы**, нива (на 2 боч. с. ж.) въ Конопинахъ, Видуклев. в., XX, 50.
- Грайбшанскій фольварокъ**, въ землѣ Жомойт., XL, 15.
- Грамотнишковая** земля въ Вилькійск. в., «подъ горою надъ Немномъ», XXIII, 142.
- Гранишки веи**, сѣножать въ Росен. в., надъ р. Шольтуною, возлѣ грунтовъ Гранишки и Мгойтишки, XXXIX, 99.

- Гребелька** вышняя, урочище въ Велен. округѣ, IV, 59.
- Грейжи**, нива съ сѣножатю (7 мор.) въ им. Круковичахъ, Велен. в., XXXIV, 118, 119.
- Грейне**, урочище въ им. Бержахъ, Повонден. в., XXVIII, 44.
- Грейнишки**, сѣножать съ зарослью (3 м. 6 пр.) въ селѣ Шуволавкахъ, Видуклев. в., XXVIII, 112.
- Грейны**, село въ им. Шавлянахъ, XV, 26.
- Грейня**, нива (на  $\frac{1}{2}$  корца с. ж.) въ Пошольтояѣ, Росен. в., XXV, 359.
- Грепишки**, грунты въ Крож. в., XXVII, 340.
- Грецовщина Левчешна**, им. въ Крож. в., II, 133.
- Грибишки**, обрубъ въ им. Дзюгинянахъ, Тельшев. в., возлѣ господар. селѣ Гайлайте и Больнянѣ и грунты города Тельшѣ, XXXIV, 41.
- Грива**, рѣка въ Бержан. в., чр. им. Ринговане, III, 228, 237; IX, чр. Ринговяны, 61.
- Гривдушонскій лѣсъ** въ им. Подубисѣ, Крож. в., XXXIX, 136.
- Григайте**, село въ Плотельской державѣ, XXVI, 103; XXXIII, Григайте или Ильги (26 ув.), Стирбайтскаго войводства, 46.
- Григалишка**, земля въ Бакшайняхъ, Видуклев. в., XXIII, 204, 206.
- Григелишки**, грунтъ въ им. Бучунахъ, Ойрагольск. в., XVII, 433, 434.
- Григоревщизна**, нива въ им. Пошилахъ, Коршов. в., XVIII, 134.
- Григутишки**, земля въ им. Рейстахъ, Повонден. в., II, 5.
- Гридинусъ**, гай осинового дерева, урочищемъ въ им. Гонипровѣ, Крож. в., XI, 143.
- Грижловки**, им. въ Тельшев. в., I, 245, 279; XIV, Грижи или Грижоловки, им. съ мѣстеч., его грунты надъ рр. Вентою и Вардувою, «которые грунты отъ немалого часу забираетъ немецъ земли Семикгальское Кгернестъ фонць-Сокенъ», 26; XXVI, Грижи, мѣстечко, 139, Грижи, 420; XXIX, Грижуловки, мѣстечко, 188, 190, 192.
- Грижова**, рѣчка въ Видуклев. в., близъ им. Палекъ, VII, 216; XV, чр. им. Погрижово, 69; XXVI, Грижа 289, 300; XXVII, «выходить зъ озера Кгавшти», 152; XXVIII, чр. им. Жоры, 41; XXX, чр. село Погрижово, 9.
- Грижово**, им., XXVIII, 138.
- Грижупель**, сѣножать, II, 78.
- Грижю пельки**, нива въ Повонден. в., XXV, 144, 166.
- Гримздайте**, сѣножать съ зарослью (28 пр.) въ селѣ Шуволавкахъ, Видуклев. в., XXVIII, 112.
- Гринелевщизна**, грунтъ въ Вилькѣйской в., XXXIX, 155.
- Гринишки**, селцо въ Кетянахъ, имѣнія Попущвъ, Вилькѣйск. в., XXIV, 32; XXVII, 104.
- выгонъ подъ воротами двора им. Росейтъ, въ Росен. в., надъ рѣч. Керупею, IX, 260; XVII, зарощонный гай, въ им. Вѣлевичахъ, 655; XXV, двѣ сѣножати (на 8 воз. сѣна) подъ Вишнями, въ лукѣ р. Шольтони, принадлежащія къ им. Моствиламъ, 251; XXIX, гай, принадлежащій къ им. Мостарамъ, 113, четыре нивы (10 мор.), 263; XXX, гай въ им. Моствилахъ 74, нива, надъ р. Шолтуною (на 11 боч. солян. с. ж.), 85; XXXIII, гай 28, нива (на 5 боч. с. ж.) въ полѣ Моствилахъ, между рѣчками Шолтоною и Керупемъ, 241, 271; XXXIX, грунты, надъ р. Шолтуною, до сѣножати Гринишки-Вей и грунты Магойтишекъ, 99, четыре поля-нивы, за р. Шолтоною, 108.
- Гринишка**, земля въ Жмигольскомъ округѣ, Ойрагольск. в., XXXVIII, 217.
- Гринкишки**, им. въ Тондагольск. в., «дорога идетъ зъ Крокинова до Кринкишокъ», V, 136; VII, «дорога гостинецъ идетъ зъ Кринкишокъ до Шавлянахъ», 325; VIII, Гринкишская дорога, 69; X, «дорога идетъ зъ местечка Кринкишского до места господарского Росенского» 106, «дорога идетъ зъ местечка Кринкишокъ до местечка, прозываемаго Шилова», 117; XI, 90, 185, 194, 201; XII, «идеть дорога великая зъ местечка Кринкишского до местечка Крокиновского» 53, 176, 238; XIV,

- 65; XV, «дорога идетъ зъ местечка Кгринкишского до местечка Шидловско-го», 426; XVII, 197, «Шадовскій го-стинецъ, который идетъ зъ Кгринкишокъ местечка» 237, 316, 435; XVIII, 110, 254; XIX, 72; XX, 158; XXI, 138; XXII, 53; XXIII, 223; XXV, 252; XXXIX, «дорога идетъ зъ места Кгрин-киского до места Крокиновского» 26, 358.
- Гринкишскій** костель, XXXIX, 498.
- Гринойти**, отчизна въ Росен. в., «на горе реки Дубиси», XXVII, 73; XXXIX, Гринайти, 284.
- Гринчиюшка**, нива, урочищемъ въ полѣ Товтыгинахъ, Велен. в., подлѣ «ручая» Аквупя, VIII, 180.
- Грицайте**, село въ им. Верпяхъ, Крож. в., XV, 15, 20, 22; XVI, (6 ув. 23 мор.) въ Гордахъ, 68.
- Грицелово**, село (16 ув.) въ им. Шавлянахъ, XV, 15, 20, 22.
- Гричишья**, земля въ селѣ Очкахъ, надъ р. Лакпистою, Видуклев. в., III, 149.
- пустовская земля въ Бебирвахъ, Росен. в., II, 317; VI, земля въ им. Подубисѣ 102, Гричишья Мижайтишья 105, 222; XXV, Гричишки, пусто-вщина, 247.
- Гричишья**, земля въ Велен. в., въ полѣ По-ланахъ, XXXVIII, 158.
- вельдомская земля въ Гейдникахъ, Медыган. в., V, 91.
- Гришуковщина**, боярская земля въ им. Сольшикахъ, Вилен. пов., XXIX, 381.
- Гровжеи**, нива въ полѣ Компахъ, Вилькійск. в., XXVII, 317.
- Гровжели**, грунтъ въ Коршов. в., XX, 224; XXV, 286; XXXVIII, грунтъ п лѣсная пуца, 78.
- Гровжи**, им. въ Биржан. в., XXVI, 292.
- им. въ Крож. в., I, 5, 6, 103; III, 6, 162; VII, 252, 260; VIII, 27, 34; IX, 135; XI, 25; XIV, 83, 85, 87; XV, 13, 15, 18, 20, 21, 22, 26, 482.
- грунтъ въ им. Угянахъ, Ойра-гольск. в., XX, 100, 103.
- нива, II, 190; V, двѣ нивы надъ р. Товшупемъ, въ Ляковскомъ полѣ, Росен. в., 16; IX, селище, 232; XIV, 149.
- или **Конюхи**, село въ Вилькійск. по-вѣтѣ, IV, 18; VII, 272; XVII, 287.
- Гровжупъ**, рѣчка въ Коршов. в., чр. им. Яновдово, VII, 81.
- Гровменя**, рѣчка подлѣ им. Борейкяня, въ Поюр. в., XI, 218.
- Гротово**, им., VI, 27.
- Груделе**, село (17 увол.) въ Грустен. в., XXXII, 24.
- Гружи**, им. въ Упит. в., XIV, 88; XVII, 322; XXVI, Гружевскій дворець, 285.
- Гружина**, сѣножать въ им. Жоранахъ, Ви-дуклев. в., XXVIII, 41.
- Гружишки**, нива въ в. Меньш. Дырвянъ, надъ оз. Побольвяне, XXVIII, 2.
- Гружулавнась**, сѣножать въ им. Хвалой-няхъ, Потумшев. в., близъ р. Венты, XXXVI, 197.
- Грузди**, им. въ Крож. в., III, 72; VII, Грузди-Кевнары, близъ рѣки Шимши, 97, 270; XII, Кевнары въ Груздахъ, 103; XIV, 93; XXIII, 194; XXXIII, 269; XXXIV, 69; XXXVII, 266, дво-рець Грузде-Кевнары, 287.
- им. въ Тельшев. в., надъ рѣч. Бро-домъ, XXXI, 235.
- Груздини**, сѣножати, VIII, 69.
- Грузду пабиржись**, нива въ Велен. в., XXIII, 223.
- Груздупи**, сѣножать (на 1 возъ сѣна) въ Росен. в., I, 85.
- Грули**, им. въ Твер. в., XIV, 221.
- Грумбы**, поселокъ Видуклев. плебаніи, XXXIX, 180.
- Грунтупъ**, рѣка въ Ужвент. в., чр. пашнюю землю, въ Войговскомъ полѣ, IV, 155.
- Групянесъ**, нивы надъ р. Невяжою, уро-чищемъ въ полѣ Пеполяхъ, въ Виль-кійск. в., VIII, 242.
- Грусте**, им. въ Грустен. в., надъ рѣч. Бродомемъ, «зъ бобровыми гоны», III, 231, 242; VI, Грусти, надъ рѣч. Бро-домомъ, 43; VII, надъ рѣч. Бродомомъ, 47; IX, 205; XV, 374, 419; XVI, 97; XVII, 149; XXII, возлѣ рѣч. Бродома, 26, 27.
- Грустенская** волость въ землѣ Жомойтской, I, 28, 246, 290, 291, 294, 295, 325;

- II, 27, 28, 111, 201, 211, 212, 214, 216, 223, 226, 256; III, 49, 231, 242; IV, 31, 85, 108; V, 13, 29; VI, 23, 43, 49, 127, 158, 181; VII, 171, 295, 297; VIII, 59, 206, 244; IX, 72, 205, 207, 219; X, 21, 68; XI, 40, 51; XII, 149, 234; XIII, 139, 153, 159; XIV, 14, Грушевская 96, 266; XV, 101, 103, 120, 122, 123, 163, 167, 250, 268, 371, 419, 423, 457, 463, 496, 507; XVI, 97, 557; XVII, 207; XIX, 52; XX, 80, 211; XXII, 26, 27; XXIII, 174; XXIV, 17; XXV, 309; XXX, 136; XXXI, 182, 184; XXXII, 24, 75; XXXIV, 94, 95; XXXVII, 57, 237, 438, 496; XXXVIII, 33, 240; XXXIX, 206, 207; XL, 42.
- Грустенское** войтовство, въ Грустен. в., XXV, 309.
- поле въ Упит. пов., XII, 77.
- Грусти**, им. въ Тельшев. в., II, 10, 21; VI, 43, 62; VII, Грусте, 47; VIII, 321, 371; XV, надъ рѣч. Брадунемъ, 189; XXI, подлѣ р. Вардувы и рѣчки Бродумомъ, 108; XXIII, 119, 140; XXXIV, 114.
- Грутведись**, сѣнокъ въ Роцен. полѣ, Ойрагольск. в., XXVI, 106.
- Грутекле**, рѣчка въ Ужвент. в., на границѣ им. Жольве, I, 335.
- Грушишка**, земляца въ Побольянахъ, въ в. Меньшихъ Дирвянъ, недалеко отъ оз. Побольве, XI, 115; XXX, Грушишки, 46, 47.
- Грушлавки**, село (40 ув.) имѣнія Гинтильшекъ, XXI, 7; XXXI, 191; XXXVI, 154, 155.
- Груштупись**, рѣчка, чр. ниву Погруштуписъ, въ Войговѣ, Ужвент. в., XIII, 32, 39, 121.
- Груще**, им. въ Упит. пов., XXXVII, 72.
- Губовея**, сѣнокъ въ Ясвон. в., близъ рѣч. Еслы, I, 12.
- Губовой мостъ**, урочище надъ р. Шушвою, въ им. Кольняхъ, Ясвон. в., XI, 22; XVШ, 349.
- Губры**, село (20 ув.) въ Шовдов. в., XVI, 26; XXX, 139; XXXI, 150, 166.
- Губтильче**, село (4 осѣлыхъ увол., съ тремя застѣнками) въ Гольневскомъ войтов-
- ствѣ, Ясвон. державы, XXVI, 13.
- Губупе**, грунтъ въ им. Подубисѣ-Пошавшѣ, Крож. в., XXVIII, 48.
- Губупъ**, «ручай», чр. фольварокъ Нарутшки въ им. Борклойнахъ, Упит. пов., X, 31.
- Гуваны**, господар. село въ Поюр. в., XII, 11, Гуйваны, надъ рѣч. Скубиномъ, 33.
- Гудайтишка** или **Гудишка**, земля въ полѣ Пиктурнишкахъ, Шавельск. в., XIX, 45.
- Гуданъ**, рѣка въ Тельшев. в., чр. им. Полуши, XXXIX, 25.
- Гудаши**, урочище въ Крож. в., надъ р. Шешую, XXXIV, 171.
- Гудевичовское** войтовство въ Бойсагольской в., XV, 295.
- Гуделе**, боярское поселеніе (7 ув.) въ Плотельской в., XXXIII, 46.
- Гудели**, село въ Грустен. в., XI, 194; XIII, 139; XIX, 52.
- Гуденяанское** войтовство, въ Вешвян. тивунствѣ, XXXV, 139, 141.
- Гуденяны**, им. въ Вешвян. в., I, 264; XXI, 57; XXVII, 180.
- им. въ Ретов. в., I, 256; XIV, 14.
- им. въ Тельшев. в., I, 265.
- Гудишка**, сѣнокъ им. Гойкова, возлѣ сѣнокъ Погодишкеласъ Рятялсъ, въ Вилькійск. в., XXXVIII, 13.
- Гудишки**, земляца въ им. Рубежойтахъ, Вешвян. в., XVШ, 346.
- грунтъ им. Роговды, Поюр. в., XXX, 14.
- боярская земля въ им. Повонденяхъ, Повонден. в., XXXII, 118; XXXIII, Гудышка, ее ограничиваютъ; село Говткальни, «ручай» Кравиньки, село Жомойт. староства Жвирзде, им. Повондени и грунты Жловги, 244.
- Гудишка**, сѣнокъ въ Гойков. полѣ, въ Романовичахъ, возлѣ сѣнокъ Дегудобесъ, Вилькійск. в., XXXVIII, 19.
- Гудовщизна**, земля въ им. Подубисѣ, Бержан. в., надъ р. Дубисою и рѣч. Минтушемъ, I, 49; II, 264, 266.
- Гудойни**, село въ Ясвон. в., XVШ, 387.
- Гудуте**, нива въ Шовдов. в., XXXVII, 121.

- Гуды**, село въ им. Верпяхъ, Крож. в., XV, 15, 20, 22, 281; XVI, близъ р. Дубсы, 68; XXIV, близъ р. Дубсы, 101.
- Гуды старые**, грунтъ въ Погрижовскомъ округѣ, въ им. Погрижовѣ, XXVI, 260.
- Гудыминишки**, застѣнокъ села Кемертшей, въ Дырван. тивунствѣ, XXXIV, 2.
- Гудяны или Гудюны**, село въ Войсагольск. в., Гудевичовскаго войтовства, XV, 295; XX, 186, 187.
- Гужа**, рѣчка въ Тельшев. в., чр. им. Буйвиди, XXIX, 299, чр. им. Шерайте въ Тельш. в. 311, 313; XXXVII, чр. Шерайте въ Рощен. полѣ, 384; XXXVIII, возлѣ им. Повардовы, 245; XXXIX, чр. им. Шерайте, 97; XL, 29.
- Гуйгунное войтовство** въ им. Гинтилишкахъ, XXXIX, 78.
- Гуйнайче**, село въ Грустен. в., XXX, 136.
- Гуйкишки**, поле въ Видуклев. в., XXX, 26.
- Гулки**, королев. село, V, 123.
- Гульбы**, село въ Поюр. в., VII, 168; XVII, «гостинець великій пдетъ зъ Кгривайнъ до Кгульбевъ» 336, 337; XXIV, 51, 52; XXX, возлѣ им. Ловкова въ Шовдов. в., 91.
- Гультишки**, им. въ Дырван. в., IX, 113.
- Гумбоки**, село (17 ув. и 28 мор.) въ в. Больш. Дырванъ, XI, 180, 181; XII, въ Пожажменскомъ войтовствѣ, 157, 158.
- Гумерта**, озеро въ им. Шовкотахъ, Тондягольск. в., II, 16; VIII, 57; XVII, 690; XXIII, 193, 319; XXXVI, Гомерта 126, надъ нимъ грунты Вышатышки, 198.
- рѣка въ Тондягольск. в., чр. им. Погумерты, I, 258; II, Гомерта. рѣчка, чр. им. Шовкоты, 16, 293; XI, 22; XII, чр. им. Шовкоты, 60; XV, 241; XXIII, 193, возлѣ двorca Погумерте 312, чр. им. Шовкоты, 319; XXVI, 184, 185, 186, чр. им. Шовкоты, 214; XXX, Гомерта, 133; XXXII, чр. им. Погумерты, 52; XXXIII, чр. им. Шовкоты, 150; XXXVI, чр. Шовкот. округъ 126, въ Бержан. в., чр. им. Шляны 168, чр. грунты Вышатышки, въ Шовкотахъ, 198; XXXVII, 126; XXXIX, чр. землицу Довгвиллишки, въ Бержан. в., 41.
- Гумижъ**, рѣчка, чр. Кельменскіе грунты, VIII, 76; XXVII, Гумижа, въ Крож. в., чр. землю Гиндвиллишкю въ полѣ Вимзахъ, между грунтами Подубискаго имѣнія, 85.
- Гумикальна**, сѣножать въ Крож. в., VII, 57.
- Гумильта**, рѣчка въ Бержан. в., чр. им. Шляны, землицу Астейкишки, I, 43, 56; XVII, чр. Золотаровскую сѣножать въ им. Золотаровѣ, Бержан. в., 111; XXXIX, чр. грунты Сташялекнасъ, въ им. Шпрминахъ-Васккишкахъ, 98.
- село (10 увол.) въ им. Овновинахъ, Бержан. в., VI, 94.
- Гумильтаны и Гумильтяны**, им. въ Бержан. в., I, 43, 45, 46, 47, 55; IV, село (10 ув.) 144; XIV, 155.
- Гумульша** (тоже, что *Кумульша*), рѣчка, въ Бержан. в., чр. пустую землю Гирнишки въ им. Окмянахъ, II, 149.
- Гунайте**, село возлѣ им. Гинтыхайте, лежащаго въ Тельшев. в., XVIII, 337.
- Гунигишки**, земля въ им. Мал. Дырванхъ, XXXVII, 453, 455.
- или **Кунигишки**, село (12 увол.) въ им. Шавлянахъ, XV, 15, 20, 22, къ нему фольварокъ Опонасовицизна (25 мор.) 26.
- Гунигу кампе**, им. См. *Кунигу кампе*.
- Гунтине**, им. въ Грустен. в., IV, 108; VI, Гунтино въ Гинтилайтахъ, 23; XV, 167.
- Гунтишка**, земля въ им. Савславгахъ, надъ рѣч. Викнишою, Поюр. в., XXXVII, 198; XXXVIII, Гунтишки, надъ рѣч. Викнишею, 42.
- Гунтына** (тоже *Гинтича*), рѣчка въ Тельшев. в., чр. им. Гунтыны, въ обрубѣ Гинтелойтскомъ, въ Клукиштыкахъ, XX, 156, 169; XXIII, чр. им. Гинтилойте, 169; XXXIX, Гутына, чр. им. Гутыны, 94.
- Гунтыны**, им. въ Гинтелойтскомъ обрубѣ, «обалоль» рѣчки Гунтыны, въ Клукиштыкахъ, Тельшев. в., XX, 156, 169; XXXIX, Гутыны, 94.

- Гураги**, им. Бержан. в., XXXV, 131.
- Гурани**, поле въ Корклян. в., XXXIII, 198.
- Гуреняны**, село въ Вешван. в., имѣнія Сядскаго, VII, 295, 297.
- Гурмайте**, село Грустенскаго войтовства, въ Грустен. в., XXV, 309.
- Гурога**, рѣчка въ Бержан. в., чр. им. Гуроги, XVII, 104; XVIII, 145; XXVI, чр. Гурогацкое поле, 101; XXVII, 50; XXXVI, 131; XXXVII, 223.
- Гурогемъ**, рѣчка въ Бержан. в., возлѣ земли Повекъ, близъ р. Веки, XI, 100.
- Гуроги**, пустошизна, урочищемъ въ им. Ринговянахъ, Бержан. в., VIII, 168; XVII, надъ рѣч. Гурогаю, 104; XVIII, им., возлѣ р. Гуроги, 145; XIX, им. въ Гуроговскомъ полѣ 7, 28; XXII, Гуроговское поле 175, 176; XXVI, 42, отчизна въ Гурогацк. полѣ, надъ рѣч. Гурогаю, 101; XXXII, Гураги, 138; XXXIII, 121; XXXVI, поле, 131; XXXVII, поле 223, близъ р. Венты, 453, 455; XL, грунтъ въ Гуроговскомъ полѣ, 63.
- Гуры**, земляца въ Гондын. в., надъ р. Бобрунгою, XXXVIII, 362.
- им. въ Крож. в., XXVII, 54.
- Гусакъ**, рѣчка въ Вилькѣйск. в., на границѣ Гойжов. королев. лѣса, XXVIII, 106.
- Густины**, урочище въ им. Гонипровѣ, Крож. в., надъ рѣч. Крожонтою, XVII, 36, 37.
- Густупъ**, «ручай» въ Велен. пов., въ им. Лявдахъ, II, 300.
- Гушупъ**, рѣчка въ Тондягольск. в., въ им. Кнечунолавахъ, XXIV, 8.
- Гуяны**, село въ Велен. в., XVII, 656.
- Гявдишка**, нива (на 5 боч. с. ж.) подъ Шавлайтами, урочищемъ въ им. Гонипровѣ, Крож. в., XI, 143; XXXVI, Гявдишки, сѣножать, 211.
- Гявдупи**, грунтъ въ им. Лигенишкахъ, Коршов. в., XXVI, 123.
- Гявпявнисъ**, сѣножать въ полѣ Дровдвилевичахъ, Вилькѣйск. в., XXXIII, 218.
- Гяги**, сѣножать въ Вилькѣйск. в., на лукѣ р. Нѣмона, XXXVIII, 69.
- Гялово**, им. въ Ойрагольск. в., II, 339; III, 106, 130, 153, 217, 218, 224; V, 3, близъ р. Дубисы 81, 90, 101, 143; VIII, 258; IX, 23; X, 111; XI, 78, 158; XVII, 15, 17, 18, 241, 319; XXI, 230; XXII, 100; XXVI, надъ р. Дубисою, 102; XXX, 6.
- Гяловское** поле, въ Ойрагольск. в., надъ рѣч. Таврупемъ, V, 101; XVII, 321; XXVI, Гялово, надъ р. Дубисою, 102.
- Гярпявне**, «ручай» близъ мѣстеч. Крокъ, при дорогѣ, «идучей зъ Кейданъ до Крокъ», V, 152.

## Д.

- Даватайце**, село (10 ув.) въ им. Шавлянахъ, XV, 20.
- Давборы**, им. въ Тельшев. в., надъ рр. Вентою и Виштою, XXXIX, 395.
- Давбутарпасъ и Довбутарпасъ**, поле, урочищемъ въ им. Насайтяхъ, Коршов. в., XII, 29, 30.
- Давгалишнесъ**, сѣножать въ Роцен. полѣ, Росен. в., XXXII, 11.
- Давгелайти и Довгелайти**, село въ Тондягольск. в., подлѣ дворца Мацкишекъ, VIII, 69; X, 18.
- Давгелишни**, три сѣножати съ мышниками (на 30 воз. сѣна) въ Росен. в., при надлежачія къ им. Пожабрамъ, XXXIX, 303.
- Давгинче**, господар. село въ Бержан. в., возлѣ им. Жоранъ, XVII, 65, 67, 281; XXV, возлѣ отчизны Мажишекъ, 291, 292.
- Давгупъ**, «ручай», VIII, 81.
- Давгялишня**, сѣножать (на 5 воз. сѣна) въ полѣ Компахъ, Вилькѣйск. в., возлѣ ручья Путнуя, XXXVIII, 144; XL, Давгелишки, нива, возлѣ ручья Стульгуя, 27.
- Давделяны**, им., XII, 235.
- Давдзявингисъ**, застѣнокъ имѣнія Ковповъ, въ Медыян. в., XXIV, 108.



- Давейки**, господар. село въ Велен. в., XXXVII, 182.
- Давжнога**, село. См. *Довжнога*.
- Давидайте**, господар. село въ Ужвент. тивунствѣ, I, 335; XV, Давиды 460, 461, 465; XVII, возлѣ им. Войгова, 79; XIX, 24.
- Давидишки**, сѣножать въ им. Довгядишкахъ, Крож. в., надъ р. Крожонтою, VIII, 343, 355, 357, 358; XVII, Давидишка Лука, сѣножать возлѣ р. Крожонты 456, 462, 463; XXII, 42, 43.
- Давидышки**, земляца въ в. Меньшихъ Дырвинѣ, VII, 51; XX, возлѣ земли Гедмишишекъ, въ Дырвин. полѣ, 16; XXI, 221.
- Давтеркишки**, им. въ Ковен. пов., XIV, 126.
- Давушайтишка**, нива (3 мор.) въ полѣ Пожобрѣ, Росен. в., XXXIII, 191.
- Давишайте** или **Данишайте**, село въ им. Гравжахъ, Крож. в., XV, 15, 20, 22.
- Давише**, село им. Гинтилишекъ. См. *Довкше*.
- Давкиши**, село въ им. Крожахъ, Крож. в., XV, 117.
- Давкишовское** войтовство. См. *Довкишовское*.
- Давмантишки**, мышиникъ надъ рвомъ Молускасѣ Давба, въ Повонден. в., XXV, 154, 166.
- Давманты**, сѣножать въ Повонден. в., XXV, 154, 166.
- Давнаровичи**, им. въ Велен. в. См. *Довнаровичи*.
- Давсинайте**, селище въ Покрожонтахъ, Крож. в., XIX, 202.
- Давсинишки**, грунтъ Крожской плебаніи, въ Крож. в., XXIV, 130.
- Давсно лавнасъ**, поле въ им. Вонькахъ, Повонден. в., XXV, 141.
- Давстары**, дворець-им. въ Бержан. в., I, 67.
- Дагала**, рѣчка въ им. Мовдылянахъ, Поюр. в., чр. землю Янишкю, XXIII, 189.
- Дагелавнасъ**, сѣножать въ Твер. в., XXIV, 89.
- Дагелишка**, нива въ полѣ Компахъ, Вилькійск. в., возлѣ границы господар. села Ругая и ручья Стулгуна, XXXII, 7.
- Дагишки**, грунтъ въ полѣ Бабинишкахъ, въ Ляден. полѣ, Велен. в., XV, 42.
- Дагля**, рѣчка въ Крож. в., IV, 88, 99; XXX, чр. отчизну Подубисе, въ полѣ Шилѣ, Бержан. в., 37; XXXIX, Даглей, чр. им. Римшишки, 253.
- Дагяполе**, нива (на 20 боч. с. ж.) возлѣ «дороги гостинца, который идетъ зъ места Росейнъ до Ковна», XXXIV, 168; XXXVII, въ им. Моствилахъ, 354; XXXVIII, нива-поле 190, 194.
- Дайнисъ**, озеро въ им. Явгиляхъ, Велен. в., XVII, 349.
- Дайрейни**, урочище въ Крож. в., I, 365; XII, Дайрены, 103.
- Даке**, господарское село въ Вилькійск. в., XIV, 27; XVII, «дорога идетъ зъ села Дакевъ до пуци короля его милости Вилькійское», 81; XVIII, Даки въ им. Гойжовѣ 70, 77, 359; XXVIII, 86; XXXIV, Даки, 212.
- Далгишка**, пустошизна Видуклев. имѣнія, составляющая часть им. Тукъ, между рѣчками Шешувою и Жолнею, III, 245.
- Дальгинче**, село Бержанскаго тивунства, въ Бержан. в., XXV, 269.
- Дальгишки**, грунтъ (2 ув. 1 рѣзъ) въ им. Дюгниянахъ, Тельшев. в., XXVII, 117.
- Дальмонта**, рѣка въ Медыган. в., возлѣ сѣножати Наделенсѣ, XXVIII, 61.
- Дамишки**, нива урочищемъ въ им. Битовтловкахъ, Коршов. в., IX, 154.
- Дамонты**, имѣніе, V, 63.
- Дамшишки**, урочище въ Росен. в., II, 296.
- Данбы**, господар. село въ Повентскомъ войтовствѣ, XXIII, 214.
- Данги**, им. въ Видуклев. в., XV, 300.
- Данилишки**, нива въ полѣ Кунестяхъ, Ясвон. в., XXIX, 119; XXXIV, 45.
- Данилойти**, грунтъ (1 мор.) въ Яновдовѣ, Коршов. в., возлѣ р. Ожвы и луки Клани, XXIX, 138; XXXVII, поле, 355.
- Даниникишки**, земля въ Поюр. в., имѣнія Поюръ, XXXVII, 234.
- Данишки**, нива въ Ишловжахъ, въ Повирчувѣ, Шавельск. в., XVIII, 144.
- Даниелойте**, им. въ Ойрагольск. в., XXV, 12

- 31, въ Купетяхъ, 42; XXVIII, 12; XXXVIII, Данилойти, 206.
- Данкшайте**, село. См. *Давкшайте*.
- Дановскіе** грунты въ Грустен. в., VI, 43.
- Данча**, рѣка въ Видуклев. в., чр. им. Паданги, IX, 125.
- Дарба**, сѣнокать, XIV, 229.
- Дарбутишка**, дворяная земля, пустошина, въ им. Ляляхъ, Видуклев. в., IV, 212, 213.
- Дарвину пельна**, нива въ им. Довгилишкахъ, Крож. в., VIII, 343, 355, 357, 358.
- Дарга**, сѣнокать надъ рѣч. Ушинемъ, въ им. Борткишкахъ, Видуклев. в., XIV, 62.
- Даргайлишка**, нива въ полѣ Кебойтахъ, Росен. в., XXIV, 73.
- Даргайте**, нива (7 мор. п 11 пр.) въ пустошициѣ Пиктурнишкахъ, въ Ляковскомъ полѣ, Росен. в., XIII, 38.
- грунтъ въ полѣ Витовтловкахъ, Коршов. в., XXXVII, 302,
- село (16 осѣлыхъ увол. съ застѣнкомъ) въ Коранов. войтовствѣ, Ясвон. державы, XXVI, 13.
- Даргайти**, поле въ Крож. в., XIX, 204, 208; XXV, возлѣ им. Рейстовъ, 140.
- или **Верядово**, им. въ Ойрагольск. в., XXV, 86.
- Даргайтишка**, нива (на 1 б. с. ж.) въ им. Ужминѣ, Жоран. в., XVII, 165.
- Даргайти** и **Даргвонайти**, нива въ им. Погахъ, Корклян. в., между грунтами Крожской плебаніи, XXV, 178.
- Даргейкишка**, нива въ им. Корклянахъ, Корклян. в., возлѣ нивы Довкшишки, XXI, 34.
- Даргеле**, урочище въ им. Бержахъ, Повонден. в., XXVIII, 44.
- Дарги**, сѣнокать (на 8 воз. сѣна) въ полѣ и округѣ Немокистенскомъ, Видуклев. в., XXXVII, 86; XXXVIII, (на 10 воз. сѣна) въ полѣ и округѣ Горншахъ, возлѣ грунта Вершгальвайте, 25.
- грунтъ въ Верадовскомъ полѣ, Ойрагольск. в., XXIV, 95.
- Даргилишки** и **Даргелишки**, пустошная вельдомская земля въ им. Побирштовляхъ, Корклян. в., II, 109, 307.
- Даргинесъ**, нива, урочищемъ въ полѣ Компахъ, Вилькійск. в., VIII, 193, Даргини, подлѣ нивы Пупое, 300; XVIII, Даргинасъ, 32.
- Даргинцы**, село въ Вешвян. в., XI, 62, Дергинцы, 79.
- Даргишке луна**, грунтъ, урочищемъ въ им. Гольшанахъ, Ойрагольск. в., VI, 179.
- Даргишки**, лѣсъ въ полѣ и округѣ Пильсудахъ, Коршов. в., XXVIII, 17, 20.
- им. въ Поюр. в., XII, 31; XXX, Даргишки, грунтъ (на 10 боч. с. ж.) имѣнія Роговды, 14; XXXIX, 482.
- им. въ Шовдов. в., въ Ейтвидойтскомъ полѣ, II, 120, въ Ейтвидовичахъ 122, въ Ейтвидойтахъ, 309; XXVII, 281.
- Даргишка**, пустошная земля въ им. Гарахъ, Бержан. в., «обаполь» р. Дубисы, XXXIX, 47.
- земля, урочищемъ въ Маловенскомъ полѣ, подлѣ р. Шешувы, Видуклев. в., XII, 143.
- земля въ Крож. в., надъ р. Крожонтою, XX, 54.
- пустошина въ им. Рейстахъ, Повонден. в., принадлежащая къ имѣнію Ловкову, за р. Сетовою, XXII, 29, 31.
- Даргойни**, урочище въ Шавлен. в., I, 44.
- Даргужишки**, нива на лукахъ р. Юры, урочищемъ въ полѣ Довгитловкахъ, Крож. в., подлѣ «дороги, едучи до села княжати Прусского до Кольнянъ», IX, 332; XIV, отчизна, надъ р. Сробемъ, 241.
- Даргупя**, рѣчка въ Велен. в., чр. им. Жирново, XV, 13, чр. им. Шавляны 15, 18, 20, 22, 26.
- Даржаласъ**, нива въ им. Поводокстахъ, Крож. в., XXXVIII, 65, 71.
- Даржамаль**, нива въ Ляковскомъ Полукитѣ, Росен. в., XXVIII, 84.
- Дарнасъ кольнена**, нива (12 пр.) въ Жемиголѣ, Ойрагольск. в., XXV, 342, 361.
- Даржелисъ**, Бельменская сѣнокать, въ Бержан. в., надъ р. Вентою, XXXV, 100.
- Даржинепива**, нива (на 8 боч. с. ж.) въ Войдтан. полѣ, Крож. в., возлѣ нивы Авкштасисъ-Мишкасъ, XX, 228.
- Даржувета**, сѣнокать (8 пр., «копанныхъ чотыри») въ Подубисѣ, Росен. в., XXXVIII, 199.

- Дарстишка**, пустошизна въ Видуклев. в., возлѣ лѣсн. грунта Декснали, XXVIII, 9.
- Дарсунишки**, им. См. *Дорсунишки*.
- Дасишки**, грунтъ въ им. Пожабрахъ, Росен. в., XXV, 338.
- Датанскій округъ** и поле въ Крож. в., XX, 144.
- Датновна**, рѣчка въ Велен. в., чр. имѣнія Руси и Датново, I, 248; IV, рѣчка, чр. поле-им. Довмонты, 10, чр. им. Руси въ Велен. пов. 103, чр. вельдом. землю Томашишку Недашевича въ Русяхъ, 104; VI, чр. им. Спловичи, въ полѣ Датновѣ I, чр. землицу Юшкишко въ полѣ Бобянахъ 44, чр. Бобян. поле, 255; VIII, рѣчка, чр. Датнов. дворець въ Датновск. полѣ, 75; IX, Датнова, 229; XIV, 274; XVII, чр. поле Руси 39, чр. Бержан. поле 174, рѣчка, чр. поле Довмонты, 338; XVIII, Датнова, 308; XXIII, 241; XXV, 254, 283; XXIX, чр. поле Урнежайти 80, 104—106; XXX, 80; XXXIII, 27, 137, 139; XXXIX, чр. грунты Авлишкесь, въ Унежойтахъ, 304, чр. поле Гейланы въ им. Датновѣ, 517.
- Датново**, им. въ Велен. в., надъ рѣч. Датновкою, I, 18, 34, 248; II, «дорога великая, которая идетъ зъ Датнова черезъ Кгелойни до Вилевичовъ», 254, 280; III, 289; V, мѣстечко, 152; VI, поле, надъ рѣч. Датновкою, 1; VII, им. съ мѣстечкомъ 158, 200; X, 78; XI, 146, 147, 205, 221; XII, 62; XIII, 91; XIV, съ мѣстеч., 17; XV, 27; XVII, 39, 174; XVIII, 256, 257; XIX, 5; XXII, 149; XXIII, 33, 201, съ грунтами до рѣч. Явгили 241, 246, 249; XXV, 192, надъ рѣч. Гайсрунемъ 254, 283, 307; XXVI, 150; XXIX, 104—106; XXX, 147; XXXIII, 24; XXXVII, 73; XXXVIII, 183; XXXIX, надъ рѣч. Датновкою, 517.
- Датновскій дворець** въ Датновскомъ полѣ, надъ р. Датновкою, VIII, 75.
- Датновское** войтовство въ Велен. в., XXVII, 210.
- поле въ Велен. в., III, 130; V, 2; VII, 158; VIII, 75; X, 111; XI, 78; XIII, 91; XV, «дорога идетъ зъ Датновского поля до Бержъ» 27, 308; XXIV, 24; XXV, 307; XXVII, 144; XXIX, 244; XXX, 6; XXXIII, 139; XXXIX, 517.
- Дацкишки**, сѣножать въ Вилькійск. в., возлѣ рѣч. Путнуни, XXXVIII, 23.
- Дашишки**, грунтъ, урочищемъ въ селѣ Еткенахъ, Росен. в., XXIII, 256.
- Дашишка**, пустошская земля въ им. Бебурвахъ, Росен. в., II, 317.
- Дашишки**, им. надъ р. Бебрунгою, въ Гондын. в., VI, «зъ бобровыми гоны», 87; XVII, 41.
- Дашишка**, нива въ Росен. в., въ им. Руквицахъ, возлѣ «дороги гостинца», который гостинець идетъ отъ домовъ Кгирдвойновичовъ до места Росенского», и нивы Гинятишки, XIX, 205; XXV, пустошизна, 247.
- Дбыкатишке**, урочище-седлиско въ Крож. в., надъ р. Шешувою, XXXIV, 171.
- Двавись мишнась**, нива (6 мор.) въ им. Погирждутяхъ, Корклян. в., возлѣ границы им. Крожъ, XVI, 33, 39.
- Двара витась**, урочище въ им. Войговѣ, Ужвент. в., XXIX, 224.
- Двара пева**, великая сѣножать въ Поюр. в., возлѣ р. Юры, XXIV, 53.
- Двешане**, хворость (1 м. 3 пр., «копанныхъ осьмь») въ полѣ Подубисѣ, Росен. в., XXXIX, 376.
- Двилайти**, поле въ Шавельск. в., XXXVII, 490.
- Двоклиши**, земля въ Бержан. в., принадлежащая къ им. Васькишкамъ, XVIII, 166.
- Дворветы**, грунтъ въ им. Вуртулянахъ, Поюр. в., надъ р. Юрою, XXIII, 48.
- Дворелишки**, им. въ Ковен. пов., XIV, 59; XV, подъ Пунями, 40.
- Дворуковщизна**, земля въ Вилькійск. в., въ полѣ Малой Гойжовѣ, надъ р. Невляжою и «обаполь» рѣч. Струны, XXXV, 83; XXXVII, Дворукишки 94, 145.
- Дворупись**, сѣножать въ Видуклев. в., XVII, 73.
- Дебесна**, озеро въ им. Ворнахъ, Повонден. в., IX, 42.

- Дебле**, сѣножать (5 м. 20 пр.) въ им. Гравжахъ, Крож. в., XXVII, 54.
- Деблишки**, нива въ полѣ Тытнogaхъ, Крож. в., XXXI, 147.
- Девагола**, урочище въ Вилькѣйск. пущѣ, XXVIII, 18.
- Девайтышки**, им. въ Геруляхъ, Тельшев. в., XVIII, 108.
- Девейки**, село (20 осѣлыхъ и 10 дѣсн. увол., съ шестью застѣн.) въ Гольнев. войтовствѣ, Ясвон. державы, XXVI, 13.
- Девейкойни Шатинишки**, село Ясвон. староства, XX, 112.
- Девенюшки**, грунтъ надъ «ручаемъ» Тромнесь, въ Роцен. полѣ, Велен. в., XXXVI, 113.
- Девиноки**, им. въ Коршов. в., надъ р. Шунею, I, 76, 168, 302; XVIII, 1 Девинаки, 232; XXIII, 328; XXIV, 122.
- Девинчишки**, урочище въ полѣ Роцахъ, Велен. в., въ полѣ Ромнахъ, XXXIV, 167.
- Девиньварты**, поле близъ им. Верить, въ Коршов. в., V, 53; VI, и Девиньварсты, въ им. Битовтловкахъ, 38; VI, поле въ им. Битовтяхъ, 121.
- Девиньдойни**, господар. село въ Велен. в., возлѣ поля Госцунь—въ Лявдѣ, XXX, 176, 177.
- Девиньдунвы**, село въ им. пилиполѣ Лявдахъ, близъ р. Лявды, Велен. в., IV, 128; XVII, на границѣ им. Вольмонтовичъ, въ Бейсагольск. в., 105.
- Девяльтово**, дворъ съ городомъ, въ Вилькомир. пов., II, 334; IV, поле 201, 246; VII, 277; X, Девяльтовскій дворъ, 54; XVIII, 188, 246, 247; XXIV, 56; XXV, Девяльтовское поле, 594; XXVII, 259, 276.
- Деганишке**, нива въ Бобян. полѣ, Ясвон. в., XXVI, 331.
- Дегей**, двѣ нивы въ полѣ Гирдвойновичахъ, Росен. в., возлѣ поля Линдиковаго Поверп и Кальнасъ, XXXIX, 474.
- Дегейнишки**, грунтъ въ Ужвент. в. См. *Ужмиски*.
- Дегенишки** или **Стыркейнишки** или **Сорокишки**, поле—сѣножать въ селѣ Гуренинахъ, Вешвян. в., VII, 295, 297.
- Дегесисъ**, «ручай» въ Велен. в., близъ им. Вордукшней и села Манюнь, VII, 380; XXIII, Дегеси, грунтъ въ им. Лявдѣ, надъ р. Лаковшею, 295.
- Дегила** и **Деглея**, нива въ им. Упойняхъ, Крож. в., IV, 64.
- Дегима мышнасъ**, нива (6 мор. 7 1/2 пр.) въ Погирждутѣ, Корклян. в., XVI, 33, 39.
- Дегими**, урочище (1 ув.) им. Побольвянъ, въ в. Меньш. Дырвянъ, XXX, 46, 47.
- грунтъ им. Гонипрова, въ Крож. в., XXXVIII, 47, гай им. Поводоксть, 65, 71.
- выгонъ въ им. Талайтшкахъ, Ясвон. в., XXI, 15; XXII, 9.
- **Велики**, подлый грунтъ, урочищемъ въ им. Неморшанахъ, Видуклев. в., VII, 378.
- Дегимсъ**, сѣножать надъ р. Дубисою, урочищемъ въ им. Поконурняхъ, Росен. в., IV, 200, 207.
- Деглеи**, нива въ им. Поверахъ, Росен. в., II, 322; III, нива въ им. Гейшахъ, надъ р. Шакою, 110; XVII, Деглее, въ им. Гирдвойновичахъ 520, 525; XXXVII, Деклеи (на 5 боч. с. ж.) им. Гирдвойнъ, 241.
- Деглеюса**, нива (на 2 боч. с. ж.), урочищемъ въ полѣ Угняскомъ, Ойрагольск. в., XII, 251.
- Деглея**, нива им. Медникоу, въ Жоран. в., XXXVIII, 118.
- Деглисъ**, рѣчка въ Бержан. в., чр. им. Станишки Румшевича, на Полѣсѣ, III, 102; VI, Догля, въ им. Шилвѣ, возлѣ сѣножати Подогли, 41; VIII, 289; XII, тамъ же, 7; XVII, 171, Деглисъ, 215; XXVIII, Доглисъ, въ им. Подубисѣ, чр. ниву Подогле, 35; XXXII, Дегля, чр. им. Юргиски, близъ рѣч. Швентули, 211.
- Дегля**, урочище въ Ожитенскомъ полѣ, Ясвон. в., II, 279; XXIV, Деглея, нива въ Гольненскомъ полѣ, возлѣ ручья Купстия, 49; XXVII, Деглеи, грунтъ надъ р. Шушвою, возлѣ селъ Жилойте и Ожитянь, 26.
- Дегудобесъ**, сѣножать въ Гойжов. полѣ,

- въ Романовичахъ, возлѣ сѣножати Гу-  
дишки, XXXVIII, 19.
- Дегулишки**, сѣножать въ им. Дырвинахъ,  
в. Меньш. Дырвинъ, XXI, 181.
- Дегуте**, грунтъ полслужбы людей въ Ков-  
нарахъ, Крож. в., XXXVIII, 169.
- и **Дегути**, село (8 ув.), принадлежа-  
щее къ им. Довнарову, въ Шавельск.  
в., XXII, 32, 33.
- Дедгась**, нива въ Вилькійск. в., II, 252.
- Дедигольдишки**, им. надъ р. Нѣмономъ,  
«съ бобровыми гоны», IX, 160; XIV,  
«зъ местечкомъ и костеломъ при дворе  
будучими, зъ пушею», 134.
- Деди Кекштвольне** или **Деды Кекштволь-  
ке**, сѣножать съ зарослью (5 м.) въ се-  
лѣ Шунолавахъ, Видуклев. в., XXVIII,  
112.
- Деднольнисъ**, нива въ Тондигольск. в.,  
XXXIV, 170.
- Дейгишки**, им. въ Медыган. в., XIV, 272.
- Дензня**, сѣножать въ им. Повонденяхъ,  
Повонден. в., подъ горою Медвайгалою,  
III, 44.
- Денишки**, земля въ им. Насайтихъ, Кор-  
шов. в., IX, 96, 97; XXV, Денишки,  
принадлежащая къ им. Корейвишкамъ,  
201; XXXVII, Дедышки, 321.
- Дексналя**, сѣножательный застѣнокъ въ Пе-  
ушинѣ, Видуклев. в., IV, 57; XXVIII,  
Дексналя, лѣсной грунтъ, 9.
- Дексни**, сѣножать урочищемъ въ Гойжов.  
полѣ, Вилькійск. в., VI, 17; XXVI,  
урочище, 92.
- отчизна, урочищемъ въ Подубисяхъ,  
Росен. в., VII, 39, земля, 177; XXI,  
земля надъ рѣч. Ишлиною, близъ рѣч.  
Кевнуць, 84; XXII, сѣножать (на 15  
воз. сѣна), 19.
- поле въ им. Мейлишкахъ, Тонд-  
гольск. в., XXVIII, 66.
- Декснисъ пельна**, сѣножать въ им. Хва-  
лоиняхъ, Потумшев. в., XVII, 498.
- Дексна келясъ**, дорожка въ Вилькійск. в.,  
на границѣ Коршов. Гойжов. лѣса,  
— XXVIII, 106.
- Денупись**, сѣножать въ им. Жемпголѣ, Ой-  
рагольск. в., XXIII, 114.
- Декшки**, нива въ Гойжов. полѣ, Виль-  
кійск. в., VIII, 268.
- Деля**, рѣчка въ Коршов. в., III, 25.
- Демеришки** и **Демиришки**, сѣножать съ  
зарослью (15 пр.) въ селѣ Шунолав-  
кахъ, Видуклев. в., XXVIII, 112.
- Депони**, сѣножать у рѣки Ольсы, I, 316.
- Дербутовичи**, нива (на 8 боч. с. ж.) въ  
Ойрагольск. в., подлѣ рѣч. Упиты, IX,  
92; XI, поле 82, им. 157, 206; XV,  
им., 192.
- Дербутойти**, им. въ Ойрагольск. в., II,  
175, 299; IV, 47, 134, надъ рѣч.  
Антупитою или Онтупитою 188, 190;  
V, 5; VI, Дербутойти и Дербуто-  
вичовое поле 86, Дербутойтевъ, поле,  
235; VII, 66; IX, поле 92, 322;  
XII, 244; XV, 41; XVII, Дербуты,  
242, 293, надъ рр. Киркинавою,  
Упитою и Дубисою 440, 441, 642,  
Дербуты, 699; XX, Дербутойти или  
Дербуты, 110; XXII, 100, 105, 131,  
поле, 207; XXV, 132, 382; XXVI,  
138, 141, въ полѣ Дербутойтихъ,  
265; XXVII, поле 220, Дорбутайти,  
поле, 249.
- Дергинъ**, рѣчка въ Крож. в., чр. сѣ-  
ножать Кальвунисъ, въ им. Плуцахъ,  
XXVIII, 104.
- Дергинцы**, им. См. *Даргинцы*.
- Державете**, нива, урочищемъ въ полѣ Ком-  
пахъ, Вилькійск. в., VIII, 201.
- Держаны**, село въ им. Ягучанахъ, Ойра-  
гольск. в., VI, 27, 28.
- Держутойти**, земля въ Ойрагольск. в., XIII,  
107; LX, Дершутойцы, поле, 62.
- Дерксуна**, «ручанна», въ Шавлен. в., X,  
18, 19.
- Джагаины**, **Джакаини**, **Джанаины**, им. См.  
*Дякоины*.
- Дзюгиняны**, им. въ Тельшев. в., I, 78,  
172, Дзюгиняны 259, 265; II, 60;  
IV, 115; VI, 20; VIII, Дзюгеяны,  
им.-поле, 137, 142, 307; IX, 86;  
X, Дзюгиняны, 13; XI, 58, Дзюги-  
няны, 80; XIII, 123; XV, село надъ  
р. Дурвишею, 249; XVI, Дзюги-  
няны и Дзюгиняны 14, 17; XIX,  
38, 55; XXI, 23; XXIV, Дзюгеяны,  
16; XXV, 102, 150, 151; XXVI, 209;  
XXVII, Дзюгиняны 117, 284; XXXIV,  
41, Дзюгиняны, 181; XXXVII, 164;

- XXXVIII, 101; XXXIX, 285, 288, 397.
- Дзюгойлишки**, им. въ Тельшев. в., надъ р. Товсулою или Товсолою, VII, 261; XXVI, Дзюгойлишки (6 ув.) «обаноль» рѣчекъ Вирмы и Убейки, между тремя господар. селами—Шиле, Сукины и Мидайте 140, Дзюгойлишки, «обаноль» рѣчекъ Тавсолы и Вирмы, 199; XXIX, въ им. Норвидишкахъ 45, 58; XXXI, Дзюгойлишки 154, 155, 186, 187; XXXII, 8; XXXIII, 163; XXXVIII, Дзюгойлишки, 350; XL, 6.
- Дзвягяны**, им. въ Поюр. в., VI, 47; XI, 99, 162; XII, въ полѣ Дзвягянахъ, 51; XIII, 18; XV, черезъ него пролегаетъ «гостинецъ зъ места Прусского княжати—Тильженского черезъ местечко Жвинки и Шилели», 274; XIX, Дзвягяны, 95; XX, 125; XXV, Дзвягяны, 61, 153, 166, Дзвягяны, 197; XXVII, 63; XXXIX, Джавгейни 114, между рр. Юрою и Лакистою 296; XXX, Дзвягяны, возлѣ села Жосиновъ, возлѣ рѣч. Юшнаки, 91; XXXVII, 481; XXXIX, Джювгяны, 147; XL, Джавгейни, 10.
- Дзяки**, королев. село въ Коршов. в., возлѣ имѣнія Шуяняъ, XXIV, 77.
- Дибури**, село въ им. Ворнутиахъ, Бержан. в., XXV, 164.
- Дивитись**, озеро въ им. Пекайтиахъ, Поюр. в., XVII, 336, 337.
- озеро и гора въ им. Ловковѣ, изъ озера Дивитись «выходить» рѣка Ежни, XXI, 61; XXXI, близъ Ловковского двора, 247.
- Диводоти**, село (8 осѣл. ув., съ застѣнкомъ) въ Ясвои. в., XXVI, 13.
- Дивукимасть**, озеро въ им. Рикіевѣ, Шавлян. в., II, 267.
- Дивятайце**, село въ им. Шавлянахъ, надъ Ворнян. рубежемъ, съ фольваркомъ, состоящимъ изъ 1 ув. 5 м., XV, 26.
- Диговти**, грунтъ въ полѣ Мавделянахъ, Поюр. в., XXVII, 87.
- Дигройти**, село, принадлежащее къ им. Новому Двору, въ Ясвои. в., IV, 12, 36.
- Дидеи**, нива съ сѣножатю въ им. Романовичахъ, Вилькійск. в., XXXII, 65; XL, въ Гойжов. полѣ, нива (на бочку «сеянья жита виленской меры»), 8.
- нива въ им. Поводокстахъ, Крож. в., XXXVIII, 65, 71.
- нива въ Ясвои. полѣ, Ясвои. в., XXIII, 245.
- Дидее-Крейво**, нива (1 м. 2 пр., «копан. 4»), въ селѣ Шунолавакахъ, Видуклев. в., XXVIII, 112.
- Дидесесъ**, сѣножать (на 4 воза сѣна) въ полѣ и округѣ Гевилыхъ, Видуклев. в., возлѣ села Гержадовъ, XXXVIII, 184.
- Дидесъ дирвась**, поле въ Вешви. в., VII, 295, 297.
- Дидесъ лавнась**, великое поле въ им. Поводокстахъ, Крож. в., XXXVIII, 65, 71.
- Дидея**, нива (на 3 боч. соли. с. ж.) въ Видуклев. в., XXVI, 268.
- Дидзюле**, село въ им. Пленборахъ, въ Ойрагольск. в., VIII, 87; XV, Дидзюлы, 110; XVII, 296; XXIV, 35, 123; XXXVIII, Диджулы, 233.
- Дидисась пявнисъ**, сѣножать въ им. Поводокстахъ, Крож. в., XXXVIII, 65, 71.
- Дидисъ лавнась**, нива, урочищемъ въ им. Римгойловичахъ, въ Вилькійск. округѣ, VIII, 140; XXV, Дидъ-Ловкисъ, 103; XXIX, Дидме Лавке, въ Гойжов. полѣ, 152; XXXIII, Дидимайме Лавке (на  $\frac{1}{2}$  боч. с. ж.), 152; XXXVI, Дидисисъ Лавкасъ Поксроблумисъ (на 4 боч. с. ж.), въ полѣ по округѣ Друктовшикахъ, 176.
- грунтъ въ полѣ Кнебанахъ, Росен. в., XVIII, 152.
- и **Дидисъ лавнась**, поле (на 15 боч. соли. с. ж.) въ им. Шовкотахъ, Тондигольск. в., подлѣ «дороги, которая идетъ мимо двора Шовкотского до местечокъ Шидловского и Шавленского», XIV, 141; XXVIII, Дидъ-Лавкисъ, грунтъ въ полѣ Мейлишкахъ, 66; XXXIII, 160; XXXVI, Дидисъ Лавкисъ, 123.
- нива въ Ясвои. в., подъ Бетыголю, возлѣ сѣножати Улия, XXII, 51.
- Дидлавки**, грунтъ въ Ойрагольск. в., въ им. Лещахъ, IX, 218; XXIV, урочище въ Лещевскомъ полѣ, 117; XXIX, Дидловкисъ, сѣножать (на 6 воз. сѣна) возлѣ рѣч. Гевши, 283.

- Диды**, им. въ Бержан. в., между р. Дубисою и рѣч. Блужемъ, I, 95, 158; II, 18, 23, 138; V, дворець Диды или Дзиды, надъ рѣч. Блужемъ, близъ р. Дубисы, 28; VI, Диды и Дзиды 147, Дидовское поле, надъ р. Дубисою и рѣч. Блужемъ, 169; IX, 181; XII, 64, 172; XV, 493; XVII, 390; XVIII, 18; XXI, Дидовскій дворець, 26; XXIII, при р. Дубисѣ и надъ рѣч. Блужемъ, 340; XXV, въ Подубисѣ, надъ рѣч. Ногпильемъ 113, въ Подубисѣ, 354; XXXVI, Дыды, 149; XXXII, близъ р. Дубисы, надъ рѣч. Ногпильемъ, 112; XXXVI, въ полѣ и округѣ Дадахъ, близъ р. Дубисы, 203.
- Дидылнаймя довгя**, двѣ нивы въ Гойжов. полѣ, Вилькійск. в., XI, 54.
- Дидюли**, село въ им. Пленборкахъ, Ойрагольск. в., III, 135; IV, подлѣ им. Рошъ, села Верядова и р. Свирюни, 217; IX, въ Пленборкахъ, 253; XIV, Дидюли или Дидчюли, 77; XV, Дидюле, граничить съ им. Гольшанами, 485; XXV, 66; XXXVIII, Дидюле, 135.
- Дикси**, село (4 осѣлыхъ увол. съ застѣнкомъ) въ Гольневскомъ войтовствѣ, Ясвоп. державы, XXVI, 13; XXXVII, 182.
- Дикторишки**, дворець им. Шавлянъ, въ Видуклев. в., надъ р. Уцптою, VIII, 71; XV, Дикторовскій дворець, 15.
- Дилишка**, земля надъ Ворполескою, въ Ойрагольск. в., по обѣимъ сторонамъ р. Дубисы, рядомъ съ Ветыгольскимъ дворцомъ, IV, 189.
- Дильбишки**, боярская земля (1 увол.) въ Медыган. в., присоединенная къ селу Мниямъ, XXXIX, 237.
- Дильдишки**, земля въ Крож. в., VII, 97.
- Дильники**, грунтъ, на которомъ сидѣли три данника, въ Видуклев. в., XXXI, 171.
- Диметай**, двѣ осѣлыя уволокы въ селѣ Бедантъѣ, Росен. в., надъ рѣч. Жвирздою, XXI, 106.
- Димойти**, им. въ Тельшев. в., II, 253; VIII, Димайти, 164.
- Димойтишка**, пустошница въ им. Ушнянахъ, Бержан. в., III, 79; XIII, Димейтишка, 89.
- Дирбимаи**, сѣножать въ Ясвоп. в., XXIII, 237.
- Дирбими**, грунтъ въ полѣ Мейлишкахъ, Тондигольск. в., XXVIII, 66.
- Дирванецъ**, нива подлѣ нивы Олидеми (на 1 боч. солян. с. ж.) въ Плущен. полѣ, Крож. в., XV, 43.
- Дирвань**, сѣножать въ урочищѣ Будоветахъ, въ Гойжов. полѣ, Вилькійск. в., II, 311.  
— грунтъ при им. Натянахъ, въ Крож. в., надъ рѣч. Вигелею, I, 210.
- Дирвань-упись**, рѣчка въ Вилькійск. в., XXIX, 283.
- Дирвань надъ Куйдупемъ**, нива-урочище въ Росен. в., I, 85.
- Дирвонену гоюсь**, нива въ в. Меньшихъ Дырванъ, XVII, 702.
- Дирвонсъ**, сѣножать (9 пр.) въ селѣ Шунолавакахъ, Видуклев. в., XXVIII, 112.
- Дирву галап**, грунтъ имѣнія Гавръ, въ Тельшев. пов., надъ р. Квистою, XXVIII, 65.
- Дирвянская и Дырвянская волость**, или волость Большихъ или Великихъ и Малыхъ Дырванъ, въ землѣ Жомойтской, I, 48, 54, 118, Больш. 354, 374, 378, 386; II, 18, 128, 228, 231; III, 11, 31, 37, 121, 152, 246; IV, 170, 197, М. Д. 229, В. Д. 234; V, 89, 97; VI, 136; VII, 12, 50, 51, 139, М. Д. 145, В. Д. 314, 352; VIII, М. Д. 83, 107, В. Д. 152, М. Д. 167, В. Д. 168, М. Д. 171, В. Д. 174, 237; IX, М. Д. 21, 86, 95, В. Д. 113, 228, 251, М. Д. 267, Вел. Д. 280; X, 36, В. Д. 46, В. Д. 94; XI, 53, 56, В. Д. 83, 96, М. Д. 115, 121, В. Д. 180, 181, В. Д. 203; XII, В. Д. 44, М. Д. 49, 65, М. Д. 129, 134, В. Д. 157, 158, М. Д. 186; XIII, М. Д. 14, 21, 88, 147, 155, 192, В. Д. 198; XIV, 14, 39, 101, М. Д. 105, 114, Вел. и М. Д. 115, М. Д. 123, 254; XV, М. Д. 29, 35, В. Д. 88, М. Д. 104, 119, 125, 143, 153, М. Д. 174, 177, М. Д. 184, 212, М. Д. 217, 298, В. Д. 304, 314, В. Д. 316, М. Д. 322, 335, М. Д. 354, 419, 425, 427, 429, 442, 445, 461, М. Д. 516; XVI, М. Д. 8, 9, 40, 72, М. Д. 88, 91, 107,

128, 129, 138, 175, М. Д. 226, 227, 228; XVII, М. Д. 114, 177, 206, 211, В. Д. 217, 220, М. Д. 330, 407, 411, 420, 466, 499, 573, 576, 584, 586, 603, 604, 614, 621, 674, 697, 700, 702, 717, 718, 741, 753, 766, 783; XVIII, В. Д. 120, М. Д. 126, 127, 183, В. Д. 198, В. Д. 293; XIX, М. Д. 17, 37, В. Д. 148, М. Д. 189, 190, 191; XX, В. Д. 6, М. Д. 7, 16, 88, 90, 118, 171, 186, 190; XXI, 40, 45—6, В. Д. 49, М. Д. 75, 80, В. Д. 89, М. Д. 103, 107, 110, 113, 176, М. Д. 181, 221; XXII, В. Д. 18, 24, М. Д. 67, В. Д. 78, М. Д. 165; XXIII, В. Д. 77, 166, М. Д. 172, 214, 235, 262, 350; XXV, В. Д. 16, М. Д. 25, В. Д. 74, 104, М. Д. 133, 295, 327; XXVI, 22, В. Д. 30, 41, В. Д. 72, 73, М. Д. 82, 83, 110, М. Д. 147, 148; XXVII, М. Д. 59, 60, 94, М. Д. 187; XXVIII, М. Д. 2, Вел. Д. 45; XXIX, М. Д. 159, М. Д. 256, 278, М. Д. 279, В. Д. 329, 335; XXX, М. Д. 38, М. Д. 45—7, В. Д. 49, 54—5, 50, 56; XXXI, В. Д. 108, 119, 120, 199, 218; XXXIII, М. Д. 187, 219; XXXIV, В. Д. 60, 64, М. Д. 133, 180, 115; XXXVI, М. Д. 41, М. Д. 80, М. Д. 199; XXXVII, М. Д. 3, 10, В. Д. 152, М. Д. 153, 197, М. Д. 461, М. Д. 493; XXXVIII, М. Д. 172, 319, М. Д. 357; XXXIX, М. Д. 104, 211, 274, 289, М. Д. 290, 429; XL, 1, 11, 16, 17, М. Д. 20, В. Д. 49, 70, 76.

**Дирвянское поле** въ в. Меньш. Дирвянъ, XVII, 211; XX, 16.

— тивунство, XIV, 107; XV, тивунство Большихъ Дирвянъ, 7; XXXI, 164; XXXV, 2.

**Дирвяны, Дырваны и Дырваны**, им. въ Дирвин. в., при оз. Нулондъ, I, 334, Большие, 354; III, 33, 37, 242; IV, 78, в. М. Д. 229, 234, 261; V, 20, 119; VI, 142, 160, 169, 182, 186, 242, 247; VII, в. Вел. Д. 50, 51, в. М. Дир. 145, 214, в. Б. или Вел. Д. 279, в. Б. Д. 314, в. Б. Д. 366; VIII,

в. М. Д. 83, в. М. Д. 107, въ в. М. и В. Д. 152, в. М. Д. 167, в. Б. Д. 168, в. Б. Д. 171, в. Б. Д. 174, въ в. М. Д. 250, близь мѣстечка Лукницкаго въ в. М. Д. 326, в. Б. Д. 439; IX, в. М. Д. 21, в. В. Дирв. 113, в. Вел. Д. 188, в. М. Д. 267, в. Вел. Д. 280; X, в. В. Д. 46, в. Б. Д. 94; XI, в. В. Д. 83, в. В. Д. 96, в. М. Д. 115, Больш. 121, в. В. Д. 180, 181, в. В. Д. 203; XII, в. Б. Д. 44, въ в. М. Д. 49, в. М. Д. 129, 134, в. В. Д. 157, 158, в. М. Д. 186, Малые 203; XIII, в. М. Д. 14, в. М. Д. 88, в. М. Д. 99, в. М. Д. 147, 181, в. В. Д. 198; XIV, 39, 214; XV, в. М. Д. 29, в. В. Д. 88, в. М. Д. 104, в. М. Д. 119, в. М. Д. 174, 184, в. В. Д. 212, 217, 304, в. М. Д. 419, 425, 516; XVI, 8, 9; XVII, «зъ бобровыми гъны» 151, въ в. М. Д., надъ рѣч. Ведерю 320, 499; XVIII, в. В. Д. 11, въ в. М. Д. 126, 127, 192; XIX, 1, 37, въ в. М. Д. 189, 190; XX, 7, 16, 88, 90, 190; XXI, 80, въ в. В. Д., надъ рѣч. Упшою, 89; XXIII, 172; XXV, 74, въ в. М. Д., 295; XXVI, (перечень селъ его) 30, 41, 79, 80, 83; XXVII, Дирвяны-Мушкатишки въ в. М. Д. 59, 60, въ в. М. Д. 187; XXIX, 278, въ в. М. Д., 279; XXXII, 213, Малые, 223; XXXIII, 219; XXXIV, въ в. В. Д. 60, 64; XXXVI, въ в. М. Д., 80; XXXVII, 453, 455, близь оз. Побальва, 461; XXXIX, Малые 274, 429, Малые, 450; XL, чр. него рѣч. Ружолесь 20, 26.

**Диргайте**, королев. село Корановскаго войводства, въ Яевон. в., XIV, 197.

**Диргинте**, грунтъ въ им. Трѣпахъ, Крож. в., VIII, 257; XI, им., въ немъ земляца Трѣны, надъ рѣч. Наресою, 93; XIII, Диргинтишки, сѣножать, 167; XXIII, Диргинтишка, земля, 158; XXIX, Диргинты, въ полѣ Трѣпахъ, 75.

**Диргишка**, земляца въ Повонден. в., въ полѣ Рейстахъ, XXXVIII, 188.

**Диргутишка**, пустая вельдомская земля въ Бержан. в., въ Окменскомъ им., урощемъ въ Кетинахъ, III, 13.



- Дирей пакапе**, нива въ Гойжов. полѣ, Вилькійской в., XXXIX, 51.
- Диржаны**, село близъ грунта Бицюшишки въ им. Ягучанахъ, Ойрагольск. в., VIII, 270; XII, поле подъ Вишиями, 63.
- Диржищи**, земля въ Велен. в., IV, 130.
- Дирнина**, сѣножать подъ гаемъ въ им. Гольняхъ, Ясвон. в., за рѣч. Еслою, XXXIII, 93.
- Дирнутишки**, «служба кгрунту земли» въ Курмайтяхъ, в. Больш. Дырванъ, XL, 70.
- Дирмесъ кампа**, грунтъ въ им. Мейлш-кахъ, Тондагольск. в., IX, 254.
- Дискишка**, земля въ им. Подубисѣ, Росен. в., II, 195.
- Дишлевичи**, село въ Росен. в., XVII, 286.
- Діюкишки**, сѣножать въ Росен. полѣ, Велен. в., возлѣ сѣножати Анедеме, XXVI, 85.
- Діякишка**, земля въ им. Друтовшкахъ, Видуклев. в., XXI, 243.
- Добесъ**, грунтъ въ Вилькійск. в., возлѣ границы королев. села Шеравовъ, XXVIII, 83; XXXI, въ полѣ Компахъ, 125.
- Добикини**, село въ им. Жоранахъ, Жоран. в., XVII, 180.
- Добикини и Добикины**, им. въ Дырван. в., надъ р. Добикинею, II, 228, 231; III, 37; IV, земля въ Дырван. в., надъ Рудупемъ, возлѣ р. Добикини, 197; V, 119; VI, 15; XII, 232; XIV, 14, 15, 101; XVII, 499, Дубикини, въ в. М. Д., 614; XXVI, въ в. Б. Д., возлѣ селъ Швентупевъ и Малквежовъ 275, 276; XXXII, 151; XXXIV, поле, 133; XXXV, въ в. М. Д., 115; XXXVII, 3, 10, въ в. М. Д., 493; XXXVIII, 172.
- Добикинская волость** въ землѣ Жемойтской, XVIII, 21, 119, лежащая въ в. Большихъ Дырванъ 120, 128, принадлежащая къ им. Кельмамъ 364, 373; XIX, 90; XXV, 90.
- Добикиня**, рѣчка въ Дырван. в., чр. им. Добикини, III, 37; IV, близъ земли Добикини, чр. которую течеть р. Рудупъ, 197; XIII, чр. село Видовти, 21; XXVI, 275, 276; XXXIV, чр. землю Говдовшишкю, въ Добикиняхъ, 133; XXXVII,
- Добикина 3, чр. землю Янишки, въ в. М. Дырв., 153; XXXVIII, 172.
- Добилевичи**, имѣніе, I, 34.
- Добили**, сѣножать въ им. Гевляхъ, Видуклев. в., XXXVI, 22.
- им. въ Промядевѣ, Росен. в., XXVI, 24.
- урочище въ Ясвон. в., близъ рѣч. Еслы, I, 12.
- Добила**, нива въ Вилькійск. в., принадлежащая къ им. Айкшамъ, XXV, 19.
- рѣчка въ Росен. в., XXX, 149.
- Добишка**, рѣчка въ Вилькійск. королев. лущѣ, XXVIII, 18.
- Добнишки**, отчизна въ Яновдов. полѣ, Коршов. в., XXX, 160.
- Добковичи**, обрубъ въ полѣ Даружинкахъ, Росен. в., принадлежащій къ им. Лукнямъ, XXXIX, 101.
- Добково**, село (10 осѣл. и пустыхъ увол.) Поюрскаго двора Тавроговъ, въ Крож. пов., XXX, 185, 187.
- Доборайте**, им. подлѣ р. Венты, въ Тельшев. в., VIII, 323, Добборайте и Добборойте, 350; XII, Доббуройти и Доббуришки, 64; XVII, Вишатны-Добборайти 173, Добборишки, земля, 576; XXV, надъ р. Вешетою, 146; XXVI, или Добборы, надъ рр. Вентою и Вешетою, 131; XXXVII, 4, 116, 150.
- Добтасъ брастъ**, урочище въ им. Поклоняхъ, Росен. в., возлѣ р. Шольтуни, XXXVI, 133.
- Добянское поле** въ Велен. в., XXI, 36.
- Довба**, рѣчка въ Жоран. в., XXVII, 324.
- поле въ им. Побирштоляхъ, Корлян. в., XXII, 137, 138.
- заросль въ им. Талайтинкахъ, Ясвон. в., XXI, 15; XXII, 9.
- Довбовгальмины**, село въ Повогдосшинскомъ войтовствѣ, в. Меньш. Дырванъ, XVII, 766.
- Довбовоя**, нива (на 1 1/2 боч. с. ж.) въ Гойжовскомъ полѣ, Вилькійск. в., XXII, 147.
- Довболя**, сѣножать въ им. Поводокстахъ, Крож. в., XXXVIII, 65, 71.
- Довборы**, им. въ Вилькійск. в., VII, 60; XXVII, 151.

- Довбось галась, сѣножать** (на 6 воз. сѣна) въ им. Лабуновѣ, Корклян. в., XXXIII, 165.
- Довбули**, село въ Крож. в., XVI, 68; XXIV, 101.
- Довбупе**, рѣчка въ Росен. в., въ им. Пиктурнойтахъ, чр. урочище Ровкци, VI, 80.
- Довбупъ**, рѣчка въ Тельшев. в., чр. им. Грезоловки, XXXVII, 238.
- Довбурисъ**, грунтъ им. Бержъ, въ Крож. в., XXXVII, 143.
- Довбутарпасъ**, нива, урочищемъ въ им. Найсайтахъ, Коршов. в., X, 17.
- Довбы**, лѣсъ въ им. Подубисѣ, Крож. в., XXXIX, 136.
- Довгвилишки**, земля въ Биржан. в., надъ р. Гумертою, XXXIX, 41.
- Довгвилайте**, им. въ Пошокорняхъ, Росен. в., XXIII, 178; XXIX, 34; XXXIII, Довгвилайте, отчизна, 240.
- Довгвилайте**, поле въ Коршов. и Шавлен. волостяхъ, въ Талятахъ, надъ р. Ринговою, касаясь р. Виоли, VII, 18; X, 19; XV, Довгвилайте, село въ им. Шавлянахъ 15, 20, 22.
- Довгелайти**, село. См. *Давгелайти*.
- Довги**, село въ Ретов. в., XV, 398; XXVI, въ Ретов. тивунствѣ, 222.
- Довгинишки**, им. въ Вилен. пов., близъ Мойшогольского господар. двора, XIV, 107.
- Довгиновскій дворець**, XIV, 107.
- Довгинтишки**, поле въ Тондягольск. в., X, 4; XI, им. 22, 26; XVII, дворець, 476; XXXIV, 154; XXXVII, 300.
- Довгинтловки**, им. въ Крож. в., I, 83, 371; IV, им. и поле Довконтловки, 156; V, Довконтловки 70, 71; IX, поле, 332; XI, Довконтловки, 151; XII, Докинтловки, 20; XIII, Довконтловки 36, 37; XV, Довгинтлавке, 369; XVII, 211; XIX, Довконтловки 79, 142; XX, 176; XXIII, Довконтловки, 182; XXXI, 158; XXXVII, 367; XXXIX, Довконтловки, поле, 479.
- Довгины**, село въ им. Пошавшѣ, Поюр. в., XVII, 454.
- Довгирдишна**, пустая вельдомская земля въ Видуклев. в., IX, 174.
- Довгирдишки**, поле въ Тондягольск. в., надъ рѣч. Езитою, XV, 2; XVII, Довгирды, 197.
- Довгирдишка**, нива (на 1 боч. сѣня) въ Ляковскомъ Полукиѣ, Росен. в., XXVIII, 84.
- Довгирды**, округъ и поле въ Тондягольск. в., XXIII, 34; XXIX, 5; XXXII, 5, 171; XXXVII, 103, 472; XXXIX, поле, 83.
- Довгиркеле**, нива въ им. Сенькишкахъ, Велен. в., XXXVI, 36.
- Довгишка**, пустошизна въ Крож. в., надъ р. Дубисою, XXVII, 391.
- Довгодайти**, земля въ Росен. в., близъ р. Дубисы, XXI, 129; XXV, «на горе реки Дубисы», 59; XXIX, Довгодайти, близъ р. Дубисы, 24; XXXVIII, Довгодайти, домъ надъ р. Дубисою, 262; XXXIX, Довгодайти, поле, 208.
- Довгишишка**, пустошина въ им. Баршинахъ, I, 390.
- Довгялишки**, сѣножать въ полѣ Рощахъ, Велен. в., XXIX, 166.
- им. въ Гойжов. полѣ, Вилькѣйск. в., XXXII, 106, 149; XXXIV, 175.
- им. въ Крож. в., надъ р. Крожонтою, VIII, 181, 343, 355, 356, 357, 358, въ Покрожонтѣ 359, 362, 369; IX, двѣ нивы (на 4 боч. солян. с. ж.) им. Плущъ, 35; X, 11; XI, 185; XIV, 220; XVII, 456, 462, 463, 539; XVIII, сѣножать (на 20 воз. сѣна), 374; XXI, 11; XXII, нива 42, 43; XXV, въ Покрожонтѣ 11, «обаполь» р. Крожонты 65, возлѣ р. Крожонты 76, 83, 84, 88; XXVI, 26, 70, въ Покрожонтѣ 93, 105, Покрожонте-Довгялишки 116, 135, 136, 142, 159; XXVII, сѣножать надъ р. Крожонтою 120, 231, 247; XXIX, 156; XXXI, въ Покрожонтахъ 136, 138, 141, 147, 149, 237; XXXIV, 128; XXXVIII, Довгялишка, пустошизна, 83, поле, въ немъ рѣч. Лявкяйта, 240.
- грунтъ им. Бержъ, въ Повонден. в., XXI, 224.
- Довгяловичи**, господар. село въ Тондягольск. в., XVIII, 287.
- Довгялойти**, поле въ Крож. в., при р. Вильбянѣ, IV, 17.

- Довгяны**, село въ им. Жольвяхъ, Ужвент. в., XIII, 150; XV, 460, 461.
- Довжноги**, село (25 увол.) въ им. Шовкотахъ, Тондягольск. в., VI, 220; VIII, 298, 303; X, 117; XII, подлѣ им. Монкувишокъ и села Кубилишокъ, 98; XIII, 114, Довжнаги, 205; XVIII, Давжноги 2, 74; XIX, село им. Шидлова, въ Росен. в., 12; XXIII, 95; XXV, 174, 175; XXVI, 184—6, Давжнога (25 ув.), 214; XXXV, Давжнаги (25 «людьми оселыхъ и пустыхъ» уволокъ), 69, 70; XXXVII, 286; XXXVIII, 106.
- Довильтишка**, нива (на 1½ боч. солян. с. ж.) въ Лявдахъ, Велен. в., въ полѣ Метшунахъ, надъ р. Лаковшою, возлѣ ручья Шлопшнись, XXIII, 207.
- Довишки**, дворець. См. *Подубисе-Довишки*.
- Довкея**, нива им. Повондентъ, въ Повонден. в., возлѣ оз., назыв. Поршо-озеро, концомъ «при гостинцу, который лежитъ зъ Борь до Шилель», VII, 58.
- Довквинтловки**, **Довконтловки**, им. въ Крож. в. См. *Довквинтловки*.  
— поле въ Ноюр. в., XXXIV, 158.
- Довконттайти**, село подлѣ села Упинны, въ Видуклев. в., VIII, 92.
- Довконты**, им. въ Велен. в., XXII, 184.  
— им. въ Дирвянахъ, Дырвян. в., VI, 242, 247.
- Довкунтишки**, обрубъ земли въ Потумшев. в., прозываемый Дукша Лавка, IX, 43.
- Довкшаголи**, господарское село въ Велен. в., IV, 141.
- Довкшаголя**, «посадъ» Берженскаго войтовства, въ Бойсагольской в., XXI, 195.
- Довкшайте**, село (11 ув.) Ботоцкой державы, въ Видуклев. в., XVII, 60.
- Довише**, село (27 ув.) Довкшовскаго войтовства, въ им. Гинтилишкахъ, XXXIV, 173; XXXVI, 151, 152.
- Довкшишки**, грунтъ имѣнія Ринговянъ, въ Бержан. в., XXVIII, 103.  
— им., въ Крож. в., надъ р. Крожонтою, «зъ бобровыми гоны», II, 269; IV, 87.
- Довкшишка**, нива съ сѣножатю (на 6 боч. солян. с. ж. и 3 воза сѣна), въ им. Корклянахъ, Корклян. в., возлѣ нивъ Якубишекъ и Даргайкишки, XXI, 34.
- Довкшово**, господарское село въ Велен. в., подъ Вишнелами, IV, 159.
- Довкшовское войтовство** въ им. Гинтилишкахъ, XXXIV, 173; XXXVI, 151, 152.
- Довмантлавнасъ**, нива (на 1½ боч. с. ж.) въ Жольпен. полѣ, Видуклев. в., надъ уроч. Вансъ-Пивнись, XXXVI, 168.
- Довмонта**, рѣчка въ Бержан. в., IV, 7; XXVII, рѣчка, чр. им. Можейкишки, въ Медыган. в., 47; XXXVII, 499; XXXIX, близъ им. Явшайте, въ той же в., 243.
- Довмонтишки**, им. въ Повонден. в., въ Бержахъ, IX, 186; XVIII, 216; XXII, 208; XXVIII, дворець, 44.
- Довмонты**, поле въ Велен. в., IV, 3, поле-им. надъ р. Датновкою, 10; XII, 241; XIV, 274; XVII, надъ р. Жосою 140, надъ р. Датновкою 338, поле, 739; XX, 135; XXXIII, им. 18, 26; XXXVII, поле, 427.
- Довнарловичи**, поле въ им. Лявдѣ, Велен. в., XXIII, 99; XXXVII, 144; XXXIX, Давнарловичи, 406.
- ДовнарOVO**, им. въ Шавельск. в., XXII, 30, 32, 33.
- Довойне**, село Гуйчицкаго войтовства, въ им. Гинтилишкахъ, XXXIX, 78.
- Довойнишки**, пустошная земля въ Ужвент. в., IV, 23; XVII, въ Войговск. полѣ (на 1½ боч. с. ж.) 161, 675.  
— им. въ Упит. пов., надъ р. Везгею, III, 69.
- Довпульты**, им. въ Росен. в., въ Кибортахъ, на «горе р. Дубисы», XXIV, 120; XXV, 45, 55; XXX, 170.
- Довсинь**, озеро подлѣ им. Подовсина, въ Крож. в., VIII, 101; X, Подовсинь, въ им. Покрожонтъ, 23; XIV, Довсюнтъ, 58; XVII, близъ им. Наркишекъ, 400; XVIII, 96, 97, возлѣ им. Попяны 228, близъ им. Покрожонтъ 323, 325; XXII, 151, 152; XXIII, 258; XXX, около него гора Кунигу-Кальна, 87; XXXIII, 180; XXXVIII, 305; XXXIX, надъ нимъ им. Подовсинны, 356.
- Довски**, имѣничко въ Повонден. в., надъ оз. Поршомъ, II, 7.

- Довскурдишки**, грунтъ въ Шовдов. в., въ полѣ и округѣ Пугрулавахъ, XI, 28.
- Довскюловке**, грунтъ въ Повонден. в., XXVII, 362.
- Довскюполе**, нива (на 4 боч. с. ж.) въ Повонден. в., возлѣ оз. Паршо-Езерасть, XXVII, 362.
- Довспуда**, им. съ мѣстечкомъ, VII, 273.
- Довстарское** поле, въ Бержан. в., XXXI, 90.
- Довстары**, им. въ Бержан. в., I, 216, 379; II, 129; III, 20, 79; IV, 28, 84; VII, 276; VIII, 49, 121, 361; IX, 209; X, 7; XIII, Довстары Римкишки, 112; XIV, Довстары или Довстаршишки, 121; XV, 28, 117, Довторы, 224; XVII, 102, 266; XVIII, 47; XIX, 66, 122, 148, 164; XXI, 49, 228, 234, 246; XXII, «недалеко озера Покиева», 150; XXV, 152, Довстарово, 376; XXVIII, 100; XXXI, въ Довстарскомъ полѣ 90, 121, 208, 223; XXXIII, 176; XXXIV, 157; XXXV, въ полѣ Довстарахъ, 37; XXXVI, 98; XXXVII, 129, 130, 460; XXXVIII, 289; XXXIX, 146, 210.
- Довсянтское** поле въ Вилькійск. в., у р. Нѣмона, надъ рѣч. Поусею, XVII, 170.
- Довтортишка**, земля въ им. Крикшляхъ, Видуклев. в., II, 125.
- Довтортишки**, им. въ Поюр. в., XVII, 233.
- Довтортовичи**, им. въ Росен. в., близъ рѣч. Лукни, VIII, 383; XXII, 38; XXXV, надъ рѣч. Лукнею, 134; XXXIX, 376, 390, въ Овшонтахъ, 481.
- Довторы**, поле-им., надъ рѣчкою Лукнею, въ Росен. в., IX, 195; XI, возлѣ рѣч. Лукна, 46; XIV, близъ р. Лукни, 176; XVI, 149; XVIII, 223; XXVI, 31, 33, 153; XXVII, имѣние, въ полѣ Довстарахъ, 372; XXXII, 97; XXXVII, 169, 329, 507, 511.
- Довтутьичи**, им. въ Росен. в., IV, 182.
- Довчаны**, сѣножатные грунты въ Вилькійск. в., за р. Нѣмомомъ, на лукѣ р. Нѣмона, подлѣ рѣч. Повси, VIII, 151; XXXIII, им., 118; XXXVIII, им., 192.
- Довье**, сѣножать въ им. Подубисѣ, Крож. в., возлѣ пустошцыны Ровишки, XXIX, 308.
- Довютевичи**, им. въ округѣ и в. Вилькійск., XXXVIII, 273.
- Довютянское** поле въ Вилькійск. в., «обаяполь» р. Нѣмона, XXXII, 45; XXXVIII, Довяны, 345.
- Довяны**, им. въ Вилькійск. в., надъ р. Новдунемъ и Нѣмомомъ, XXXIX, 292, 381.
- Довятайце** и **Довятойце**, село въ им. Шавлянахъ, Шавлян. в., XV, 13, 15.
- Довятишка**, сѣножать (на 6 воз. сѣна) въ Поклонскомъ полѣ, Росен. в., XXXV, 11.
- Довятовичи**, им. въ Ойрагольск. в., XIX, 86; XXXVI, въ полѣ Жеминголь, 208.
- Довяты**, им. въ Шавельск. в., XXXVIII, 490.
- Доглисъ** и **Догля**, рѣчка. См. *Делисъ*.
- Дойли**, им., IX, 165.
- Дойнары**, им. въ Жомойт. землѣ, XXXVIII, 353.
- Дойне**, озеро въ Явгильскомъ полѣ, Велен. в., XII, 77; XXVII, Дойни, возлѣ села Дойнь, 176.
- село въ им. Видуклѣ, Видуклев. в., XXVII, 238; XXXIX, Дойни, 180.
- село въ Росен. в., XXVII, 227; XXX, 42; XXXII, Дойни (21 увол. 26 мор.) 31.
- Дойни**, им. въ Шовдов. в., XVII, 34, 136; XXIII, 221; XXVII, 302; XXXIX, 225.
- село въ Явгильскомъ полѣ, возлѣ оз. Дойнь, XXVII, 176.
- Дойчупъ**, рѣчка въ Унит. нов., чр. им. Ушуту, XXXIV, 3.
- Докилтловни**, им. въ Крож. в. См. *Довминтловки*.
- Долгая**, сѣножать въ Видуклев. в., III, 124.
- нива въ полѣ Ейкшахъ, Вилькійск. в., XXV, 120.
- Долгая подъ Малыми Выжовнами**, сѣножать въ им. Гойжовѣ, Вилькійск. в., I, 449.
- Долги**, королев. село въ Ретов. в., I, 196; III, 213; X, 57; XV, на границѣ села Юдайнь, 77; XVII, 278; XXIV, 90.
- Домайнишки**, земля, принадлежащая къ им. Кетунамъ, II, 214.
- Домбейля**, нива (на 4 боч. сѣянья) уро-

- чищемъ въ им. Шовкотахъ, Тондогольск. в., VIII, 190.
- Домбли**, урочище въ Крож. в., надъ р. Шешувую, XXXIV, 171.
- Домблупъ**, рѣчка въ Росен. в., XV, 267.
- Домбровскишки**, урочище въ им. Подубисѣ-Пошавшѣ, Крож. в., XXVIII, 48.
- Домейкишки**, пустошская земля въ Корклин. в., надъ р. Крожонтою, I, 104; XIV, Домейкишки, 51.
- отчизна въ полѣ Гердудойтахъ, Коршов. в., XXXIX, 171.
- сѣножать, урочищемъ въ им. Гопшровѣ, Крож. в., XV, 469.
- Домишки**, земляца въ Повонден. в., надъ р. Некачею, XVII, 399; XXXIX, Домшкесь, 261.
- Домонта**, рѣчка въ Повонден. в., чр. «околицу Драдугштѣ», чр. грунты Явойшишки и Вылишки, XII, 129, 134; XXXIX, близъ сѣножати Падовмонтисъ, въ Повонден. в., 54.
- Домрово Малое**, им. См. *Малое Домрово*.
- Донгъ**, ручей въ Видуклев. в., близъ мѣстеч. Немокштѣ, VII, 119.
- Допкишка**, земля въ им. Пошилахъ, Коршов. в., XVI, 158.
- Допковичи**, им. въ Росен. в., близъ рѣч. Лукни, XV, 67; XVII, 523.
- Допкойти**, отчизна надъ рѣч. Лукнею, въ Росен. в., VI, 66; XVII, поле, 523.
- Допульце**, село (36 осѣл. и пуст. ув.) въ Кретингов. в., VIII, 244; XL, 42.
- Допшѣйти**, им. въ Тельшев. в., XV, 36.
- Доргинишки**, сѣножать съ зарослью (1 м. 7 пр) въ селѣ Шунолавакахъ, Видуклев. в., XXVIII, 112.
- Доргуканы**, село Пошвинтинскаго дворца, въ Унит. пов., XII, 15.
- Доргужишки**, земля, принадлежащая къ им. Дашкишкамъ, въ Гондын. в., надъ р. Бебрунгою, VI, 87; XXXVIII, Даргужишки, 362.
- грунтъ въ Лавжахъ, Росен. в., XX, 104; XXXIX, Даргужишки, поле, 101.
- Доргужойти**, село надъ рѣч. Водокстою, въ Крож. тивунствѣ, VII, 149.
- Доржинивете**, нива, селище подъ Вяжею, подлѣ «ручая» Шлопеуля, урочищемъ въ полѣ Лявдахъ, Велен. в., IX, 158; XII, Даржаветисъ, нива (на 2 боч. солянки с. ж.) подлѣ «ручаевъ» Вильбиздисъ и Мажутвалькисъ, 83; XVIII, въ Мал. Гойжовѣ, возлѣ рѣч. Страбы, 393.
- Доржины**, сѣножать-урочище въ полѣ Урнежойтяхъ, надъ рѣч. Явгилею, въ Велен. в., X, 78.
- Доржогири**, им. въ Унит. пов., XXIV, 48.
- Дорсунишки**, им., «я готовъ слатися до книгъ вряду Дорсунишскаго», II, 339; VII, земля въ Подубисѣ, Росен. в., 5; XII, Дарсунишки, им. въ той же в., надъ р. Лукнею, 72.
- Дотишке**, сѣножать въ Яевон. в., подъ Бетыголою, возлѣ «дороги, идучей зъ Кейданъ до Росейнъ», и возлѣ другой «дороги, идучей зъ Ойрактолы до Бетыктолы», XXII, 51.
- Дочишки**, застѣнокъ им. Погумертъ, въ Тондогольск. в., XXXII, 52.
- Драбинскишка**, урочище въ им. Подубисѣ-Пошавшѣ, Крож. в., XXVIII, 48.
- Драбункшты и Дробункшты**, им. въ Полукштѣ, Повонден. в., VIII, 267; X, Драбункште, село, 20; XII, Драдугштты, «околицу Драдугштѣ», надъ рѣч. Домонтою, 129, 134; XVIII, 53; XXI, 95; XXV, 134; XXVIII, 22, 23; XXIX, 144, 213; XXXV, 24, 25, 48; XXXVIII, 201; XXXVIII, 98; XXXIX, 35, 43, 44, 56, 67, 68, 113, 193, 315.
- Драбуще**, село въ Поюр. в., надъ р. Скурбиномъ, III, 149.
- Драгайни**, им. въ Повонден. в., XVII, 163; XXVI, Драгонисъ Яговдишки, «обалоль» р. Равдя, 21; XXXVI, Драгойне, вельдомская земля въ им. Монвидишкахъ, 174; XXXVIII, Драгайне, 111; XXXIX, Драгани, по обѣимъ сторонамъ рѣчки Равдисъ, 212, 259, 260, 272.
- Драги**, село Пошвинтинскаго дворца, въ Унит. пов., XII, 115.
- Дранга пявнесь**, нива въ Килавахъ, имѣнія Лелишекъ, Коршов. в., XXI, 225.
- Драгутишки**, грунты (нивы на 5 боч. с. ж. и 6 воз. сѣна) въ им. Гейтвидойтяхъ, Шовдов. в., XIV, 36.

- Драсутойти**, им. въ Тельшев. в. См. *Друстутайте*.
- Драсю пявнись**, урочище въ Росен. в., XXXIX, 95.
- Драудзики**, им. См. *Дровдишки*.
- Древина**, рѣчка, въ Видуклев. в., чр. им. Тальвойшишки или Тальвойшовичи, XIII, 46.
- Дрегесе**, нива (на 2 боч. солян. с. ж.), въ Велен. в., въ полѣ Вольмонтовичахъ, возлѣ р. Лявды, XX, 158.
- Дрежодаге**, нива въ полѣ Рустейковичахъ, Велен. в., возлѣ «дорошки, которая идеть зъ Рустейковичъ до Серединкъ», XXVII, 174.
- Дрембили**, сѣножать у рѣки Ольсы, I, 316.
- Дркснись Антнедрину**, лѣсъ (10 мор. 20 пр.), урочищемъ въ им. Кербедишкахъ—въ Погпрядутяхъ, Корклян. в., XI, 1.
- Дробстеи**, сѣножать (6 пр.) въ полѣ Овшонтахъ, въ Довтортовичахъ, Росен. в., близь рѣч. Лукни, XXXIX, 390.
- Дробукшты**, им. въ Медыган. в., XXVI, 9.
- Дровдвловичи**, поле въ Вилькѣйск. в., VI, 98; VII, им., 387; XX, Дровдловичи, 148; XXI, «обаноль» рѣчки Ринговы, 129; XXVII, Дровдловичи, 209; XXIХ, 43; XXXII, 204; XXXIII, поле, 218; XXXIV, 82; XXXVII, Дровдвляны 49, 99.
- Дровделены**, село Пошвинтинскаго дворца, въ ушт. пов., XII, 15.
- Дровдишки** или **Драудзики**, им. въ Тельшев. в., надъ р. Петеклею, VII, 115.
- Дровслонки**, дворець—им. въ Крож. в., I, 83; IV, им., надъ р. Шешувою, 88, 89; VII, Дровслонки, 176; VIII, Дровслонки 44, 315, 316, 318; XVII, 492; XXI, Дровслоньки, 141; XXXIII, на р. Шешувѣ, 259.
- Дрогины**, поле въ Лявдахъ, Велен. в., надъ рѣч. Кемсровтою, XXV, 196.
- Дроздишна**, земля въ Коршов. в., III, 249.
- Дронги**, грунтъ въ Вешвян. в., XX, 33.
- Дронсутайте**, им. См. *Бугени - Дронсутайте*.
- Дронсути**, им. въ Тельшев. в., XXXIV, 155.
- Дротены**, селко (6 ув. осѣлыхъ) въ Ойрагольск. в., XXVI, 270.
- Друбсты**, сѣножать въ им. Гевилихъ, Видуклев. в., XXXVI, 22.
- Друбулави**, им. въ Коршов. в., IV, 1; XVII, Друболовки, 158; XXXII, Друбу Лавкасъ, 145; XXXVI, 44.
- Друктовишки**, им. въ Видуклев. в. См. *Друктовишки*.
- Дрункишка**, сѣножать въ им. Поклоняхъ, Росен. в., XXV, 391.
- Друпи**, им. въ Грустен. в., возлѣ р. Шатъсъ, XXIII, 174.
- Друпстасъ**, сѣножать-урочище въ Видуклев. в., VII, 317.
- Друпсты**, зарощенный гай, урочищемъ въ им. Гонипровѣ, Крож. в., X, 55.
- Друсейковичи**, поле въ Ушт. пов., надъ р. Киршиною, XXVI, 175.
- Друскель**, урочище въ Велен. в., XIV, 98.
- Друстутайте** или **Драсутойти**, им. въ Бугенихъ, надъ р. Шеркшиною, XXXIX, 106.
- Друтенойте**, им. въ Поюр. в., XVIII, 19; XXXVII, Друтенайте въ полѣ Дзявгнахъ, 481; XXXVIII, Друктенойте, 284.
- Друтовишки**, им. въ Видуклев. в., IV, 129; V, Друктовишки, надъ р. Шешувою, 70, 71; VI, 75, 137, 138; VII, земляца 49, 95, 97, 102; VIII, 66, 315, 316, 318; IX, Друктовишки 134, 194; X, 116; XII, 78, 174, 196; XV, село и поле 73, 254, 258, 259, 381; XVI, 55; XVII, 98, 438, 527, 625, 786; XVIII, 196; XXI, 243; XXVI, 223; XXVII, 121; XXXVI, близь р. Шешувы 67, 76, Друктовишки, округъ и поле, 176; XXXVIII, Друктовишки, 195; XXXIX, Друктовишки, 417.
- им. въ Крож. в., VIII, 78, 386; XII, 177; XVII, 234, 782; XXVII, 121; XXXIII, 256; XL, 13.
- Друтовсулисъ**, рѣчка въ им. Друтовишкахъ, возлѣ села Пуйки, XI, 13.
- Друтретя**, рѣка въ Вешвян. в., чр. им. Бурни, XXV, 172.
- Друтсти Великія**, сѣножать-урочище (7 м.) им. Пожобрь, въ Росен. в., XXXI, 212.
- Дубале**, сѣножатка надъ р. Ежнею, въ Коршов. в., VII, 330, 331.
- Дубеги**, нива (на 1/2 боч. с. ж.) въ Крож. в., возлѣ сѣножати Дубѣн, XXVII, 258.

- Дубекальнустъ**, поле (3 м. 27 пр.) въ селѣ Кевнарахъ, Крож. в., XVIII, 259.
- Дубеле**, сѣнокать въ Поюр. в., XV, 382.
- Дубесъ** или **Дубебы**, нива въ урочищѣ Клябждишкахъ, им. Покопурь, Росен. в., IV, 200, 207.
- Дубикини**, им. См. *Добикини*.
- Дубинишки**, им. въ в. Меньшихъ Дырванъ, XV, 219.
- Дубилянна**, сѣнокать (на 8 воз. сѣна) въ лукѣ р. Шольтони, принадлежащая къ им. Моствиламъ, XXV, 251.
- Дубинги**, им., V, 62; VII, 53, 54.
- Дубино**, озеро въ им. Гердяголѣ, Бержан. в., VI, 113; VII, въ Ужвент. в., 118; XIX, Дубіешъ, 113; XXIII, возлѣ грунта Гагншки, 212.
- Дубины** «по руску, а по литовску **Ожоліосъ**», двѣ нивы съ двумя застѣнками въ Гойжов. округѣ и полѣ, Вилькійск. в., XXXIV, 151.
- Дубина**, рѣчка въ Ясвон. в., чрезъ нее «идеть дорога великая зѣ Кгольгъ до места Ойрагольского», XXVII, 350; XXIX, Дубина, чр. землю Трункшкку, въ Гольнен. полѣ, 54; XXXIX, Есла-Дубина, въ томъ же полѣ, 126.
- Дубиса**, рѣка въ Бержан. в., I, 1, въ Крож. в., чр. урочище Видейкишки, въ им. Гольвидишкахъ 41, чр. им. Подубисе, уроч. Гудовщизну 49, возлѣ Дѣдовскаго двора 95, въ Ойрагольск. в., чр. им. Сурвилайти 114, 118, въ Росен. в., чр. землю Михалишкку 154, возлѣ им. Дидь 158, въ Росен. в. 218, въ Крож. в., чр. им. Пошовши 239, близъ им. Горденскаго 277, чр. им. Лихтяны 339, въ Ойрагольск. в., чр. Пошильское поле 340, 341, 348, чр. им. Пошилы, 350; II, въ Крож. в. 3, въ Бержан. в., чр. им. Диды 18, 23, въ Ойрагольск. в., чр. им. Угяны 34, 43, въ Ойрагольск. в., возлѣ им. Сурвилочичъ 128, 132, въ той же в., чр. им. Буткишки 131, въ Бержан. в., чр. им. Диды 138, въ Росен. в. 182, Подубиса, подлѣ сѣнокати Проновъ 205, 255, 263, чр. им. Гудовщизну 264, 266, въ Ясвон. в., чр. Юраговщизну 294, 325, 329; III, чр. грунтъ Вацовщизну, въ им. Жойгняхъ 19, въ Ойрагольск. в., чр. им. Пошилы 30, тамъ же, чр. им. Жимиголу въ Угинахъ 88, 89, чр. землю Юракишкку, въ им. Жимиголѣ 90, 96, 114, 116, чр. им. Пошилы 122, въ Росен. в., чр. землю Санюкишкку 131, близъ м-ка Бетыголы 140, 154, въ Крож. в., около пустощины Себутышки, 215; IV, въ Крож. в. 88, 99, въ Ойрагольск. в., чр. землю Дилишкку, надъ Ворпольскою 189, чр. им. Окстины, Росен. в. 193, чр. сѣнокати Великіе Луки и Дегимсѣ, Дубисный бродъ, Росен. в. 200, 207; V, въ Бержан. в., близъ им. Диды 28, чр. сѣнокать въ Крож. в., въ им. Подубисѣ 30, близъ им. Подгай въ Ойраг. в. 159, чр. им. Подубисъ, 163; VI, близъ им. Окстины 19, около им. Жемиголы—въ Ойрагольск. окр. 35, чр. им. Диды 147, чр. Дидовское поле, Бержан. в. 169, чр. им. Ляково, Росен. в. 203, 223, чр. Гольшаны, 249; VII, езь на ней въ им. Пошиляхъ, Ойраг. в., подъ уроч. Лидами 2, чр. им. Угяны, Ойраг. в. 63, 64, 65, 66, чр. Подубиское поле, Росен. в. 83, на ней езь въ уроч. Подъ-Лидами, принадлежій къ им. Пошилямъ 254, чр. грунтъ Ягейлишки—въ полѣ Довголайтихъ, Росен. в. 299, чр. им. Гольвидишки 334, близъ Окстинскаго моста, Росен. в., 340; VIII, чр. дворець Пошовши 35, на ней мость Стабутыльга, въ Берж. в. 38, чр. землю Рупейкишки, Росен. в. 97, чр. Гойжов. поле 212, подлѣ Яговдишокъ Шилингисѣ, лежащихъ урочищемъ въ им. Гойжовѣ, Вильк. в., принимая въ себя рѣку Лоздону, «где Лоздона у Дубису упадаеть» 330, близъ земли Тубакшекъ, въ им. Побягншкахъ, Крож. в., 390; IX, чр. двѣ сѣнокати—Луку-Дубисы и Кортуписѣ, лежація въ им. Подубисѣ, Крож. в. 15, чр. дворець Романишки, Росен. в. 124, подлѣ им. Пиктуройте 175, близъ земли Подубиса, Крож. в., и близъ р. Лакисты 184, чр. лугъ Вичишки, Ойраг. в. 204, 304, близъ села Тарутей, Крож. в., 312; X, Росен. в., чр. им. Поду-

бисы, въ Скербахъ 77, чр. поле Лоздоны, Ойраг. в., 113; XI, близъ им. Бальцершюкъ, Ойраг. в. 81, 82, чр. грунты Волоткишю и Верткишю, лежащiе урочищемъ въ Подубисѣ, Росен. в. 114, 120, 202, 219; XII, 20, чр. поле Покопурни, Росен. в. 40, 42, близъ пустошицны Руйнишки въ Диддахъ, Берж. в., 64; XIII, близъ пустошицны Пиктурнишекъ въ Ляков. полѣ и чр. грунтъ Рудайтевицнзну 38, 44, близъ им. Буткишекъ, 161; XIV, 41, чр. дворець Дубисы въ Скербахъ, 268; XV, чр. им. Вондеи, Росен. в. 41, 190, чр. ниву Станиславошки, Росен. в. 202, надъ нею мость Окстины, чрезъ который идетъ «гостинець зъ места Росеньского до места Шавлянского» 257, 267, 331, надъ нею мость Шттовкись, чрезъ который идетъ «дорога зъ места господар. Росеньского до местечка Шидловского и Лидовянского» 359, 435, близъ им. Гонпрова и Кельмъ, Крож. в. 477, 493; XVI, чр. им. Пошовшу 64, 163, чр. сѣножатъ Дуби 167, надъ нею мость Стаботильтисъ или Стабы, на дорогѣ въ м-ко Куртовяны изъ села Судикайте, Бержан. в. 223, 224; XVII, близъ им. Сурвилоничъ, Ойраг. в. 9, возлѣ им. Чижунъ, Ойраг. в. 21, чр. уроч. Буркши въ им. Горденахъ, Крож. в. 135, 179, близъ им. Пиктурнишекъ, въ Шавельск. в. 310, чр. им. Лупшейни въ Жмигольск. полѣ, Ойраг. в. 317, чр. им. Подубисе, Росен. в. 406, 410, Угянское поле 433, 434, чр. им. Дербутойти, Ойраг. в. 440, 441, возлѣ сѣножати Сквобишюкъ 480, 504, 563, 646, 720; XVIII, чр. им. Угяны и близъ Кеянского дворца 34, чр. им. Лидовяны 60, надъ нею Окстинскій мость 82, близъ пустошицны Станкишки, въ селѣ Слижахъ, Бержан. в. 165, 180, возлѣ им. Подгае 188, чр. поле Окстины, Росен. в. 221, 236, чр. им. Тарутишю, Крож. в. 276, чр. им. Шилово, Росен. в. 353, 386, чр. им. Виряловцизну, 402; XIX, съ одной стороны имѣнiя Подубисѣ, въ Ойраг.

в. 61, 82, возлѣ Подубискаго дворца 132, мимо Чижевичъ, 137; XX, чр. Подубисе, Крож. в. 11, возлѣ земли Вирялишки въ Подубисѣ, Росен. в. 22, 24, близъ им. Покрожонтъ 25, 41, «на горе ея» имѣнiе Покопурни, Росен. в. 69, возлѣ сѣножати Пушкеписъ, въ им. Угянахъ, Ойраг. в. 100, 103, чр. им. Ляково 133, возлѣ поля Угянь 214, 243; XXI, чр. двѣ нивы Поволькальни, им. Талайтишюкъ, Ясвон. в. 15, 27, 71, близъ земли Довгодайти, въ Росен. в. 129, 139, возлѣ сѣножати Гравдушишки, въ им. Подубисяхъ, Крож. в. 155, 158; XXII, 9, чр. им. Ляково 40, 158, 164; XXIII, чр. дворець Подубискiй, Крож. в. 153, на ней езы им. Кунашевичъ 179, 260, 336, возлѣ им. Дидъ, 340; XXIV, чр. им. Ляково, Росен. в. 20, чр. сѣножатъ Пештвеносъ, въ им. Подубисѣ, Росен. в. 53, «дорога зъ Росейнъ до броду реки Дубисы Ворпулея идетъ» 57, чр. дворець Подубисе-Довишки, въ Герденахъ, Крож. в. 69, близъ им. Товтвилншекъ въ Бержан. в. 75, чр. Побориговскiй дворець, Крож. в. 99, недалеко отъ села Гудовъ 101, возлѣ нивы Анткреслуписъ въ им. Жмиголь 103, чр. им. Довпульты въ Кибортяхъ, Росен. в., 120; XXV, 22, 38, чр. землю Довгодайте, Росен. в. 59, чр. им. Ляково 71, 72, чр. три земли Томашинкю, Ракишю и Янишю, въ в. Вольш. Дырв. 74, чр. Вельнеси, Росен. в. 170, чр. село Шенудавки, въ Лидовянахъ 202, 203, 204, чр. им. Лихтяны 224, 225, 258, возлѣ им. Угянь 262, чр. им. Слижи Бержан. в. 318, надъ нею бродъ Ворполегъ въ им. Жемпогль, Ойраг. в. 342, 361; XXVI, чр. им. Гялово, Ойраг. в. 102, чр. Окстины, 104; XXVII, чр. отчизну Гринойти 73, возлѣ им. Верядова 79, 81, чр. землицу Ючуну въ Росен. в. 167, возлѣ отчизны Матюшки въ Буткиш. полѣ, Ойраг. в., 178; XXVIII, чр. поле Верядово въ Ойраг. в. 10, надъ нею мость Сровьютильтасъ въ им. Угянахъ, Ойраг. в., 16; XXIX, чр. им. Мацковцизну-Бут-



- кишки, въ Росен. в. 251, 253, чр. пустовищизну Ровышкю въ им. Подубисѣ, Крож. в., 308; XXX, 170; XXXII, возлѣ им. Пошилъ въ Ойраг. в. 87, близъ им. Дидовъ въ Берж. в., 112; XXXIV, чр. Подубиси, Росен. в. 91, чр. Подубисе-Довкши, лежащее въ Горденахъ, 187; XXXV, 59, чр. им. Углины, 102; XXXVI, чр. им. Гольшаны, 177; чр. Подубисе въ Ойрагол. в. 178, близъ им. Дидъ, 203; XXXVII, 162, чр. Киборты 221, близъ им. Сачюнишки, Росен. в., 475, чр. им. Пошавши-Вилайте Крож. в., 476; XXXVIII, чр. множество урочищъ имѣній Кибортъ и Подубиса 198, 199, чр. им. Довгойдайти 262, возлѣ нивы Ловчи—въ полѣ Покопурняхъ 263, въ Остин. полѣ, возлѣ сѣножати Пивнисъ и Яговдишекъ и нивы Рупейкишекъ 316, чр. им. Подубисе, Ойраг. в. 367, чр. грунтъ Петрашишки въ им. Угянахъ 384, чр. им. Сурвилотти, Ойраг. в. 398, чр. Лупшенское поле, 401; XXXIX, чр. пустовскую землю Даргишкю, въ им. Гарахъ, Бержан. в. 47, чр. грунты Свирилъ и Раглишки и сѣножать Лендесъ Компась, въ им. Подубисѣ 100, возлѣ грунтовъ Высокія-Поля и Старое Селище, Крож. в. 120, въ нее, въ им. Подубисѣ, Крож. в., «впадываетъ речка Миндуписъ, которая течетъ зъ лесу пана Товтвидового» 136, чр. поле Сурвилы Ойраг. в. 151, Подубиса, чр. им. Римшишки, Крож. в. 253, чр. землю Мазирушкю, въ им. Гривойтахъ, Росен. в. 284, чр. им. Боркловщизну 351, чр. землю Вилутишку, въ им. Подубисѣ, Росен. в. 390, въ лукѣ ея грунты Ажулиты, Ойраг. в. 489, близъ им. Угянь, 494; XL, 56.
- Дубисветесъ**, сѣножать въ им. Угянахъ, Ойрагольск. в., XX, 100.
- Дубія**, сѣножать въ Видуклев. в., III, 124; XXVII, лука-сѣножать—въ им. Жольняхъ, 319; XXVIII, Дубе Дырвану, сѣножать съ зарослью (3 м. 15 пр.) въ селѣ Шунолавакахъ, 112.
- сѣножать въ им. Погирядутяхъ, Корклян. в., XI, 110; XXI, двѣ сѣножати и лѣсъ (2 мор.) въ им. Лабуновѣ, 216.
- сѣножать въ Коршов. в., надъ р. Ежнею, подъ лѣсомъ Мижишками, подлѣ грунтовъ Лендинъ, XIV, 151, отчизна, 215; XXIII, Дубія Пивали, возлѣ пустовищизны Бульясъ 50, 54.
- сѣножать (на 3 воза сѣна) въ Поонтѣ, Войдойтонахъ, Крож. в., XIV, 124; XVIII, въ Покрожонтахъ (на 8 воз. сѣна), 311; XXI, Дубел (на 2 воза сѣна) въ Квашахъ, 146; XXIII, Дубел (на 3 воза сѣна), въ Бурняхъ 136, 137; XXV, Дубуя, въ Покрожонтѣ, возлѣ нивы Смакрисъ Кальнасъ 77, Дубле (на 30 воз. сѣна), Дубула (на 3 воза сѣна), въ томъ же им. 79, 82; XXVII, Дубіи (на 7 воз. сѣна), въ томъ же им., 110; XXVIII, Дубюи, грунтъ въ Подубисѣ-Пошавшѣ, 48; XXXVI, Дубеля Певисъ, сѣножать въ Бурняхъ, 202.
- сѣножать, II, 78; VII, въ Повонден. в., 84; X, 63; XXXII, въ им. Бержахъ, 188.
- Дубнишка**, нива (1 м. 8 пр. и «копанныхъ 8») въ селѣ Шунолавакахъ, Видуклев. в., XXVIII, 112.
- Дублупъ**, рѣчка въ Бержан. в., чр. урочище Ужнедри, въ им. Гердаголѣ, XI, 37.
- Дубулея**, рѣчка въ Твер. в., чр. им. Публюбы, XV, 109.
- Дубуписъ**, фольварокъ (7 ув.) имѣнія Гинтилишекъ, Грустен. в., XXIV, 18; XXVII, 366; XXX, застѣнокъ (7 ув.) въ Гинтилиш. в., его ограничиваютъ: Ифляндская стѣна, грунты городовъ Скудскаго и Югансбергскаго, села Можики и Кули, р. Бартува, 126; XXXIX, застѣнокъ въ Гинтилиш. в., возлѣ Ифлянт. границы, грунтовъ городовъ Шкудъ и Югансберка, рѣки Бартовы, выгона села Куле, 224.
- Дубю бала**, нива (на 1 солян. с. ж.) въ Вилькійск. в., урочищемъ въ Ковтынянахъ, XVII, 292.
- Дубянской округъ** въ Бержан. в., VIII, 293; XXIX, 237.
- Дубяны**, им. въ Бержан. в., близъ рѣки Кянтувы, I, 252, 260; II, 78, 79,

- 203, 330; III, 28, 53, 54, 79; V, близъ рѣч. Книгуи 33, 155; VII, 249; XII, 86, близъ р. Книгувы 93, 218; XIII, 89; XVII, Вдубяны, 615; XVIII, возлѣ им. Васыишекъ, 166; XXVI, 166.
- им. въ Ужвент. в., III, 162; XI, 213; XVI, 185; XVIII, 267, 273, 275, 279, 281; XXI, 203; XXV, 208; XXXVI, 118.
- Дуги**, село въ Бержан. в., XXXV, 100.
- Дугнаи**, сѣножать въ им. Жольпяхъ, Видуклев. в., XXVII, 319; XXXVIII, Дугны, урочище въ полѣ Малыхъ Палекахъ, 76.
- сѣножать (на 5 воз. сѣна), урочищемъ въ им. Савславкахъ, Поюр. в., надъ р. Ашвою, подлѣ болота Кудры, VIII, 397.
- сѣножать въ им. Тронкинахъ, Тондягольск. в., VI, 197; VII, 245.
- въ Мейранахъ, нива съ мышникомъ и дырваномъ въ полѣ и округѣ Гирдвойнахъ, Росен. в., XXXVIII, 186, 190.
- Дугнась**, нива (на 1½ боч. с. ж.) въ Бержан. в., XXXII, 96.
- Дугны**, грунтъ-урочище имѣнія Подубис-Пошавши, въ Крож. в., XXVIII, 48.
- Дуганскій застѣнокъ** въ полѣ Компахъ, Вилькѣйск. в., возлѣ сѣнокати Дуобесь, XXXVII, 294.
- Дуда**, им. (въ Опшянскомъ пов.?), XII, 62.
- Дуделишки**, земля въ Повонден. в., XXXVII, 111.
- Дудишки**, пустоверка земля въ им. Гердяголь, I, 207.
- Дукору лавкась**, поле и сѣножать въ Коршов. в., III, 25; VI, Дукорулавки, въ им. Витовтловкахъ, 38; V, Дукору Лавки, нива въ им. Виржулавкахъ, близъ рѣч. Гируи, 58; VI, Дукору Ловки, 121.
- Дукшишки**, пустоверка въ Вилькѣйск. пов., XIII, 142.
- Дукшишка**, пустоверка въ Потумшов. в., въ полѣ Бордахъ, XXIV, 38; XXIX, Дукшаловки, поле, 183.
- Дукшты**, им. въ Браслав. пов., надъ оз. Сомонемъ, VIII, 336; XXII, Дукшенское им., 84.
- «Литовское» имѣние въ Вилен. пов., VI, 199; IX, 297; XIX, 48, 49.
- Дулькинишня**, земля въ Крож. в., надъ рѣч. Крожонтою, XIX, 20; XXXVII, Дулькишки, земля имѣнія Крожъ, возлѣ «дороги, которая идетъ зъ Пинкгестъ до Вашилянъ», 149.
- Дулькишня**, земля въ Велен. в., въ полѣ Довмонтахъ, надъ р. Датновкою, XVII, 338.
- Дульню лавнась**, земля въ Поюр. в., между р. Лакистою и селомъ Трейгами, XXVI, 27.
- Думблелись**, двѣ нивы въ Ясвон. в., XXIII, 237.
- Думблесъ**, нива (на 1 солянку с. ж.) въ полѣ Роцахъ, Велен. в., XXXIX, 414.
- гай въ грунтѣ Посровцѣ, Тондягольск. в., XXV, 374.
- Думбли**, сѣножать (на 3 воза сѣна) въ им. Подгаѣ, Видуклев. в., возлѣ нивы Ланкишки и рѣч. Улины, XXXIX, 388.
- двѣ нивы (на 2 боч. соли. с. ж.) въ им. Саковичахъ, Ойрагольск. в., XV, 76, въ Ягучанахъ, 412.
- или **Ривдумбли**, двѣ нивы урочищемъ въ им. Поконурныхъ, Росен. в., IV, 200, 207; XXIV, Думбли, нива въ полѣ Кебойтихъ, 73; XXVI, Думбли, сѣножать въ им. Гейшахъ 233, 238.
- Думбль**, «езеро», надъ рѣч. Думльбуною, въ полѣ Гердяголь, Бержан. в., XXI, 122.
- Думбльупъ**, рѣка, близъ другой р. Медынь-уи, чр. пустоверку вельдомскую землю Янелишко Даргишко, урочищемъ въ Гердяголь, Бержан. в., VIII, 282, Думльупъ, «ручай», возлѣ нивы Чутескишекъ, въ Гердяголь, 366; XX, возлѣ нивы Пиктенишекъ, въ полѣ Гердяголь, 106; XXI, Думбльупа, чр. поле Гердягоду, 122.
- Думбля**, нива, урочищемъ въ полѣ Поклонныхъ, Росен. в., VIII, 263.
- Думелайте**, село Жомойт. епископства, возлѣ им. Рейстръ, XXV, 140.
- Думитры**, им. въ Тельшев. в., VIII, 103, 147, надъ рѣч. Гедвойною, 216; XXIII, Думитры-Герули, 39; XXXIII, Дымитры 62, 63, земля, вымѣненная на

- землю Дзюгайлишкю, возлѣ р. Юдры и господар. села Гинтовте, 163; XXXVIII, 75, 96; XXXIX, возлѣ р. Юры, 238; XL, 46.
- Дундулишка-Миколаевщица**, нива (на 1<sup>1</sup>/<sub>2</sub> боч. с. ж.) въ полѣ Жольныхъ, Видуклев. в., XXVIII, 70.
- Дуобесь**, сѣнокать (на 3 воза сѣна) въ полѣ Компахъ, Вилькйск. в., возлѣ Дугинскаго застѣяка, XXXVII, 294.
- Дуратышни**, сѣнокать въ Росен. в., возлѣ мышкина Атавги или Анткявниесъ, XXVII, 78.
- Дурвина**, рѣка въ Тельшев. в., чр. село Дзюгивяны, XV, 249.
- Дурсту пенельменись**, сѣнокать въ Коршов. в., III, 25.
- Дурупи**, сѣнокать (на 20 воз. сѣна) въ полѣ Петунахъ, Росен. в., XVIII, 253; XXVIII, въ им. Подублесъ-Пшавшѣ, Крож. в., 48; XXXIV, Дурупи, 130.
- Дуруписъ**, «ручай» въ селѣ Кевнарахъ, Крож. в., возлѣ «ручая» Звоньгиньцы, XVIII, 260; XXVIII, въ им. Подублесъ-Пшавшѣ, Крож. в., 48; XXXIV, рѣчка, чр. село Шнукаштайце и застѣюкъ Подурупи, 223, 224.
- Дусейни**, им. въ Тельшев. в., близъ рѣч. Гайгальунисъ, XVII, 780; XXV, 188; XXVII, 260.
- Дусмяны**, им. въ Трок. воев., I, 177.
- Дывидловичи**, им. въ Вилькйск. округѣ, XXXII, 201.
- Дывойнсъ**, сѣнокать (9 пр.) въ селѣ Шунолавакахъ, Видуклев. в., XXVIII, 112.
- Дыги**, село въ Ясвон. в., VI, 278.
- Дыдее дырва**, поле (28 мор.) въ им. Кибортахъ, Росен. в., надъ р. Дубисюю, XXXVIII, 198.
- Дыдымейме лавя**, нива (на 1 боч. с. ж. «вилен. меры») въ Гойжов. полѣ, Вилькйск. в., XXXVII, 408.
- Дыкля**, нива съ выгономъ (12 м. 20 пр., «копаныхъ 7»), Дыкля (11 м. 8 пр., «копан. 6»), въ селѣ Шунолавакахъ, Видуклев. в., XXVIII, 112.
- Дылейпива**, сѣнокать въ им. Гойнпровѣ, Крож. в., XXXIV, 174.
- Дылишка**, нива въ им. Войдяникахъ, Медыган. в., XXXVIII, 141.
- Дыльникайци**, поле въ им. Мильжовянахъ, Видуклев. в., XXX, 161, 166.
- Дылавпя**, рѣчка въ Крож. в., VII, 342.
- Дымайте** и **Дымойти**, им. въ Тельшев. в., возлѣ оз. Тельши, VII, 185; VIII, грунты 139; надъ рѣч. Ликновою, 159; XV, 101; XVI, 5; XIX, 3; XXXVIII, Дымайти 46, 61.
- Дымшапавны**, сѣнокать въ Видуклев. в., VII, 317; XXXVI, 22.
- Дымши**, господар. село въ Шавлян. в., близъ р. Вилькведе, VII, 363; IX, 155; XVI, 2.
- Дырбимаи**, сѣнокать въ Ясвон. полѣ, Ясвон. в., XXIII, 245.
- Дырвугалаи**, урочище въ им. Гаврахъ, Тельшев. в., надъ р. Квистою, XXVIII, 62.
- Дыртанишке**, сѣнокать съ зарослюю (4 м. 6 пр.) въ селѣ Шунолавакахъ, Видуклев. в., XXVIII, 112.
- Дырзянену гаюсь**, лѣсъ въ Дырвин. полѣ, въ в. Меньш. Дырзинъ, XVII, 211.
- Дырвяны**—им., **Дырзянская** в. См. *Дырвяны, Дырзянская* волость.
- Дыргайте**, село (12 осѣл. и 6 лѣсныхъ ув.) Коранов. войводства, въ Ясвон. державѣ, XXVI, 13; XXVIII, 88.
- Дыргинтышки**, сѣнокать въ им. Плущахъ, Крож. в., XVIII, 116.
- Дыряпиве**, сѣнокать въ Гойжов. полѣ, Вилькйск. в., XVIII, 243.
- Дыркишты**, фольварокъ въ селѣ Тытногахъ, Крож. в., XIII, 1.
- Дырсъ кампасъ**, поле въ им. Мейлишкахъ, Тондягольск. в., XXVIII, 66.
- Дюйкишка**, пустошская земля въ Бержан. в., XI, 100.
- Дявгяны**, им. въ Поюр. в., XXXIX, 451.
- Дявильтово** и **Дявельтозо**, им. въ Вилькомпр. пов., надъ рѣч. Поворклемъ, I, 106, 169, Дявильтовское поле 298, 299; III, Дявельтовъ дворъ, съ «местомъ», 145; IV, Дявельтовъ дворъ, «съ местомъ и костеломъ», 170; XI, Дявильтово и Дзявильтово, 20; XIII, съ Вошишскимъ дворцомъ, 70; XV, 91; XXV, дворець въ Дявельтовскомъ полѣ 169, 331.

**Дяки**, королев. село въ Коршов. в., V, 123.

**Дякойни**, им. въ Тондгольск. в., IX, 27, поле, 77; XII, Джагаины, Джагойни, Джакайни, Дзяканы 12, 46, Дягойны 152. Дзягаины и Дякойни, 180; XIII, 68; XV, 70; XVII, Дзякойни 53, 292; XVIII, Джаканы 363, 367; XXI, Дзякойни, 198; XXIII, Джакайни, околица, 213; XXVI, 267, Дзокайны, 282; XXVII, 320; XXIX, Джакайни 120, 227; XXXIII,

Дякани или Межи-озерье, между озерами Провиршись и Бедуляньсь, 91; XXXIV, Дяканская околица, близь оз. Провиршуе, 463; XXXV, Джекайни, 103; XXXVII, Дзякойни, 456; XXXVIII, Дяканская околица 323, Дзякайни, 349; XXXIX, Дзякайни Ратакишки, въ Дзяканской околицѣ, 476.

**Дякнисъ**, сѣножать съ зарослью (1 м. 25 пр.) въ селѣ Шуволавкахъ, Вадуклев. в., XXVIII, 112.

## Е.

**Евашойте**, застѣнокъ въ Поюр. в., въ им. Поурѣ, XXXVII, 234.

**Евгючони**, им. въ Ойрагольск. пов., III, 46.

**Евкайте**, им. въ Ретов. в., надъ р. Юрою, XVII, 40.

**Евкшайте**, им. въ Медыгян. в., XVII, 309, Евшойте, 295; XX, 109.

**Евнишка**, пустошизна въ Вилькійск. в., въ Гойшов. полѣ, въ Постульгяхъ, XIV, 27; XXXVII, Евнишки, выгонъ 291, 292.

**Евнишки**, им. въ Крож. в., IV, 71.

**Евюпи**, село въ Бержан. в., III, 78; V, 20.

— им. въ в. Больш. Дырванъ, надъ рѣч. Евюпею, «дорога идетъ зъ имени Евюпского до места господар. Окмянского», XI, 83; XXXIII, 10.

**Евюпя**, рѣчка въ в. Больш. Дырванъ, чр. им. Евюпи, XXXIII, 10.

**Егелайте**, село Бетыгольскаго войтовства, въ Яевон. державѣ, XXVI, 13.

**Егле**, сѣножать (на 10 воз. сѣна) въ им. Лахахъ, Коршов. в., надъ рѣч. Ниглубою, XXXVI, 4.

— сѣножать въ Крож. в. принадлежащая къ им. Покрожонтамъ, XXVIII, 30.

**Егле Истани**, сѣножать (на 12 воз. сѣна) въ уроч. Везелишкахъ, въ им. Пильсудахъ, Коршов. в., надъ рѣч. Еглуною, XXXIII, 234.

**Егlesa**, рѣчка въ в. Больш. Дырв., чр. им. Еглесы, XXV, 104; XXXIX, чр. грунты четырехъ «людей вольныхъ, по-

хожихъ», называемыхъ Мажонойти, 290.

**Еглеси**, им. въ в. Больш. Дырванъ, IX, 188; XXIII, возлѣ Лукницкой плебаніи и ея села Попиль, 166; XXV, надъ рѣч. Еглесою, 104; XXXVII, 152.

**Еглесъ вельмасъ**, сѣножать въ полѣ Медникахъ, Медыгян. в., XXV, 149.

**Еглинеласъ**, урочище въ им. Поводокстахъ, Крож. в., XXXVIII, 65, 71.

**Еглины**, село въ им. Бобтинахъ, Вилькійск. в., XV, 378.

**Еглона**, Еглуна, рѣка. См. *Аглона*.

**Еглоны**, им. въ в. Больш. Дырванъ, XVIII, 11; XXV, Еглуны, 16.

**Еглю калнасъ**, гора въ Крож. в., возлѣ нивы Янушишки, у «дороги, которая дорога идетъ зъ Крожъ до Ляль и до Немокштъ», при р. Прагорѣ, XX, 175.

**Едовкши**, село им. Гинтилишекъ, въ Гинтилиской в., XXXIV, 172.

**Еды**, село въ Вешван. тивунствѣ, Гуденинскаго войтовства, близь р. Сруи, XXXV, 139, 141.

**Енайте**, село въ Корждов. в., XI, 194.

— село въ Поюр. в., XI, 185.

**Ежеруписъ**, рѣчка въ им. Мишутинкахъ, Жоран. в., «упадаеть у езеру» (Решкете), XXV, 46, 49; XXXIX, Ежерюуя, чр. им. Пяктуриники, 195.

**Ежня**, рѣка, I, въ Коршов. в., чр. им. Квести, 397; II, чр. им. Погребіи и Битовти 99, 104, 171, чр. им. Ловково,

- 208; III, чр. Квесты 12, 15, чр. им. Поежни 25, чр. Ловково 84, чр. Квесты, 238; V, чр. Квесты, 39; VII, чр. Квесты 69, чр. двѣ сѣножати въ Коршов. в. Пабален и Дубале 330, 331; VIII, чр. Квесты, 21; IX, Ижня, чр. Квесты 114, 116; XI, чр. Квесты, 43; XII, чр. Жондикишки, въ им. Поежняхъ 5, 119; XIII, Ижня, чр. Поижни и Квесты, 80; XIV, чр. сѣножати Посудись, Кевенушину и Дубюю, 151; XVII, чр. им. Пекойти, въ Поюр. в. 336, 337, Ижня, возлѣ уроч. Ужжжны, въ им. Квестяхъ, гдѣ надѣ нею «мость великій», 464; XVIII, 283; XX, 180, 183, 184; XXI, она «выходить зъ озера Дивити» въ Шовдов. в., 61; XXVI, Ежна, близъ им. Квестей, 239; XXVII, 45, 46, Ижня, 108; XXX, 125; XXXI, Ижня, возлѣ горы Дивитись, въ им. Ловковѣ, Шовдов. в., 247; XXXVIII, чр. землю Жонтышки, 257.
- Ежойти**, земля въ Велен. в., XIX, 80; XXXVI, поле, 79.
- Езгопельки**, болото (8 мор.) въ им. Шавлянахъ, возлѣ села Жосецкаго, XXIX, 149.
- Ездымишка**, грунтъ въ полѣ Онтникахъ, въ Пошиляхъ, Коршов. в., XXV, 259, 263.
- Езита**, рѣчка въ Тондягольск. в., чр. им. поле Довгирдишки, XV, 2.
- Ейбутишка**, земля въ им. Квестяхъ, Коршов. в., возлѣ р. Ижны, XVII, 464.
- Ейбутишнесъ слайтасъ на Лыдымъ**, нива (на 1<sup>2</sup> боч. с. ж.) въ землѣ Жомойт., XXII, 104.
- Ейгайлайте**, село въ Ясвон. в., XVII, 794.
- Ейгейлишка**, пустошизна урочищя въ им. Ушнинахъ, Бержан. в., XIII, 79, 89.
- Ейгели**, грунтъ въ Крож. в., XXV, 377, Ейгеле, 378; XXXIX, близъ рѣч. Лявкайты, 240.
- Ейгинишки**, земля въ Дербутойтахъ или Дербутахъ, Ойрагольск. в., XX, 110; XXII, Ейгинишка, 105.
- Ейгирды**, село (13 ув.) въ Тельшев. в., XXII, 82.
- Ейды**, село въ им. Жагорахъ, Бержан. в., XI, 113; XV, 337.
- Ейдзяты**, село (55 ув.) имѣнія Грустей, въ Грустен. в., VIII, 271.
- Ейдыкайте**, село въ Ясвон. в., XXVIII, 88.
- Ейдымишки**, три нивы въ Крож. в., надѣ р. Шешувою, XXXIV, 171.  
— нива и сѣножать имѣнія Воньковъ, въ Повонден. в., XXXIX, 294.
- Ейдымишка**, пустошизна въ Коршов. в., XI, 91.
- Ейдыники** (тоже *Войдыники*), им. въ Мельдуги. в., возлѣ рѣч. Ловки, XV, 456; XVIII, 312; XXV, 388; XXVI, 181; XXXV, Ейдиники, «обаполь» рѣчк. Лавки и Склинды, 61; XXXVII, 107.  
— им. въ Твер. в., XXXV, 36.
- Ейжитаны**, село Корановскаго войтовства, въ Ясвон. державѣ (20 осѣл. и 5 лѣсныхъ увол.) XXVI, 13.
- Ейкши**, им. въ Вилькѣйск. округѣ или в., надѣ р. Лоздоною, I, 226; VIII, 258; XI, «дорога идеть зъ пуци господар. Вилькѣйской до бояръ господар. въ землѣ Жомойт., ув. Вилькѣйской, называемыхъ Ейкшовъ», 69; XII, 235; XIII, поле надѣ р. Лоздоною, 107; XIII, Войкши, подлѣ р. Лоздоны, 185; XIV, Екшии 14, 57; XVII, 293, «обаполь» р. Лоздоны, 350; XIX, 81, «дорога великая идеть зъ Ейкши» 157, дворецъ подлѣ Вилькѣйск. округѣ, въ Гойшов. подлѣ 158, Ейши въ полѣ Ейшахъ, 176; XX, 108, въ Гойшов. пов., 229; XXV, Айкши, близъ р. Говши 19, «обаполь» рѣч. Лоздоны 95, 96, 103, 119, 120, поле, чр. р. Рингану 369, 370; XXVI, поле, 81; XXX, 63; XXXIII, Екша, поле, 29; XXXIV, 178; XXXVII, 184; XXXVIII, въ Полоздонѣ 125, 266; XXXIX, поле, 116.
- Ейкштова** дорога въ полѣ Романовичахъ, Вилькѣйск. в., XXXIV, 166.
- Еймонтойти**, грунтъ въ им. Мильковинахъ, Видуклев. в., XX, 232, 236.
- Еймутишнесъ**, грунты на урочищѣ им Улойнь, въ Крож. в., VI, 26.
- Ейпутишки**, земляца въ Видуклев. в., въ округѣ Кутишахъ, XXXVII, 188.
- Ейраголишка**, земляца въ Поюр. в., XII, 197.
- Ейрагольская** волость. См. *Ойрагольская*.

- Ейримишке**, нива въ Гольнен. полѣ, Ясвои. в., XXIV, 50.
- Ейсмилъга**, рѣчка въ Велен. в., черезъ дворецъ Роши, близъ города Кейданъ, VIII, 9; XII, Есмилъгись, на границѣ имѣній Ясвоинъ и Рошъ, «речка Кгайструинсь у Ишмилъку упала», 62, Есмилъгись, въ полѣ Роцахъ, 71; XIV, Ейсмилъгись, 69; XVIII, чр. землю Мепнюны или Непнюны, 309; XXXII, возлѣ нивы Шиллелись, въ томъ же полѣ, 18; XXXIII, чр. Рошен. поле, 206; XXXVII, Есмилъгись, возлѣ нивы Атшолтъно, въ полѣ Лпниюнахъ, Велен. в., 277, возлѣ нивы Тамашикки 279, 281; XXXIX, возлѣ нивы Бютишкесь и Минке, въ им. Лпниюнахъ, въ Рошен. полѣ, 391.
- Ейсмилъгись**, сѣнокать въ Гольнен. полѣ, Ясвои. в., XXV, 6.
- рѣка въ Ясвои. в., чр. им. Худакково, IV, 12, 36; XIV, Есмилъга, 198.
- Ейсялавнась**, грунтъ въ Шовдов. в., XXVIII, 108.
- Ейтвидойти**, им. въ Шовдов. в., II, Ейтвидойтское поле 120, Ейтвиды 121, Ейтвидовичи 122, 309; XVII, 8; XXVI, Ейтвидути или Ейтвиды, 203; XXVII, 281; XXXI, Ейтвиды, 241.
- Ейтетишки**, сѣнокать съ зарослью (1 м. 27 пр. и «копан. 7») въ селѣ Шунолавагахъ, Видуклев. в., XXVIII, 112.
- Ейткуны** или **Водокты**, им. въ Лявденскомъ округѣ, Велюи. в., «надъ речкою Водоктою и обополь речки Водокты», XXXIX, 459.
- Ейткушки**, «садибо вета», грунтъ въ Велен. в., въ полѣ Веритяхъ, возлѣ ручья Гоступя, XXVIII, 56.
- Ейтра**, рѣчка въ Твер. в., чр. им. Ейтрасъ Вингись, XVIII, 105.
- Ейтрасъ Вингись**, им. въ Твер. в., надъ рѣч. Ейтрою, XVIII, 105.
- Ейтутишка**, земляца въ Поюр. в., въ полѣ и округѣ Кутимахъ, VIII, 169; XXXVII, Ейтутишки, земля имѣнія Поюрь, 234.
- Ейтушойте**, грунтъ въ Росен. в., надъ рѣч. Шокою, XXII, 182; XXXII, Етутойте, въ полѣ Гейшахъ, 191.
- Ейчые**, село въ в. Меньш. Дырвянтъ, XXXVI, 41.
- Екшелешия**, нива въ им. Новодокетѣ, Крож. в., XXXVIII, 65, 71.
- Екшмандагишки**, грунтъ въ им. Шовкотахъ, Росен. в., XXI, 10.
- Елксина**, нива съ зарослью (7 пр.) въ селѣ Шунолавагахъ, Видуклев. в., XXVIII, 112.
- Елькась**, сѣнокать въ Вилькійск. в., въ им. Айкшахъ, XXV, 19.
- Ендзентовичи**, поле въ Лявдѣ, Велен. в., VIII, 221.
- Енкишка**, нива въ им. Пошешувѣ, Крож. в., III, 60.
- Енкишки**, грунтъ (1 $\frac{1}{2}$  ув.) въ им. Довгалишкахъ, Крож. в., XVIII, 539; XXVI, земля (1 $\frac{1}{2}$  увол.), 26.
- Енкойти**, село въ им. Медседяхъ, Шавлен. в., VII, 94.
- Енкувишка**, земли въ Ойрагольск. в., надъ р. Дубисою, II, 131.
- Еноришки**, нива (на 1 $\frac{1}{2}$  боч. с. ж.), урочищемъ въ им. Резголахъ, Крож. в., VIII, 163.
- Еписена**, поле въ Вешвиан. в., XVI, 159.
- Епусина ланкелесь**, сѣнокать въ им. Гирдвойнахъ, Росен. в., надъ рѣч. Епусиномъ, XXXVII, 452.
- Епшурты**, урочище въ Гольнен. полѣ, Ясвои. в., IV, 174.
- Ерглойте** или **Орглойте**, поле въ Росен. в., XVII, 427.
- Ерке**, село въ Велен. в., XI, 9.
- Еркишка**, земляца въ полѣ Гольняхъ, Росен. в., XXXIII, 98; XXXVIII, Еркишка, пустая земляца, въ полѣ Кольняхъ, 56.
- Ерубинъ**, рѣчка въ Шовдов. в., чр. им. Шовдово, XXXIII, 237.
- Ершкею лавкась**, нива (на 4 боч. солянки с. ж.) въ Шовдов. в., возлѣ грунта Ейславакась и застѣника Кальче-Кальнась, XXVIII, 108.
- Ескишки**, грунтъ въ им. Бержахъ, Повонден. в., XXVIII, 44.
- Есла**, рѣч. въ Ясвои. в., чр. село Шатники, IV, 34; XXVII, Еська, чр. нее «идеть дорога великая зъ Кгольнъ до места Ойракогольского», 350; XXVIII, чр.

- село Шайтайники, 75; ХХІХ, подлѣ земли Трукшипки въ Гольнен. полѣ, 54; ХХХІІІ, въ им. Гольнихъ, возлѣ сѣнокателей Диркини и Алкасъ, 93; ХХХV, въ Гольнен. округѣ, возлѣ урочищѣ Румздишекъ и Маценишекъ, 16; ХХХVІ, чр. нивы Ваюришке и Войтекишкю, въ полѣ Гольнихъ, 55; ХХХVІІ, Есма, 182; ХХХІХ, Бела-Дубина, чр. Гольнен. поле, 126.
- Есюлишка**, им. въ полѣ Полапахъ, Велен. в., ХХХVІІІ, 229.
- Еткены**, село Жомойт. епископа, въ Росен. в., ХХІІІ, 256.
- Ецесь пева**, сѣнокать (на 4 воза сѣна) Пошпильскаго дворца, въ Коршов. в., ХХХVІ, 125, 128.
- Ециупа**, роведь-урочище въ Гойжов. полѣ, Вилькійск. в., ХVІІ, 109.
- Ечмишкись**, сѣнокать въ Вилькійск. в., ХІV, 27.
- Ешно**, мышикъ со ставкомъ на рѣкѣ Берзон, въ им. Плотеляхъ, Плотельск. в., ХХХІІІ, 46.

## Ж.

- Жабишки**, земля, урочищемъ между грунтами им. Поштова, въ Вилькійск. в., ХІІ, 70.
- урочище въ им. Гоншпровъ, Крож. в., ХХХVІІІ, 103.
- Жабра**, рѣка въ Росен. в., чр. им. Ринкшили, ІV, 124, 125; V, рѣчка, въ Тондягольск. в., чр. им. Колесъ Лавкось, въ Тондягольск. в., 325; ІХ, чр. пустошицину Наткишкю, въ полѣ Шавкотскомъ, Тондяг. в., 27; ХІ, чр. уроч. Старое Селище въ им. Тальмонтишкахъ, Тондяг. в., 37; ХІІІ, чр. уроч. пустошицину Клейтишкю въ Шовкот. полѣ, Тондяг. в., 68; ХІV, чр. поле Тальмантойти въ Тондяг. в., 128; ХVІІ, 20, возлѣ им. Мальманжойтей, въ Тондяг. в., 598; ХVІІІ, чр. им. Рикшили, Росен. в., 31; ХХ, Жѣбра, чр. им. Тондяголу, 98; ХХІІІ, чр. им. Тольмонтойти, 101; ХХV, 236, чр. сѣнок. Вамой, въ Пожебрии. полѣ, 362; ХХVІ, Жѣбра, близъ двухъ нивъ им. Пожебренаго—Покатмильже и Скультишки, 25; ХХVІІ, чр. сѣнок. Ваю въ Пожебрии. полѣ, 255; ХХІХ, чр. ниву Ужбале въ им. Пожебрахъ, 235; ХХХ, Забра, чр. им. Бутовтойте, въ Тондяг. в., 106; ХХХІ, чр. землицу Колесъ-Лавке, 137; ХХХІV, Жѣбра, чр. Тальмантышки, въ Тондяг. в., 93; ХХХVІІ,
- чр. сѣнокать Наткишкю въ Шовкот. полѣ 218, 225, «зъ которыхъ тыхъ болотъ (болота Пельки въ им. Шовкотахъ, возлѣ пустошицины Якюнишекъ и Пикелишекъ) речка Жабра выходитъ», 289; ХХХІХ, чр. им. Пожабры, въ Росен. в., 303.
- Жавддазбись**, ровъ при сѣнокати Багинишкахъ, въ Жѣран. в., въ им. Медникахъ, ХХІІ, 162.
- Жагвитись**, сѣнокать урочищемъ въ Погиржудяхъ, Кюклин. в., VІІІ, 90; ІХ, 38.
- сѣнокать урочищемъ въ им. Бѣвѣляхъ, Поюр. в., ХІІ, 221.
- Жагишки**, село въ Титовинахъ, Видуклев. в., ІV, 91; V, и Жагиски, въ Видукляхъ, 48.
- Жагишня**, пустошица въ Войгов. полѣ, Бержан. в., І, 296; ХХХ, надъ р. Книтувою, 101.
- Жагозичи**, им. въ Вилькійск. в., VІІІ, 234; X, 40; ХІ, 35; ХІІ, 28; ХХІІІ, 190; ХХХІХ, поле, 74.
- Жагойни**, им. въ Вилькійск. в., VІ, 68; ХХХVІІ, Жагойтн, поле, 67.
- Жаголы**, им. въ Жагольскомъ полѣ и округѣ, Вилькійск. в., ХХVІ, 152.
- Жагольскій округъ** въ Вилькійск. в., ХХVІ, 152.
- Жагоры**, им. возлѣ р. Шветы, на Лифлянд. и Шавлен. границѣ, І, 192, 252, «зъ бобровыми гоны» 260, 263; ІІ, Жа-

- горскіе люди 78, 79, 203, Жагор. данники, 329; III, 53, 54; IV, въ Бержан. в., 143; VI, при рѣкѣ Светѣ, на границѣ земель княжати Курляндскаго, «зъ бобровыми гоны», съ м-комъ Жагорами 11, 12, 14, Жагорскій костель 15, мѣстечко 224; VII, 36; IX, 50, 51, Жагорскіе дворные застѣнки 155, 294, Жогоры Вилькойти, 295; XI, «надъ рекою Свете, при границы земель княжати Курляндскаго» 31, 113, дворъ, 140; XII, въ Виржинишской в. 110, 112, 249; XV, 125, 153, 337; XVI, 91; XVII, 280, 709, 717; XVIII, 14, 270; XX, 6; XXV, Жагор. дво-рецъ, 277; XXIX, 330, 335.
- Жадейнойте**, королев. село въ Жорослав. в., подлѣ им. Медниковъ, IX, 70; XVII, Жадейкайте, отчизна въ Жоран. в., 239; XXV, Жадейкайте, им. 28, 30.
- Жадены пурняжевскіе**, группы въ Обра-гольск. в., надъ рѣчками Швентупемъ и Локупемъ, VIII, 15; XI, 15.
- Жадмонтишка**, нива въ полѣ Кебойтахъ, возлѣ рѣчки Шольтони, XXIV, 73; XXVII, Жадмантишка, 179.
- Жадыка**, рѣчка въ Тондигольск. в., чр. им. Шовкоты, VII, 17, 20; XXXIII, чр. землю Реквтышки, принадлежащую въ им. Полукневскому, 92; XXXVII, черезъ двѣ пустоцизны Якюнишки и Пикелышки, въ им. Шовкотахъ, 289; XXXVIII, Жадика, чр. землю Реквтыш-кю, 81.
- Жактовты**, село возлѣ села Русеновъ, въ Гольнен. войтовствѣ, Ясвои. в., XXX, 103.
- Жалайшишка**, сѣножать-пустоцизна въ Жоран. в., XXII, 95.
- Жалекишка**, земля въ им. Поланахъ, Бел-лен. в., «обаноль» р. Поланы, XXVI, 302.
- Жалины**, им. въ Велен. в., IV, 79; V, надъ рѣч. Лаковною, въ Лявдахъ, 47.
- Жалуля**, рѣчка въ Видуклев. в., чр. им. Малы Палеки, XXXVIII, 383.
- Жальтисъ**, нива и сѣножать (на 2 боч. с. ж. и 2 воза сѣна) въ полѣ Малой Гойжовѣ, Вилькійск. в., XXXVII, 426.
- Жальтуписъ**, нива въ Повонден. в., XII, 146.
- Жандиюшкисъ Восилькинесъ**, нива въ Ве-лен. в., возлѣ сѣножати Бендристесъ, XVII, 75.
- Жандыкишки**, земли им. Ворпутанъ, въ Бержан. в., возлѣ села Юркшайте и им. Юдыкайте, XXXVII, 412.
- Жардветисъ**, нивка Плейкшской земли, въ Повонден. в., VIII, 354.
- Жардень вете**, нива (на 5 боч. с. ж.) въ Поюр. в., XXXIX, 218.
- Жардина**, нива (20 пр.) въ селѣ Шуно-лавкахъ, Видуклев. в., XXVIII, 112.
- Жардинвиты**, нива (на 1 боч. солян. с. ж.) въ им. Лобвордѣ, Коршов. в., XXXVIII, 136.
- Жардисъ**, сѣножать (на 4 воза сѣна) въ Шовдов. в., надъ рѣч. Наронемъ, XIX, 32.
- Жарду паметисъ**, грунтъ въ Твер. в., надъ рѣч. Айтрою, возлѣ селъ Толка-лидовъ и Лашкова, XXIV, 91.
- Жарды**, лѣсъ въ Шавляи. в., въ им. Шав-лянахъ, XV, 13, 18.
- Жардыносъ вета**, нива съ сѣножатю въ им. Перкуншкахъ, Ретов. в., XXXVII, 314.
- Жардыньветисъ**, нива, II, 78; VII, Жар-дыньвета, въ Крож. в., принадлежа-щая къ им. Гонирову, подлѣ «дороги, которая идетъ зъ Крожъ до Кельмъ», 57; IX, Жардинвитисъ, принадлежащая къ им. Плуцамъ, 302; XII, Жар-дыньвита (на 1 боч. с. ж.) въ им. Бурняхъ 136, 137; XXXVI, Жард-вете (на 3 боч. с. ж.) Бурневскаго дворца, 9.
- Жардя пѣза**, сѣножать (на 4 воза сѣна) въ им. Лункитишкахъ, въ Повонден. в., «обаноль» рѣч. Равдисъ, XXIV, 125.
- Жармантишка**, нива (на 4 боч. с. ж.) въ Пошольтонѣ, Росен. в., XXV, 359.
- Жасейти**, поле въ Поюр. в., XXXI, 200.
- Жасинасъ**, урочище въ Вилькійск. в., на границѣ королев. Гойжов. лѣса, XXVIII, 106.
- Жаслуписъ**, рѣчка, чр. поле и округъ Вой-дотони, въ Крож. в., XXXVII, 256.
- Жастовти**, село въ Вилькійск. в., XL, 21.



- Жвайли**, село им. Жоранъ, въ Бержан. в., XXV, 344.
- Жвалюне** или **Жваленись**, село въ Ойрагольск. в., XI, 82.
- Жверупъ**, рѣчка въ им. Пошпихъ, Ойрагольск. в., XXV, 22.
- Жвигли**, село въ Башюцкой в., I, 147.
- Жвикайте**, село въ Башюцкой в., VI, 85.  
— село (3 ув.) Ботоцкой державы, въ Видуклев. в., XVII, 60, Жвикайте или Липче, 243; XXXIX, Жвикайте или Липче, 445.
- Жвипявни**, бродъ и три сѣножати (на 8 воз. сѣна), возлѣ грунта Кальвась, въ им. Бержахъ, Повонден. в., XIV, 96; XXXV, (3 мор. 10 пр.) въ землѣ Никветъ, 108.
- Жвилы**, им. въ Коршов. в., XVII, 233; XX, Жвилоловки, возлѣ р. Окмяны, 220; XXIX, Жвилуловки, 316; XXXI, Жвиле, село, 151; XXXII, Жвиле, село, 72.
- Жвинги**, им. въ Поюр. в., V, 122; IX, 120; XI, Жвингскій костель, 28; XIII, «гостинець великій лежить зъ Шилель до Жвинкгевь», 18; XV, «гостинець идеть зъ места Прусского княжати Тильженского черезъ местечко Жвинки до м-ка Шилельского», 274; XXXIII, «дорога великая идеть зъ м-ка Жвинкгевского до м-ка Хвейдоньского», 7.
- Жвирблайте**, село Плотельской державы, Имборскаго войтовства, IX, 255; XXX, возлѣ им. Роговди, въ Поюр. в., 14; XXXIII, (20 увол.), 46.
- Жвирбли**, им. въ Тельшев. в., XXVII, 299.
- Жвирблишки**, нива (на 1½ боч. с. ж.) им. Медниковъ, въ Жоран. в., XXII, 162.  
— им. въ Корклян. в., надъ р. Крожонтою, II, 260; XI, три нивы (одна 26 пр., другая 15 прут. и третья 8 м. 12 пр.), урочищемъ въ Погирядутяхъ, 110; XVII, Жвирбли, село, 742.  
— грунты въ Крож. в., въ им. Войдатовяхъ, XX, 226, 230.  
— грунты въ им. Хвалоиняхъ, Потумшев. в., VIII, Жвирбле, село 51, 62, 74; XVI, 66.
- Жвирблю лавкась**, земля въ Пошольтунѣ, XXI, 92; XXVI, 279; XXXII, въ Видуклев. в., принадлежащая къ им. Пошешувю-Ворнолавамъ, 131; XXXIV, Жвирбловки, село, близъ рѣч. Бебирвы и р. Шольтунн и Юрборской в., 132; XXXVI, въ им. Пошольтунѣ, 14; XXXVIII, 358.
- Жвирзда**, рѣчка въ Корклян. в., чр. им. Хвалоинн, II, 262; XXVIII, возлѣ р. Ликнась, 92, 93.
- Жвирзды**, сѣножать урочищемъ въ им. Кволанскомъ, въ Видуклев. в., IX, 270.
- Жвиржды**, им. въ Ковен. пов., XIV, 126; XV, Жвирзды, село, 484.
- Жвирздаи**, поле въ им. Поводокстахъ, Крож. в., XXXVIII, 65, 71.
- Жвирзде**, село Жомойт. староства, въ Повонден. в., возлѣ имѣнія Повондены, XXXII, 118; XXXIII, возлѣ земли Гудышки, 244.  
— нива въ Ясвон. в., XXIII, 238.
- Жвирзди**, нива въ полѣ Дербутойтяхъ, Ойрагольск. в., XXII, 207; XXXI, Жвирзди, имѣнія Угянь, въ Пилкольняхъ, 167.  
— село (3¼ ув.) им. Билевичъ, въ Росен. в., XXI, 190, 191; XXXVIII, поле, 396.
- Жвирздъ**, бродъ на рѣчкѣ Упиннѣ, въ им. Борткишкахъ, Видуклев. в., XIV, 62.
- Жвирзды**, село въ Корклян. в., надъ р. Жвирздою, II, 268; VIII, Жвирзди, 48; XVIII, Жвирзды и Звирзде, 266; XXVII, поле, 214.  
— сѣножать въ Тондягольск. в., IX, 258.
- Жвойры**, урочище (полслужбы людей) въ Ойрагольск. в., въ Ягучанскомъ полѣ, надъ рѣч. Киршнявою, XXXIX, 216.
- Жебенкайте**, им. въ Повонден. в., XXV, 69.
- Жебенкойти**, им. въ Корклян. в., XXXVII, 112.
- Жебите**, село (42 ув.) Плотельской державы, Рекетскаго войтовства, XIX, 139; XXIV, королевское, возлѣ села Карвинъ, 84.
- Жебрайте**, село въ Крож. в., подлѣ им. Натянь, IX, 66.
- Жебы**, село въ Медыян. в., XXVII, 266.

- Жегарловское селище**, грунтъ урочищемъ въ Погирядутяхъ, Корклян. в., XI, 110.
- Жегуни**, поле въ Лявденской околицѣ, Велен. в., XVII, 213, Жегуны, 263; XXV, Жогуни, въ Лявдахъ 330, 349; XXXVIII, 209.
- Жеды**, озеро въ им. Плотеляхъ, въ Плотельск. в., XXXIII, 46.
- Жездра**, поле въ Вилькійскомъ округѣ, I, 227; XXXVIII, Жездры, нива (на 1½ боч. солян. с. ж.) въ полѣ Романовичахъ, 68; XXXIX, Жезде, нива въ Гойжов. полѣ, возлѣ сѣноката Прудаи, 51; XL, Жезде, 71.  
— рѣчка возлѣ сѣнокати Гирбейкишки, близъ р. Нѣмона, XXIX, 137.
- Жездрупянисъ**, гай (на 4 боч. с. ж.) въ Рошенскомъ полѣ, Росен. в., XXXVII, 58.
- Жейдовяны**, им. въ Потумшев. в., VII, 346; VIII, 2, подлѣ королев. сель Гельдь и Миковаго 17, Жедовяны, 251; XVIII, 305; XXXIX, Жедовяны, 349.
- Жеймени**, село подъ великимъ Шавлянскимъ дворомъ, надъ р. Шушвою, XV, 15, 18, 20, 22, Жемени, 26; XXXIV, 58.
- Жейми**, им. въ землѣ Жомойт., III, 144; XVII, 151; XVIII, 353.
- Жеймка**, нива имѣнія Покрожонтъ (на 5 боч. с. збожа), въ Крож. в., XXVII, 110.
- Желайте**, село въ Видукляхъ, Видуклев. в., V, 48, Жилайте (6 ув.), 166.
- Желвы**, им. въ Ужвент. в., III, 3; XV, 48.
- Жельне**, село, принадлежащее къ им. Жагорамъ, XI, 113.
- Жемгрибдаи**, рѣзъ земли урочищемъ въ им. Герулахъ, Медыган. в., XIV, 110.
- Жемгринда**, рѣчка въ Бержан. в., чр. грунтъ Падервисъ, имѣнія Ринговянь, Гергждельскаго дворца, XXVIII, 96.  
— рѣзъ земли въ им. Целовахъ, Твер. в., XXVI, 299.
- Жемгриндысъ**, лѣсной грунтъ им. Швекшнъ, въ Поур. в., XXVIII, 50.
- Жемдегисъ**, сѣнокать (на 2 воза сѣна) урочищемъ въ им. Гонипровѣ, Крож. в., XI, 143.
- Жемеля**, рѣчка въ в. Меньшихъ Дырванъ, близъ грунта Ленгалишекъ, XV, 425; XXX, Жемелуня, чр. им. Побольвяны 46, 47.
- Жемелыя**, село (40 ув.) въ Грустен. в., XXVI, 216; XXVII, 277.  
— им. въ в. Больш. Дырванъ, надъ р. Улиною, XVII, 407.
- Жемепише**, нива въ полѣ Купстяхъ, Ясвон. в., XXIX, 119; XXXIV, 45.
- Жемигола**, им. въ Видуклев. в., I, 161, Жимигольскій дворець, подлѣ р. Улины, 162; II, Жимигола Романовицизна, 314; III, 90, 212; IV, Жимиголы, 84; V, Жимиголы 21, 87, 92, 108; VI, 125; VII, дворець 59, 157; VIII, Жимигола, 20; IX, Жимигола 93, 94, 173, Жемпгольское поле 177, 264, 276, 303; XI, 175, 188, 199, 209; XII, 15, 201; XIV, 37, 278; XVII, поле, надъ р. Дубисою 282, Жимигола, 496; XVIII, 152, Жимигола, 341; XIX, 48, 49, Жимигола 111, 150; XX, 22, 24; XXI, 71, Жимигола 136, Жимигола и Жемигола, 177; XXII, Жимигола, 86; XXIII, 109, 114; XXIV, Жемигола и Жимигола 22, 55, 57, надъ р. Дубисою, 103; XXV, 361; XXVII, 312; XXXVIII, 52, Жимигола, поле и округъ, 159.  
— им. въ Ойрагольск. в., II, 155, Жимигольское поле, 297; III, надъ р. Дубисою, въ Угянахъ, 88; VI, Жимигола 31, 33, Жеймигола, при р. Дубисѣ, въ Ойрагольск. округѣ, «зъ бобровыми гонь» 35, 149; IX, 297; XI, Жимиголы, 119; XIV, дворець, 41; XVII, поле надъ р. Дубисою 317, 720; XIX, 184; XXIII, поле, 291; XXV, поле 224, 225, 342; XXVI, Жемпгольское поле, 205; XXVII, Жимигола, 191; XXXII, 157; XXXIII, 220, 221; XXXVI, поле, 208; XXXVII, Жимигольскій округъ, 217; XXXIX, 163.  
— им. въ Росен. в., XX, 99; XXIII, «дорога идетьъ Жеймиголы до Росейнъ», 104; XXVI, 8; XXVII, Жимигольское поле, 374.
- Жемиты**, село въ Гянтелишской в., XXVII, 96; XXX, имѣнія Гянтелишекъ, 66; XXXI, Жемты, 192.

- Жемнопись**, нива въ Вешвян. в., между грунтами села Суговдъ, принадлежащая къ им. Вешвянамъ, XXV, 272.
- Жемовяны**, село (7 ув.) въ в. Больш. Дырванъ, VI, 142; Жимовяны 182, 186; VII, 314, 366; VIII, им., надъ р. Упитою, 152; IX, 223; XI, 203; XIII, 198; XIV, 115; XV, 212; XVII, Жомовяны, надъ р. Упитою 177, 466; XIX, 37; XX, 171; XXI, въ в. Меньш. Дырв. 103, 107; XXVI, въ им. Дырвянахъ (въ немъ 7 осѣлыхъ увол., съ застѣнкомъ Паметесь) 30, 41; XXX, съ застѣнкомъ подлѣ стѣны Лентгалевъ 49, 54, 55, 56; XXXIV, 60, 64; XL, Жемувяны, 11.
- Жемосесъ**, нива въ Ясвон. в., XXIX, 212.
- Женгринды**, урочище имѣнія Побольванъ, въ в. Меньш. Дырв., XXX, 46, 47.
- Женкишна**, пустошская земля въ им. Овшонтахъ, Росен. в., надъ рѣч. Ялегою, III, 109.
- Жербовскій дворецъ**, подлѣ дворца Романовскаго, въ Видуклев. в., V, 48, 166.
- Жеровнайте**, грунтъ им. Погъ, въ Корклян. в., XXV, 178.
- Жибартиши**, урочище въ Тондягольск. в., XII, 199.
- Жибишки**, гай въ им. Гоншровъ, Крож. в., XXXVI, 165.
- Жибортаны**, село въ Велен. в., XXIII, 116; XL, Жибортовичи, королевское, на границѣ болота Теменине, 7.
- Жибортишки**, земля въ им. Пошлахъ, Ойрагольск. в., «зъ бобровыми гоны», II, 261.
- Жибурнишка**, пустощина, принадлежащая къ им. Окменамъ, I, 214.
- Живишки**, сѣножать въ Ойрагольск. в., XXX, 1.
- Жигайте**, село въ Бержан. в., XV, 56; XXIV, въ им. Ворпутянахъ, 37.
- Жигишій**, село (21 увол.) въ Видуклев. в., V, 166.
- Жидейкайте**, село въ им. Гондынгахъ, Кретьнской в., XV, 498; XXI, село (32 ув.) въ Кретьнской в., 202; XXVIII, Жодейкайте, соприкасающееся къ имѣніямъ Пукямъ и Лавмеямъ, 98.
- Жиделайте**, грунты, возлѣ сѣножати Шопе, лежащей надъ рѣч. Прабавдою, въ Росен. в., XX, 210.
- Жидилевскій дворецъ** въ Медыгин. в., XVIII, 222.
- Жидыки**, им. въ Тельшев. пов., «дорога идущая отъ околицы Кгавръ къ месточку Жидыкомъ», XXVIII, 63.
- Жижма**, рѣчка, въ в. Меньш. Дырванъ, XXX, 46, 47.
- Жижморская волость** въ Жомйтской землѣ, XXXI, 22, 25.
- Жижморскій округъ** въ Троковомъ повѣтѣ, надъ р. Локистою, XXII, 102.
- повѣтъ, XXXI, 3, 6, 46.
- Жижмы**, им. въ Вилькомир. пов., XXIV, 133.
- Жиздра**, нива въ Вилькійск. в., подлѣ нивы Апидемелы и «дороги гостинца, которою дорогою ездить зъ Боянъ до Кейданъ», VIII, 287.
- рѣчка въ Росен. в., чр. грунтъ Нарушайте, принадлежащій къ им. Шовкотамъ, XVIII, 84; XXXIV, чр. грунты Ужжиздре, лежащіе посреди грунтовъ имѣнія Шилова 2, 13; XXXVI, Великая и Малая, двѣ рѣчки, чр. сѣножать Пажездри, въ им. Лидованахъ, Видуклев. в. 67, 76.
- Жиздры**, нива (на 2 боч. с. ж.), въ Крож. в., возлѣ сѣножатеи Папельки и Линги, XXVII, 258.
- село им. Высокодворскаго, въ Росен. в., XXIII, 229; XXV, (12 ув.), называемое Шавлеле, 70; XXXI, (12 увол.), называемое Шавлеле, 82.
- Жилаки**, грунтъ (5 ув.) въ Бержан. в., надъ рѣч. Упниною, на границѣ селъ Можеленъ и Кемерсовъ, XVIII, 331.
- Жилвитинисъ**, нива (5 прут. и «малыхъ протовъ» 2) въ пустошцизѣ Пиктурнишкахъ, въ Ляков. полѣ, Росен. в., XIII, 38.
- Жились мишкасъ**, земля въ Бержан. в., «дорога идетъ до Кельмъ и до Жились-Мишкасъ», XVIII, 47; XIX, Жились Мишкасъ, копецъ - урочище, «дорога идетъ зъ Довстаръ, мимо копецъ Жились Мишкасъ, до Кельмъ», 122.
- Жилишки**, поле въ Видуклев. в., близъ м-ка Немокштъ и им. Подгай, возлѣ р.

- Упины, VI, 116; XIV, 62; XXIX, 361; XXXVII, село, принадлежащее къ им. Подгаю, 59.
- Жилойте**, село въ Ясвон. в., XXVII, 26.
- Жимишки**, земля, XI, 126, 127; XVII, поле въ Видуклев. в., въ полѣ Сурай-няхъ, надъ рѣч. Упиною, 63.
- Жиндрула**, урочище въ Бержан. в., XXXVIII, 354.
- Жиндуле**, село въ Бержан. в., подлѣ им. Юдыевъ, XV, 314.
- Жинелайте**, село въ им. Ловкожемахъ, Полонгов. в., XXIV, 51, 52, 64.
- Жиньмишка**, рѣчка въ Вилькѣйск. в., возлѣ поля Ожуль, «идеть до реки Лоздоны», XXIII, 32.
- Жиньмишкисъ**, сѣнокать возлѣ нивы Гожпугаре, въ Гойжов. полѣ, Вилькѣйск. в., XVII, 166.
- Жиргалька**, ольховый гай въ полѣ Пернаровѣ, Вилькѣйск. в., XXXIII, 214.
- Жирмуни**, пустошизна (2 ув.) въ им. Дубянахъ, Ужвент. в., XXV, 208.
- Жирнена**, сѣнокатка-нива урочищемъ въ полѣ Компахъ, Вилькѣйск. в., VIII, 193, Жирнинесъ, двѣ нивы, 211.
- Жирново**, им. въ Вилен. пов., III, 7, 8, 145; VII, 272; XIV, 83, 85, 87, 88, Жерново, 158; XV, въ Вел. Кн. Литов. 13, 15, 18, 20, 22, 26, 307; XVIII, 52.
- Житмунтишки**, село въ в. Больш. Дырвянѣ, XXIII, 214.
- Жишки**, сѣнокать въ Коршов. в., V, 58.
- Жишмышкисъ**, мышникъ въ Гойжов. полѣ, Вилькѣйск. в.; XXXVII, 301.
- Жловги**, грунтъ въ Повонден. в., возлѣ земли Гудышки, XXXIII, 244.
- Жовдеришна**, пустошизна въ им. Пошляхъ, Коршов. в., XIX, 206; XXXIV, 66, нива, 117.
- Жовины**, село въ Поюр. в., X, 20.
- Жовнисъ**, озеро въ Крож. в., XXXIII, 88.
- Жогевщизна**, пустошизна въ им. Баршлинахъ, I, 390.
- Жогесъ пявнисъ**, сѣнокать въ им. Моствилахъ, Росен. в., II, 200; XXXIII, 28.
- Жогишки**, сѣнокать въ им. Дырвянахъ, в. Меньш. Дырвянѣ, XXI, 181.
- рѣзъ земли въ Тельшев. в., XXXVII, 4, 232.
- Жогишня**, пустошизна въ им. Войговѣ, Ужвент. в., XVIII, 49.
- Жоголавя**, нива (на I боч. соли. с. ж.) въ Гойжов. полѣ, Вилькѣйск. в., XXXIII, 56.
- Жодейнайте**, село. См. *Жодейкайте*.
- Жодейкишки**, им. въ Бержан. в., въ Кетинскомъ полѣ, надъ рѣчками Кугуншею и Крингею, XXVII, 386.
- Жодекисъ**, нива (29 пр.) въ селѣ Шунолавахъ, Видуклев. в., XXVIII, 112.
- Жодковичи**, им. въ Вилькѣйск. в. близъ р. Нѣмона, XI, 77.
- Жойгини**, им. въ Бержан. в., II, 240; Жойгини, 19; V, 76, 135; VIII, Жайгини, 1; XVII, 325; XVIII, 74; XIX, (6 ув.) въ им. Бержанахъ, назыв. Жайгини Крикле, 93; XX, 78, 82; XXV, 75, 87; XXVII, Жойгини, близъ рѣч. Жойгини, 327; XXXIII, 245; XXVII, Жойгинское поле, 66; XXXVII, 444, Жойгинское поле, 446; XXXIX, возлѣ рѣч. Вляупи, 340.
- им. въ Росен. в., I, 180, 181; II, 54, 56, 58, 86, Жагины, 266; IV, три земли, 194; VII, земля въ Подублѣ, 5; IX, Жойгини 5, Жойгины—им., 63; XII, 72; XIV, Жойгины, 28; XVII, 129, 513; XIX, 219; XXI, 197, 201; XXVI, 124; XXXVII, 328; XXXVIII, 375; XXXIX, 149, Жойгине, 377.
- им. въ Тондягольск. в., I, 401; XXXIX, 355, 366.
- Жойгина**, рѣчка въ Бержан. в., близъ им. Жойгивнѣ, XXVII, 327.
- Жойговское** поле въ им. Селянахъ, Дырвян. в., XXXVI, 101.
- Жоймонтышки**, урочище въ им. Ринговнахъ, Бержан. в., XXXIX, 183.
- Жойти**, поле въ Лявдахъ, Велен. в., XXXIX, 13.
- Жовертысъ**, сѣнокать съ зарослью (6 м. 3 пр.) въ селѣ Шунолавахъ, Видуклев. в., XXVIII, 112.
- Жолоки**, грунты въ Росен. в., на границѣ имѣній Жойгивнѣ и Стекшъ, XIV, 28; XXXI, им., 207.

**Жольве**, им. въ Ужвент. в., I, 253, 335, 336; III, 20, 50, 54; V, 77; VI, 212; XIII, 61, дворъ 92, 93, 94, 150, 175, 176; XIV, 90; XV, 245; 436, 458, 459, 460, 465, близъ р. Венты, 472; XVII, 79, 331, 470; XIX, 24; XXIV, 36, 40; XXIX, 294; XXXI, 201; XXXII, 83.

**Жольви**, им. въ Крож. в., XXXII, 69.

**Жольне**, село им. Жагоръ, въ Бержан. в., IV, 143; XV, 337.

**Жольпе**, село въ Видуклев. в., надъ р. Жольпею, I, 21, 121; II, 62, 84, поле 313, 314; III, поле, 264; IV, 64; VI, 45; VIII, 305; IX, 86, 118, поле 183, 299; XI, 57; XIII, 70, 82, 116; XIV, «дорога идетъ зъ Немокштъ до Жольпъ» 62, 193; XV, 91; XVI, 76, 78; XVII, Жольпинны (20 ув.), 369; XVIII, 23, въ Жольпен. полѣ, 145; XIX, 130; XX, Жольпинны, 91; XXIII, 16, 140, 143; XXV, принадлежашее къ им. Лидовянамъ, 205; XXVI, 215; XXVII, 319; XXVIII, поле 70, (15 ув.) 111, господар. село, 112; XXIX, 6, (15 осѣл. и 5 пустыхъ уволокъ) 374, въ полѣ Жольпяхъ, 376; XXX, болото 10, 27; XXXI, поле, 204; XXXIII, 252; XXXVI, (15 ув.), им. Лидовянь, 200; XXXVII, 34, поле въ им. Крикшляхъ 165, 168, 320; XXXIX, 145, 189, 191, 493.

— им. въ Ужвент. в., надъ р. Вентою, XXXII, 221.

**Жольпя**, рѣка въ Видуклев. в., чр. им. Жольпе, II, 107, 314; III, 245; IV, 105; XXVII, 319; XXXI, чр. ниву Курвию въ полѣ Жольпяхъ, 204.

**Жольтинъ**, рѣчка въ Видуклев. в., чр. землю Юдишку, близъ оз. Режова, II, 145.

**Жомойтская земля**, IV, 213; VI, въ противоположность Вел. Кн. Литовскому 113, 132; VII, «реестръ выбиранья пенезей въ земли Жомойтской отъ коней шляхетскихъ и отъ подымниковъ году шестьдесятъ осьмого (1568), месеца Априля двадцатого дня, въ Ойрагголе, отъ пановъ бирчихъ», считая съ коня по 10 грошей, согласно постановленію («поступленныхъ») «на соймику Шов-

кянскомъ», съ волостей: Тверской 10 копь и 40 лит. грошей, Ретовской 7 копь 20 гр.; Веленской 90 копь 30 гр. еще 5 копь 36 гр., Гойдыанской 13 копь 40 гр., Полонтовской 3 копы 40 гр., Ужвентской 2 копы 50 гр., Ясвонской 42 копы 45 гр., Росейнской 48 копь 4 гр., Биржанской 17 копь 5 гр., Ойрагольской 71 копы 55 гр., Коршовской 17 копь 48 гр., Видуклевской 51 копы, Дирванской 30 копь, Потумшевской 5 копь 40 гр., Шавдовской 13 копь, Крожской 39 копь 5 гр., Медыганской 25 копь 40 гр., Жоранской 20 копь 10 гр., Поюрской 22 копы 38 гр., Тельшовской 65 копь 30 гр., Тондягольской 37 копь 40 гр., Повонденской и Корклянской 22 копы 55 гр., Вилькійской 94 копы и 8 гр., «съ волости (Ляданской) Ловды» 84 копь, Вешванской и Биржеинской 44 копь 10 гр.,—352; X, противоплагается Вел. Кн. Литовскому, 44; XI, противоплагается Коронѣ Польской и Вел. Кн. Литовскому, 23; XIII, противоплагается Вел. Кн. Литовскому 29, имѣнія, лежащія «у Вел. Кнз. Литов. и въ земли Жомойтской», 70; XIV, «кгда комисари его Королевская милость которого часу для разграниченья границы земли Жомойтской зъ землею Ифлянтскою и Семпгалскою выслати рачить», 26; XVIII, въ ней перечень 27 волостей, 183; XXV, 89; XXXIX, въ ней Ковенскій повѣтъ, 24.

— вольная королевская пуца, открытая для всей шляхты Жомойтской земли, III, 134.

**Жомойтскій Евангелицкій Зборъ**, XIX, 16.

**Жомойтское бискупство**, V, 145; VI, 239, 244; VIII, 195, 224, 402; IX, 198, 253; XI, 7; XII, 75, «костельныя и села бискупства Жомойтского» 165, 172, 193; XIV, Бетыгола, городъ Жомойт. бискупства, 226; XV, 301, 485; XVI, 169, 177; XVII, 289, 621, 652, 663, 688, 752; XVIII, 308; XX, въ немъ им. Попиланы 88, въ немъ м-ко Кольтенянское, 142; XXV, 224, 225; XXX, 6; XXXIX, 473.

- Князство (Княжество), IV, 183; XIX, 106.
- Папство, IV, 212, 213; VI, 176; XVII, 372; XVIII, 55.
- Старство, I, 71; III, 51, 55, 119; IV, 54, 109, 155, 162, 167, 169, 173, 183, 202, 216, 220, 258; V, 2, 10, 13, 24, 25, 41, 44, 51, 59, 60, 67, 68, 69, 71, 76, 77, 78, 87, 91, 92, 93, 97, 98, 100, 101, 104, 119, 126, 128, 129, 135, 137; VI, 7, 8, 12, 17, 26, 27, 29, 48, 54, 59, старство земли Жомойтское 62, 67, 68, 69, 75, 77, 85, 87, 88, 91, 92, 97, 99, 109, 110, 111, 118, 119, 121, 158, 241, 271; VII, 1, 9, 12, 19, 34, 40, 45, 60, 89, 108, 122, 125, 186, 246, 280, 287, 288, 303, 305, 308, 309, 318, 319, 322, 364; VIII, 14, 17, 41, 69, 77, 79, 92, 97, 98, 269, 403; IX, 9, 26, 43, 91, 117, 129, 131, 143, 145, 159, 164, 170, 202, 226, 307, 311, 314, 315, 321; X, 21, 28, 89, 94, 97, 100, 103, 108, 109, 118; XI, 12, 15, 17, 23, 52, 63, 77, 83, 87, 102, 110, 199, 203, 210, 211, 213, 114, 221; XII, 4, 30, 31, 34, 37, 38, 45, 48, 100, 102, 106, 107, 139, 195, 226, 228, 234, 237, 239, 240; XIII, 20, 25, 44, 47, 54, 55, 56, 183, 184, 185, 188, 203, 205; XIV, 7, 8, 42, 43, 44, 56, 90, 117, 124, 130, 132, 133, 135, 152, 272; XV, 134, 301, 426, 434, 468, 474, 485, 486, 489, 496, 497, 498, 499, 502; XVI, 16, 132; XVII, 8, 169, 285, 363, 397, 637; XIX, 28; XXV, 27.
- Жомойт**, т. е. земля Жомойтская, IV, 37, VIII, «дорога идти зъ Жомойти до Ковна», 309; X, 50, 97; XIV, 119, 158; XVI, 193; XVII, 592; XVIII, «дорога идти зъ Жомойти до места Ковенского», 399; XXIII, «гостинець зъ Жомойти до Ковна», 254; XXXIV, «дорога гостинець, идучий зъ Жомойти до места Кейдонского», 6.
- Жонголойти**, поле въ Велен. в., въ Ливдахъ, надъ р. Лавдою, V, 79; XVII, Жонгойловичи, 231, 249; XXXV, Жонгойловичи, поле, 118; XXXVII, им., 325; XXXIX, 65.
- Жондинишки**, грунты въ Коршов. в., надъ р. Ежною, при им. Поежняхъ, XII, 5, им. 119, 133, 138; XXIX, 300.
- Жондысь кальнась**, застѣнокъ въ Потумшев. в., XXIV, 38; XXVII, Жондасть Кальнась, фольварокъ, 1.
- Жондышки**, грунтъ въ Коршов. в., XXXII, 144, XXXVIII, Жонтишки, земля надъ р. Ежною, 257.
- Жора**, рѣка въ Бержан. в., чр. им. Жораны, II, 232; IV, 126; XV, Жара, чр. Подомбы надъ Подлѣсью, 492; XVI, чр. поле и округъ Жораны, чр. Помедье, чр. нивы Гойжишки и Юшкишки, 28; XVII, 65, 67, 280; XXII, чр. землю Мажишки, въ Бержан. в., близъ селъ Мондейски и Гергальвъ, 106; XXXIII, 277.
- Жоранская** волость въ Жомойтской землѣ, I, 24, 234; III, 127; V, 22; VI, 261, 289; VII, 352, 359; VIII, 125, 129, 281, 382; IX, 42, 57, 70, 75, 76, 99, 112, 123, 309; X, 59; XI, 171, 176, 182, 185, 194; XII, 148, 152; XIII, 81, 199; XIV, 14; XV, 456; XVI, 164; XVII, 41, 129, 165, 212, 239, 574, 584; XVIII, 8, 20, 23, 25, 160, 178, 183, 184, 380; XIX, 106, 123, 124, 149, 174, 234; XXI, 47, 60, 182; XXII, 95, 152, 162; XXIII, 196; XXIV, 63; XXV, 27, 28, 30, 34, 46, 49, 264, 315; XXVII, 32, 213, 324, 552, 553; XXVIII, 97; XXIX, 317; XXXII, 218; XXXIII, 66, 68, 86, 250; XXXIV, 129; XXXV, 20, 32; XXXVI, 27; XXXVII, 12, 51, 118, 179, 293, 295, 434, 436; XXXVIII, 105, 152, 315; XXXIX, 81, 195, 217; XL, 43.
- Жоранское** тивунство, XXVI, 234.
- Жораны**, им. въ Бержан. в., надъ р. Жорою, II, 232; XVI, поле и округъ, 28; XVIII, 101 102; XI, земля, 71; XVII, им., 104; XXV, 344, 366, 367; XXIX, возлѣ села Можейковъ, 339; XXXV, Жораны-Полѣсье, 119.
- королевское село въ Вешван. в.,

- VIII, 81, Жураны и Жораны, 202; XIII, 78.
- им. съ мѣстечкомъ въ Жоран. в., I, 24, 234, 252, 260; III, 53, 55, 54, 127; IV, 126; V, 57, 61; VIII, 81, 382, 458; XIII, 78, 81; XVII, надъ р. Жорою, 65, 67, 165, 180, мѣстечко 574, 731; XVIII, 178, 183, «дорога идетъ зъ Ворнь до Жоранъ» 328, 380; XX, 10; XXI, Жараны, 60; XXIV, 93; XXV, «дорожкой ездятъ зъ двора Мишутешекъ до Жоранъ и до Ворнь»... «дорогою ездятъ зъ местчка Тверского до Жоранъ» 46, 49; XXVII, 213; XXVIII, «гостинець дорога великая, которою ездятъ зъ местчка Жораньского до Тверпяты», 97; XXXVIII, 45, XXXIX, 203.
- Жорента** («Вжорентъа, Жварентъа») рѣчка въ Вилькійск. в., возлѣ им. Шарова или Шерова, XV, 483.
- Жорисъ Бенишни**, лѣсъ въ имѣніи Жорахъ, примыкающій къ границѣ имѣнія Рингованъ, XXVIII, 103.
- Жорна**, рѣчка въ Жоран. в., чр. им. Мишутинки, «которая идетъ до стѣны бояръ Мниковъ», XXV, 46, 49; XXXV, Жарна, чр. имѣніе Ужорни, 32.
- Жорнойни**, поле въ Крож. в., XXIII, 170.
- Жорнатышки**, земля прикупля къ имѣнію Довстарамъ, въ Бержан. в., XXXIX, 210.
- Жоры**, имѣніе въ Видуклев. в., V, 64, 65; VIII, въ Росен. в., 401, 423; IX, 59; XII, 6, 80; XVI, дворець въ Погрижовѣ, 34; XXVIII, 41, 103; XXXIX, 509; XL, поле, 64.
- Жосе**, село (40 ув.) въ им. Шавлянахъ, Шавлян. в., XV, 13, 15, Жесе, къ нему фольв. въ 2 ув., 26.
- Жосета**, рѣка въ Велен. в., чр. Бобянского поле, I, 120; XIV, Засета, рѣчка, чр. сѣножать Пакавице въ Камильжахъ, въ полѣ Довмонтахъ, 274; XVII, чр. землю Ретавишкю въ полѣ Довмонтахъ, Велен. в. 140, чр. им. Бобяны, 254; XXI, 119; XXXIX, Засета, чр. им. Бобяны, 401.
- Жосинскій** костель, XIII, 73.
- Жосины**, им. въ Поюр. в., X, 20; XII, Жасинъ, село, 31; XV, Жасина Лавкасъ, выгонъ, 193; XXVI, Жосине, 18; XXIX, 86; XXX, Жасины, село, возлѣ Джвигянь, 91; XXXIII, 216.
- Жосниты**, им. «у Вел. Княз. Литовскомъ», Вилькомпр. пов., XXIV, 135.
- Жошломба**, ручей въ Велен. в., въ полѣ Монтвилевичахъ, возлѣ нивы Жошломбасъ, XVIII, 185.
- Жошломбасъ**, нива (на 1 боч. с. ж. «торговое меры») въ Велен. в., въ полѣ Монтвилевичахъ, возлѣ ручья Жошломба, XVIII, 185.
- Жуба пявнысь**, сѣножать (на 1 возъ сѣна) урочищемъ въ Гонипровѣ, Крож. в., XI, 143.
- Жуведары**, село въ волости Меньшихъ Дырванъ. XXXVIII, 319.
- Жугора**, рѣчка въ Велен. в., чр. им. Лявду, XXV, 256, 266.
- Жудейкозщина**, пустая тивунская земля въ Великихъ Сольшникахъ, XXIX, 381.
- Жугорлизды**, село въ Шавлян. в., IX, 307.
- Жукайте**, господар. село въ Биржан. в., XVIII, 14.
- Жукинишки**, земля въ Биржинян. в., XXI, 91.
- Жукле**, господар. село въ Велен. в., V, 109; XXXVI, 16, 17.
- Жуконте**, село въ Бержан. в., возлѣ села Скульшишекъ-Гарбенъ или Бенишекъ, XXIX, 332.
- Журнайни**, село им. Кольтеванъ, въ Коршов. в., XVII, 752.
- Журнойтскій** лѣсъ, Жомойтскаго епископства, въ Коршов. в., возлѣ им. Онтиникъ, XXXIX, 473.
- Жусина**, рѣка въ Вилькійск. королевской пуцѣ, XIII, 84; XV, Жусна, рѣчка, возлѣ им. Шарова въ Вилькійск. в., 484; XXI, Жюсиа, 149, 152.
- Жусинъ**, село, XVIII, 271.
- Жутольты**, село въ Кортявскомъ войтовствѣ, VIII, 123, 245.
- Жюгесъ пявнысь**, сѣножать имѣнія Моствилъ, въ Росен. в., XXX, 74.

## З.

- Забелишка** и **Зобелишка**, пустовская земля, урочищемъ въ им. Ужумедяхъ, въ Видуклев. в., надъ р. Кутыною, близъ бискупьяго Видуклевскаго дворца, лежащаго въ Ужмедяхъ, IX, 172.
- Забите**, село въ им. Плотеляхъ, Плотельской в., XXVI, 100; XXIX, 49; XXXIII, Жабите (42 ув.), Рекецкаго войтовства, 46, Жабице (пнв. его), 166.
- Забобры**, село, XVII, 50.
- Забуринское** войтовство, XVIII, 6.
- Забѣлы**, село подлѣ имѣнія Гинтилишекъ, VIII, 283; XXVII, въ Гинтелишской в., 95.
- Задворное** войтовство въ им. Кортянахъ, VIII, 245.
- Завелискій** дворець въ г. Вильнѣ, «надъ Велією» рѣкою, записанный Маркомъ Лавриновичемъ Внучкомъ на «Виленскій Зборъ», XIV, 14; XIX, «Завелейскій Зборъ Евангелицкій», 16.
- Завишки**, сѣножать (на 7 воз. сѣна) въ Видуклев. в., XXVI, 268.
- За Высокою**, гай березовый, зарощенный, урочищемъ въ Якубышкахъ, Крож. в., XV, 506.
- Задвинье**, им. въ Браслав. пов., XXV, 89.
- Задубискій** дворець, XXI, 41, Задубницкій, 42.
- Зайцы**, обрубъ въ им. Вешьянахъ, Вешьян. в., XXI, 184.
- За Крутою** и **Именною**, зарощенный гай, урочищемъ въ им. Кевнарахъ, Крож. в., близъ р. Шимши, XV, 504.
- Заликне**, урочище въ им. Подубисѣ-Попавшѣ, Крож. в., XXVIII, 48.
- Занѣмонскія** пуци, IV, 76.
- Занѣмонье**, им. въ Вилькійскомъ округѣ, XIV, 24; XXXV, 74.
- Зардынъ ветысь**, нива (7 пр.) въ селѣ Шунолавакахъ, Видуклев. в., XXVIII, 112.
- Заросля**, нива въ Ляковскомъ полѣ, Росен. в., V, 16.
- Зарубы**, господарское село въ Медыгин. в., подлѣ им. Геруль, XIV, 110; XXVII, въ Твер. в., возлѣ Тверской королев. пуци, 92.
- Застартате**, село въ Видуклев. в., XXVII, 44.
- Затворище**, сѣножать подлѣ села Виркоты, близъ рѣчки Швентулисъ, урочищемъ въ Подубисѣ, Ойрагольск. в., XI, 219.
- Зборъ**, великое болото въ Вилькійской пуцѣ, XXVIII, 18.
- Звелесы** и **Жвелесы**, лѣсной грунтъ въ им. Швекшняхъ, Поюр. в., XXVIII, 50.
- Звернагали**, грунтъ въ им. Ринговянахъ, Бержан. в., XXXIX, 182.
- Звирблишки**, селище въ им. Пооглунахъ, Коршов. в., XXXVII, 210, 224.
- Звирздя**, нива въ Полошишахъ, Вилькійск. в., въ полѣ Екшахъ, XXXIII, 29.
- Зволяны**, село въ им. Ягучанахъ, Ойрагольск. в., VI, 27, 28, Жволяны, 235.
- Звоньгесь**, поле-сѣножать (2 мор. 9 пр.) въ полѣ Кевнарахъ, Крож. в., возлѣ ручья Звоньгинцы, XVIII, 259, 260.
- Звоньгинца**, «ручай» возлѣ поля-сѣножати Звоньгесь, въ селѣ Кевнарахъ, Крож. в., XVIII, 259.
- Зверона**, им. въ Поюр. в., грунтъ Бурбишки «надъ бродомъ реки Юри, где переездчаютъ одъ Юдранъ до Звероны», VI, 290.
- Зебинъ**, урочище подлѣ села Кимей, принадлежащее къ им. Шольшнецкому, въ Вилен. пов., VI, 93.
- Зебово**, озеро въ им. Титовянахъ, Видуклев. в., XXV, 220.
- Зельниши**, село подлѣ села Видовти, въ Дырван. в., XIII, 23.
- Зелейте**, село подлѣ села Видовти, въ Дырван. в., XIII, 23.
- Зербы**, село (15 ув.) въ им. Титовянахъ, Видуклев. в., XXV, 220.



**Зжвирблишки**, пустошизна въ Бержан. в., принадлежащая къ дворцу Довстарамъ, VII, 276.

**Зимкишня**, отчизна, VIII, 243, Зимкишки, им. 446.

**Злодѣйская стежка**, урочище въ Вилькѣйскомъ округѣ, въ им. Гойжовѣ, возлѣ сѣножати Бетишекъ, которая сѣножать лежитъ «по гору, называемую Турю, по Злодейскую Стежку и по дороге Ковенскую», XXI, 101.

**Зоены** и **Зояны**, им. надѣ р. Неверою, въ Вилькѣйск. в., въ им. Компахъ, II, 292.

**Иванишки**, село въ им. Гедговдишкахъ, Коршов. в., XVII, 756,

— нива въ им. Поклоняхъ, Росен. в., XXXIV, 96.

**Иваши**, им. въ Крож. в., XVI, 93.

**Ивашишки**, нива въ Гойжов. полѣ, Вилькѣйск. в., XXV, 103.

**Ивашишки**, им. въ Подлѣсѣ, Бержан. в., XVIII, 129; XX, 153, 165; XXV, Ивики, двѣ пустошскія земли, 376; XXVII, фольварокъ, 82; XXX, Ивики, 58; XXXIV, 20.

**Ивашково**, им. въ землѣ Жомойт., при р. Ровданѣ, близъ города Велены, въ Понѣмонѣ, IV, 89.

**Иванишки**, нива, урочищемъ въ им. Подубисяхъ, Ойрагольск. в., XI, 219.

**Ивики**, им. въ Крож. в., надѣ рѣч. Швентупемъ, IV, 28; V, 111, 112; VI, близъ м-ка Кельмъ 109, 175, 213.

**Иволловишна**, грунтъ (4 ув.) въ Крож. в., XVIII, 351.

**Ивонты-Подубисе**, им. надѣ рѣч. Ялегою, въ Росен. в., VIII, 128.

**Иглона**, рѣчка. См. *Аглона*.

**Игники**, село (17 ув. и 10 м.) въ Коршов. тивунствѣ, XI, 23.

**Идува**, нива (на 1 боч. солян. сѣбня), «надѣ ручаемъ, который бежитъ зъ Криницы», въ им. Бержахъ, Повонден.

**Золотаровская сѣножать** (1 ув.—на 50 воз. сѣна) въ им. Золотаровѣ, въ урочищѣ Аскайтяхъ, Бержан. в., надѣ р. Гумильтою, XVII, 111.

**Зомшишня**, сѣножать (на 6 воз. сѣна) въ Крож. в., принадлежащая къ им. Гонипрову, близъ ган Юдейковаго, XXX, 146.

**Зотвароса**, сѣножать въ Гойжов. полѣ, Вилькѣйск. в., XXXIX, 51.

**Зрабетесь**, сѣножать съ зарослюю (1 м. 24 пр.) въ селѣ Шулолакахъ, Видуклев. в., XXVIII, 112.

**Зубишки**, земля въ в. Меньшихъ Дирвянѣ, XIV, 115.

## И.

в., XXXIX, 226.

**Идупись**, нива (на 1/2 боч. солян. с. ж.)

Идупь—рѣчище, въ землѣ Гедюнишкѣ, лежащей въ Жемгольскомъ полѣ, Ойрагольск. в., XXV, 342, 361; Идупись—Гедюнишка—Бурнейкишка, сѣножатка, 395.

**Идупявнись**, лѣсъ въ Повонден. в., возлѣ села Жомойт. епископа Смольвете, XXIII, 293, 297.

**Изнауги**, грунтъ въ им. Мейлишкахъ, Тондягольск. в., IX, 254; XXVIII, Ишавги, лѣной, 66.

**Ижгайтись**, нива (на 1/2 боч. с. ж.) въ им. Лявдѣ, въ полѣ Верташунахъ, возлѣ ручья Ижгайтись, XXXIV, 42.

**Ижгробы**, сельцо имѣнія Ворпунтскаго, въ Бержан. в., XXVII, 89; XXXII, Ижгрубе, село (15 увол.), надѣ р. Вентою, 177; XXXIII, его застѣнокъ (16 мор.), 161; XXXVIII, село (15 увол.), 177.

**Иждагаи**, грунтъ въ им. Пошувѣ, Ясвон. в., IX, 128.

— **Купсте**, сѣножать въ полѣ Кольнуяхъ, Росен. в., XXXIII, 98.

**Иждагали павнись**, нива въ им. Погахъ, Корклян. в., XXVII, 17.

**Иждагась**, болото въ полѣ Мажутальяхъ, имѣнія Лявдѣ, Велен. в., XVII, 473.

- Иждаги**, сѣножать (1 мор. 15 пр.) въ Видуклев. в., возлѣ рѣки Олен, XV, 79.
- Иждагись**, нива (на 3 боч. с. ж.) имѣнія Медниковъ, въ Жоран. в., XXXVII, 118.
- Ижня**, рѣка. См. *Ежня*.
- Издега**, нива съ сѣножатю (2 м. 4 пр., «копан. 5»), Иждекасѣ (20 пр.), въ селѣ Шунулавкахъ, Видуклев. в., XXVIII, 112.
- Иканже**, замокъ въ Браславскомъ пов., XXV, 89.
- Инуны**, им. (называемое «у Викунахъ») въ Вилькійск. в., надъ р. Неважею, въ полѣ Малой Гойжовкѣ, VII, 113.
- Иланишки**, пустошизна въ полѣ Пошокорняхъ, Росен. в., XVIII, 80.
- Илгай**, нива въ Повонден. в., подлѣ р. Версмузы, II, 8; XXVII, (на 4 боч. с. ж.), возлѣ «дороги, которая идетъ зъ Ворнѣ до Шилель», 362.
- Илгелю гаюсъ**, лѣсной грунтъ въ Коршов. в., въ им. Пошиляхъ, XXIX, 26.
- Или**, село въ Видуклев. в., I, 111; II, 340.
- Иливне**, село (4 $\frac{1}{2}$  увол.) въ им. Видукляхъ, Видуклев. в., VII, 202.
- Ильгатъ**, рѣчка, въ Поюр. в., возлѣ урочища Серейкишевѣ, близъ р. Юры, XXXVII, 39.
- Ильгая**, сѣножать съ зарослью (1 м. 26 пр.), Илгое Мажіе, нива (11 пр.), Илгосесѣ, сѣножать (17 м. 10 пр.), Илкосисѣ, четыре нивки (1 м. 20 пр., «копанныхъ 3»), Илкоопидемя, нива (1 м. 2 пр., «копанныхъ 8»), въ селѣ Шунолавкахъ, Видуклев. в., XXVIII, 112.
- **дырвана**, нива (на 4 боч. с. ж.), въ полѣ Пильсудахъ, Коршов. в., XVII, 95.
- Ильги**, село, VIII, 43; XXXIII, Ильги или Григайте (26 увол.), село Стирбайтскаго войтовства, въ им. Плотеляхъ, XXXIII, 46.
- озеро въ Тельшев. в., надъ нимъ пустошная земля Валинички-Шашишкя, VI, 80.
- Ильгижи**, село имѣнія Ойраголы, въ Ойрагольск. в., IV, 41; XV, возлѣ границы господарскихъ селъ Медкамне и Савгинувичъ, 434; XVI, село (20 ув.) 54, 217; XVIII, 264; XX, Ильгишки, с. въ Ойраг. в. 139, (20 населен. ув.) 177; XXII, 183; XXIII, 132, 137, на немъ обеспечивается часть суммы, записанной на постройку Пошувен. каменнаго Евангелич. Збора, 313; XXIV, 56; XXVII, село имѣнія Лявдѣ 276.
- Ильгои**, нива въ полѣ Малой Гойжовкѣ, Вилькійск. в., возлѣ рѣч. Страба, XXXVI, 18; XXXVII, (на  $\frac{1}{2}$  боч. с. ж.) 311, 489; XXXIX, Ильгои Лавринишкя, 51; XL, Ильгои Поаркшкелю Пожимишкисѣ 71, въ Поштов. полѣ, въ Римгаловичахъ, 436.
- нива, въ Крож. в., «подле дороги гостинца, которая дорога идетъ зъ Крожѣ до Шовкянѣ», XVII, 669; XXVII, Ильгои Дырва (на 3 боч. с. ж.), у брода р. Крожонты, 120; XXIII, грунтъ въ Покрожонтѣ 74; XXVII, въ им. Упойняхъ (на 1 боч. солян. с. ж.) 33, 34; XXXVIII, Ильгасисѣ Уписѣ, поле въ Поводокстахъ 65, 71.
- нива, подлѣ «дороги, которою ездятъ зъ Кольнуи до места Росеньскаго», урочищемъ въ полѣ Поклоняхъ, Росен. в., VIII, 263; XXXIII, Ильголги, въ Пोजобрахъ, 270; XXXVIII, Илгое Дырва, поле (6 пр.) въ им. Кибортахъ, 198; XXXIX, Ильгои Анткумуя Лавка, нива въ Поклоняхъ 501, 504.
- нива въ им. Талайтишкахъ, Ясвон. в., возлѣ «дороги, идущей зъ Ойраголы до Бетькголы», XXI, 15; XXIX, Ильгасисѣ Лавкасѣ, въ полѣ Купстяхъ, 119, Ильгои Жисдра (на 2 боч. с. ж.), 212.
- **-Пелойпате**, нива (на 2 боч. с. ж.), урочищемъ въ им. Лабуновѣ, Корклян. в., VIII, 165.
- **-Тарпкеле**, нива (5 пр.) въ им. Жемиголѣ, Ойрагольск. в., XXV, 342, 361.
- Ильгомисюсъ**, нива въ Лявдѣ, Велен. в., въ полѣ Бартошунахъ, возлѣ «дороги, которая идетъ зъ места Гринкискаго до места Крокиновскаго», XXXIX, 358.

- Ильгоя**, урочище-«ладимъ» въ им. Бержахъ, въ Повонден. в., возлѣ сѣнокати Погирдысъ Кальне, XXXIX, 226.
- **-Волоткишки**, нива въ Вилькійск. в., возлѣ рѣч. Страбы, XXIII, 270.
- **-Паскабуришнесь**, нива (на 1 боч. с. ж.) въ Погирждутѣ, Корклян. в., XXXVII, 283.
- Ильгуаю асе Мишку асе**, нива въ Рошенскомъ полѣ, Велен. в., XXXI, 188.
- Ильгупявнись**, нива (2 пр.) въ селѣ Шунолавакахъ, Видуклев. в., XXVIII, 112.
- Ильксвилнись**, гай въ им. Поводжстахъ, Крож. в., XXXVIII, 65, 71.
- Ильупъ**, «ручай» въ им. Гольконтовичахъ, Вешвян. в., VIII, 81.
- Ильяшуны**, грунты въ Ойрагольск. в., VIII, 87; XVII, 296.
- Имборское** войтовство, IX, 255; XIV, 49; XIX, 139; XXVI, 113, 114; XXXII, 136; XXXIII, 46, 166.
- Имборы**, село (32 ув.) въ Плотельской державѣ, Имборскаго войтовства, XIV, 49; XIX, Имбары или Ишборы, 139; XXVI, въ им. Плотеляхъ, 100; XXIX, 49; XXXIII, 46, 166; XXXVII, 448.
- Импезва**, рѣчка въ Велен. в., за р. Нѣмономъ, чр. ниву Сола, подлѣ господар. села Прошунувъ, XIV, 74; XXIII, Инпетва, чр. им. Светошинъ, 65; XXXIX, въ им. Понѣмунъ, Вилькійск. в. 323, чр. им. Понѣмони, 430.
- Инавга**, рѣка въ Видуклев. в., II, 189; VII, рѣчка въ Видуклев. в., чр. ниву Гаруши, 205; IX, Инавгъ, 82; XII, Иновя, рѣчка, чр. им. Гориши, въ Видуклев. в. 76, рѣчка, 101; XIV, Инавгъ, чр. им. Борткишки, въ Видуклев. в., 62; XXXVII, чр. Немохтенское поле 55, чр. ниву Антиновлю Апидеме, 86.
- Инетова**, рѣчка въ Бержан. в., чр. землю Микутишню, лежащую въ полѣ Покиевѣ, близъ озера Кіева, XIX, 174.
- Иннальни**, нива въ Повонден. в., XXIII, 293, за р. Ровдемъ, 297; XXXVI, Ункальнись, за р. Унитою, 22.
- Иновги**, поле, урочищемъ въ им. Борткишкахъ, надъ рѣч. Инавгемъ, Видуклев. в., XIV, 62.
- Иновя**, рѣчка. См. *Инавга*.
- Инпульта**, рѣчка въ полѣ Гольняхъ, Ясвон. в., XXXVI, 55.
- Интани**, нива (2 м. 15 пр.) въ селѣ Шунолавакахъ, Видуклев. в., XXVIII, 112.
- Интакасъ**, сѣнокать (на 1 возъ сѣна) въ полѣ и округѣ Пильсудахъ, Коршов. в., XXVIII, 17, 20.
- Интроги**, земля въ Видуклев. в., XV, 248.
- Интурогайли**, озеро им. Пошувы, въ Ясвон. в., XXX, 174.
- Инциши**, им. въ Тондигольск. в., урочищемъ въ Джакайняхъ, со «вступомъ до озера Провирша», XXIX, 120; XXXIX, 498.
- Ипакелеле въ Роннтинахъ**, нива въ Велен. в., въ полѣ Вольмонтовичахъ, возлѣ «дороги, которая дорога идетъ съ Пошокъ до места Крокиновского, боками до рекъ двухъ Лавды и Вильпеса», XX, 158.
- Ипатини**, нива (на 2 боч. с. ж.) им. Резголы, въ Крож. в., VIII, 163.
- Историшка**, сѣнокать (2 м. 15 пр.) въ селѣ Шунолавакахъ, Видуклев. в., XXVIII, 112.
- Ифлянтская** (Лифляндская) граница, II, 222; VII, подлѣ им. Авкштасудя, рѣки Вилькеи 67, 68, 71, 72, 218; IX, 49, 50; XI, 53; XVII, чр. лѣсъ и село Склявстигире течетъ рѣка Луша, «которая есть границю Ифлянтскою», 149; XXXVIII, касается села Пикеле, въ Грустен. в., 33; XXXIX, возлѣ застѣнка Дубупись, въ Гентилиш. в., 224.
- (Лифляндская) земля, I, 100; III, 142; IV, 103; V, 120; VI, королевскіе комисаре, «которые, зъ рамена его Королевское милости, разграничиваючи землю Ифлянтскую зъ Бел. Князствомъ Литовскимъ, выехали ку именью Пошвентину...», 35; VII, 53, 54; VIII, 84; IX, 205; XII, въ ней Шмельтинскій замокъ, 117; XIV, «кды комисари его Королевская милость которого часу для розграниченья границы земли Жомойтской зъ землею Ифлянтскою и Семгальскою выслати рачить...» 26; XVII, 645; XX, 91; XXI, 202.

- Ишавгась**, нива (на 5 боч. с. ж.) въ Ерглотяхъ, Росен. в., XVII, 427, 661.
- Ишавгесь**, нива въ Тойдягольск. в., возлѣ границы села Пшле, въ Ясвон. в., XVII, 197.
- Ишги**, урочище въ Пошольтонѣ, Росен. в., XXV, 359.
- Ишгробы**, село (17 ув. 22 мор.) въ Бержан. в., XVII, 538.
- Ишимтыни**, сѣнокать въ Коршов. в., XXVII, 126; XXIX, въ им. Яновдовѣ, возлѣ границы Данилойти, 138; XXXVII, (на 3 воза сѣна) въ Видуклев. в., 85.
- Ишкальне**, нива имѣнія Покопурнь, Росен. в., XXXIX, 464.
- Ишкаля**, нива съ сѣнокатью (1 м. 5 пр. и «копан. 1») въ селѣ Шуолавагахъ, Видуклев. в., XXVIII, 112.
- Ишкилесь**, нива (на 1 боч. солян. с. ж.) урочищемъ въ Ольмонтовичахъ, въ Лявдахъ, Велен. в., XII, 53.
- Ишкильнискись**, нива въ Ойрагольск. в., XVII, 598.
- Ишлавжи**, грунтъ въ Поюр. в., надъ рѣч. Гервею, VIII, 438; XXXIII, земляца, возлѣ р. Юры, грунта Вачишекъ, «до дороги великой, которая идетъ зъ мѣстечка Жвниъкгевского до м-ка Хвейдоньского», близъ рѣч. Лайвы, 7; XXV, Ижлавжи, лѣсной грунтъ (1 ув.) имѣнія Пеноевъ, возлѣ него «дорога великая, которою ездить зъ м-ка Войнутского черезъ бродъ реки Юры, называемый Вежайтевъ, до м-ка Хвейдоньского», возлѣ р. Лайвы, 194.
- Ишлавжись**, поле великое въ Бержан. в., XXXV, 100.
- Ишлайта**, нива въ Коркляи. в., XXVIII, 68.
- Ишлайта**, нива въ Гойжов. полѣ, Вилькійск. в., XXXIX, 51; XL, Ишлайте, 71.
- Ишлина**, нива (на 1 боч. с. ж.) въ полѣ Пернаровѣ, Вилькійск. в., XXXIII, 214.
- нива (6 мор. и 5 пр.—«передъ домою чеботаря Швентрокия», грунтъ подлый), урочищемъ въ Погирждутяхъ, Коркляи. в., XI, 110.
- рѣчка въ Росен. в., близъ города Росейнь, V, 101, чр. им. Глинскишки, въ Росен. в., 114; VI, близъ города Росейнь, 233; VII, чр. землю Шукитишку въ им. Росейняхъ 165, 180, чр. им. Росейни 307, чр. Росейни, 367; X, близъ м-ка Росенскаго 44, 91, 95; XII, близъ им. Росейнь, 225; XIV, чр. им. Росейни 209, чр. сѣнокать Гемберишки, 277; XV, возлѣ им. Ловкова, въ Росен. в., 265; XXI, чр. им. Ишлины 84, возлѣ им. Ловкова въ Росен. в., 159; XXIII, чр. им. Росейны, близъ города Росейнь, 331; XXIV, 34, чр. им. Ловково, 137; XXIX, 174, 305; XXX, рѣка, 192; XXXII, чр. им. Ловково, 226; XXXV, чр. Пошплину, 27; XXXVIII, чр. им. Ловково, 334.
- Ишлины**, нива въ полѣ Гонкойнихъ, Велен. в., XXXVII, 104.
- имѣние въ Крож. в., VI, 267, 294; IX, 157; XIV, 240; XVII, «обаполь» р. Шетуи 478, 606; XVIII, 299; XX, 111, обрубъ 120, 144; XXI, надъ рѣч. Ишлиною 84, 222; XXIII, 27; XXIV, 127; XXVII, Ишлины-Помарки 259, фольварокъ имѣнія Крожъ, 272; XXXIV, 50, 85; XXXVIII, 218, 252; поле, 281; XXXIX, 167.
- нива въ Ясвон. в., XXIII, 237.
- Ишловки**, грунтъ въ им. Повярчувѣ, Шавлен. в., XVIII, 144.
- Ишнересальна**, гора въ им. Гонипровѣ, Крож. в., XXXIV, 174.
- Иоганисбергъ**, городъ, возлѣ застѣнка Дубупись, лежащаго въ Гинтилли. в., XXX, 126; XXXIX, Иоганисбергъ, 224.
- Юдейкишки**, земля въ Велен. в., въ полѣ Ритикахъ, надъ Киршинемъ, I, 384.
- Юдои**, нива въ Пернаров. полѣ, Вилькійск. в., возлѣ «дороги, которая дорога идетъ зъ Крожъ до Вилькии» и ручьевъ Мицкоуниа и Шетуя, XVII, 329.
- Юдышки**, сѣнокать въ Ойрагольск. в., XXX, 1.

## К.

- Кавбра**, нива (на 1 боч. солян. сѣянья) въ Невордянахъ, Повонден. в., XXVII, 159.
- Кавбре**, нива (на 1 боч. с. ж.) въ Коршов. в., надъ р. Ежнею, XII, 5; XXXVIII, 257.
- Кавинь**, гай въ им. Пошувѣ, Ясвон. в., XXVII, 166.
- Кавнары**, гора въ Крож. в., XXXIX, 77.
- Кавлакишки**, урочище въ им. Мовдылянахъ, Поюр. в., XXXVIII, 44.
- Кавласъ**, грунтъ (5 мор. 15 пр.—лѣсъ и сѣножать), урочищемъ въ Погирядутяхъ, Корклян. в., XI, 110.
- Кавпре**, нива (на  $\frac{1}{2}$  боч. с. ж.) подлѣ болота Кудри, урочищемъ въ Лявдѣ, въ полѣ и околицѣ Товгиновичахъ, въ Велен. в., VIII, 272.
- Кавприсъ пельки**, сѣножать (на 4 воза сѣна) въ Драбукштахъ, Повонден. в., XXI, 95.
- Кавстытинъ**, лѣсъ въ Жоран. в., подлѣ горы Гойдякальна, VI, 261, 289.
- Кавтини**, им. въ Вилькійск. в., возлѣ Ясвон. границы, XVII, 287.
- Кавшдали**, урочище въ Поводокстахъ, Крож. в., XXXVIII, 65, 71.
- Кавше**, село (10 ув.) въ Коршов. в., IV, 168.
- Кавшисъ**, село Поюрскаго двора Тавроговъ, въ Крож. пов., XXX, 185, 187.
- Кагалькупъ**, «ручай» возлѣ нивы Моркувишокъ, лежащей урочищемъ въ полѣ Компахъ, Вилькійск. в., VIII, 211.
- Кагинесъ**, грунтъ въ Видуклев. в., XXV, 402.
- Кадары**, сѣножать въ Коршов. в., между урочищемъ Опотькою и лѣсомъ Вилькагиною, возлѣ «гостинца, которымъ ездятъ зъ местечка Шидельскаго до местечка Кольтенинскаго», XVII, 436.
- Кайданы**, село (6 ув.) VIII, 415.
- Кайделасъ** или **Кайделени**, сѣножать съ зарослью (1 м.) въ селѣ Шунолавакасъ, Видуклев. в., XXVIII, 112.
- Кайзя**, нива съ сѣножатою (19 пр., «копанныхъ 2») въ селѣ Шунолавакахъ, Видуклев. в., XXVIII, 112.
- Кайришке ляннале**, нива въ Малой Гойжовѣ, Вилькійск. в., XXVII, 294.
- Кайшеры**, село имѣнія Хвалойнь, въ Потумшев. в., XV, 497.
- Каксаридемисъ**, сѣножать съ зарослью (24 пр.) въ селѣ Шунолавакахъ, Видуклев. в., XXVIII, 112.
- Калантишна**, земляца (1 увол.) въ им. Погурмертахъ, Тондягольск. в., XXXII, 52.
- Калвасуписъ**, рѣка въ Тельшев. в., на границѣ им. Геруль, XXXI, 187; XXXIII, возлѣ земли Ужмастуниса, 163.
- Калесъ ловка**, им. въ Тондягольск. в., XXIX, 23.
- Калита**, нива (на  $\frac{1}{2}$  солян. с. ж.) въ им. Ейкшахъ, Вилькійск. в., XXV, 96.
- нива, урочищемъ въ им. Петкунахъ, Росен. в., IX, 147; XXV, въ полѣ Вольмонтовичахъ, 252; XXXVIII, Калета, поле (5 пр., «копанныхъ 2») въ им. Кибортахъ, 198.
- Калителя**, нива въ им. Талайтишкахъ, Ясвон. в., XXI, 15.
- Кальва**, нива (на 4 боч. с. ж.), въ им. Тришанахъ, Крож. в., надъ сѣножатою Говдею, между рѣчками Рогасдобою и Купрою, XXXVII, 227.
- Кальвали**, грунтъ въ им. Пошилахъ, Коршов. в., XXVII, 242.
- Кальвасъ**, грунтъ (лѣсъ съ зарослью на 6 боч. с. ж.) у брода Жвикпявни, въ им. Бержахъ, Повонден. в., XIV, 96.
- Кальвишне**, нива въ Гойжов. полѣ, Вилькійск. в., XI, 71.
- Кальву уписъ**, сѣножать (на 4 воза сѣна) въ им. Плушахъ, Крож. в., XXVIII, 101, Кальву Уписъ или Падергинисъ или Пакальвуписъ, надъ рѣч. Даргинемъ, 104.

- Кальнаи**, грунтъ имѣнія Дзюгинянь, въ Тельшев. в., XXV, 151, 167; XXVII, Кальнене, село (8 ув.), 200.
- Кальнась**, поле въ полѣ Гирдвойновичахъ, Росен. в., возлѣ двухъ нивъ, называемыхъ Деглеп, XXXIX, 474.
- нива, называемая Ушпялькись, въ им. Талайтшикахъ, Ясвон. в., XXII, 9; XXXIII, Кальнесъ, близъ города Ретова, 192, 200.
- **виршисъ ильгои**, нива въ им. Ретахъ, Ойрагольск. в., XXXVI, 70.
- Кальна шанесъ**, нива въ им. Войговѣ, Ужвент. в., XXIX, 224.
- Кальна шалысь**, нива (12 пр.) въ селѣ Шунолавагахъ, Видуклев. в., XXVIII, 112.
- Кальнели**, нива въ Коршов. в., IX, 226.
- Кальнелись**, ставъ (прудь) Бурневскаго дворца, въ Крож. в., XXXVI, 9.
- Кальнея**, поле въ им. Ужумедахъ, Видуклев. в., XVII, 421.
- нива въ полѣ Медникахъ, Медыгин. в., XXV, 149.
- Кальни**, нива (на 3 боч. с. ж. и 2 воза сѣна), урочищемъ въ полѣ Опульскомъ, въ им. Опулѣ, Тельшев. в., VIII, 206.
- Кальница**, рѣка въ Крож. в., чр. Крожскую плебанію, XXIV, 130.
- Кальниче кальнась Ершкетей**, застѣнокъ села Трейговъ, въ Шовдов. в., XXVIII, 108.
- Кальничисъ**, озеро въ Крож. в., XXXIII, 88.
- Кальничося**, грунтъ урочище въ Поюр. в., близъ м-ка Хведонскаго, XVII, 199.
- Кальнишке**, грунтъ въ Крож. в., XXIV, 130.
- Кальну дирва**, нива въ полѣ и округѣ Лявдгинянь, Видуклев. в., XXXVIII, 366.
- Кальнуса**, нива въ им. Хвалойняхъ, Потумшев. в., XXXVI, 197.
- Кальну шалія апидамайте**, нива (на 1/2 боч. с. ж.) въ им. Покопурняхъ, Росен. в., XXXIII, 302; XXXVIII, Кальнашалысь, возлѣ горы Покопурип, 344; XXXIX, возлѣ «дороги, которая идетъ въ Россейнъ до Бетыкголы», 464.
- Кальну шлайтасъ**, нива въ полѣ и округѣ Резголяхъ, Крож. в., XXXIX, 383.
- Кальня**, нива (на 1/2 боч. солянки с. ж.) въ им. Поклоняхъ, Росен. в., XXXVI, 134.
- Кальняляи**, нива въ Вилькійск. в., въ полѣ Романовичахъ, XXIX, 66; XXXIV, Кальняи, сѣножать, 166; XXXVII, Кальняляи, сѣножати, 413.
- Кальчю кальнась**, урочище возлѣ земл. Мажримшекъ, въ Повонден. в., XXXVII, 111.
- Каля шакумъ**, сѣножать (6 пр.) въ селѣ Шунолавагахъ, Видуклев. в., XXVIII, 112.
- Кама или Крокиново**, им., «дорога идетъ до Крокинова або Ками», XVII, 184.
- Камень**, им. въ Крож. в., подлѣ оз. Сус-тава, близъ Кельмъ, VII, 224.
- Кампу певасъ**, грунтъ въ им. Лигениш-кахъ, Коршов. в., XXVI, 123.
- Кампиа**, сѣножать (14 пр.), Камта (7 пр.), въ селѣ Шунолавагахъ, Видуклев. в., XXVIII, 112.
- Камсчу пева Полапю кальнась**, сѣножать, урочищемъ въ им. Бержахъ, Повонден. в., XIII, 183; XXIII, Камцю Пева, 293, 297.
- Канаштисъ**, застѣнокъ въ им. Малой Гойжовѣ, Вилькійск. в., XXX, 88.
- Канинкисъ**, ровъ-урочище въ Гойжов. полѣ, Вилькійск. в., XVII, 109.
- Канишка**, рѣчка въ Вилькійск. в., чр. им. Гойжово, IV, 218.
- Канишки**, двѣ нивы надъ рѣч. Канишкою, въ Гойжов. полѣ, Вилькійск. в., XIV, 130.
- Канопини**, им. въ Видуклев. в., VII, 332; XI, 7; XV, 410.
- Канопишки**, сѣножать въ Погирждутѣ, Корклян. в., XXXVII, 283.
- Кантримишки**, грунтъ въ Твер. в., X, 114.
- Канчайти**, грунты им. Мильжовянь, въ Видуклев. в., XXX, 161, 166.
- Канчейни**, сѣножатка въ им. Пошиляхъ, Коршов. в., XXVII, 242.
- Канчишка**, нива надъ ставомъ Кроклпсомъ, (на 8 боч. солян. с. ж.), урочищемъ въ Плущен. полѣ, Крож. в., XV, 43.
- Капильвета**, сѣножать съ зарослью (10 пр.) въ селѣ Шунолавагахъ, Видуклев. в., XXVIII, 112.

- Капини**, урочище въ им. Пашкевичахъ, Видуклев. в., XXXVI, 122.
- Каплей**, господар. село въ Видуклев. в., XII, 69.
- Капли**, им. въ Росен. в., XIII, 143; XV, Капле, село, названное Маркеасъ, на границѣ им. Пловгине-Глинкишекъ 75, 275; XVII, Капли и Копли, 529.
- Капмилъжи**, грунтъ въ полѣ Довмонтахъ, Велен. в., XIV, 274.  
— гай имѣнія Поводоксть, въ Крож. в., XXXVIII, 65, 71.
- Капмилъжись**, гора въ им. Кевнарахъ, Крож. в., I, 166; XVII, Коппмилъжись, поле-кустовые (16 мор., 13 прут., «копанныхъ три и поль») въ селѣ Кевнарахъ 259, 260.  
— нива въ им. Пожобрахъ, Росен. в., XXXIII, 270.
- Капри**, нива (на 2<sup>1</sup> 2 боч. с. ж.) въ им. Невордянахъ, Повонден. в., XVII, 467.
- Каприси**, им. возлѣ села Римшовъ, XXV, 212.
- Капстайте**, село въ Ретов. в., XVI, 234.
- Капстоты**, озеро въ Ретов. в., VIII, 118, 395.
- Капсуде**, господар. село въ Гондын. в., подлѣ им. Явойшишекъ, IX, 24.
- Капурно кальнасъ**, дирванъ-нива (на 18 пр.) въ Росен. в., XIV, 192.
- Капяля**, нива въ им. Гойжовъ или Романовичахъ, XXXVII, 413.
- Кардушеш ланна**, сѣножать въ селѣ Шунолавакахъ, Видуклев. в., XXVIII, 112.
- Каркажиска** и **Карказишна**, урочище въ им. Лявдѣ, Велен. повѣта, II, 165.
- Карклене**, нива (на 1 боч. солянку сѣянья овса) въ Велен. в., въ Вольмонтовичахъ, при «дорозе, которая дорога идетъ зъ Кгринкишокъ до места Крокиновского», XX, 158.
- Карклиесть**, сѣножать (10 пр.) въ селѣ Шунолавакахъ, Видуклев. в., XXVIII, 122.
- Карклина**, грунтъ въ полѣ Гольняхъ, Ясвон. в., VI, 24.
- Карклинаи**, сѣножать въ полѣ Компахъ, Вялькѣйск. в., XXXIII, 126.
- Карклины**, болото въ им. Лявдѣ, въ полѣ Бортошунахъ, Велен. в., возлѣ нивы Антлепетсъ, XXXIX, 358.
- Карклиные**, сѣножать, урочищемъ въ им. Погирждутяхъ, IX, 38.
- Карклотысъ**, нива (14 пр.) въ селѣ Шунолавакахъ, Видуклев. в., XXVIII, 112; XXXIX, сѣножать имѣнія Неморшанъ, 137.
- Карклупъ**, рѣчка въ в. Меньш. Дырванъ, чр. им. Мешки, VIII, 171.
- Карклю крума**, грунтъ въ им. Угянахъ, Ойрагольск. в., XX, 100, 103.
- Каркля**, рѣка. См. *Коркля*.
- Картупъ**, ручей въ им. Подубисѣ, Крож. в., «возле дороги гостинца, который идетъ зъ Шавль Великихъ до Кельмъ», XXXIX, 136.
- Карупъ** (ср. съ *Хорубъ*), «ручай» въ Коршов. в., чр. поле Яновдово, IV, 97; IX, 335, рѣчка, 336; XX, Кайрупъ, чр. им. Яновдово 89, 92.
- Карчупе**, сѣножать (5 пр.) въ селѣ Шунолавакахъ, Видуклев. в., XXVIII, 112.
- Каршово**, им. въ Видуклев. в., VIII, 94, Коршово, 378; IX, Коршов. дворъ, 179; XVII, Коршово 99, 256, 257; XIX, Коршово 117, 119; XX, Каршово и Кершово, 225; XXVII, 157, 412.  
— им. въ Крож. в., XXXVI, 102.
- Карштелишки**, пустошизна въ им. Мильжовянахъ, Крож. в., XXIII, 301, 304.
- Касперишки**, пустошизна въ полѣ Герджаголъ, Бержан. в., XIX, 109, 206.
- Каспришки**, им. въ Коршов. в., XV, 146.
- Касура** и **Косура**, рѣчка въ Ойрагольск. в., чр. Роци, VIII, 87, 109; XV, Косура 62, 390; XIX, 40; XXIX, возлѣ грунта Мекюнде въ полѣ Верадовѣ 360, 364.
- Катены**, село подлѣ имѣнія Гинтилишекъ, VIII, 283.
- Катеры**, Ботоцкое село въ Крож. в., XXXVIII, 302.
- Катилишки**, земля имѣнія Поюръ, въ Поюр. в., XXXVIII, 234.
- Катильвети**, сѣножать съ зарослью (10 пр.) въ селѣ Шунолавакахъ, Видуклев. в., XXVIII, 112.
- Катринишки**, двѣ нивы въ Крож. в., принадлежащія къ им. Гонипрову, VII, 57; XV, въ Гонипров. полѣ 208, 231.

- Нахнишки, земля въ им. Покрожонтѣ, Крож. в., I, 237, 238; IV, сѣножать въ им. Упойныхъ, Крож. в., 185; XIX, въ им. Покрожонтѣ, 39; XXX, 107.
- Качайче, село (32 увол.) имѣнія Корчанъ, въ Гондын. в., XI, 14.
- Кашипоры, село въ Корж. в., XI, 194.
- Кашле, сѣножать въ им. Талайтишкахъ, Ясвон. в., XXI, 15.
- Кашаявъ калые шиласъ, нива (на 1 боч. с. ж.) въ им. Пошиляхъ, Коршов. в., XIX, 58; XXXVI, Кашакальнасъ, возлѣ рѣч. Ручайной и нивы Юдальскія Пявнисъ 125, 128.
- Каюдна, сѣножать въ им. Упойныхъ, Крож. в., XXIII, 317.
- Каютишки, селище въ Повонден. в., возлѣ Крожскаго гостинца, XXVII, 358.
- Квалойне Повардуве, им. въ Тельшев. в., возлѣ рѣч. Вардувы, XXXIX, 345.
- Квамвольнисъ, ручей въ Велен. в., въ полѣ Вольмонтовичахъ, возлѣ нивы Паодальвите, XX, 158.
- Кваришле, грунтъ въ им. Лобовкштахъ, Видуклев. в., надъ р. Шольтуною, XXII, 161; XXXIV, 71.
- Кварнайте, село въ Жоран. в., XIV, 14.
- Кватапавня, кустовые (3 мор.) въ Повонден. в., XXXVII, 108, 111.
- Кваши, им. въ Крож. в., XIX, 4; XXI, 143, 146; XXIII, 86, 88; XXXI, 144, 258; XXXII, 139; XXXIV, поле и округъ, 76; XXXVIII, въ полѣ Квашахъ, 372; XXXIX, 121.
- Квашишки, грунтъ въ Коршов. в., XIX, 201; XXX, пустошизна въ полѣ и округѣ Гонипровѣ, принадлежащая къ им. Лгевнишкамъ, 111.
- Квесты, им. въ Коршов. в., надъ р. Ежнею, I, 397, 399, 400; II, 171; III, 12, 15, 238; V, 39; VII, 69, 75, 76, 330, 331; VIII, 21, поле и округъ, 260; IX, надъ р. Ишнею 114, 116; XI, 43; XIII, 58, въ Попжняхъ, надъ р. Ижнею, 80; XVII, 214, 264, 771; XX, 111, надъ р. Обменою 123, «дорога идетъ отъ реки Окмяны черезъ поле Квесты до местечка Кольтеянскаго» 142, между рѣчками Окмяною и Ежною 180, 183, 184, 185, 188; XXVI, близъ р. Ежны, надъ Кришталеми, 239; XXVII, «обаполь» р. Ежны 45, 46, 108, поле, 296; XXX, 125; XXXVII, 43, 239, 423; XXXVIII, 203; XXXIX, 256, поле 268, 404.
- Квизме, нива съ сѣножатью (14 пр. и «копанныхъ 2») въ селѣ Шунолавахъ, Видуклев. в., XXVIII, 112.
- Квимпы, село въ Вешван. в., XXVIII, 111.
- Квиста, рѣчка въ Грустен. в., чр. им. Повардуве, V, 80; IX, 210; XV, 216; XVII, возлѣ им. Падайте, въ Тельшев. в., 202; XXII, Квестя, чр. им. Повардувы, въ Тельшев. в., 52; XXIII, близъ грунта Бенушайте въ Тельшев. в. 11, возлѣ им. Повардове 185, 187; XXVIII, чр. им. Гавры въ Тельшев. в. 62, чр. грунтъ Дирву-Галаи въ им. Гаврахъ, 65; XXIX, возлѣ им. Повердувы, 11; XXXV, чр. им. Гавры въ Грустен. в., 91; XXXVIII, чр. им. Повардовы, 245; XL, 29.
- Кволанское им. въ Видуклев. в., IX, 270.
- Квонполькъ, ручей, чр. поле Вольмонтовичи, Велен. в., XVII, 245.
- Кебекли, село въ Бержан. в., XV, 337.
- Кебеклы, село въ Крож. в., XXVII, 54; XXXVIII, Кебекле (2 увол.), 138.
- Кебершты, село им. Ловкова, въ Шовдов. в., XXXI, 247.
- Кебесъ калынасъ, заросль въ им. Погирждутѣ, Корклян. в., XXXVIII, 283.
- Кебинесъ, нива въ полѣ Роцахъ, Велен. в., въ Липионахъ, XXXII, 25, 26; XXXIX, Кебине 316, Кебинесе, 364.
- Кеблишки, им., XI, 89; XXXII, урочище въ Попляхъ, Крож. в., 80.
- Кебойти, поле въ Росен. в., XIV, 31; XVII, 116, земля, 648; XXIV, надъ р. Шольтоною, 73; XXV, 109, 168; XXVII, им., 179.
- Кевельки, село въ Бержан. в., XV, 125, 153; XXIX, Кевелки, принадлежащее къ им. Гиркюнте 331, возлѣ села Гайжайте, 332.
- Кевенупива, сѣножать въ Коршов. в., надъ р. Ежнею, подлѣ сѣножати Посудисъ, XIV, 151.
- Кевлайни, им. въ полѣ и округѣ Пришпнойтахъ, Видуклев. в., XXXIX, 488.



**Кевлани**, село въ в. Меньшихъ Дырванъ, XXX, 46, 47.

**Кевлейки**, село въ Кретынговской в., XII, 10; XVIII, 367.

**Кевнары**, им. въ Крож. в., I, 116, 117, 166, 197, 198, 199, 220, 364, 365; II, поле, 268; III, 32, 67, Кевнары въ Груздахъ, 72; V, 82; VII, Грузди-Кевнары, близъ рѣки Шимши 97, 102, Груздевья Кевнары, 270; VIII, 5, 8; IX, 150; XII, 18, въ Груздахъ, 103; XIV, 258, 273; XV, 277, 504; XVIII, 103, 237, 259, 260; XX, 10; XXI, 201; XXII, 97; XXIII, 36, 39, въ Груздахъ 194, 239, поле 240, 344, 345; XXIX, 303; XXX, Кевнары-Груздевья 48, 57, надъ рѣч. Шоркведзею, 131; XXXI, 169; XXXII, 186; XXXIII, 117, 269; XXXVI, 117, Кевнары-Пикелайти, 150; XXXVII, 266, Грузде-Кевнары, дворець, 287; XXXVIII, 169.

**Кевники**, село въ Велен. в., VII, 80; XVIII, Кевники (8 ув.), принадлежащее къ Повѣмонскому двору, надъ р. Лашошею, 361.

— село въ Росен. в., XVII, 286; XXXIII, 249.

**Кевническое** село въ Ойрагольск. в., въ им. Лещахъ, IX, 218.

**Кевнуль**, рѣчка, чр. поле Лепежи, VII, 237; X, Кявнуца, близъ м-ка Росейнь, 44; XII, чр. Лепежи, грунтъ въ Росен. в., 223; XVII, 90, 530; XXI, Кевнуль или Кявнуца, 84.

**Кевсровитсь**, рѣчка въ Велен. в., чр. поле Петрашуны-Вемайны, XXXVIII, 182.

**Кедрашились**, боръ въ Шавельск. в., принадлежащій къ им. Поавдрую, XIII, 204.

**Кеенишскія** двѣ сѣножати въ Росен. в., называемыя—одна Антрудиня, а другая Покальвуписъ, VI, 108.

**Кезгеловская** граница, близъ рѣч. Юдупи, и имѣнїя Швекшнянь, въ Поур. в., VIII, 397.

**Кезтайти**, им. въ Тельшев. в., XII, 227.

**Кейбутишки** или Гравжи, нивка (на 2 боч. сѣянїя) въ полѣ Возгирдахъ, Коршов. в., XXVIII, 170.

**Кейданскій** костель, II, 142.

**Кейданы**, им. съ городомъ I, 119, 120, 247; II, 22; III, Кейдойни 81, 125; IV, Кейдоини 62, Кейдоны 101, Кейдойни 121, «дорога идетъ до Кейдонъ съ поля Вержанского, мимо двора Митановичовъ, ажъ до границы Шудянской» 159, 164; V, Кейдойни 4, «дорога идущая съ Кейданъ до Крокъ», 152; VI, Кейдани 24, Кейдоны 32, Кейдоини 44, 48, Кейдайни 98, Кейдойни 99, Кейдани 265, «Кейданская торговая мера», 372; VIII, близъ него рѣч. Ейсмильга, чр. им. Роци 9, «дорога гостинецъ, которою ездятъ зъ Боянь до Кейданъ» 287, 320; IX, Кейдоини, 36; X, Кейдойни 21, «гостинецъ идетъ зъ Кгойжова до Кейдонъ», 107; XII, 49, «гостинецъ Вилькїйскїй и Кейдонскїй, до места Середника идущїй», 256; XIV, 13, 21, 70; XV, «дорога идетъ зъ Кейданъ въ Поневежи» 113, «дорога стародавняя идетъ зъ Кейдонъ до именья, прозываемого Матїяны» 128, «дорога идетъ зъ местечка Шавдовского до Кейдонъ», 375; XVI, въ немъ былъ сеймикъ въ 1587 г., 109; XVII, 3, 75, «дорога великая идетъ съ Кейдонъ до Куранова» 88, «дорога идетъ съ Кейданъ до Монтвидова» 174, 186, 308, «дорога идетъ съ Кейдойни до Ойрактолы» 328; XVIII, 185, «дорога идетъ съ Кейданъ до Вилькии» 301, 385; XX, Кейдани 15, 29 XXI, «дорога идущая съ Кейданъ д. Росейнь» 15, 36; XXII, 9, «съехалшице на сойме до Кейданъ», 94; XXV, «гостинцомъ ездятъ зъ местечка Шидловского до места Кейдонского», 338; XXXIV, «дорога гостинецъ идущїй (чр. поле Роци въ Велен. в.) зъ Жомойти до места Кейдонского или Кейдонъ», 6; XXXVII, «Пультая дорога, которая идетъ зъ Ойрактолы до места Кейдонского», 155; XXXVIII, «дорога идетъ зъ места Кейдонъ до места Середника», 266; XXXIX, «дорога гостинецъ, которымъ ездятъ зъ Вилькии до Кейдонъ» 117, «дорога зъ околицы Рошенское идетъ до места Кейданъ»

- ского» 413, «гостинець великій зь околицы Рощенское идеть до места Кейдонского» 414, «гостинець великій идеть зь Росейнъ до Кейдонъ», 464.
- Кейжаришки**, им. въ Тельшев. в., VIII, 210; XXVI, Кейжаришки или Кежары, 11; XXVII, Кейзары или Кейжары, 20.
- Кейнары**, село въ Крож. в., въ им. Пошовшѣ, XXIII, 55.
- Кейстайте**, село (10 осѣл. ув. съ застѣнкомъ) Бетыгольскаго войтовства, въ Ясвон. державѣ, XXVI, 13.
- Кекштовольни** или **Кекштыволке**, сѣножать съ зарослью (3 м. 10 пр.) въ селѣ Шунолавахъ, Видуклев. в., XXVIII, 112.
- Келзды**, сѣножать съ зарослью (2 м. 3 пр.) въ селѣ Шунолавахъ, Видуклев. в., XXVIII, 112.
- Кельдишки**, грунты въ Кевнарахъ, Крож. в., III, 67.
- Кельме**, село въ им. Ворпутянахъ, Бержан. в., XVII, 189; XXV, 60.
- Кельменскій округъ** въ Покрожонтѣ, Крож. в., XXV, 106.
- Кельмены**, им. въ Росен. в., II, 196.
- Кельмишки**, фольварокъ въ им. Подубисѣ-Пошавшѣ, Крож. в., XXXVIII, 48.
- Кельміе**, сѣножать села Верадова, въ Ойрагольск. в., XIV, 227.
- Кельміи**, нива, урочищемъ въ Велен. в., въ полѣ Давмонтахъ, XIV, 274.
- сѣножатный фольварокъ (24 мор.) въ Ойрагольск. в., на границѣ села Верадова, XVIII, 98.
- Кельмія**, поле въ Монтвидахъ, Тельшев. в., XXIII, 38.
- Кельмосоги**, поле въ Велен. в., XXXVIII, 202.
- Кельмы**, село въ Бержан. в., XXVII, 84; XXXV, имѣнія Куршань, надъ р. Вентою, 100.
- им. съ мѣстечкомъ въ Крож. в., при р. Верпенѣ, I, 63, 115, 117, 199, 276, 277, 278, 381; II, 48, 65, 69, 117, 118, 196, 225, 257, 264, 265, Кельменскій дворъ 266, надъ р. Крожонтою 269, 324; III, Кельмен. люди 67, 96, городъ 209, 260; IV, 17, 50, 87, 114, 157, 235; V, 37, 78, Кельменскій дворець, называемый Кельмы, за мѣстечкомъ Кельмамаи 82, 99, 101; VI, 61, 63, 109, 213, мѣстечко, 302; VII, «дорога, которая идеть съ Крожъ до Кельмъ» 57, 149, 224, 296, им. княгини Ганны Глѣбовны Ивановой Соломерецкой, 368; VIII, 29, «дорога идеть зь места Кельменского до места Шавленского» 58, 76, «гостинець великій идеть съ Крожъ до Кельмъ» 148, 392; IX, «дорога великая, которая идеть отъ места Кельменского, едучи черезъ реку Швентуну, до Великихъ Шовль» 15, 66, 79, 83, 188, 311; XII, «идеть гостинець съ места Крожского до места Куртовянского и до Шовкянского и зь места Крожского до места Кельменского» 74, 180; XIV, 67, 100, 101, 133, дворъ, 149; XV, «дорога идеть зь места Кельменского до места Лукницкого» 220, 388, 432, 477, 484, 506; XVI, 18, 196, 199; XVII, 36, 37, 127, 275, 294, 299, 380, 623, 627, 793; XVIII, 21, 47, 119, 120, 128, 133, 147, 157, 258, къ нему принадлежитъ Добикянская волость 364, 369, 373; XIX, м-ко 34, 90, «дорога идеть зь Довстаръ мимо копецъ Жимисъ Мишкасъ до Кельмъ» 122, 132, 210, 218; XX, «гостинець идеть зь местечка Кельменского до места Шавленского» 11, 12, «гостинець идеть зь Кгирдзяголы до местечка Кельменского», 106; XXI, 155, 158, Кельме или Кельмы, 217; XXII, 71, 209; XXIII, 294; XXV, 7, 90, м-ко, 110; XXVI, 325; XXVII, 152, «гостинець идеть зь места Росенского до Кельмъ» 239, м-ко въ Покрожонтѣ, 268; XXIX, 342; XXXIV, 223; XXXVI, 117; XXXVII, чр. него рѣч. Лукая 138, 160; XXXVIII, городъ 170, 171, 374; XXXIX, «дорога гостинець, который идеть зь Шавль Великихъ до Кельмъ» 136, 278.
- сѣножать въ Рощенскомъ полѣ, Ойрагольск. в., до «ручая» Леглептисъ, XXIV, 29; XXXVIII, обрубъ земли (2 увол.) ограниченный селомъ Ятшайте,

- грунтомъ и ручьемъ Берштами и грунтомъ Мантейками, 254.
- Кельпши**, село въ Поюр. в., подлѣ двора Бавбле, IX, 167; XXIX, Кельпшойте, 123.
- им. въ Шовдов. в., II, 49, 50, 119, 123, 124, 310; IV, 6; VI, 194; IX, 192; XII, Кельпшойти, 6; XIV, 7, 22; XV, 251; XVII, 212, 561; XIX, Кельпшойти, 155; XXI, 104; XXV, 163; XXVII, Кельпшойти, поле, 333; XXIX, 94; XXXI, Кельпшойти, въ Ловковѣ 178, 180; XXXIX, Кельпшойти 507, 508; XL, 28.
- Кельпшишки**, село въ им. Сядахъ, Тельшев. в., VI, 159; IX, 306.
- Келю Пересмаврдзюсъ**, заросль въ им. Бержахъ, Повонден. в., XXV, 154, Келю Пересмасврдзюсъ, 166.
- Кемерсы**, село въ Бержан. в., XVI, 194.
- село въ им. Евюпяхъ, в. Больш. Дирвянъ, подлѣ лѣса Нендринь, близъ рѣчекъ Усуя и Гируя, XI, 83; XVI, королевское, 40; XVIII, возлѣ урочища Жилакъ и близъ рѣч. Упины, 331; XXI, Кемерши (10 ув.), 49; XXXV, Кемерши (10 ув.) въ Дырвян. тивунствѣ, 2.
- Кемреки**, село въ Вешван. в., возлѣ им. Клукштыкъ, XXV, 198.
- Кемсины**, грунтъ-урочище въ Лявдѣ, въ полѣ Стегвиловичахъ, Велен. в., XXXVIII, 340.
- Кемсровтъ**, рѣка въ Велен. в., чр. им. Лявду, II, 139, Кемсрота, 164; VIII, Кемсраутъ, ручай, подлѣ грунта Бемайни въ Лявден. полѣ, 445; XXV, Кемсрота, въ полѣ Дрогилахъ, въ Лявдахъ, 196; XXIX, 4, 8; XXXI, Кемсрота, чр. им. Покемсровты, въ Лявдѣ, 236; XXXIII, чр. поле Вежайти, 149; XXXIV, чр. земли Митцевичи и Лавриновичи въ им. Лявдѣ, Велен. в., 38, 56; XXXVI, чр. поле Мицевичи 187, 189; XXXVIII, чр. Лявду, 477; XXXIX, Кемсрота, чр. поле Гостовновичи, въ Лявдѣ, 28.
- Кемяны**, село, XXI, 195; XXIX, въ Упит. пов., 33.
- Кентрайте**, село имѣнія Больш. Дирвянъ, I, 354; XI, (10 ув.) принадлежащее къ им. Нулондамъ, 96; XVII, 220.
- Кеньсесъ**, урочище въ Шовдов. в., подлѣ урочищъ Пельки и Апидеме, IX, 290.
- Кепале**, сѣножать (на 7 воз. сѣна) въ полѣ Гевилыхъ, Видуклев. в., XXXII, 207; XXXVI, 22; XXXVIII, Кепала, возлѣ нивы Паалкисъ Режелисъ, 184.
- Кепейкишки**, им. въ Корклян. в., II, 337; XI, дворець, 70; XII, 203; XVI, Кепейки, земля въ им. Погахъ 14, 17; XXXVIII, Кепекишки, отчизна, въ Лабуновѣ, надъ р. Крожонтою 17, 40, 53; XXXIX, 469, надъ р. Крожонтою, 471.
- Кепораны**, село (28 ув.) въ Плотельской в., XI, 176; XXXII, Кепураны (56 ув.) Имборскаго войтовства, въ им. Плотеляхъ, 46.
- Кепурешы**, грунтъ въ Швентупяхъ, Велен. в., XXXIII, 235.
- Керайте**, фольварокъ въ Войгов. полѣ, Ужвент. в., XI, 213.
- Кербеди**, село въ Шовдов. в., подлѣ им. Рубойтевъ и землицы Гедбутнишки, IV, 6; XV, въ им. Поижняхъ, 193; XXXI, Кербеде, село им. Ловкова, 247.
- Кербедишки**, им. въ Корклян. в., въ Погирждутяхъ, IX, 231; XI, близъ горы Вейпиршты, 1, 226, 227.
- Кервине**, сѣножать съ зарослью (5 м. 5 пр.) въ селѣ Шунолавкахъ, Видуклев. в., XXVIII, 112.
- Кервойни**, нива—«гаицо зарослое» въ Росен. в., I, 85.
- Кервы**, село въ Тельшев. в., XXXVIII, 240.
- Кергалве** (тоже *Гергальве*), село въ Бержан. в., принадлежащее къ им. Гирконтамъ, XXIX, 331.
- Кернишки**, Кельменская сѣножать въ Бержан. в., надъ р. Вентою, XXXV, 100.
- Керкшня**, рѣчка въ Тельшев. в., чр. им. Бугены, V, 50; XXVII, 102.
- Кермуши**, грунтъ въ Гойжов. полѣ, Вилькйск. в., XXXIV, 120, 122.
- Керне**, село им. Гинтилишекъ, въ землѣ Жоумойтской, XXXIV, 172, Давкшовскаго

- войтовства (4 ув.), 173; XXXVI, (16 ув.) 151, 152.
- Керново**, имѣніе, VI, 232; VIII, 100; XVII, 395.
- Керопа**, урочище въ Вилькійск. пуцѣ, XXVIII, 18.
- Керпупись**, рѣка въ Ойрагольск. в., подлѣ дворца Подубискаго, XIV, 157.
- Кертени**, им. въ Видуклев. в., надъ р. Кертеною, возлѣ Потоцкаго села Лешке, XXXI, 146.
- Кертенинъ**, урочище въ Видуклев. в., надъ рѣч. Кертенемъ, въ имѣніи Таврупахъ, IX, 117.
- Кертенисъ**, рѣчка въ Видуклев. в., чр. им. Таврупи, IX, 117; XXXI, Кертена, чр. им. Кертени, 146.
- Керупъ**, рѣчка въ Видуклев. в., I, возлѣ пустошины Крештыковщины, 138; V, въ Росен. в., чр. им. Росейни, 114; VIII, чр. им. Моствила, въ полѣ Моствилахъ, Росен. в., 227; IX, Керуля, чр. им. Росейни, 260; XI, близъ им. Пошолтунъ въ Некрашовичахъ, Росен. в., 85; XII, чр. ниву Старое Прудиче, 217; XVI, Керуля, чр. сѣножать Велъ въ им. Видукле, 172; XXIV, 139; XXV, чр. сѣножать Покопурны, 98; XXIX, чр. Богдановщину въ полѣ Моствилахъ 259, чр. сѣножать Млжишкю въ Росен. в., 263; XXX, чр. сѣножать Прудиче-Лонку въ им. Моствилахъ, 85; XXXIV, чр. сѣножать Вея въ им. Моствилахъ, 33; XXXVI, 140.
- Кесавчануле нива**, сѣножать (на 3 м. 5 пр.) въ Росен. в., въ Ширминскомъ полѣ, возлѣ урочища Клина Кальнасъ и села Ширминовъ, XXI, 203.
- Кесесъ**, сѣножать (на 4 воза сѣна) въ Повонден. в., VIII, 345; XXXIX, Кесія, 54.
- Кесея**, рѣка въ Поюр. в., I, 188; VI, чр. им. Савславки, 100; XXXVII, 136.
- Кесимасъ**, нива въ им. Мейнартишкахъ, Ретов. в., XXXIII, 192, 200.
- Кесіе**, сѣножать (на 6 воз. сѣна) въ Крож. в., надъ р. Крожонтою, возлѣ сѣножати Довгялишекъ и Гинишекъ, XXVII, 120.
- Кесіесъ**, сѣножать въ им. Войговѣ, Ужвент. в., XXIX, 224.
- Кесія**, сѣножать въ Медыля. в., надъ рѣч. Лендрупомъ, принадлежащая къ им. Медникамъ, XXVI, 60.
- сѣножать въ полѣ и округѣ Пурулавахъ, Шовдов. в., XL, 28.
- Кесіясъ**, сѣножать, урочищемъ въ Погирждутяхъ, Корклян. в., VIII, 90; IX, 38.
- **мишнасъ**, нива въ полѣ и округѣ Войдотоняхъ, Крож. в., XXXVIII, 346.
- Кестине**, нива имѣнія Воньковъ, въ Повонден. в., XXXIX, 294.
- Кесуты**, сѣножать въ им. Бержахъ, Повонден. в., XXVIII, 44; XXXIX, Кесуте, сѣножать земли Стапонишекъ, въ томъ же им. 259, 264, 272.
- Кесь**, городъ («каменица у мѣсте Кеськомъ»), XIV, 107; XXII, корольв. замокъ, 82.
- Кеталь**, озеро, XXXVII, 214.
- Кетвертани**, нива (4 пр. и «копан. 8») въ селѣ Шунолавахъ, Видуклев. в., XXVIII, 112.
- Кетерайте**, село Ботоцкой державы, Крож. в., возлѣ рѣч. Пелы, XVII, 469.
- Кетиннишки**, прикупная земля къ им. Мостайтнямъ, Поюр. в., XI, 3.
- Кетинскій гай** въ им. Кетинахъ, Бержан. в., возлѣ «гостинца, который гостинецъ (идеть) зъ м-ка Куршанскаго до Шовклянъ», XVII, 189.
- Кетинское поле** въ Млчайтахъ, Бержан. в., XVII, 142, 189, надъ р. Урдулею, 332; XXXVIII, надъ р. Кумульшею, 55.
- Кетины**, им. въ Бержан. в., надъ р. Вентою, I, 1, 9, 10, 27, 36, 38, 39; II, Кетыни 233, 234; III, 13, Кетини 14, 50, Кетыны 78, 79, 141, 241; V, 33; VI, 134; VII, 25, 26; VIII, 291; IX, 199; XI, надъ р. Вентою 118, Кетены, 124; XII, чр. него рѣчка Кумельша 27, 88, 90; XIII, 76, 77; XV, 72, Китины, 357; XVI, 12; XVII, въ Кетинскомъ полѣ, въ Млчайтахъ 142, 189, 194, 332, 700; XIX, въ немъ рѣчка Гурога, 50; XXIV, 61; XXVI, 166; XXVII, надъ рѣчка-

- ми Кугуншею и Крингею, 386; XXXII, 178, 179, 183, 185; XXXIV, 134.
- Кетуны**, село Грустенскаго войтовства, въ Грустен. в., XXV, 309; XXVII, 277; XXX, въ Грушен. (Грустен.?) в., 136.
- им. въ Росен. в., при озерѣ Плинкшахъ, надъ рѣч. Сортуемъ, I, 288, 294; VI, 62; XVI, 61, 79, 213; XXXV, 89.
- им. въ Тельшев. в., надъ оз. Плинкшами, II, 105; VIII, 96; XVI, 148; XVII, 326, 590, 718, 760, 765; XXXV, 136; XXXVI, надъ оз. Плинкшами 180, 183; XXXVIII, 66.
- Кетурако лавкасъ**, грунты возлѣ имѣнія Мишутшокъ, въ Жоран. в., XXV, 46, Кетурагою Лавкасъ, 49.
- Кетуранишки**, земля (3 увол.) въ Гураговскомъ полѣ, Бержан. в., возлѣ села Минейкайти и рѣч. Гуроги, XXXVII, 223.
- Кетурное**, двѣ нивы (на 1 бочку с. ж.) въ им. Пернароевъ, возлѣ ручейка Пюлесь Уписъ и дороги, которая идетъ «съ Кейдойнь до Ойраколы», XVII, 328.
- Кетурники**, им. въ Дырван. в., XIII, 126; XXVI, застѣнокъ въ им. Дырванахъ, 30.
- Кетуриногево**, нива, седлиско надъ Едлею, (на  $\frac{1}{2}$  боч. солян. с. ж.) въ Крож. в., XXXIX, 77.
- Кетуриногишки**, грунты въ им. Довстарахъ, Бержан. в., XXXIX, 146, земля прикунная къ им. Довстарамъ, 210.
- отчизна въ им. Говдикойтевъ, Тельшев. в., I, 79; II, 271; XVII, 624; XXV, 216; XXVI, возлѣ оз. Тавсала 62, 71; XXXII, Кетуриногишки-Кукишки-Якшишки, нива (на 4 боч. сѣянья) 68.
- Кеть**, озеро въ имѣніи Хвойланахъ, Корклян. в., XXXIV, 163.
- Кетяны**, им. въ Вилькійск. в., надъ р. Шушвою, II, 150; XXIV, Кетяны Пошувша, 32; XXXIX, Кетяны Пошувшенскія, 352.
- им. въ Ясвон. в., VIII, 153; XXVII, Кетяны Пошувшенскія, 104; XXXIX, 154.
- Кеянишки**, двѣ сѣножати въ им. Кольнуяхъ, Росен. в., XXVII, 262.
- Кеяны**, дворець-им. въ Ойрагольск. в., VIII, 230; XI, им., 144; XVIII, за р. Дубисою, 34; XX, въ им. Угянахъ 100, Геляны, возлѣ р. Дубисы, 103; XXV, 262; XXVII, поле 64, 80; XXX, 319; XXXII, принадлежащій къ им. Угянамъ 156, 157, 159; XXXIII, дворець имѣнія Угянь, 275; XXXV, 116.
- Кибждишки**, урочище въ им. Покопурняхъ, Росен. в., IV, 200.
- Кибiry**, село въ им. Овновянахъ, Бержан. в., XVIII, 233; XXI, село въ им. Овновянахъ, 140.
- Кибishi**, урочище въ Гойжовѣ, Вилькійск. в., I, 349; XXXV, Кибиска, нива, 73; XXXIX, Кибиска, нива въ Гойжов. полѣ, 51; XL, 71.
- Кибортишки**, село въ Вилен. в., надъ р. Равдаюю, въ им. Повѣмонѣ, II, 140; XXVIII, лѣсъ, на границѣ имѣній Велены и Равданъ 27, 91.
- Киборты**, им. въ Росен. в., надъ р. Дубисою, XXIV, 120; XXV, 45, 55; XXIX, Кибортовичи, 251; XXX, Кибортойти, 170; XXXVII, Кибортойти, поле 90, 162, надъ р. Дубисою, 221; XXXVIII, 198.
- Кибуришки**, пустолевская земля въ Гердяголь, Бержан. в., I, 207; XXXIX, Кибурь, грунтъ въ им. Ринговянахъ, 182.
- Кибутишки**, земля, урочищемъ въ им. Покрожонтѣ, Крож. в., XI, 86; XII, дворець надъ р. Крожонтою, «зарощонный гай» этого дворца надъ р. Лукаемъ, 210.
- Кивайнишка**, земля въ им. Легенишкахъ, Коршов. в., XVII, 365.
- Киваля**, рѣка въ Бержан. в., чр. землю Тровляны, VII, 143.
- Кивилишки**, урочище въ Погирждутѣ, Корклян. в., XVI, 33, 39.
- Кивилупись**, ручей въ им. Гаврахъ, Тельшев. пов., возлѣ урочища Лекнасъ, Привартесь, XXVIII, 62.
- Кивине**, сѣножать съ зарослью (1 м. 28 пр.) въ селѣ Шунолавахахъ, Видуклев. в., XXVIII, 112.

- Кивинишка**, земля въ Поюр. в., возлѣ рѣч. Сквивбордзи и Хвейлон. господар. села Райстовъ, XXXIII, 51.
- Кивишки**, им. въ Росен. в., подлѣ им. Окстынь, IX, 7; XIV, надъ рѣч. Ялегою, 8; XXXIX, поле 341, Гвишки, поле и округъ, 342.
- Кидулы**, Скирстомонское село и фольварокъ близъ города Юрборга и Юрборскаго лѣсничества, VI, 65; VII, Кидулы, им. надъ р. Нѣмономъ, насупротивъ королевскихъ городовъ Юрборга и Скирстомоня, 324; XV, 133, въ Юрборгск. в., 500.
- Кидульскій дворець**, V, 41, лежащій между Скирстомонами и Юрборкомъ, въ Поюр. в., 44.
- Кизевскій дворець** въ Велен. в., подлѣ р. Ормены, VII, 337; XXII, Кизевъ, им. 36.
- Кикайни и Киканы**, село надъ р. Локистою, въ Поюр. в., VII, 159; IX, Киканы, 98; XIX, Киканы 95, 96; XX, 164; XXVII, «обаполь» р. Лакисты, 67; XXXI, возлѣ села Регуте, 95; XXXII, 100; XXXIII, 32.
- Киканы**, им. въ Ретов. в., надъ р. Лакистою, I, 328, 329, 330; VI, Кикойни, 207; VII, 52, 55; IX, 112; XVII, 41, 430; XXVI, 163; XXVIII, 42; XXXII, поле, 98; XXXIV, 185.
- Кикоя**, застѣнокъ въ Медыган. в., XXXIX, 110.
- Кикишка**, земля въ им. Яновдовъ, Коршов. в., XX, 39.
- Кикловсовичи**, им. въ Вилькійск. в., надъ р. Нѣмономъ, XXIV, 110.
- Кикойни**, село въ Ужвент. в., имѣнія Войгова, XXVII, 106, 107.
- Килавы**, поле въ им. Пошиляхъ, Коршов. в., VII, 204; XII, 55; XV, Килаве, грунтъ, 160; XVI, Килаве, 158; XVII, 403; XX, грунтъ Килова или Килавишки, надъ рѣч. Окменою, принадлежащій къ двору Петришкамъ, въ им. Пошиляхъ, 122; XXI, грунтъ имѣнія Лелишекъ, надъ рѣч. Валупемъ, 225; XXII, 25; XXIV, 42.
- село въ Ойрагольск. в., подлѣ сель Безмертеваго и Пиктакіеме, IX, 218.
- Килайны**, село въ Ужвент. в., въ Войговскомъ полѣ, XI, 97, 98; XXIX, 224.
- Килане**, грунты въ Бержан. в., возлѣ урочища-городища Попилелею-Кальнасъ, XXIX, 274; XXXIX, Килунасъ, 22.
- Килойтишки**, земля, принадлежащая къ им. Сруянамъ, Гондын. в., II, 323; IV, 113.
- Килпины**, им. къ Коршов. в., XL, 58.
- им. въ Поюр. в., XXXIX, 472.
- Килунянцы**, село въ Твер. в., VII, 23; XXXII, Килуны, грунтъ, 150; XXXVII, Килуняны, возлѣ им. Ужпеле, 146.
- Кильпины**, им.-поле въ Коршов. в., XXXIX, 266.
- Кимева**, рѣчка въ Росен. в., чр. Пошоркортскій дворець, XVIII, 353.
- Кимей**, село надъ Зебиномъ, принадлежащее къ им. Сольшикамъ, въ Вилен. пов., VI, 93.
- Киминвалькись**, гай въ Видуклев. в., XXV, 271.
- Кимини**, березовья заросли (1 м. 7 пр.) въ селѣ Шунолавахъ, Видуклев. в., XXVIII, 112.
- Кимка будись**, урочище въ полѣ Компахъ, Вилькійск. в., XVIII, 69.
- Кимонтмедысь**, поле въ Ясвон. в., при р. Киркшнавъ, XIX, 183; XXXVI, Кимонтмеды, 32; XXXVIII, Кимедмедись, земляца, принадлежащая къ им. Кимонтойтамъ, 92; XXXIX, надъ р. Киркшнавою 318, Кимемедись Ушкиркшновись, «обаполь» рѣч. Киркшनावы, 393.
- Кимонтойти**, им. въ Ясвон. в., VIII, 196, 218, 419; XIV, Кимойти, въ полѣ Кимойтяхъ, 136; XVII, 87, поле въ Повортловкахъ, надъ рѣч. Киркшнавою и ручьемъ въ Повилькинахъ, 126; XIX, 183; XX, поле, 77; XXIII, въ полѣ Кимонтойтяхъ 26, надъ Сортрогемъ, 248; XXXV, 51; XXXVI, 24; XXXVIII, 92; XXXIX, въ полѣ Кимонтойтяхъ, 392, 448.
- Кинайте и Кинайце**, село въ им. Гравжахъ, Крож. в., XV, 15, 20, 22.
- Кинишка**, земля въ полѣ Яновдовъ, Коршов. в., XXX, 89.

- Кинкъ**, рѣчка въ Бержан. в., III, 102.
- Кинтвайнишки**, пустовская вельдомская земля въ им. Гонипровѣ, близъ оз. Вольбена, Крож. в., IV, 146.
- Кинтвальнисъ**, сѣножать въ Ляковскомъ Полукнѣ, Росен. в., XXVIII, 84.
- Кинтвойнишки**, сѣножать (8 м.) въ селѣ Шуволавкахъ, Видуклев. в., XXVIII, 112.
- Кинтянъ нальнасъ**, урочище-поле въ Ойрагольск. полѣ, поселокъ тяглыхъ подданныхъ имѣнія Покопурнь, XXXIX, 157.
- Кинчишка**, земля пустовцизна въ Шовдов. в., въ полѣ и округѣ Путрулавкахъ, XL, 28.
- Кинчишки**, отчизна въ Вешвян. в., при оз. Плинкшахъ, въ Гирдвойнахъ, XXVII, 169; XXXVII, им., 2.
- Кинчпявнисъ**, урочище въ им. Резголяхъ, Крож. в., возлѣ землицы Мингавдышкы, XXXIX, 497.
- Киншетишка**, пустовская земля въ Видуклев. в., XXXI, 171.
- Киншишки**, им. въ Гирдвойнахъ, Вешвян. в., надъ оз. Плинкшомъ, VII, 310.
- вельдомская земляца въ им. Квестяхъ, Коршов. в., III, 12, 15.
- Киншойти**, грунтъ въ им. Мильжовянахъ, Видуклев. в., XX, 232, 236; XXXII, Киншишки, нива, 86.
- Киняны**, поле въ Ретов. в., XIV, 36.
- Кипгиры**, село (10 ув.) въ им. Овновянахъ, Бержан. в., VI, 94.
- Кипждаленде**, сѣножать (на 1 возъ сѣна) въ Росен. в., I, 85.
- Кипшишки**, сѣножать въ им. Гонипровѣ, Крож. в., XXXVI, 162.
- Кирдишки**, им. въ Коршов. в., I, 241; II, 77, 287; VII, 105, Кирдишки или Гирдишки, 258; VIII, 52; XII, 250; XV, 242; XVII, 64, 85, 471; XVIII, Гирдишки, 181; XIX, Кердишки, 207; XXVI, Гирдишки 206, 313; XXXIII, 276.
- Киркилы**, им. въ Велен. в., въ полѣ Пошакахъ, XXIX, 187.
- Кирклевецзна**, земля въ Ойрагольск. в., надъ р. Упитю, 191.
- Киркли**, село (19 осѣлыхъ ув.) въ в. Большихъ Дирвянъ, VI, 142, 182, 186; VII, 314, Киркле, 366; IX, 223; XI, 203; XIII, 198; XXVI, 30, 41; XXX, 49, 54—56; XXXVI, въ в. М. Дирвянъ, 41; XXXVII, 197.
- Киркловки**, грунтъ имѣнія Тропянъ, въ Видуклев. в., XXXIII, 47, Киркловки-Бейрва, «обаполь» р. Бейрва, 69; XXXIV, возлѣ села Жвирболовковъ, р. Шольтони и Юрборской вол., 132.
- Киркойти**, им. въ Росен. в., XXXI, 260.
- Киркутишка**, земляца земли Милковнишки, въ им. Пошольтовѣ, Росен. в., XXVI, 54.
- пустовцизна въ Ишлинскомъ полѣ, Крож. в., XXXVIII, 281.
- грунтъ въ Шовдов. в., въ полѣ и округѣ Путрулавкахъ, XL, 28.
- Киркутойти**, село въ Бержан. в., XII, 173.
- Киршнава**, рѣка въ Ойрагольск. в., I, 160; II, 13, въ Ясвон. в., близъ болота Сортропока 90, Киршнава, чр. им. Подгае, Ойраг. в., 329; III, Керкснава, рѣч. въ Медыган. в. 9, 46, въ Ойраг. в., 151; V, чр. Подгае, 159; VII, чр. Подгае, 336; VIII, чр. Подгае 13, чр. поле Ягучаны 114, рѣч., чр. двѣ сѣножати Варлавкисъ и Видугирисъ, въ им. Кимонтойтахъ, Ясвон. в., 218; IX, Керкшнава, чр. им. Явойшишки въ Гондын. в., подлѣ «дороги, которая идетъ зъ места Ворненского до местечка Плукигянского, ажъ до броду речки Киркшавы» 24, чр. пустов. землю Якшишки въ полѣ Ягучанахъ, въ Ойраг. в. 80, мимо трехъ нивъ Мивявтишокъ, въ Ягучан. полѣ 161, 287; XI, въ Ойраг. в., 82; XIII, 63; XIV, чр. Ягучаны 72, чр. им. Кимойти, въ Ясвон. в., 136; XVII, чр. поле Кимонтойти въ Поворгловки 126, чр. болото Сортырогъ 387, чр. им. Дербутойти въ Ойраг. в. 440, 441, 572; XVII, Кершнява, возлѣ им. Подгае 188, 219, 236; XIX, 61, чр. им. Мацкуны, въ Ягучан. полѣ 65, 67, возлѣ поля Кимонтмедьсъ, въ Ясвон. в., 183; XX, чр. поле Поворлоки въ Ясвон. в. 77, 243; XXIII, чр. сѣножать Пруды,

- въ им. Ягучанахъ, 327; XXV, 234, возлѣ им. Ягучанъ 308, чр. Наргелишки, 382; XXVI, 173; XXVII, чр. им. Наргелойти, 52; XXXIV, 130; XXXIX, 10, Коркшнява, чр. урочище Жвойры, въ Ягучан. полѣ 216, чр. грунтъ Кимонтмедьсъ, въ Ясвон. в. 318, чр. землю Кимемедьсъ Ужжиркшиновьсъ, въ Ясвон. в., 393; XL, возлѣ нивы Римгойлишке, въ им. Ягучанахъ, 72.
- Киркшни**, им. въ Ретов. в., XXVII, 322.
- Киркшня**, рѣчка въ Ретов. в., чр. им. Гелегири, XVII, 182; XX, возлѣ им. Мейнартайтевъ, 146; XXXIII, чр. Мейнартишки 192, 200.
- Киря лавна**, нива (3 пр.) въ селѣ Шунолавакахъ, Видуклев. в., XXVIII, 112.
- Кирмелишка**, пустошизна, въ Велен. в., въ полѣ Бабенишкахъ, въ Лавдахъ, надъ «ручаемъ» Швентунемъ, VI, 265.
- Киршинъ**, рѣчка въ Велюн. пов., чр. им. Повордукшты, III, 75, въ Велен. в., чр. им. Ритики 111, чр. им. Лявду 112, чр. им. Ритеки, 113; IV, Киршинъ, чр. им. Ритицкое, 148; VI, чр. поле Артинишки, въ Велен. в., 18; X, Киршния и Киршинъ, чр. поле Ритики, 28; XXVI, Киршина, рѣка, въ Упит. пов., чр. поле Друсейковичи, 175; XXXIII, чр. гдунтъ Пловки въ Поланахъ, Велен. в., 235; XXXVII, Киршнъ, рѣка, чр. поле Ритики, 54; XXXIX, Киршина, чр. поле Вардукшни, Велен. в., 391.
- Киршишки**, пустошизна въ им. Кетинахъ, Бержан. в., II, 241, 246; XII, Киршишке Крайнишке, близъ рѣчки Кумельши, въ той же в. и им., 27.
- Кичишки**, земля въ Коршов. в., I, 397, Кичишки, 400; XI, Кичишка, пустошизна, 91, 92.
- Кишкяны**, им. въ Медыган. в., надъ р. Минею, XXIII, 191; XXV, Кишкены, 9, 44.
- Кишошке**, нива (на 3 боч. с. ж.) въ Рошен. полѣ, Велен. в., XXIX, 168.
- Кіево**, озеро въ Бержан. в., близъ рѣч. Клетавы, IV, 23.
- Клавзгейлы**, село (20 увол.) Имборскаго войтовства, въ Плотельской в., XXVI, 113, 114; XXXII, Клавзгейли, 136; XXXIII, Клавзгалы, 46.
- Клавсейки**, село въ Грустен. в., II, 223; IV, и Клавсеки, 31.
- Клагись кальнисъ**, сѣножать съ зарослью (21 пр.) въ селѣ Шунолавакахъ, Видуклев. в., XXVIII, 112.
- Клалпи**, сѣножать въ им. Моствилахъ, Росен. в., XXXIII, 28.
- Клампвалькисъ**, «ручай» подлѣ нивы Гравжи, въ Ольмонтовичахъ, въ Лявден. полѣ, Велен. в., XII, 53.
- Клампупъ**, «ручай» на границѣ им. Берташевичъ, лежащаго въ Лявдахъ, Велен. в., XII, 83.
- Кланаи** или **Клони**, огородный грунтъ и сѣножать въ им. Угянахъ, Ойрагольск. в., XX, 100, 101, огородъ, 103.
- Кланайты** и **Кланати**, нива (7 пр., «копанныхъ 2»), Клане (26 пр.), въ селѣ Шунолавакахъ, Видуклев. в., XXVIII, 112.
- Кланесь**, ручеекъ, мимо нивки Аппидямелесь, въ им. Римгойловичахъ, въ Вилькійск. округѣ, чр. нивку Антлавакасъ, въ томъ же им., VIII, 140; XVI, чр. ниву Павишнисъ, 42.
- Кланея**, нива-урочище въ полѣ Медникахъ, Медыган. в., XXV, 149.
- Клани**, «лужа»-урочище въ им. Яновдовѣ, Коршов. в., возлѣ грунта Данилойтевъ, XXIX, 138.
- земля въ им. Драгонахъ, Повонден. в., по обѣимъ сторонамъ рѣч. Равдичъ, XXXIX, 212.
- Кланосовсе** или **Клансовси**, нива съ сѣножатью (28 пр.) въ селѣ Шунолавакахъ, XXVIII, 112.
- Кланысь лавна**, сѣножать съ зарослью (3 мор. 10 пр.) въ селѣ Шунолавакахъ, Видуклев. в., XXVIII, 112.
- Клания-варсме**, сѣножать въ селѣ Шунолавакахъ, Видуклев. в., XXVIII, 112.
- Клапты**, нива и кустовье (6 мор. 14 пр.) въ землѣ Маждримшкахъ, Повонден. в., XXXVII, 108, 111.
- Клауново**; имѣніе, XVII, 187.



- Клевинойтъ**, рѣчка, въ Вилькійскомъ округѣ, II, 37; III, продана часть им. Ковлотова «съ частью столоды, лежащее при гостинцу великомъ, съ Ковна до Вилькен еждичимъ, надъ рекою Клевинойтемъ», 257.
- Клевія**, нива, урочищемъ въ полѣ Компахъ, Вилькійск. в., подлѣ ручая Стульгуна, VIII, 448.
- Клейщи**, село въ Гондын. в., IV, 48.
- Клейтишка**, пустошизна въ Тондягольск. в., надъ рѣч. Жаброу, въ Шовкотскомъ полѣ, принадлежащая къ им. Дякойнямъ, XIII, 68.
- Клетяветесь**, нива (на 1 боч. солян. с. ж.) въ Велен. в., въ Лявдахъ, въ околицѣ Митшунахъ, возлѣ сѣножати Будрость, XVIII, 125.
- Клидышки**, пахатные и сѣножатные грунты въ Жоран. в., XXXIX, 217.
- Клима кальнасъ**, грунтъ (2 ув.), принадлежачій къ имѣнію Дубянамъ въ Ужвент. в., лежащій въ Бержан. в., урочищемъ въ Ширминскомъ округѣ, возлѣ грунтовъ сель Ширминовъ и Криклевъ, XXI, 203.
- Климантишки**, грунтъ Крож. плебаніи, въ Крож. в., XXIV, 130.
- Климонтойти**, им. въ Ясвон. в., XXXI, 85.
- Клинасъ**, грунтъ-поле (на 1 боч. солянку жита) въ Росен. в., принадлежачій къ им. Пожабрамъ, XXXIX, 303.
- Клинки**, им. въ Боршов. в., IX, 330; X, 97.
- Клинуписъ**—сѣножатка и **Клинъ**—нива, въ им. Талайтишкахъ, Ясвон. в., XXI, 15; XXII, 9, 51.
- Клинъ**, великое поле, въ Гойжов. полѣ, Вилькійской в., XXXIX, 516.
- Клины**, нива въ Велен. в., въ полѣ Рустейковичахъ, XXXVIII, 21.
- Кловене**, нива, въ Гойжов. полѣ, Вилькійск. в., XXXIX, 287.
- Кловсгойлишки**, нива въ Бержан. в., XV, 468.
- Кловшута** и **Кловста**, рѣка, возлѣ нивы Погребветы, XVII, 359, Клавшта, чрту же ниву, въ Повонден. в., 370.
- Клопьяда** (нынѣ городъ *Мемель*), им., XVIII, 49; XX, 86; XXI, Клопьяда, городъ, «а зиме разъ у подводы мають (крестьяне его) ехати до Тильжи або до Клопеды», 159.
- Клойтики**, село им. Мильжовянъ, въ Видуклев. в., XIX, 156.
- Клойше**, село (8 ув.) въ Жоран. в., XIV, 14; XVII, 129; XXII, Клойши, заросли, нива, 95.
- Клойши**, грунтъ (служба людей) въ им. Ринговинахъ, Бержан. в., XXXII, 138; XXXIX, 183.
- Кломпи**, сѣножатъ въ им. Росенскомъ, Росен. в., XXIII, 104.
- Кловете**, селище старое, нива (на 1 боч. с. ж.) въ Велен. в., въ полѣ Вольмонтовичахъ, XX, 158.
- Клонена пюкласъ**, сѣножатъ въ Вилькійск. в., въ полѣ Романовичахъ, XXIX, 66.
- Клонесъ**, сѣножатъ въ им. Поклоняхъ, Росен. в., XXXIV, 96.
- Клонине**, нива въ им. Сенькишкахъ, Велен. в., до «дороги гостинца, которая дорога идетъ до Кейдонъ», возлѣ нивы Селища-Нового, XXIII, 107.
- Клонисъ**, нива (на 1 боч. с. ж. Вилен. мѣры) въ Гольнен. полѣ, Ясвон. в., XXXII, 164.
- Клону галось**, дырванъ (2 м. 3 пр.) въ им. Кибортахъ, Росен. в., XXVIII, 198.
- Клуаногала**, нива (на корецъ с. ж.) въ Вилькійск. в., VII, 344.
- Клуйнена**, нива (на 1 боч. солянку с. ж.) въ Велен. в., въ Жегунскомъ полѣ Шайпяхъ, XXV, 349.
- нива въ Гойжов. полѣ, Вилькійск. в., XXI, 318; XXXIX, Клонена, 51; XL, Клонгалсъ, 71.
- Клуштыки**, им. въ Вешвян. в., VIII, 81; XVI, Клуштыки-Янковщица 24, 130; XIX, 2; XX, 169; XXV, Клуштыки, между четырьмя селами, 198.
- им. въ Тельшев. в., XX, надъ рѣч. Гунтыною, 156.
- Клунавите**, сѣножатъ (на 2 воза сѣна) въ полѣ Жаговичахъ, возлѣ сѣножати Веюушсѣ, Вилькійск. в., XXXIX, 74.
- Клузити**, нива имѣнія Потрушлей, въ Видуклев. в., XXXVI, 42.
- Клузиты**, нива въ им. Куропатнишкахъ, Крож. в., XVII, 647.

- Клунина**, нива (на 2 боч. с. ж.) урочищемъ въ им. Гонипровѣ, Крож. в., X, 55.
- нива (на корецъ с. ж.) въ полѣ Петкунахъ, Росен. в., IX, 147; XVIII, 253.
- **Анушена**, нива (на 2 боч. солянки с. ж.) въ им. Жемголѣ, Ойрагольск. в., XXV, 342, 361.
- Клюки**, село въ Коршовскомъ тивунствѣ, XXXIII, 132.
- Клющаны**, им. въ Ошмян. пов., XVIII, 155.
- Клявая**, сѣножатка въ им. Талайтишкахъ, Ясвон. в., между нивками Надишками и Мацайтишкою, XXII, 9.
- Клявзгалы**, село Плотельской державы, Имборскаго войводства, IX, 255.
- Кляришки**, дворецъ въ им. Шавлянахъ, Видуклев. в., XV, 44.
- Кмитинскій** фольварокъ надъ р. Нѣмономъ, въ Вилькйск. округѣ, XII, 239, 276.
- Кмитишки**, имѣничко въ Велен. в., надъ р. Нѣмономъ, подлѣ королев. села Жуклей и Светошинскаго двора Митянцовъ, V, 109; XII, 239.
- Кнабайти**, урочище въ им. Биржоловкахъ, Коршов. в., XXXIII, 90.
- Кнабишки**, фольварокъ въ Росен. в., принадлежащій къ им. Жогинамъ, IX, 190, Кнабишки, возлѣ р. Уланы, 211; XXVIII, 375.
- Кнебаны**, село Росен. державы, въ Росен. в., въ им. Росейняхъ, VIII, 70; IX, 93, 94; XVIII, поле, 152.
- Кнежая** дорога, (князей Боровскихъ) въ Вилькйск. в., надъ нею сѣножать Побиржи и село Рапановичи, XIX, 76.
- Кнечуны**, им. въ Ойрагольск. в., XXXIX, 188.
- им. въ Тондягольск. в., XI, 68, 128, Кнегуны, 164; XII, поле 199, Кнегуны, 200; XIV, 189; XV, 6, 348; XVII, 290, 440, 441; XXIII, 228; XXIV, Клечуно-Лавка, отчизна, возлѣ селъ Левикойне и Варгайлайте и рѣч. Гершуя, 8; XXVII, 306; XXIX, 56, 222; XXXII, поле, 200; XXXIV, 48; XXXVШ, 386; XXXIX, Кнейчуны 385, въ полѣ Кнегунахъ 401, 402, 409.
- Книтова**, рѣка въ Ужвент. в., чр. им. Войгово, I, 176; IV, Кнегова, рѣч., въ Бержан. в., чр. пустоховскую землю Микутинскую, близъ оз. Кіева, 23; V, Книтуя, чр. им. Дубяны, Бержан. в. 33, Книта, тамъ же, 155; VI, Кнегува, и Кнейтува, чр. Войговскій дворецъ и пустошищну Плейкишки, 113; VII, Книтуя, близъ им. Дубянь 25, Кнегова, чр. дворецъ Пикелишки въ Крож. в., 179; XI, Книтува, чр. грунтъ Авкшта-Кальнасъ, лежащій урочищемъ въ Войгов. полѣ 97, 98; XII, Книтува, близъ им. Дубянь, 93; XXXIX, 224; XXX, 101, чр. пустошины Войговскаго поля—Щепутишкою, Жагишкою, Ловцишкою и Гедговдишкою, 101.
- Кнойтупъ**, ручей въ им. Уюиняхъ, Крож. в., XXIII, 317.
- Кнонойгалось**, лѣсъ съ сѣножатю (4 м. 17 пр.) въ селѣ Шунолавакахъ, Видуклев. в., XXVIII, 112.
- Кнумпупись**, болото на границѣ королев. застѣнка Пушогирись и им. Попокорнь, XXVIII, 95.
- Кнытырагувись**, ровъ-урочище въ Велен. в., XXXIII, 128.
- Княба**, рѣчка въ Росен. в., чр. королев. село Княбы, XXIII, 104.
- Княбы**, обрувъ въ Росен. в., IX, 262; XII, им., 217; XXIII, королев. село надъ рѣч. Княбою, 104; XXX, 7; XXXVII, Княбы, грунты, 418.
- Князство Литовское**. См. *Великое Князство Литовское*.
- Ковагосось**, гай въ им. Драбукштахъ, Повонден. в., XXXVIII, 98.
- Ковале**, село въ Росен. в., XI, 33; XXXIII, 249.
- Ковалевъ**, королев. село въ Велен. в., I, 152.
- Ковали**, село имѣнія Титованъ, въ Видуклев. в., XXI, 132; XXV, Ковале (10 ув.), 220; XXVII, Ковале, 152.
- Ковась калнасъ**, им. въ Медыгин. в., въ Ковпахъ, XXXIX, 33.
- Ковась лавнасъ**, обрувъ земли, урочищемъ въ Ковпахъ, Медыгин. в., IX, 59; XXXI, 83; XXXIX, Кова Лавнасъ, им. въ Ковпахъ, 110.

**Ковгсь пева**, сѣножать въ им. Квѣстяхъ, Коршов. в., возлѣ нивы Ленки, между рр. Окменюю и Ежною, XX, 183.

**Ковейданы**, село въ Жомойтской землѣ, VIII, 384.

**Ковенская волость**, XIX, 226, 228.

— дорога, возлѣ нея сѣножать Гетпшка, лежащая въ Вилькійскомъ округѣ, въ им. Гойжовѣ, «по гору, называемую Турю, по Злодейскую Стежку и по дорогу Ковенскую», XXI, 101; XXXIX, въ полѣ Пенюлахъ, Вилькійск. в., возлѣ нивы Анткальнасъ, 427.

— королевская пуца, граничащая съ Вилькійскою королевскою же пуцею, XXVIII, 18.

**Ковенскій господарскій замокъ**, II, 221, 332; III, 138, 289; IV, 18, 39, 162, 164, 176; V, 63; VII, 374; VIII, 43, 135; IX, 134; XII, 49, 73, 84; XIV, 134; XV, 478; XVI, 2; XVIII, 13; XIX, 76.

— костель св. Петра, «Свето-Крижскій», V, 95; XVI, Бернардинскій костель, 18; XVIII, Бернардин. костель, 57; XXXIX, Бернардин. костель 52, 130.

— повѣтъ, I, 3, 111; II, 97, 142, 206, 334; III, 145; IV, 39, 52, 101, 104, 106, 138, 184, 246; V, 1, 4, 63, 73; VI, 1, 2, 6, 40, 68, 177, 218; VII, 193, 324, 374; VIII, 43, 47, въ Вел. Кн. Литов. 85, 95, 135, 284, 373, 387; IX, 6, 16, 134, 178, 194, 215, 286, 289; X, 40, 112, 212; XII, 28, 41, 49, 54, 73, 81, 242; XIII, 51, 84, 108; XIV, 6, 17, 59, 85, 126, 127, 134, 152, 255, 223, 268, 379, 416; XV, 478, 483, 513; XVI, 3; XVII, 50, 51, 132, 138, 151, 298, 376, 698, въ Вел. Кн. Литов., 593; XVIII, 13, 246, 247, 398; XIX, 70; 170, 226, 228; XXI, 195; XXIII, въ Вел. Кн. Литов. 10, 21, 68, 70; XXIV, 30, 78, 81; XXV, 186; XXVI, 1; XXVII, 57; XXIX, 294; XXXIII, 400; XXXIX, 16, въ землѣ Жомойтской 24, 287, 361; XL, 48, 74.

**Ковенское староство**, I, 64, 71; VII, 324; XIV, 125.

**Ковкли**, им. въ Корклян. в., XXIII, 276.  
— им. въ Повонден. в., IV, 14; VIII, Ковкле, 130.

**Ковколики**, село имѣнія Грустей, VIII, 371; XXXIX, Кавколики, королевское, въ Грустей. в., 207.

**Ковняны**, городъ, «дорога идетъ съ Куршанъ ажъ до места Ковнянского», XXXV, 100.

**Ковлани или Колисъ лавнасъ**, поле близь урочища Шила, въ Тондягольск. в., VIII, 173.

**Ковланы**, грунтъ (на 10 боч. ж. с.) въ Видуклев. в., возлѣ границы земель Видуклевской плебаніи, XIX, 29; XXXIX, Кавланы, им. 128, 138, Ковлайни, 271.

**Ковлиздись**, заросль (20 пр.) урочищемъ въ им. Неморшанахъ, Видуклев., в., VII, 378.

**Ковно**. городъ, I, 71, 227, 287, 288, 289, 290, 291, 295, 309, 310, 347, 366, 667; II, 4, «великій гостинець съ Ковна до Вилькеи» 37, 159; III, 4, «гостинець великій, который идетъ съ Ковна до Вилькеи», чр. рѣку Клевинойтъ, въ им. Коловтовѣ 257, 258; IV, «перевозъ на р. Неваже, на гостиницу, который идетъ зъ Вилькии до Ковна», 18; IV, 39, 41, 53, 55, 68, 84, 148, 162, 164, 176, 181; V, 73, 74, 95; VI, 2, 40, 93; VII, 324, 333, 373; VIII, 43, 135, 172, «дорога идетъ зъ Жомойти до Ковна» 309, «дорога и гостинець (или еще, «дорога великая»), которая дорога и гостинець идетъ съ Ковна до Ойрактолы», 312; IX, 134, 160, 178, 205; XII, 28, 49, 62, 73, 117; XIII, 51; XIV, 85, 125, 126, 127, 134; XV, 40, 416, «гостинець великій Ковенскій идетъ съ Ковна до Пернарова», 483; XVI, въ немъ Бернардин. костель, 18; XVII, 642; XVIII, 13, 44, 49, 74, 246, 247, 352, 353, 398, «дорога идетъ съ Жомойти до мѣста Ковенского», 399; XIX, «недалеко мѣста Ковенского костель светого Крижа» 70; XX, 91, 204;

- XXI, 202; XXII, возлѣ него рѣка Велія, тамъ же костелъ св. Гендруты, 140; XXIII, 142, «гостинець идеть зъ Жомойти до Ковна... гостинець идеть зъ места господар. Ковеньского и Вилькійского до места господар. Ойракогольского», 254; XXXIV, «дорога гостинець идеть зъ места зъ Росейнь до Ковна», 168; XXVIII, «дорога идеть зъ места Вилькійского до места Ковеньского», 437.
- Ковнуи**, им. въ Росен. в., въ полѣ Олехновичахъ, III, 119, 120.
- Ковпи**, им. въ Медыгян. в., IX, 59; XVIII, 316, 326; XXII, въ полѣ Ковпахъ, 163; XXIV, 108; XXVII, округъ, 134, 266; XXIX, Кавпи, 295; XXXI, 83; XXXIII, 266; XXXIX, 33, 85, 110, поле 132.
- Ковпры**, урочище въ полѣ Пеполяхъ, Вилькійск. в., XXXIX, 427.
- Ковшаны**, имѣничко въ Гондын. в., V, 29; XI, 14.
- Ковшдоли**, земля (служба) въ Крож. в., XVI, 122, Ковшдойли, въ им. Гонипровѣ, 125.
- Ковшите**, село въ Грустен. в., XIX, 52.
- Коеле**, нива въ Бобян. полѣ, Велен. в., XXXIII, 172.
- Койдойти**, село, иначе называемое Бискупп, въ Плотельск. в., V, 139.
- Койкишки**, сѣножати надъ рѣч. Уплиною въ им. Бортъкишкахъ, Видуклев. в., XIV, 62.
- Коймины**, селище въ им. Пернаровѣ, Вилькійск. в., XXV, 346; XXXIII, 23.
- Койтулишни**, дворець въ Крож. в., II, 51.
- Коктишки**, грунтъ въ им. Побольвянахъ, въ в. М. Дырвянъ, XXX, 46, 47.
- Колесъ лавке**, земляца надъ рѣч. Жаброю, V, 76; XVII, 20; XXIX, 31; XXXI, 137; XXXII, Колесъ Ловке Вею, имѣничко, 79; XXXVI, Колесъ Лавкасъ въ Тондагольск. в., 137; XXXVII, 212.
- Колита**, багнице въ им. Пернаровѣ, Вилькійск. в., возлѣ нивы Паосен, XXXIII, 20.
- Коловнисъ**, нива (на 4 бочки солянки с. ж.) съ сѣножатию въ Тондагольск. в., «обаноль дороги гостинца, которая дорога идеть зъ Крикишоукъ до Шавлянь», надъ рѣч. Жабрею, VII, 325.
- Коловтово**, поле-им. въ Вилькійск. в., надъ р. Нѣмономъ, II, 4, 37; III, 257, въ Видуклев. в., 228; IV, Коловтово поле, 68; VIII, им., 388; XV, Коловтово, 199; XVIII, Коловтово, 191; XXIII, Коловтово, возлѣ земель пугныхъ боярь Раглишекъ и Вирболовичъ или Вирбойловичъ, близъ р. Нѣмона 145, 146; XXXIII, Коловтово, 103; XXXIV, Коловтово, 207.
- Колодезь**, урочище въ Вилькійск. в., II, 252.
- Колупяны**, село (20 ув.) въ Плотельской державѣ, Имборскаго войтовства, XIV, 49; XIX, 139; XXVI, въ им. Плотеляхъ, 100; XXIX, 49; XXXIII, 46, 166.
- Кольвы надъ Упями**, лѣсной грунтъ (9 мор.) въ им. Довгилишкахъ, Крож. в., XXV, 65.
- Кольжондышка**, пустошизна въ Овкштельскомъ полѣ, Шавельской в., XXXII, 217.
- Кольконтиска**, земля въ Бержан. в., въ им. Гильвичахъ, XVIII, 7.
- Кольминишки**, грунтъ въ им. Гонипровѣ, Коршов. в., въ Погребяхъ, XVIII, 306.
- Кольнасъ**, нива въ Видуклев. в., II, 189.
- Кольни** (ср. съ *Гольны*), поле-имѣние въ Ясвонской в., X, 4; XXVII, поле, 395.
- урочище въ им. Гонипровѣ, Крож. в., X, 55.
- Кольники**, заросль имѣнія Инцышекъ, въ Тондагольск. в., XXIX, 120.
- Кольница**, рѣчка въ Корклян. в., III, 57; XIII, чр. дворець Линьковъ, въ Коркл. в., 26.
- Кольнице**, им. въ Велен. в., XXIII, 25.
- Кольницы**, поле-им. въ Вилькійскомъ округѣ, VI, 2; VII, Кольничч, село, 85.
- село въ Поюр. в., IX, 112; XXXIII, земляца въ полѣ Кольницахъ, 32.
- Кольноли**, нива въ Поюр. в., надъ оз. Дивитемъ, принадлежащая къ им. Ловкову въ Шовдов. в., XXI, 61.

- Кольнуи**, село въ Росен. в., I, 87, 383; II, Кульнуи, 156; V, 35, 127; VI, 50, им. 228, 258; VII, поле-им., 130; VIII, 18, поле 241, «дорога, которую ездятъ зъ Кольнуи до места Росенско-го», 263; IX, им. въ полѣ Кольнуяхъ 22, 234; XIII, 127; XIV, въ полѣ Кольнуяхъ, 137; XV, поле 59, 292; XVI, 176, 187; XVII, 240, 351, 522; XVIII, 132, 347, 353, 395; XIX, 182, 188, 227; XX, 238; XXI, 24, 27, 106; XXIII, поле 285, 292; XXIV, 137; XXVI, 273; XXVII, 189, 222, 250, 262, 375, 415; XXIX, 96, 177, 236; XXX, 61, 72, 73; XXXVI, 145; XXXVII, 389; XXXIX, 152, Кольнуи-ская земля 351, 501, 504.
- Кольнуиское поле** въ Росен. в., XVIII, 29; XXVII, 253; XXXVI, въ им. Покло-няхъ, 133, XXXVIII, Кольнуи, 56.
- Кольнупи**, им. въ Росен. в., XXXII, 232.
- Кольнянъ пагире**, урочище въ им. Бер-жахъ, Повонден. в., XXVIII, 44.
- Кольняны**, им. въ Коршов. в., VI, 52; VII, 30, 35; XIII, 183; XIV, 146.  
— им. въ Поюр. в., XI, 107, 111, 112, 113; XIV, 60; XXI, 115; XXIII, 50, 54.  
— село (13 ув.) въ Тельшев. в., надъ оз. Тоусовомъ, XXII, 82; XXXIV, гос-подар. село, 41; XXXVIII, 101.
- Кольтейкиши**, земля имѣнія Яновдова, въ Бакштахъ, близъ р. Ошвен, въ Кор-шов. в., XXXVI, 135.
- Кольтенянскій костель** во имя «светого Яна Хрестителя», I, 94; VI, 271; XXIX, 277.
- Кольтеняны**, им. съ мѣстечкомъ въ Коршов. в., I, 14, 15, 16, 94, 157, 303, 304, 397; II, 76, 162, 166, 207, Кольтыяны 208, 307; III, 12, 15, 84, 107, «дорога гостинець, который идетъ зъ Крожъ и съ Кольтыянь до Ворнь», 210; IV, Колтенян. костель, 169; V, 68, «гостинець идетъ зъ месточка князя бискупа Жомойтского Колтенян-ского до села подданныхъ господарскихъ Брушкевъ», 123; VI, Колтейяны 59, нива Гравже «подле дороги, которая идетъ зъ Видукль до Колтенянь», 116;
- VII, мѣстечко 12, Кольтеяны 69, 75, 76, Колтыяны, 329; VIII, въ Янов-довѣ 10, 116, 197, 239, 435; IX, 10, 85, 137, 186, «дорога идетъ зъ Ворнь до Кольтеянь» 331, Кольтыя-ны, городъ бискупа Жомойт., 335; X, 101; XI, 13, Кольтеян. дворъ, 215; XII, 2; XIII, 11, 24, «гостинець идетъ зъ Ворнь до Кольтеянь» 69, Коль-тыяны, 80; XIV, «дорога идетъ зъ села его королевской милости Кончайтевъ доместечка Кольтыянянского» 143, «доро-га идетъ зъ места Крожского до места Кольтеянянского», 239; XV, «дорога го-стинець, которымъ гостинцомъ ездятъ до местечка Шилель зъ местечка Кольти-нянского» 236, «гостинець идетъ зъ места Крожского до Кольтыянь» 270, «дорога идетъ зъ местечка Немокштен-ского—староства Жомойтского до места Кольтеянянского — бискупства Жомойт-ского», 301; XVI, 115; XVII, Коль-тыяны 34, 214, «гостинець великій идетъ зъ местечка Хведойнского до ме-стечка Кольтыянянского» 336, 337, 348, 359, 370, 436, 453, 464, 652, 671, 752; XVIII, 200, 210, «доро-га великая идетъ зъ местечка Кольте-нянского до м-ца Шилельского», 283; XX, «дорога идетъ зъ села Коршова до местечка бискупства Жомойтского Кольтеянянского», 142; XXI, 34, 135; XXIII, 54; XXXVIII, 116, «дорога идетъ зъ местечка Немокштенского до местечка Кольтеянянского», 159; XL, мѣстечко, 41.
- Кольтыянянская плебанія** въ Коршов. в., XXVI, 206.
- Коляны**, село «княжати Прусского», подле нивы Даргужишекъ на лукахъ р. Юры, лежащей урочищемъ въ полѣ Довгинт-ловкахъ, Крож. в., IX, 332.
- Коминишная земля** въ им. Поклоняхъ, Росен. в., за рѣч. Гинторемъ, назы-ваемая Бальчкальня, XXXIV, 130.
- Компики**, им. въ Тельшев. в. См. *Кумпики*.
- Комповское поле** въ Вилькійск. в., XXII, 74, 75, 76; XXVII, Компы 23, 329, 332; XXXIX, надъ рр. Неважею и Шушвою, 242.

- Компы**, поле-им. въ Вилькійск. в., II, 237, 238, 292; III, 36; V, 54; VII, им., надъ рр. Неважею и Шушвою 29, 33, 87, 125, поле-им. 197, 231, надъ р. Шушвою и рѣч. Путнупемъ, 308; VIII, 126, им. Компап въ полѣ и округѣ того же названія 178, поле-им. 191, 192, 193, 201, 211, 259, им., надъ р. Неважею 271, 287, 299, 300, 317, 340, поле, 448; XII, 224; XIV, 70, 84; XVII, 119, 547; XVIII, 32, 33, 69, 156, 301; XIX, 63; XXI, 2, 6, 31; XXII, 7, 74, въ Комповскомъ полѣ 75, въ немъ им. Поневажъ между рр. Шушвою и Неважею 112, 117; XXIII, 29, 43, 149, 308; XXVI, 57, 58, 59, 97; XXVII, 139, 317, поле 329, 332; XXIX, 102, 307; XXX, 184; XXXI, 125, 190; XXXII, 7; XXXIII, 122, 126; XXXIV, 4, чр. него рѣч. Путнупя 11, поле 12, въ немъ нивы между рр. Неважею и Шушвою, 18; XXXVI, 108; XXXVII, 18, 19, 20, 22, 27, 28, 29, 30, 101, 294, 486; XXXVIII, 89, надъ р. Шушвою 95, 143, 144, 313, 331; XXXIX, 21, 135, 334, 428; XL, 27.
- сѣножать въ Крож. в., рядомъ съ им. Евнишками, IV, 71; VI, грунтъ, 49.
- Компя**, сѣножать (4 пр.) въ селѣ Шунолавахъ, Видуклев. в., XXVIII, 112.
- Конгедишки**, пустошизна въ им. Мильжовянахъ, Крож. в., XXIII, 301, 304.
- Конгойлишки**, сѣножать въ Шорнельскомъ дворцѣ, Вешван. в., XXXVI, 63.
- Кондраны**, село (16 ув.) им. Лявды, въ Велен. в., IV, 41.
- Кондратишки**, урочище въ им. Гейшахъ, Росен. в., XXXVII, 271.
- Коневайце** или **Конейвайте**, село въ им. Новосядцахъ, XV, 15, 20, 22; XXV, Конейвайте, «новоседь» въ Видуклев. в., 73.
- Коненское** имѣніе въ Велен. в., XI, 20.
- Конишка**, нива и сѣножать въ Гойков. полѣ, Вилькійск. в., II, 311; XIV, 68; XVII, ручей, 490.
- Конопини**, им. въ Видуклев. в., VI, 122; X, Конопини, 38; XV, возлѣ рѣч. Троповки, 74; XVII, надъ р. Опусномъ, 424, 506; XIX, поле, 64; XX, Конопини, въ немъ 6 нивъ 50, поле, 239; XXIV, 2, 138; XXVII, Конопини, 91; XXIX, 10, 347; XXX, Конопини, округъ 116, 167; XXXIII, 97; XXXV, Конопини, въ полѣ и округѣ Конопиняхъ, 43; XXXIV, 184; XXXVII, 361; XXXIX, 222, въ округѣ Конопинахъ, 231, «дорога идетъ зъ Конопинь до Немокштъ», 515; XL, 5, поле и округъ, 68.
- Конопини**, урочище (7 мор.—лѣсные и болотн. грунты) въ Погирядутахъ, Коклин. в., возлѣ Невордянь, XI, 110.
- Конрадзе**, село (6 увол.) въ Тельшев. в., XXXVII, 202.
- Контейкишня**, пустошизна въ в. Вольш. Дирвинъ, XII, 44.
- Контейтишки**, земля въ Боршов. в., возлѣ р. Ошвы, XVIII, 315; XXXIII, въ Яновлов. полѣ, близъ рѣч. Ошвы, 61; XXXIX, въ им. Бокштахъ, 58.
- Контминишки**, земля въ Шилинахъ, Бержан. в., XXVII, 204.
- Контвовичи**, им. въ Шовдов. в., IV, 250; VIII, Контвовышки, село (16 ув.), 415; X, земли, 48; XV, Контвовы, 152; XVIII, Контвовы, 161; XXXV, Контвови, 65; XXXVII, Контвови, 327.
- Контрайте**, поле (21 ув.) подѣ мѣщанами Шиловскаго мѣстечка, въ им. Шиловъ, Росен. в., XVIII, 353.
- Контримайте** и **Контримовичи**, им. въ Тельшев. в., XVIII, 104, 106; XXXV, 38; XXXVIII, 232.
- Контримайтишки**, поле въ Мейнартишкахъ, Ретов. в., возлѣ р. Юры и Ретов. села Ветуша, XXXIII, 192, 200.
- Контримишки**, земля им. Гондыни, въ Гондын. в., II, 72.
- двѣ нивки (на 4 боч. с. ж.) имѣнія Подовсина, надъ оз. Довсиномъ, XXXIX, 356.
- Контунайте**, село им. Росейнъ, въ Моствилахъ, Росен. в., XXXVIII, 258.
- Контуйте**, имѣніе въ Крож. в., VI, 26.
- Кончайте**, село (21 увол.) въ Грустен. в., XXXII, 24.

- Кончайте**, господарское село въ Повонден. в., отъ него идетъ «дорога до местечка Колтынянского», XIV, 143; XXXVI, возлѣ имѣнія Монвидышекъ, 153; XXXVII, возлѣ земли Мажримшики, 111; XXXIX, 260; VI, Коншайте, въ им. Бержахъ, 72.
- Кончайтишки**, земля въ Тельшев. в., XXXVIII, 173.
- Кончишки**, земля въ Коршов. в., XXV, 116; XXII, Кончельгишки, им., 56; XXIII, Кончельгишки 301, 304; XXVI, Кончельгишки, 332.
- Кончуны**, им. въ Велен. в., VIII, 127; XVII, чр. него ручей Паскиствалькисъ, 191; XXXIII, поле въ Лявдѣ, 125; XXXIX, 408.
- Кончюшня**, сѣнокать въ Велен. в., въ Лявдахъ, въ околциѣ Митшунахъ, XVIII, 125.
- Конюны**, им. въ Велен. в., XXV, 322.
- Конюхи**, село въ Велен. в., XV, 207.  
— село въ Вилькійскомъ пов., про- зываемое Гровжи, IV, 18; XXVIII, принадлежащее къ им. Понѣмною, 28; XXXIV, (30 увол.), 142.  
— село (9 осѣльхъ ув.), въ Ясвон. в., XXVI, 13.
- Копачъ**, имѣние, «дорога идетъ отъ Копача мимо дворища Александришского», въ им. Севркомнахъ, Крож. в., X, 75.
- Копиле**, поле и хорость (4 мор. 25 пр.) въ им. Гравжахъ, Крож. в., XXVII, 54.
- Копилянцы**, поле въ Лявдѣ, Велен. в., XXXIX, 408.
- Копле**, им. въ Видуклев. в., XXXVI, 132.  
— село въ Росен. в., VIII, 155, 393; XVII, 91, Копли 141, 622; XVIII, 36; XIX, Копли, 227; XX, 195; XXII, надъ рѣч. Олеею, 182; XXV, 383; XXXIII, им. въ полѣ Копляхъ 2, 94; XXXIX, Копли, надъ р. Олеею, 308.
- Копмести**, сѣнокать въ Росен. в., XXXIX, 99.
- Копмильжисъ**, поле-кустовье въ Крож. в. См. *Капмильжисъ*.
- Копшото**, село въ Ретоз. в., V, 156; VI, Копстоты, 295; XVIII, Копстоты, 26.
- Копявнисть**, нива (12 пр., «копаныхъ 4») въ селѣ Шунолавагахъ, Видуклев. в., XXVIII, 112.
- Копяны**, им. въ Биржинян. в., надъ р. Вирвитою, VII, 246.
- Кораново**, им. въ Велен. в., XV, 416; XVII, Кораны 547, 610; XVIII, 156; XXII, 132; XXIX, 241; XXX, 36; XXXI, 203; XXXII, надъ р. Неважею, 223; XXXIV, 201.
- Корановское** войтовство въ Ясвон. в., XIV, 197; XXVI, 13; XXVIII, 88; XXXII, Койрановское, 219.
- Корве**, озеро въ Вилен. воеводствѣ и пов., возлѣ имѣнія Мойшаголы, XXIX, 20.
- Корвины**, лѣсъ, дуброва, заросли (12 ув.) въ Гяловскомъ полѣ, за р. Гинявою, Ойрагольск. в., V, 101.
- Корвяны**, село (42 ув.) въ Плотельской державѣ, которое окружаютъ королев. села—Стиркайте, Зебите, Мачайте и волость Гинтайшская, XXIV, 84.
- Корейвишки**, им. въ Найсайтахъ, Коршов. в., XII, 29, 30; XXV, 201; XXXVII, 321.
- Корейвойте**, имѣние въ Видуклев. в., возлѣ им. Анtringe-Гинтовскишекъ, XXVIII, 57.
- Корждовская** волость въ Жомойтской землѣ, XI, 194.
- Корказовичи**, отчизна въ Велен. в., подлѣ р. Нѣмона, VII, 281.
- Корклея**, нива (на  $\frac{1}{2}$  боч. солян. с. ж.), лежащая въ Ольмонтовичахъ, въ Лявден. полѣ, Велен. в., надъ р. Гердувою, при «дорозе великой, которая идетъ зъ местечка Кринкишского до местечка Крокиновского», XII, 53.
- Корклина**, сѣнокать въ урочищѣ Будоветяхъ, въ Гойжов. полѣ, Вилькійск. в., II, 311; VI, Корклины, нива въ им. Гойжовѣ, 283.
- Корклишки**, грунтъ надъ р. Некотою, XIV, 234.
- Коркля**, рѣка въ Вилькійскомъ округѣ, II, чр. им. Поштово, 35; V, 103; VI, 80, 251; IX, около Поштова, 58; XVII, 291; XXV, 296.  
— рѣка въ Корклин. в., чр. отчизну-урочище Пилесъ Ловкасъ въ им. Коркля-

- нахъ, близъ рѣч. Воболи, IV, 203; XIV, Каркли, чр. имѣніе Коркляны, 142; XX, Каркли, близъ им. Корклянъ, 137; XXVI, чр. им. Виржулавкасъ, 96; XXXII, Каркли, чр. им. Коркляны.
- Корклянская волость въ землѣ Жомойтской,**  
I, 90, 104, 105, 112, 200, 304, 380, 394, 395; II, 80, 109, 127, 170, 176, 193, 239, 260, 262, 268, 307, 320, 330, 337; III, 57, 66, 188; 236, 240, 255, 268, 269; IV, 77, 98, 202, 203; V, 116, 142; VI, 60, 62, 74, 134, 139, 142, 144, 146, 157, 214, 300; VII, 62, 108, 132, 144, 147, 152, 153, 154, 155, 178, 183, 185, 220, 222, 224, 229, 306, 309, 350, 351, 352, 368; VIII, 48, 62, 90, 106, 165, 219, 280, 345, 412; IX, 1, 42, 64, 208, 209, 211, 217, 224, 231, 246, 256, 270, 280, 292, 302, 326; X, 51, 53, 55, 56, 79, 80, 92; XI, 1, 2, 10, 70, 110, 140, 142, 155, 203, 213, 226, 227; XII, 21, 22, 34, 35, 88, 90, 97, 156, 160, 192, 219, 220, 252; XIII, 26, 28, 50, 56, 92, 93, 94, 95, 97, 104, 109, 119, 121, 130, 141, 149, 150, 175, 176, 183, 186; XIV, 26, 51, 116, 117, 120, 122, 142, 146, 149, 168, 271; XV, 95, 115, 132, 138, 175, 196, 197, 222, 225, 235, 247, 269, 309, 347, 357, 393, 404, 436, 452, 458, 459, 460, 467, 475, 475, 484; XVI, 14, 17, 33, 39, 50; 105, 165, 218, 226; XVII, 66, 163, 279, 313, 349, 393, 401, 501, 612, 617, 662, 664, 665, 675, 691, 693, 710, 737, 746, 775, 776, 778; XVIII, 55, 163, 182, 183, 203, 230, 231, 250, 266, 334, 401; XIX, 33, 36, 51, 115, 121; XX, 27, 53, 137, 152; XXI, 34, 65, 87, 178, 196, 215, 216; XXII, 16, 126, 137, 138; XXIII, 111, 122, 162, 198, 276, 288, 299, 311; XXIV, 6, 9, 14, 16; XXV, 4, 121, 143, 178, 319, 333; XXVI, 15, 96, 139; XXVII, 16, 17, 25, 68, 71, 128, 141, 149, 207, 214, 215, 290, 254, 363; XXVIII, 68, 92, 93; XXIX, 27, 321, 327, 334; XXX, 179, 207; XXXI, 80, 81, 142, 215, 252; XXXII, 48, 163, 181, 227; XXXIII, 100, 105, 148, 155, 165, 197, 213, Курклянская 227, 257; XXXIV, 29, 32, 111, 161, 163, 176, 220; XXXV, 56, 66, 67, 79, 80, 132; XXXVI, 77; XXXVII, 112, 134, 141, 264, 283, 360, 440, 442, 462; XXXVIII, 7, 17, 40, 44, 53, 132, 147, 162, 165, 166, 167, 170, 171, 215, 228, 335; XXXIX, 14, 87, 105, 131, 204, 214, 260, 433, 444, 469, 471, 486.
- Коркляное войтовство,** XVIII, 266.  
— тивунство, XV, 484.
- Коркляны,** им. въ Повонденыхъ, надъ оз. Блудомъ, Коркли. в., II, 21, село 268, 289; IV, граница им. Корклянъ «подле гостинца великого нового отъ Сосонника... который гостинець идетъ отъ посады Корклянское, черезъ речку Воболу, до места Крожского... подле стены головное въ Ровдяхъ волокъ села Корклянского» 202, 203; VII, 62, «дорога идетъ черезъ речку Воболу зъ села Корклянского до места Корклянского», 268; VIII, 412; XII, 21; XIII, 119; XIV, надъ р. Карклею, 142; XVI, 50; XVII, 501; XVIII, 75, 103, въ Вуконтахъ 103, 203, 230, 231, 266, 334, надъ рѣч. Вильковшею 336, 351; XIX, 115, 121, близъ рѣч. Каркли, 137; XXI, 34; XXVII, 229; XXVIII, село, 69; XXX, 68, 179; XXXI, 80; XXXII, «обалоль» рѣч. Каркли и возлѣ рѣч. Воболи, 48; XXXIII, 257; XXXIV, въ Вуконтахъ 111, 220; XXXV, 66, 67, 79; XXXIX, 204, 433.
- Королави,** имѣніе въ землѣ Жомойтской, XXIV, 28.
- Кортупись,** пивка (на 1/2 боч. с. ж.) и большая сѣножать, подлѣ сѣножати Луки Дубисы, лежащая урочищемъ въ им. Подубль, надъ р. Дубисою, «подле дороги великое, которая идетъ отъ места Келменского, едучи черезъ реку Швэнтугу до Великихъ Шовль», IX, 15.  
— «ручай», бѣгуть мимо грунта Янюлевцины, лежащаго урочищемъ въ Гойжовѣ, Вилькійск. в., VIII, 330.



**Кортянское** войтовство въ землѣ Жомойтской, VIII, 123, 245.

**Кортяны**, им. въ Гондын. в., надъ р. Минею, III, 43; V, 62; VII, 44, Кортяны и Кортены, 61; VIII, Корчаны и Кортяны, 123, 245; X, 11; XI, 50; XII, 121; XV, 214; XXXIV, 206, 208; XL, Корчаны, 14.

**Корши**, село въ Коршов. в., «дорога идетъ изъ села Коршовъ до местечка бискупства Жомойтского Кольтенянского», XX, 142.

**Коршово**, им. въ Видуклев. в. См. *Каршиво*.  
— им. въ Коршов. в., III, 103; IV, 31, 168; V, 58, 123; VII, 282, 283; XIV, 151.

**Коршовская** волость въ землѣ Жомойтской, I, 15, 16, 26, 76, 106, 145, 168, 241, 302, 303, 388, 397, 399, 400; II, 21, 99, 103, 104, 106, 108, 162, 166, 171, 208, 230, 287, 289, 304; III, 12, 15, 25, 40, 84, 107, 213, 221, 223, 238, 249, 267, 301, 305, 313; IV, 9, 31, 97, 102, 118, 163, 168, 169, 202, 210, 230, 249, 250; V, 14, 15, 17, 19, 21, 39, 53, 59, 64, 68, 73, 96, 116, 119, 122, 123, 126, 105, 168; VI, 38, 42, 59, 64, 72, 89, 100, 107, 121, 141, 156, 164, 200, 215, 216, 245, 256, 277, 299; VII, 7, 9, 13, 14, 16, 18, 30, 34, 35, 38, 69, 75, 81, 105, 109, 121, 124, 133, 134, 162, 164, 173, 175, 193, 194, 204, 206, 219, 225, 250, 257, 258, 282, 283, 284, 315, 316, 323, 330, 331, 348, 352, 353, 362, 389; VIII, 3—6, 8, 10, 12, 21, 24, 28, 29, 30, 32, 37, 64, 79, 175, 207, 260, 264, 295, 296, 372; IX, 10, 85, 96, 97, 114, 116, 122, 132, 137, 138, 139, 154, 164, 208, 226, 233, 285, 295, 303, 313, 330, 331, 335, 336; X, 12, 15, 17, 56, 61, 62, 63, 65, 75, 97, 104, 110; XI, 10, 13, 23, волость Коршовскаго тивушства 24, 29, 34, 43, 44, 48, 52, 61, 66, 91, 92, 111, 112, 130, 135, 142, 145, 169, 172, 199, 211, 213, 214, 215, 222; XII, 5, 29, 30, 32, 55, 109, 110, 112, 114, 119,

128, 129, 132, 133, 134, 137, 138, 145, 146, 160, 161, 162, 164, 166, 167, 168, 169, 170, 177, 183, 191, 197, 198, 218, 233, 246, 250; XIII, 6, 8, 10, 12, 24, 31, 49, 53, 55, 57, 80, 99, 105, 128, 140, 146, 151, 167, 168, 181, 183, 189, 193, 199; XIV, 7, 22, 53, 54, 103, 109, 146, 150, 151, 162, 215, 220, 231, 267; XV, 17, 57, 64, 65, 80, 115, 126, 127, 140, 141, 142, 146, 150, 152, 160, 173, 208, 209, 214, 215, 221, 231, 236, 240, 242, 255, 256, 289, 293, 303, 339, 377, 381, 397, 398, 399, 414, 424, 473, 474, 488, 494, 497, 510, 511; XVI, 50, 70, 71, 73, 84, 101, 104, 114, 115, 116, 120, 123, 132, 142, 150, 158, 164, 180, 183, 204, 208, 211, 216, 225, 231, 233; XVII, 8, 64, 70, 86, 93, 99, 103, 158, 193, 214, 222, 224, 227, 233, 259, 285, 324, 335, 339, 343, 435, 365, 375, 403, 422, 436, 464, 477, 560, 616, 638, 652, 677, 680, 689, 694, 729, 742, 744, 752, 768, 771, 787, 788, 789; XVIII, 72, 130, 134, 141, 162, 183, 189, 195, 197, 200, 210, 229, 232, 283, 294, 298, 306, 315, 400; XIX, 21, 58, 84, 117, 119, 195, 196, 201, 206, 214, 224; XX, 5, 17, 39, 63, 89, 92, 93, 111, 122, 123, 131, 142, 180, 183, 184, 188, 206, 213, 217, 220, 221, 223, 224; XXI, 29, 81, 115, 131, 135, 205, 215, 225, 250; XXII, 13, 25, 56, 85, 146; XXIII, 30, 50, 54, 92, 155, 159, 257, 297, 301, 304, 324, 325, 328; XXIV, 42, 68, 77, 83, 111, 122; XXV, 13, 92, 100, 101, 108, 116, 193, 201, 218, 259, 260, 281, 286, 289, 297, 301, 311, 315, 316, 317, 329, 335, 336, 339, 384; XXVI, 35, 108, 112, 123, 206, 208; XXVII, 45, 101, 108, 126, 163, 165, 170, 208, 238, 242, 244, 257, 296, 364, 369, 370, 387, 390, 402; XXVIII, 17, 20, 29, 94, 109; XXIX, 20, 26, 28, 29, 44, 67, 68, 78, 249, 264, 270, 271, 300, 336, 337, 343; XXX,

- 89, 93, 111, 125, 160; XXXI, 69, 151, 178, 216, 249; XXXII, 51, 72, 143—5; XXXIII, 34, 61, 71, 72, 74, 90, 184—5, 225, 229, 254, 276; XXXIV, 37, 66, 112, 117, 159, 213; XXXV, 3, 13, 18, 68, 99; XXXVI, 4, 44, 47, 84, 93, 114, 125, 128, 164; XXXVII, 38, 43, 45, 52, 61, 96, 190, 210, 224, 239, 240, 246, 250, 290, 302, 321, 355, 356, 362, 371, 404, 406, 421, 429, 466, 468, 485, 487; 505, 506; XXXVIII, 44, 78, 116, 123, 136, 185, 201, 203, 257, 356, 391, 392, 393; XXXIX, 12, 17, 58, 60, 109, 171, 172, 219, 244, 248, 249, 256, 258, 266, 268, 296, 320, 339, 404, 405, 420, 422, 434, 473; XL, 58.
- Коршовское** тивунство въ Коршов. в., IV, 168; XI, 23, волость Коршов. тивунства, 24; XV, 65; XVI, 216; XVII, 285; XXXIII, 132.
- Корштены**, село (10 ув.) въ им. Журанахъ, Вешвян. в., VIII, 202.
- Корштыпильвишка**, нива въ Квестяхъ, Коршов. в., «обাপоль дороги, которая дорога идетъ съ села Коршовъ до местечка бискупства Жомойтского Кольтеянскаго», XX, 142.
- Косины**, сѣножать въ им. Квестяхъ, Коршов. в., XXXVII, 43.
- Косовскій дворець** въ Вилькйск. в., IV, 18.
- фольварокъ имѣнія Понѣмона, въ Велен. в., XXVII, 276.
- Косорайте**, село (4 увол.) въ Грустен. в., XXXII, 24.
- Костишковичи**, сельцо (4 ув.) им. Польшувъ, въ Тондигольск. в., XV, 52, 53.
- Котакоса**, сѣножать въ Гойжов. полѣ, Вилькйск. в., XXXIX, 51.
- Котеленскій костель**, XXXVIII, 300.
- Коткишки**, нива съ сѣножатю (5 мор. 5 пр.), называемая Куліи, въ Клавахъ, имѣнія Лелишокъ, Коршов. в., XXI, 225.
- Коткуны**, поле въ Велен. в., VIII, 221; IX, им. въ Лявдахъ, 81; XV, 386; XXII, 124; XXIII, 223; XXVII, 313; XXXIV, въ Лявдѣ, 38; XXXV, 4; XXXVI, 75; XXXVII, 140; XXXIX, Блткуны 321, въ полѣ Лявдахъ, 324.
- Котшайте**, село въ Ретов. в., XII, 23.
- Кочинишки**, село имѣнія Шавлянь, Тондигольск. в., XIX, 14, 15.
- Кошелки**, село имѣнія Гойжова, въ Вилькйск. округѣ, XXXIV, 212.
- Кошуты**, домъ въ Пологгов. в., VIII, 407; XXVII, Кошуты, 389.
- Коялишки**, урочище въ Тондигольск. в., XII, 199.
- Коята**, нива въ им. Пекойтахъ, Поюр. в., XVII, 336, 337.
- Кравжа**, нива съ зарослью (14 прут.), нива съ зарослью (25 пр.), въ селѣ Шунолавахъ, Видуклев. в., XXVIII, 112.
- Кравкшле**, выгонъ въ Росен. в., XV, 320.
- Кравне**, село въ им. Гравжахъ, Крож. в., XV, 15, 20, 22.
- Кравпишни**, ручей въ им. Повонденяхъ, Повонден. в., возлѣ боярской земли Гудышекъ, XXXII, 118; XXXIII, возлѣ земли Гудышки, 244.
- Кравстытинесъ**, болото въ полѣ Шойняхъ, въ Лявдѣ, Велен. в., XXII, 127, 128; XL, Кровститине (на 2 воза сѣна), 7.
- Кравчишки**, выгонъ въ им. Окстинахъ, Росен. в., XXX, 81.
- Кракини**, урочище въ полѣ Гольняхъ, Ясвоин. в., XXXVI, 55.
- Кракишки**, сѣножать въ им. Гонипровѣ, Крож. в., XXXVI, 211.
- Краклесъ**, рѣчка въ Крож. в., чр. им. Гарды, XV, 327.
- Кракля**, рѣка. См. *Крокля*.
- Кракшли**, село въ Видуклев. в., VII, 107.
- Крапики**, дирванъ въ Росен. в., въ им. Кебойтахъ, XXV, 168.
- Крапишня**, земля въ Росен. в., надъ рѣчками Шольтоною и Берштунемъ, XI, 132; XXIV, Крапинишки, сѣножать въ полѣ Пошиляхъ, 119; XXVII, Крапиншке, урочище (на 7 боч. солян. с. ж.), надъ рѣч. Берштунемъ, 83; XXXII, Крапинки, грунтъ въ им. Моствилахъ, 61.
- Красно-гольвишки**, 6 увол. им. Крожъ, въ Бержан. в., подъ Куртовянами, за-

- писанный кухмистромъ вел. кн. Литов. Станиславомъ Станиславовичемъ Шеметомъ Каспору Яновичу — «министру Збору Божого Шовкянскаго» (или «у Шовкянахъ»), VII, 21; XXXIII, Красногольшнишки, 181.
- Краусурбе Ясойте**, село (5 увол.), близъ города Кельмъ, принадлежащее къ им. Верпянамъ, въ Крож. в., XXXVIII, 187.
- Крашишня**, земляца им. Мейлишекъ, въ Тондгольск. в., XXII, 183.
- Крево**, нива. См. *Диле-Крево*.  
— «такъ же» **Скультишня**, нива въ полѣ Пожобрѣ, Росен. в., XXXIII, 191.
- Крейве**, нива, старое селище, въ им. Лейтконохъ, Видуклев. в., XVII, 76.  
— и **Крайве**, нива въ Гойжов. полѣ, Вилькійск. в., XXXIX, 51; XL, 71.
- Крейвикумпини**, нива имѣнія Лейтконовъ, въ Лейтконскомъ полѣ, Видуклев. в., XXXI, 107.
- Крейво**, нива. См. *Маже Крейво*.
- Крейвы**, нива (на 1½ боч. сѣянья) въ полѣ и округѣ Бержахъ, въ Васькинкахъ, Повонден. в., надъ греблею ставища бояръ Бружайтевъ, XXXIX, 372.
- Кремалы**, сѣножатъ въ им. Конопинахъ, Видуклев. в., VI, 122.
- Креанъ**, озеро въ Ковенскомъ пов., VIII, 387.
- Крепштыковцизна**, земля въ Видуклев. в., I, 138; XXXI, пустоцизна, 247; XXXII, въ полѣ Вешанахъ, 128.
- Крепци**, село въ Вешван. в., возлѣ имѣнія Клукиштыкъ, XXV, 198; XXXII, возлѣ им. Илюянъ, 120.
- Креслупа**, рѣчка въ Росен. в., возлѣ земли Важеклинши, принадлежащей къ им. Шовкотамъ, XXXIII, 268.
- Креслупись**, «ручай» въ Видуклев. в., въ им. Жимголъ, XXIV, 103.
- Кретинское** (Кретынга) им., XI, 49, 50, Кретинскій дворъ, Гондын. в., 121; XV, Кретинское 232, 498.
- Кретишке**, сѣножатъ (на 8 воз. сѣна) подъ пуцею, лежащая урочищемъ въ им. Креткомпахъ, Вилькійск. в., VIII, 247.
- Креткомпи**, поле-им. въ Вилькійск. в., близъ м-ка Вилькип, VI, 77; VIII, им. въ полѣ Креткомпахъ 120, 247; XVII, возлѣ р. Нѣмона, 134; XVIII, 123, 124, 295; XXI, 204; XXII, 14; XXIII, Креткомпи 115, 117; XXIV, 67, 72; XXVI, 126; XXVII, 2, 57; XXXII, 109, 210; XXXIII, им. въ округѣ Вилькійск., 19; XXXVI, 143; XXXVII, 308, поле, 451; XXXIX, 115, 407.
- Кретынговская** волость въ землѣ Жомойтской, VIII, 244, Кретинская, 371; XII, 10; XV, Кретинская, 498; XVIII, 376; XXI, Кретинская, 202; XL, 42.  
— пуца, XV, 329; XVI, лѣсъ, 152.
- Криваны**, село возлѣ им. Мединъ, XXXI, 32.
- Кридини**, нива «обаполь» рѣч. Вондокты, въ полѣ Веритяхъ, Велен. в., XVII, 468.
- Крижавете**, сѣножатка въ Гольнен. полѣ, Ясвон. в., XXIV, 49.
- Крижаветесь**, нива въ Вилькійск. в., возлѣ «гостинца, который гостинець идетъ зъ места господар. Ковеньскаго и зъ Вилькійскаго до места господар. Ойрактольскаго», XXIII, 254.
- Крижавсъ-вита**, нива (на 1 боч. солянку с. ж.) въ им. Уюйнахъ, Крож. в., XXVII, 33, 34.
- Крижвите**, урочище въ полѣ Некрашевичъ, Росен. в., XIII, 201.
- Крижишки**, село им. Жоранъ, въ Бержан. в., XXV, 344.
- Крижовая** дорога въ Велен. в., на границѣ имѣній Велены и Равданъ, XXVIII, 27.
- Крикле**, село въ Ширминскомъ округѣ, въ Бержан. в., возлѣ урочища Клима-Кальнасъ, XXI, 203.
- Крикшли**, им. въ Видуклев. в., II, 125; III, Крикшленское поле, 264; IV, 161; X, 118; XXII, 35, 197; XXVII, село, 38; XXX, Кришли, 27; XXXII, 59; XXXV, 113; XXXVI, Крикшле, 8; XXXVII, 165.
- Криштанелесь**, нива въ полѣ Гольняхъ, Ясвон. в., XXXVI, 55.
- Кришталь**, земля въ Коршов. в., возлѣ им. Ежней, XXVI, 239.
- Криштанайте**, им. въ Шавельск. в., «дорога идетъ зъ места господарскаго Ша-

- вельского до дому Крикштанаите», ХХІІ, 45.
- Крикштенишки**, им. въ Видуклев. в., въ Ляльскомъ округѣ, возлѣ им. Ляль, ХХVІ, 269; ХХХІІІ, Ляли Крикшенишки, 16.
- Крикштенишка**, земля въ Покиевѣ, Бержан. в., ХХІ, 171; ХХІХ, Крикштанишка, 62.
- Крикштонишка**, земля въ полѣ Пяктурняхъ, Шавельской в., ХІХ, 45.
- Крикштоновичи**, им. въ Велен. в., надъ рѣч. Някою, ХХХІІ, 88; ХХХІІІ, 230, 232.
- Криница-студня**, урочище въ им. Угянахъ, Ойрагольск. в., ХХVІІІ, 16.
- Криписка**, пива въ им. Понѣмонѣ, Вилькѣйск. в., ХХІV, 82.
- Крипшты**, село (20 ув.) въ им. Журанахъ, Вешвян. в., VІІІ, 202.
- Криповичи**, им. Гойжовское въ Вилькѣйск. в., VІІІ, 119; ХХХVІІІ, 387.
- Кришмонты**, село въ Ясвон. в., Бетыгольскаго войтовства, ХХІІ, 2.
- Криштанишки**, пустошизна въ полѣ Водоктахъ, Велен. в., ХХХVІІІ, 227.
- Криштофишки**, земля въ полѣ Лавжахъ, Росен. в., ХХХІ, 242.
- Кровжали**, домъ, старое селище, въ им. Жимиголѣ, Видуклев. в., ІХ, 303.
- Кровже**, село Корановскаго двора, въ Велен. в., ХХІХ, 241.
- Кровишле**, сѣножать въ Видуклев. в., VІ, 114.
- Кровле**, им. въ Видуклев. в., ХХІІ, 86.
- Кровпово**, им. въ Вилькѣйск. округѣ или волости, ІІ, 45; VІ, 281; ХІІ, 36; ХІХ, дворъ 170, Кровпове, 175; ХХV, 162.
- Кровское** имѣніе въ Ковен. пов., VІ, 6.
- Кровсупись**, рѣчка, чр. Боляское поле, въ Вилькѣйск. в., XV, 439.
- Кровсурбе**, село въ им. Верпянахъ, XV, 15, 20, 22.
- Кровшлынись**, сѣножать въ полѣ Купстяхъ, Ясвон. в., ХХІХ, 119; ХХХІV, 45.
- Кровшлоки**, грунтъ въ Вешвян. в., VІІІ, 81.
- Крожи**, им. съ городомъ въ Крож. в., І, 105, 160, 177, 207, 208, 212, 213, 217, 239, 251, 282, 283, 284, 285, 286, 314, 362; ІІ, 3, 15, 40, 63, 117, 118, 133, 149, 157, «идеть гостинець великій зъ места Крожскаго до Лукнигъ» 139, 199, 217, 260, 289; ІІІ, 31, 40, 50, 57, 82, 96, 133, «дорога гостинець, который идеть зъ Крожъ и съ Колтынянъ до Ворнь» 210, «дорога великая, которая идеть зъ места Крожскаго до Ляль», 256; IV, 69, 72, 122, 123, 154, 155, 173, 174, 193, им. Коркляны лежить «подле гостиница великого нового отъ Сосонника... который гостинець идеть отъ посады Корклянское, черезъ речку Воболю до места Крожскаго» 202, Крожская каплица 203, 208, 210, 234; V, 115, 119, 157; VІ, 25, 64, городъ 74, городъ 128, городъ 162, «Крожскій костель Панны Маріи», 300; VІІ, 8, Кроже 21, «дорога. которая идеть съ Крожъ до Кельмъ» 57, 114, 141, городъ 144, городъ надъ р. Крожонтою 156, 162, 164, 252, «дорога идеть съ Крожъ до Пошиль» 267, «дорога идеть черезъ реч. Воболю зъ села Корклянскаго до места Крожскаго» 268, Крож. дворъ 275, 289, 290, 315, 316, 326, 327, 328, «дорога идеть зъ места Крожскаго до Ляль» 343, 347, 348, дорога идеть зъ Крожъ до Ворнь», 350; VІІІ, 16, 45, 46, «дорога идеть зъ села Спиглевъ до места Крожскаго» 51, 74, 111, «гостинець великій идеть съ Крожъ до Кельмъ» 148, «дорога гостинець идеть зъ места Крожскаго до Куртовиня» 282, 307, Кроже, 344; ІХ, 21, 35, 38, 64, 71, 157, «гостинець отъ Ботокъ и отъ Немокшть до места Крожскаго идучій» 206, Кроже 281, 282; X, 14, 23, 35, 51; ХІ, 9, 10, 29, 32, 70, 73, 91, 92, 98, «гостинець великій идеть зъ Ляль до Крожъ» 102, 108, 135, им. 185, 194, «дорога идеть зъ местечка Немокштенскаго до места Крожскаго» 199; ХІІ, 3, 18, 19, 25, 64, «идеть гостинець зъ места Крожскаго до места Куртовянскаго и до Шовкянскаго, и зъ места Крожскаго до места Кельменскаго» 74,

88, 90, «дорога идеть зъ места Крожского до именья Богданшоукъ» 212, «дорога идеть зъ Лубунова (т. е. Лабунова) до места Крожского» 219, 252; XIII, 21, 50, 59, 83, 104; XIV, «гостинець идеть зъ Ляль до Крожъ», 16, 51, 60, 96, 121, 142; XV, «дорога великая идеть съ Плущь до Крожъ», 43, 95, 117, 182, «гостинець идеть зъ места Крожского до Кольтинянь» 270, 345, 384, 418, «дорога идеть зъ местечка господарского Ужвентского до места Крожского» 436; XVI, «съ бобровыми гоны» 16, 18, 21, 33, 34, 39, 40, 66, 68, 115; XVI, 143, 177; XVII, 36, 37, 66, 78, 94, 127, 137, 144, 163, «дорога великая идеть съ Плущь до Крожъ» 164, 301, 305, 345, 349, 382, 403, 461, 462, 463, 478, 514, 524, 601, 631, 639, 650, 669, 768, 786; XVIII, 49, 62, 73, 78, 81, 83, 151, 157, 259, 310, 311, 318, 319, 320, 323, 327, «гостинець зъ Крожъ до Титовянь 360, 374, 377; XIX, «дорога гостинець идеть зъ места Крожского до местечка Ужвентского» 24, 47, 51, 103, 206; XX, 67, 152, 159, 167, 173, 175, 179; XXI, 11, 66, 222; XXII, «дорога идеть зъ местечка Крожского до местечка Трышского» 67, 206; XXIII, 140, 143, 175; XXIV, «дорога великая зъ Шавль Великихъ до Крожъ, 101; XXV, 7, »гостинець идеть зъ места Крожского до местечка Ретовского» 154, 166, его дворець Явнишки 306, 392, 393; XXVII, Крож. дворець 44, 272; XXVIII, возлѣ им. Вонгейте 37, 67; XXX, 68, 194; XXXI, 89, Крожи-Уполи, 263; XXXVII, 149; XXXVIII, 222; XXXIX, Крожи-Левички, 70.

**Крожонта**, рѣка, въ Корклян. в., чр. пу-стовскія земли Мажутойтшики и Домейкишки, I, 104, 105, въ Ретов. в., чр. им. Ромболтшики 255, въ Крож. в., чр. землю Вилишю 362, близъ урочища Шуклянь, 364; II, въ Крож. в., чр. им. Гонипрово 20, чр. урочище Мажиню въ полѣ Титногусѣ 157, въ Корклян. в., чр. им. Поги 193,

чр. им. Жвирблишки 260, чр. им. Кельмы и Довкшишки, 269; III, въ Крож. в., чр. им. Покрожонты 47, чр. урочище Гижинки въ им. Покрожонтахъ, 57, въ Корклян. в. чр. им. Повтлупи, 66; IV, 87; VII, чр. городъ Крожи 156, чр. им. Покрожонты 244, 343, чр. поле Покрожты, 358; VIII, чр. им. Довгялишки въ Крож. в. 343, 355, 357, 358, 362; IX, чр. дворець Покрожонте 16, въ Крож. в., 135, чр. им. Лауки, 168; X, чр. грунтъ Милкинтишки, лежащій урочищемъ въ им. Попянахъ, у моста этой рѣки, называемаго Тытноги, 11; XI, чр. Покроженскій грунтъ въ Михнахъ, Крож. в. 86, 102; XII, подлѣ им. Мистишканки 21, чр. им. Лабуново 35, чр. дворець Кибутшики въ Крож. в., 210; XV, въ Корклян. в., возлѣ им. Спиргойте, 95; XVII, чр. урочище Густины 36, 37, мимо сѣножати Давидишки Луки въ им. Довгялишкахъ, Крож. в. 456, 462, 463; XVIII, близъ им. Наркишекъ 96, 97, 231, чр. урочище Ужѣлю въ селѣ Гоїранахъ, Корклян. в. 266, возлѣ нивы Ожа-рагасъ въ им. Покрожонтахъ 311, 360; XIX, чр. землю Дулькинишку, въ Крож. в. 20, чр. землю Судковцизну въ Крож. в. 74, возлѣ Подубиского дворца 132, 202; XX, 25, чр. землю Даргиню, въ Крож. в. 54, возлѣ нивы Пошавкема-кальнасъ въ им. Погахъ, Корклян. в. 152, возлѣ нивы Янушишки въ Крож. в., подлѣ горы Еглю-кальнасъ, ея бродъ Тавясъ-ситува, 175; XXI, чр. нее мость Тытноги возлѣ сѣножати Швентволькисъ, въ им. Довгялишкахъ 11, чр. им. Лабуново, 216; XXII, 151, 153, 194; XXIII, 258; XXIV, 102; XXV, 11, 76, 88; XXVI, 70, 142; XXVII, чр. им. Поги 25, 70, чр. поле Вимзи, среди грунтовъ Подубиского имѣнія, въ Крож. в. 85, чр. разныя нивы и сѣножъ въ Крож. в., 120, чр. сѣножати Чачишки въ Покрожонтѣ 247, чр. землю Ясшкю-Монвидайтшику — въ Покрожонтѣ, 268; XXX, чр. грунтъ Суткишки въ Крож. в., 108; XXXI, чр. грунтъ Пи-

- койти, въ Крож. в., 139; XXXIV, чр. сѣножать Яна-Ланку и ниву Паласпъ 26, чр. им. Шокоде въ Крож. в., 63; XXXV, близъ им. Спирговъ въ Корклян. в. 56, близъ им. Янова въ Крож. в., 76; XXXVII, чр. двѣ пустошицы въ Повтлудяхъ—Шлейкишкю и Янелишкю въ Корклян. в. 141, чр. отчизну Скавдминики, въ Корклян. в., 264; XXXVIII, чр. отчизну Кепенишки, въ Лабуновѣ, Корклян. в. 17, 40, 53, 100, чр. землицу Пацшики, въ Крож. в. 108, возлѣ им. Погъ, въ Корклян. в. 147, чр. двѣ сѣножати Крожонты и Пикелишки, въ им. Гаройняхъ, Корклян. в., 335; XXXIX, возлѣ нея сѣножати Волька и Смукепельки въ им. Погахъ 14, чр. грунты Спиргайти въ Корклян. в. 87, чр. урочище Гаройни въ той же в. 105, чр. им. Келейкшики, 471.
- Крожонтская волость** въ Жомойтской землѣ, VII, 244.
- Крожонты**, имѣніе въ Крож. в., VII, 162.
- сѣножать-урочище (2 мор. 5 пр.) им. Гаройнь, въ Корклян. в., надъ р. Крожонтою, XXXVIII, 335.
- Крожская волость** въ землѣ Жомойтской, I, 7, 41, 53, 57, 58, 62, 63, 66, 70, 83, 89, 107, 109, 110, 116, 117, 145, 146, 163, 164, 165, 166, 171, 173, 195, 197, 198, 199, 201, 209, 210, 211, 213, 214, 220, 223, 235, 236, 237, 238, 239, 240, 242, 259, 264, 265, 273, 276, 277, 278, 281, 282, 283, 284, 285, 286, 318, 323, 324, 327, 362, 364, 365, 369, 370, 371, 380; II, 3, 15, 20, 21, 40, 51, 63, 65, 66, 67, 68, 69, 70, 88, 100, 101, 102, 117, 118, 133, 143, 144, 146, 157, 173, 190, 191, 192, 198, 199, 205, 217, 235, 244, 259, 265, 268, 269, 285, 286, 289, 306, 330, 339; III, 1, 3, 6, 16, 24, 25, 32, 33, 41, 47, 57, 60, 66, 67, 72, 96, 98, 137, 148, 162, 205, 207, 209, 215, 216, 220, 222, 254, 260, 301, 305; IV, 17, 28, 40, 54, 64, 67, 69, 71, 72, 74, 87, 88, 99, 105, 122, 130, 133, 137, 142, 146, 148, 152, 156, 173, 175, 185, 208, 215, 222, 243, 247, 248, 257, 263; V, 6, 10, 13, 21, 30, 34, 36, 37, 44, 45, 51, 52, 60, 65, 69, 70, 71, 75, 82, 98, 105, 106, 111, 113, 114, 115, 119, 120, 137, 138, 155, 157, 161, 163, 165; VI, 18, 19, 25, 26, 45, 49, 61, 63, 71, 97, 99, 109, 110, 139, 144, 145, 147, 148, 162, 169, 173, 175, 190, 204, 205, 212, 213, 214, 219, 249, 267, 271, 296, 297, 302; VII, 8, 10, 12, 28, 31, 32, 37, 57, 86, 95, 114, 129, 141, 144, 145, 149, 162, 175, 176, 179, 182, 183, 222, 224, 229, 240, 244, 260, 264, 266, 268, 270, 275, 289—292, 296, 315, 318, 319, 326, 327, 334, 342, 343, 347, 352, 356, 358, 361, 368, 369, 376, 377, 384, 389; VIII, 5, 8, 16, 19, 29, 34, 36, 39, 41, 44, 45, 46, 67, 76, 78, 93, 101, 105, 133, 141, 148, 163, 203, 231, 257, 305, 310, 341, 343, 344, 355, 357, 358, 359, 361, 364, 369, 386, 390, 392, 399, 400; IX, 9, 15, 16, 17, 35, 41, 46, 47, 53, 66, 71, 79, 83, 101, 121, 135, 150, 156, 157, 168, 174, 184, 191, 194, 203, 206, 230, 239, 281, 282, 292, 302, 311, 312, 315, 320, 323, 326, 328, 332; X, 1, 11, 12, 23, 30, 51, 71, 75, 80, 89, 94, 102, 116; XI, 9, 10, 16, 28, 29, 32, 73, 86, 87, 91, 92, 93, 102, 151, 153, 173, 174, 184, 186, 187, 196, 197, 222; XII, 13, 14, 18, 19, 60, 64, 74, 87, 99, 103, 109, 120, 141, 165, 193, 201, 205, 206, 208, 210, 212, 219, 233, 245, 252, 254; XIII, 1, 19, 21, 33, 35, 36, 37, 52, 79, 83, 85, 136, 149, 167, 188; XIV, 5, 16, 45, 58, 60, 67, 93, 96, 99, 100, 118, 124, 133, 150, 153, 154, 173, 194, 195, 201, 203, 208, 211, 220, 230, 232, 238, 240, 258, 269, 270, 271, 273; XV, 1, 26, 43, 47, 48, 69, 85, 116, 165, 208, 211, 213, 220, 238, 262, 270, 281, 287, 312, 327, 347, 353, 356, 365, 369, 384, 394, 397, 418,

438, 447, 449, 466, 467, 469, 472, 477, 480, 482, 484, 488, 491, 504, 506, 518; XVI, 15, 21, 22, 34, 37, 40, 64, 68, 69, 75, 93, 104, 123, 137, 142, 143, 145, 196, 199, 218, 226; XVII, 10, 36, 37, 54, 56, 78, 83, 95, 97, 110, 122, 135, 131, 135, 137, 144, 145, 155, 164, 200, 266, 297, 301, 305, 345, 354, 364, 366, 384, 400, 450, 454, 469, 470, 478, 492, 495, 518, 524, 526, 536, 539, 546, 550, 599, 607, 619, 620, 627, 531, 638, 648, 650, 653, 704, 746, 754, 759, 773, 782, 787, 789; XVIII, 2, 5, 34, 62, 72, 75, 78, 81, 83, 96, 97, 103, 114, 119, 120, 152, 157, 183, 201, 211, 212, 214, 258, 276, 299, 310, 311, 318, 319, 320, 321, 323, 365, 369, 374 379; XIX, 4, 20, 30, 31, 39, 66, 74, 79, 88, 92, 131, 156, 163, 167, 178, 202, 204, 208, 210, 220, 222, 223; XX, 1, 3, 5, 10, 10, 11, 12, 25, 26, 34, 42, 54, 67, 69, 111, 120, 122, 144, 159, 167, 172, 175, 178, 179, 189, 192, 194, 201, 202, 225, 228, 230, 232; XXI, 9, 44, 55, 79, 82, 133, 141, 143, 146, 148, 154, 155, 158, 175, 177, 186, 189, 208, 210, 222, 223, 224, 235, 239; XXII, 12, 42, 43, 48, 59, 97, 118, 125, 151, 153, 156, 188, 189, 194, 206, 209; XXIII, 13, 18, 19, 27, 36, 39, 42, 52, 55, 74, 75, 81, 82, 86, 88, 136, 137, 153, 157, 158, 170, 194, 239, 240, 253, 258, 260, 278, 281, 294, 301, 304, 317, 322, 323, 325, 344, 345, 347, 351; XXIV, 41, 66, 69, 98, 99, 101, 104, 112, 127, 130; XXV, 7, 11, 43, 65, 76, 77, 79, 82, 83, 84, 88, 90, 91, 105, 106, 110, 114, 117, 123, 124, 126, 136, 159, 179, 180, 182, 205, 207, 278, 310, 316, 320, 377, 378, 386, 390, 392, 393; XXVI, 23, 26, 47, 63, 70, 93, 116, 122, 135, 136, 142, 144, 159, 162, 174, 176, 178, 182, 191; XXVII, 28, 33, 34, 54, 70, 74, 76, 81, 82, 85, 110, 120, 121, 131, 161, 177, 183,

224, 231, 234, 240, 247, 256, 258, 261, 267, 268, 272, 298, 305, 316, 334, 337, 348, 391, 398, 413; XXVIII, 13, 26, 30, 35, 37, 46, 48, 85, 101, 104, 105; XXIX, 21, 40, 47, 59, 75, 79, 90, 92, 112, 121, 125, 129, 133, 134, 142, 156, 165, 175, 182, 184, 186, 198, 204, 252, 303, 308, 326, 326, 328, 368, 377, 379; XXX, 15, 32, 71, 86, 87, 97, 107, 108, 129, 130, 131, 146, 150, 152—3, 160, 165, 169, 173, 178, 183, 194; XXXI, 53, 59, 65, 88, 89, 92, 101, 111, 139, 144, 147—9, 156, 158, 169, 177, 185, 237, 256, 258; XXXII, 3, 12, 58, 64, 74, 80, 81, 137, 139, 142, 165, 166, 180, 186, 229, 230; XXXIII, 33, 36, 37, 64, 88, 117, 168, 177, 180, 182, 183, 195, 201, 255, 569, 278; XXXIV, 9, 46, 50, 62, 63, 69, 70, 100, 128, 171, 187, 188, 200; XXXV, 39, 52, 54, 62, 64, 84, 140, 145, 147; XXXVI, 9, 15, 39, 68, 85, 92, 97, 100, 102, 116, 117, 147, 162, 165, 172, 173, 202, 204, 209, 210, 211, 213; XXXVII, 46, 64, 114, 123, 132, 137, 138, 149, 160, 175, 229, 251, 254, 259, 266, 306, 318, 332, 334, 347, 373, 392, 476, 478, 491, 501, 502; XXXVIII, 15, 43, 65, 71, 83, 103, 107, 108, 119, 137, 138, 139, 142, 145, 169, 170, 171, 196, 207, 216, 218, 222, 231, 234, 243, 246, 249, 252, 281, 283, 285, 292, 302, 304, 305, 306, 330, 338, 346, 370, 372, 374; XXXIX, 3, 19, 50, 62, 70, 77, 93, 103, 120, 121, 129, 136, 164, 167, 184, 240, 252, 240, 252, 269, 278, 280, 295, 333, 353, 354, 356, 357, 383, 384, 479, 511; XL, 19, 40, 75.

— капища, VII, 268; IX, принадлежащая къ Крожскому костелу 208, 256; XIV, 142; XV, 302; XVIII, приписная къ Крожскому костелу (ея два фундушевыхъ села Бодовки и Визгилы (12 ув.) въ Биржинянск. в.) 169; XXI, ея село Гомоле въ Новонден. в., 180; XXXI, 89.

- Крожская** плебанія, III, 66; VIII, 51; IX, 206; XVI, 66; XX, 152; XXI, 214; XXIII, 83; XXIV, 130; XXV, 4, 178; XXIX, 277.
- улица въ городѣ Росейняхъ, XVII, 630.
- Крожскій** костель, I, 362; VIII, 67; IX, каплица этого костела, 208; XI, 9; XIII, 74; XVII, 775; XVIII, къ нему приписана Крожская каплица съ ея фундушевыми селами Бодовками и Визгинами, 169; XXI, 180; XXXI, св. Мл-хаила 89; XXXVIII, 338.
- іезуитской коллегіумъ, XXVIII, 46.
- повѣтъ, I, 403; IV, «Крож. повѣтъ альбо волость», 93.
- Крожское** тивунство, VII, 149.
- Кроки**, им. «въ Жомойти, Жомойт. бискупа», II, 114, 242; V, мѣстечко «князя Мальхера Гедройтя—бискупа Жомойтского»... «дорога, идущая съ Кейданъ до Крокъ» 152, 162; IX, 198; XI, «дорога идетъ зъ мѣстечка Кроковскаго до Лявды» 75, 76; XII, 59; XVI, мѣстечко бискупства Жомойт. 169; XVII, 228, «дорога идетъ съ Крокъ до Вилькии» 329, 619, Кроково, 639; XVIII, мѣстечко, 308; XXX, 6.
- Крокиновеле**, озеро въ Велен. в., XXXVIII, 322.
- село въ Велен. в., II, 164.
- Крокиново**, им. съ мѣстечкомъ въ Велен. в., II, 152; III, 247; IV, 42, 79, 130; V, дорога, «которая идетъ зъ Крокинова до Крринкишовъ», 136; VII, «дорога идетъ зъ околици, прозываемой Кушлековичовъ, до мѣстечка Крокиновскаго», 93; IX, «идеть дорога великая зъ мѣстечка Крокиновскаго до Лявды», 158; X, 121; XII, «идеть дорога великая зъ Лявды до мѣстечка Крокиновскаго... зъ мѣстечка Крринкишскаго до мѣстечка Крокиновскаго... отъ бояръ господарскихъ в. Веленское до мѣстечко Крокиновскаго», 3; XV, «дорога великая гостинець идетъ зъ Лявды до мѣстечка Крокиновскаго», 8; XVII, «дорога идетъ зъ Крокинова або Камп» 184, 202, 225, 231, 249; XVIII, 254; XX, «дорога идетъ съ Пошокъ до мѣста Крокиновскаго», 158; XXI, 138; XXII, 53; XXIII, 223; XXV, 252, «дорога идетъ зъ м-ка Бойсакгольскаго, до м-ка Крокиновскаго», 350; XXXVIII, «дорога идетъ зъ Лявды до Крокинова» 389; XXXIX, «дорога идетъ зъ мѣста Крринкискаго до мѣста Крокиновскаго... дорога, которая идетъ съ поля Неве-ровичовъ до мѣста Крокиновскаго» 26, 358; XL, «дорога идетъ зъ Лявды до Крокинова», 34.
- Крокишки**, лѣсной грунтъ въ Гонипровѣ, Крож. в., 204, 208.
- Кроклись**, «ручай», чр. им. Видукле, въ Видуклев. в., VII, 309, 311.
- ставъ (прудь), возлѣ нивы Канчички, въ Плуцен. полѣ, Крож. в., XV, 43, Кроклись, 345; XVII, Кроклись нива (на 8 боч. соли. с. ж.) надъ прудомъ того же названія именуемая урочищемъ Кальнишкя, 164.
- Кроклови**, село въ Крож. в., XXII, 118.
- Крокля**, рѣчка, подлѣ земли Пацукишовъ въ Бержан. в., «которая речка Крокля повстаетъ отъ речки Лукшты и впадаетъ по правой стороне до реки Рынкговы», IX, 61; XV, чр. им. Шавляны 13, Кракля, 26.
- Кроковскій** бискупскій дворъ въ мѣстечкѣ Крокахъ, V, 152.
- костель, XIII, 45; XVIII, 261; XXVI, 158.
- Кромбольтишки**, им. См. *Ромбольтишки*.
- Крони**, имѣніе въ Ковен. пов., I, 3; IV, 52.
- Кронкойтишки**, пустошная земля Бержан. в., въ им. Омоляхъ, на концѣ поля Обшруйскаго, III, 92.
- Кропово**, им. въ Вилькійск. округѣ, близъ м-ка Вилькии, возлѣ р. Нѣмона, IV, 119, 233; VI, 76.
- Кроске-версмель**, грунтъ въ им. Бержахъ, Повонден. в., XXVIII, 44.
- Коросно-Гольнишки-Поравдзи**, грунтъ (6 ув.), принадлежащій къ Крожскому двору, въ Бержан. в., XXV, 306.
- Кростисъ**, рѣчка въ Велен. в., возлѣ имѣнія Ромяны - Кутышки, XXXI, 127; XXXVIII, чр. дворець Матяны, 11.



**Кротолово**, им. Межирѣцкое, VII, 80.

**Крошинь**, мѣстечко въ Велен. в., «дорога идетъ зъ Лявды до местечка Крошынскога», VIII, 170.

**Кроя**, рѣка. См. *Круя*.

**Круасть**, рѣчка въ Велен. в., чр. им. поле Берже, I, 22; IV, 141, 159; XIV, Круастась, чр. поле Шудяны, 129; XVIII, рѣка, чр. им. Матяны, 174, 385, чр. им. Шудяны и Румяны въ Поневѣжѣ, 387.

**Крувонда**, рѣчка въ Вилькѣйск. в., чр. Гойжов. поле, лѣсокъ Ольки и сѣножать Твирбутишке, IV, 65; VII, чр. ниву Великую Луку въ Гойжов. полѣ, 106; VIII, Крувондъ, мимо выгона Пальтей, въ Гойжов. полѣ 312, чр. ниву Лонку въ им. Гойжовѣ, 453; XIII, подлѣ нивы Шлойтась и сѣнож. Твирбутишки, въ Гойжов. полѣ 65, подлѣ лѣса Олекъ въ т. же полѣ, 66; XIV, Крулонда, чр. Янкуны, въ Гойжовѣ, 265; XXIII, 176, чр. поле Радвилевичи, 254; XXIV, Крувонда, чр. грунтъ Вядовги, въ Гойжов. полѣ, 19; XXXVII, чр. сѣножать Пакапе, въ Гойжовѣ, 288.

**Круни**, село им. Понѣмоня, въ Велен. в., XV, 415; XXXII, надъ р. Рекинемъ, 35; XXXIV, или Круковичи, им. въ Велен. округѣ, возлѣ имѣнія Светошина 118, 119.

**Крумайтисъ**, сѣножать (на возѣ сѣна) и нива (на двѣ боч. с. ж.), лежащія урочищемъ въ Гонипровѣ, Крож. в., XI, 143.

**Крумы жилвичи**, нива въ полѣ Гольняхъ, Ясвон. в., XXXVI, 55.

**Крупайны**, грунтъ въ Корклян. в., XXXVIII, 162.

**Крупѣ**, село въ Вешвян. в., VI, 158.

**Крупѣ**, село въ Бержан. в., принадлежащее къ им. Гирконте, XXIX, 331.

— село въ Добикни. в., принадлежащее къ им. Кельмамъ, XVIII, 21, 120.

**Крупѣишки**, пустошизна въ Жугорлиздахъ, Шавлен. в., IX, 307.

**Крутекли**, дорожка въ им. Ужвентахъ, Ужвент. в., XIII, 150.

**Крутилайте**, им. въ Коршов. в., XIV, 231; XXVII, или **Крутили**, поле и округъ, 225; XXIX, Крутылайте, 343; XXXIX, Крутилойте, 320.

**Крутиня**, лѣсъ въ им. Шавлянахъ, Шавлян. в., XV, 18, 26.

**Крутишка**, земля въ Жоран. в., возлѣ оз. Решкета, близъ рѣчекъ Герунь и Юдуписъ, XXXIX, 217.

**Крутишки**, гора въ полѣ Компахъ, Вилькѣйск. в., подлѣ «дороги, которою ездятъ зъ Ясвонь до Волянъ», VIII, 191.  
— село въ им. Шиловъ, Росен. в., XVIII, 353.

**Кручлавни**, село имѣнія Гинтилишекъ, въ Гинтилиш. в., XXXIV, 198.

**Круя**, рѣчка, въ Тельшев. в., чр. им. Адамишки, I, 319, 321; III, Круя или Кроя, чр. им. Лигумы, 68; VIII, Кроя, чр. им. Покрое въ Шавельск. в., 426, 428; XVIII, Кроя, 342; XXXIX, чр. Покрое 174, Кроя, чр. отчизну Визмонтовичи въ полѣ Покрояхъ, 387.

**Крыщенишки**, им. близъ Ляль, въ Видуклев. в., VII, 320, 384.

**Ксинимай**, нива съ зарослю (2 м. 6 пр.) въ селѣ Шунолавахъ, Видуклев. в., XXVIII, 112.

**Кубели**, грунты урочищемъ въ им. Рынговянахъ, Бержан. в., VIII, 168.

**Кубили**, село въ им. Титовянахъ, Видуклев. в., XXI, 132.

**Кубилишни**, пустошизна въ Видуклев. в., VI, 85.

— сѣножать въ им. Понѣмонѣ, Вилькѣйск. в., XXIV, 82.

— село въ Тондягольск. в., подлѣ им. Монкунишокъ и села Довжногъ, XII, 98.

**Кубольсишня**, сѣножать въ Покопурняхъ, Росен. в., XX, 22, 24.

**Кугвиты**. См. *Чужшишки* и *Шудялики*.

**Кугиню луна**, сѣножать въ Велен. в., въ Бабяньскомъ полѣ, надъ рѣч. Датновкою, VI, 255.

**Кугишгя**, сѣножать въ полѣ и округѣ Жимголь, Видуклев. в., XXXVIII, 159.

**Кугунша**, рѣчка, въ Бержан. в., чр. поле Кетуны въ им. Жодейкишкахъ, XXVII, 386.

- Кудайне**, господар. село въ Ясвон. в., XVІІІ, 58, 61; XXІ, 15; XXІІ, 9, «дорога идетъ съ места Ойракогльскаго до села господарскаго Кудайневъ», 51.
- Куданишки**, им. въ Ясвон. в., XXІХ, 20.
- Кудзе**, село (48 ув.) въ им. Грустяхъ, Грустенской в., 244; ІХ, 205; XL, 42.
- село (6 увол., 3<sup>1</sup>/<sub>2</sub> рѣза и 5 мор.) въ Тельшев. в., XXXVІІ, 202.
- Кудинишка**, сѣножать (на 3 воза сѣна) въ полѣ Бергошевичяхъ, им. Лавдъ, надъ р. Лавдою, въ Велен. в., XXI, 138.
- Кудинцово**, село (9 ув.) въ им. Шавлянахъ, XV, 15, 20, 22.
- Кудишки**, вельдомская земля въ им. Мопвидишкахъ, Повонден. в., XXXVI, 174.
- Кудмерты**, отчизна въ Тондагольск. в., XXI, 28.
- Кудойне**, посада Видуклев. плебаніи, XVII, 428.
- Кудоне**, село (18<sup>1</sup>/<sub>2</sub> увол. осѣлыхъ, съ двумя застѣнками) въ Бетыгольскомъ войтовствѣ, Ясвонской державы, XXVI, 13.
- Кудра**, сѣножать (на 1<sup>1</sup>/<sub>2</sub> воза сѣна) въ Видуклев. в., XXVI, 268.
- сѣножатка подлѣ урочища Старога Селища, надъ прудомъ Старымъ, въ им. Упойнихъ, Крож. в., IV, 185.
- (грунтъ) въ Росен. в., IV, 200, 207.
- болотко въ им. Хвалойнихъ, Потумшов. в., XVII, 498.
- болото въ им. и полѣ Савсловкахъ, Поур. в., подлѣ сѣножати Дугнай, «которое болото ручаемъ бежить до речки Юдупы, границею Кезкеловскою, отъ кгрунту именья Швекшнянскаго», VIII, 397.
- Кудрасъ**, сѣножать въ им. Дробукштахъ, Повонден. в., XXV, 134.
- Кудре**, нива (8 пр.) въ селѣ Шунолавакахъ, Видуклев. в., XXVIII, 112.
- Кудревичи**, земля въ Ковен. пов., X, 40; XII, поле надъ р. Неважю, 28.
- Кудри**, болото подлѣ нивы Кавпре, урочищемъ въ Лавдѣ, въ полѣ и околлицѣ Товглиновичахъ, Велен. в., VIII, 272.
- грунтъ въ им. Угянахъ, Ойракогльск. в., XX, 100, 103.
- Кудросъ**, сѣножать (на 1 возъ сѣна) въ Велен. в., въ Лявдахъ, въ околлицѣ Митшунахъ, возлѣ нивы Клетяветесь, XVIII, 125.
- Куды**, село въ Грустен. в., XV, 268.
- Кудынишки**, грунтъ им. Роговды, въ Поур. в., XXX, 14.
- им. въ Ретов. в., IX, 192.
- Кужово**, им. въ Повонден. в., I, 59, Куйжово, 369; XVII, 7; XXIII, 79; XXVII, село 61, Кужево, 284.
- Кузани**, грунтъ въ им. Гравжахъ, Крож. в., близъ р. Крожонты, XXIV, 102.
- Кузги**, село (11 ув.) въ Грустен. в., въ им. Грустяхъ, IX, 205; XXXVIII, возлѣ села Пикеле и Ифлянтской граници, 33.
- Кузьмишки**, отчизна въ Дирвян. в., III, 246.
- Куйдупъ**, ручей въ Росен. в., I, 85; XXXI, Куйдупись, ручеекъ, возлѣ нивы Погравжъ въ им. Билевичахъ, 265.
- Куйдуны**, сѣножать (на 3 воза сѣна) въ Росен. в., I, 85.
- Куйды**, урочище въ им. Пошплѣ, Коршов. в., XXXVI, 125, 128.
- Куйже и Куйжесь**, нива съ сѣножатью (4 м.) въ селѣ Шунолавакахъ, Видуклев. в., XXVIII, 112.
- Куйкола**, рѣчка въ Велен. в., возлѣ нивы Шокъ въ полѣ Бержахъ, XVII, 312; XXVII, чр. сѣножать Гравжи въ полѣ Бержахъ, 196; XXX, чр. им. Покуйколе, 128; XXXVII, Куйкола, чр. ниву Цевню, въ уроч. Велугишкахъ, 257.
- Куйнелы**, село въ им. Шаркахъ, Вешвян. в., XV, 376; XXXVII, Куйнали, 496.
- Куйны**, мость надъ р. Лакистою, у села Очишкаго, III, 149; VIII, село, 269.
- Куйсатишка**, земля въ Коршов. в., на границѣ им. Монкишки и господар. села Туянскаго, XIX, 201.
- Куйтысъ кальнасъ**, нива въ Явшайтскомъ полѣ, имѣніи Явшайте, въ Медыгян. в., XX, 113; XXVII, Куйтесъ Кальнасъ (на 1 боч. солянку сѣлянъ), 130.
- Кунельмишка**, нива въ Видуклев. в., подлѣ р. Упины, II, 189.

- Кукесь кальнась**, гора въ Росен. в., въ им. Жойгннихъ, возлѣ землицы Кутишки, XXV, 75.
- Кукети**, урочище въ Крож. в., I, 278; III, 215; XL, им. 40.
- Кункеля**, нива въ Велен. в., XL, 34.
- Кукойле**, нива (на 2 боч. солян. с. ж.) въ Велен. в., въ полѣ Бержахъ, возлѣ стѣны Велутишки и ручья Кукойлисъ, XXIX, 60.
- Кукойлисъ**, ручей въ полѣ Бержахъ, Велен. в., возлѣ нивы Кукойле, XXIX, 60.
- Кукстыня**, ручей въ Гольнен. полѣ, Ясвен. в., возлѣ нивы Деглеи, XXIV, 49.
- Кулежишка**, земля въ Медыгин. в., принадлежащая къ им. Жоранамъ, въ Жоран. в., XVIII, 178, 380.
- Кулеи**, сѣножать въ Гойжов. полѣ, Вилькійск. в., XXXIX, 51; XL, 71.  
— сѣножать имѣнія Гонипрова, въ Крож. в., XXXV, 93.
- Кулейнбалось**, сѣножать въ полѣ Гойжовскомъ, Вилькійск. в., XVII, 109.
- Кулейни**, поле въ им. Пекойтахъ, Поюр. в., XVII, 336, 337.  
— поле въ Шовдов. в., XXII, 77.
- Кулелись**, нива въ Тельшев. в., III, 283.
- Кулены**, поле въ Коршов. в., XXXVIII, 356.
- Кулеупись**, двѣ сѣножати въ Повонден. в., VI, 72; XIII, «подлѣ дороги, которая идетъ зъ Ворнь до Кольтынянъ», 69.
- Кулешишка**, земляца, лежащая урочищемъ въ Буйшеляхъ, Росен. в., въ им. Росейняхъ, XI, 144, 120.
- Кули**, село возлѣ застѣнка Дубупись, въ Гинтилиш. в., XXX, 126; XXXIV, Кулы, имѣнія Гинтилишекъ, 172; XXXVI, (20 увол.) 151, 152; XXXIX, 224.
- Кулише**, фольварокъ имѣнія Лучай, въ Ошмян. пов., XVIII, 52.
- Кулишни**, им. въ Велен. в., XXIV, 136.  
— грунты въ Поюр. в., надъ р. Ижнею, XXI, 61.
- Кулю мишкась**, нива (на 1/2 боч. сѣянья) урочищемъ въ им. Найсайтахъ, Коршов. в., подлѣ нивы Купре, XII, 29, 30.
- Кулія**, сѣножать въ им. Лабуновѣ, Корклян. в., XXI, 216.
- Кулія**, лѣсъ имѣнія Лигейнишекъ, въ Коршов. в., до рѣч. Ажерупи, XXXIX, 422.  
— нива (на 4 боч. с. ж.) имѣнія Явшайте, въ Медыгин. в., XXXV, 50.
- Куліясь**, поле въ Поюр. в., возлѣ обруба Вомпулавкась, XVII, 453.
- Куліясь дирва Антану брастась**, нива (на 1 1/2 боч. солян. с. ж.) въ им. Лобвордѣ, Коршов. в., XXXVIII, 136.
- Кульва**, им. въ Кульвен. полѣ, Ковен. пов., XII, Кульвенское 41, 47; XXIII, 10; XXIV, Кульве, 30.
- Кульвейтишка Вежижка**, земля урочищемъ въ им. Пошольтуни, надъ р. Шольтуною, X, 35.
- Кульвелы**, королев. село въ в. Большихъ Дирванѣ, VII, 279.
- Кульвенское поле** въ Ковен. пов., XXIII, 10.
- Кульдынга**, мѣстечко (нынѣ городъ *Гольдинскъ*, по латышски «Кульдига», въ Курляндіи), «дорога идетъ съ Куршъ, зъ мѣстечка Кульдинского», XV, 453.
- Кульникишке**, земляца-урочище въ им. Сувортахъ, Крож. в., I, 66.
- Кульпишня подъ Кольналемъ**, нива въ Бержан. в., въ им. Ворпунянахъ, надъ р. Вентою, XVII, 11.
- Культишки**, село, иначе называемое *Гарбени*, въ Бержан. в., XV, 125, Кульшишки, 153.
- Кульупно дирва**, сѣножать надъ рѣч. Рингею, урочищемъ въ им. Пошиляхъ, Коршов. в., VIII, 295.
- Культы**, село (20 ув.) Давкшовскаго войводства, въ им. Гинтилишкахъ, XXXIV, 173.
- Кульшики**, VIII, Кульшиковы грунты возлѣ им. Геруль, 122; XXXIX, им. въ Тельшев. в., надъ р. Моступею, 236.
- Кульшина**, сѣножать въ Крож. в., подлѣ сѣножати Урвь, VII, 57.
- Куляясь**, пустошизна (25 мор.) въ Коршов. в., принадлежащая къ им. Яноводу, XXIII, 50, 54.
- Кумжекальнась**, гора въ Повонден. в., на границѣ имѣнія Драбукштъ, XXVIII, 22, 23.

- Кумишки**, нива (на 4 боч. солянки с. ж.) въ им. Невордянахъ, Повонден. в., XXXVII, 245, 315.
- Кумкои**, им. въ Росен. в., XVI, 209; XXIX, Кумкои-Сачуны, въ Подубисѣ, 287; XXXVI, 110; XXXVII, 475.
- Куммию ловня**, двѣ нивы (на  $\frac{1}{2}$  боч. солян. с. ж.) въ полѣ Дровдвловичахъ, Вилькійск. в., надъ сѣножатю Гивневнисъ, XXXIII, 218.
- Кумпи**, нива (1 моргъ) надъ Прудичемъ, въ им. Гонипровѣ, Крож. в., XX, 212.
- Кумпики**, село (16 ув.) въ им. Гинтилишкахъ, VIII, 301; XXXI, въ Гинтилишской в., 191; XXXIV, 198; XXXVI, 154, 155.
- им. въ Тельшев. в., I, 374; XIX, Кумпики или Компики, 169, 172; XXVI, Компики, 213; XXXV, 14.
- Кумпилиски**, им., VIII, 327.
- Кумпое**, нива (на 1 боч. с. ж.) въ им. Бурняхъ, Крож. в., XXIII, 136, 137.
- Кумпой**, нива (18 пр.) въ селѣ Шунолавакахъ, Видуклев. в., XXVIII, 112.
- Кумпя**, сѣножать въ им. Жольбияхъ, Видуклев. в., XXVII, 319.
- Кумульша**, рѣчка въ Бержан. в., чр. фольварокъ Покумульше, въ им. Кетинахъ, XVII, 194, 700; XXIX, близъ Куршанской границы, 74; XXXIII, чр. грунтъ Курмайте, 238; XXXVIII, чр. Кетинское поле, 55; XII, Кумельша, близъ пустоуцины Киршишки, Крайнишки, лежащей урочищемъ въ им. Кетинахъ, 27.
- Кунашевичи**, им. въ Ойрагольск. в., XXIII, 179.
- Кунгайлишки**, урочище-сѣножать (на 3 воза сѣна) въ им. Шорнеяхъ, Вешвян. в., XXXIV, 73.
- Кундрати**, им. надъ рѣч. Шеркшнейо, въ Тельшев. в., X, 10, 16; XXVII, въ Бугеняхъ, 164.
- Кундроталовисъ**, сѣножать (7 мор.) въ Росен. в., им. Пошиляхъ, принадлежащая къ им. Окстинамъ, возлѣ горы Виртиклесъ Кальнаста, зарослей и мышиниковъ Творянишекъ, до границы села Плавтенишекъ и урочища Драсю Пявнисъ, XXXIX, 95.
- Кунигешна**, дворяная земля, пустоуцина въ им. Ляляхъ, Видуклев. в., IV, 212, 213; XXVIII, Кунигишки, нива (24 пр.) въ селѣ Шунолавакахъ, 112; XXX, Кунигишки, земля въ полѣ Гуйкишкахъ, 26.
- Кунигишка**, земля, принадлежащая къ им. Дирвинамъ въ в. Меньшихъ Дирвянъ, VIII, 152.
- Кунигишкешъ**, грунты въ им. Довстарахъ, Бержан. в., XXXVI, 98.
- Кунигишки**, двѣ уволоки земли въ полѣ Кутымахъ, Поюр. в., XXIX, 207.
- земля въ Ужвент. в., въ полѣ Войговѣ, возлѣ земли Микелишки и пустоуцины Довойнишки, XVII, 161, 675.
- грунтъ, лежащій урочищемъ въ Гольненскомъ полѣ, Ясвон. в., VIII, 285; XII, Кунигишке, 114, 185.
- Кунигу нальна**, гора надъ оз. Довсиномъ, въ Крож. в., XXX, 87.
- Кунишкешъ**, урочище въ Повонден. в., въ Райстахъ, возлѣ рѣч. Пявля, XXXVIII, 189.
- Кунноля**, рѣчка и озеро въ Велен. в., XXIX, 88.
- Куншайте**, село им. Жемпголы, Видуклев. в., XXIV, 57.
- Куныгу кампе**, им. въ Росен. в., надъ р. Шолтуною, II, 200; VI, Кунигу Кампя, 211; XII, Кунигу Кампе, при р. Усуиѣ 50, Кунигу Кампе, 185.
- Куняны**, господар. село въ Ясвон. в., XXIII, 43; XXVI, въ Ясвон. державѣ (въ немъ 11 ув. осѣлыхъ и 15 ув. лѣсныхъ, при немъ застѣнокъ Ковготыри), 13.
- Куодъ**, озеро въ Бержан. в., въ им. Гердзиголѣ, XXI, 50.
- Куопу калнасъ**, урочище на границѣ двухъ имѣній Лидовянъ и Шпяня, XXXIV, 2, 13.
- Купія дирвонасъ**, нива въ полѣ Компахъ, Вилькійск. в., XXXIII, 126.
- Купместе**, III, 118; XXXIX, сѣножать въ Росен. в., 257; XXXIX, Купместей, возлѣ поли-нивы Боркянтишекъ, 108.
- Купра**, рѣчка, въ Крож. в., I, 129; II, Купра или Закупра, чр. уроч. Мажинку въ полѣ Митногуевѣ 157, чр. Гонипров. дворецъ, 215; XIV, чр. двѣ

- земли Пурпужихи и Шудихишки, 16; XV, 418; XVII, чр. им. Гонипрово 36, 37; XXVIII, 46; XXXI, въ им. Довгялишкахъ, чр. сѣнож. Поабдемисъ-Мидиско, 237; XXXVII, чр. ниву Кальву въ им. Тришанахъ, 227.
- Купре**, нива (на 4 боч. солянки сѣянья), урочищемъ въ им. Найсайтахъ, Коршов. в., XII, 29, 30.
- Купрелишки**, земля въ в. Меньш. Дырванъ, XV, 174; XVII, 499; XIX, грунтъ, урочищемъ въ Вегерахъ, принадлежащій къ им. Дырванамъ, 189.
- Купрель пявнись**, нива съ сѣножатю (2 м. 18 пр.), Купрелявнись, нива (13 пр.), въ селѣ Шунолавкахъ, Видуклев. в., XXVIII, 112.
- Купреля**, нива въ Ягучан. полѣ, въ им. Саковичахъ, Ойрагольск. в., XXXIII, 199.
- Купресь кальнась**, нива въ Росен. в., VII, 19; XXXVII, им. Гирдвойнъ, возлѣ рѣч. Шаки, 241.
- Купресь кальность**, нива (на 1 боч. с. ж.) гдѣ старая одрина и жагры), урочищемъ въ Гонипровѣ, Крож. в., XI, 143.
- Купресь лонка**, сѣножать имѣнія Больтмишокъ, въ Видуклев. в., XXV, 371.
- Купри**, сѣножать въ им. Гонипровѣ, Крож. в., XXVII, 247.
- Купринесь**, нива въ полѣ Товтгиновичахъ, Велен. в., XXXIX, 442.
- Куприны**, грунтъ въ Велен. в., въ Лявдѣ, надъ р. Лаковшою, XXIII, 295.
- Куприсъ кальнась**, гора въ Повонден. в., близъ сѣножати Бридгавринсь, XXXIX, 54.
- Куприсъ пявнись**, нива съ сѣножатю (6 м. 5 пр.) въ селѣ Шунолавкахъ, Видуклев. в., XXVIII, 112.
- Купришки**, земляца, урочищемъ въ Пужовскомъ полѣ, подлѣ ручья Букапявнись, въ Видуклев. в., XII, 94; XXXIX, или Ловксмина Пупленои, 286.
- земля въ в. Меньш. Дырванъ, въ Вегерахъ, возлѣ р. Вегеры, XX, 88; XXI, 38.
- Купрясь кальнась**, нива (на 4 боч. с. ж.) въ им. Пашкевичахъ, Видуклев. в., XXXVI, 122.
- Купсти**, им. въ Ойрагольск. в., надъ р. Сроутомъ, I, 205, 206; II, 272; V, въ Ясвон. в., поле, 117; VI, 257; VIII, 117; XIV, 47; XXV, 42; XXVII, надъ р. Сровтою 80, дворець, 82; XXXII, 196; XXXIV, 121; XXXV, 47.
- им. въ Ясвон. в., IV, 198; XXIII, 264; XXV, 224, 225; XXIX, въ полѣ Купстяхъ, 119; XXXIV, 45.
- Купстинась**, старое селище, урочищемъ въ Ляков. полѣ, Росен. в., IX, 31.
- Купстичаи**, сѣножать (на 1 возъ сѣна) въ Росен. в., I, 85.
- Купсты**, грунтъ (заросли, сѣножати и выгонъ) въ Росен. в., подлѣ им. Жогинъ, IX, 176; XIII, им., 9, 16, 17; XIX, Купсти, 185.
- Кураново**, им., «дорога идетъ зъ Кейдонъ до Куранова», XVII, 88.
- Кургждаги**, нива, урочищемъ въ им. Гонипровѣ, Крож. в., XVII, 36, 37.
- Курклевское имѣніе** въ Вилькомир. пов., VI, 39; XXXIV, поле, 62.
- Куркуля скудры**, пивно въ им. Бержахъ, Повонден. в., XXXIX, 264, 272.
- Куркшту лавке**, земляца въ Повонден. в., надъ рѣч. Пявлею, XIV, 30.
- Курмайте**, грунтъ (служба людей) въ Бержан. в., надъ р. Кумульшою, на Куршанской границѣ, XXXIII, 238.
- село въ им. Кретинахъ, Кретынгов. в., XV, 498.
- Курмайти**, им. въ в. Больш. Дырванъ, XL, 70.
- Курмайчи**, село (5 $\frac{1}{2}$  увол.) въ Тельшев. в., XXXVII, 202.
- Курмалишка**, земля им. Кольтенянь, въ Коршов. в., XXXVIII, 116, 123.
- Курмишки**, пустошская вельдомская земля въ им. Евюпяхъ, Бержан. в., V, 20.
- земля въ Росен. в., XXXI, 231.
- Курмишня**, пустошизна въ им. Ужпявахъ, Видуклев. в., XXXI, 248.
- земля въ полѣ Пиктурняхъ, Шавельской в., XIX, 45.
- Курмолвке подекснись**, нива въ полѣ Курмолвкахъ, Коркля. в., XXI, 164.
- Курмсели**, селище (3 скужбы) въ им. Войговѣ, Ужвент. в., XXXV, 120; XL,

- грунтъ им. Шукшекъ, въ Бержан. в., 25.
- Курмупись**, сѣнокать съ лѣсомъ (19 м. 10 пр.) въ селѣ Шунолавахъ, Видуклев. в., XXVIII, 112.
- Курмялавнась**, грунтъ, III, 34; XX, нива (на 1 боч. с. ж.) въ им. Погахъ, Корклян. в., подь горою Шавкемакалнась, 152; XXI, Курмоловки, поле, 164.
- Куропатнишки**, им. въ Крож. в., XVI, 218; XVII, 647; XXXVII, 491; XXXIX, 202.
- Куросгалось**, лѣсъ съ сѣнокатью (4 м. 10 пр.) въ селѣ Шунолавахъ, Видуклев. в., XXVIII, 112.
- Куртова**, рѣчка въ Крож. в., чр. им. Гольвидишки, I, 42.
- Куртовяна**, рѣка въ Бержан. в., чр. им. Куртовяны, III, 303.
- Куртовянской костель**, VII, 12; XXV, 113.
- Куртовяны**, им. съ мѣстечкомъ въ Бержан. в., I, 35—49, 53—56, 60, 61, 197, 250, 315; II, 67, 133, 181, 266, 267; III, 86, Куртовяна. грунты 96, 136, надь р. Куртовяноу, 303; IV, 95, 222, 247; VI, 70, 73, 142; VII, 12, 21, 314, 334; VIII, 145, 226, 254, 255, «дорога и гостинець идеть зь места Крожского до Куртовянь» 282, Куртов. грунты, 390; X, 92; XII, 8, двѣ дороги, изъ которыхъ «одна дорога идеть зь места Шовкянъ до Шидлова, а зь Кгердяголы до Куртовянь, черезъ речку Шану» 14, 19, «идеть гостинець зь места Крожского до места Куртовянского и до Шовкянского и зь места Крожского до места Кельменского», 74; XIV, городъ 149, 155, 156; XVI, 103, 223, «дорога идеть зь места Шавельского до места Куртовянского», 229; XVII, 382; XVIII, 7, 113, 153; XX, 96; XXI, 93, 155, 158, 192; XXII, 103, 198; XXIII, «гостинець идеть зь Куршанъ до Куртовянь», 148; XXV, 398; XXVI, 266; XXXVIII, 302; XXXIX, 225.
- Куртыне**, село въ им. Годговдишкахъ, XVII, 756.
- Куршайте**, село въ Крож. в., XIII, 33.
- Куршанская волость** въ землѣ Жомойтской, VIII, 307; XII, 87.

- Куршанскій костель** (Евангеличскій Сборъ) V, 142; VII, «земине: Каспоръ Яновичъ—министръ слова Божого Шовкянского и Войтехъ Яновичъ—казнодей слова Божого костела Куршанского», 25, 26; XXIII, 79.
- Куршаны**, им. съ мѣстечкомъ въ Бержан. в., I, 204; II, 241, 246; III, 13, 14; IV, (реестръ) 144, 145; VII, 355; VIII, 149, 203; IX, 199; XII, 24, 27; XIII, 40; XV, 187; XVII, «гостинець идеть зь мѣстечка Куршанского до Шовкянъ» 189, 190, 194, 320, 355; XIX, 7; XX, 153; XXI, 127; XXII, 24; XXIV, 37; XXXV, 100.
- им. въ в. Меньшихъ Дирвянь, «дорога гостинець идеть зь мѣстечка Куршанъ до Лукникъ», VIII, 250; XV, 316, 354; XVII, 74, въ Бержан. в., 111, 189, 211; XIX, 28, «гостинець идеть зь Лукнянь до Куршанъ», 37; XX, 165, 166; XXII, 18, 24; XXIII, «гостинець идеть зь Куршанъ до Куртовянь», 148.
- Курше**, село въ Ужвент. в., XVII, 45.
- Курши**, (Курляндія, Корсъ?), «дорога идеть съ Куршь, зь мѣстечка Кульдинского», XV, 453.
- село въ им. Титовинахъ, Видуклев. в., близъ м-ка Тытовянь, XXI, 132; XXV, село (22 ув.) подь нимъ Титовянское озеро Тиль, 220.
- Куршо пелькее**, поле въ им. Титовинахъ, VI, 193.
- Куси**, озеро въ им. Пююръ, Поюр. в., XXXVII, 234.
- им. въ Поюр. в., близъ р. Юры, I, 243; II, 177; V, 93, 101; VI, 3, 225; IX, 29, 33; XIV, 135; XX, грунтъ надь р. Юрою 154, пустошская земля за р. Юрою 157, 162; XXVI, 179; XXXII, Кусей, 67; XXXVII, село, 234.
- Куселишки**, сѣнокать въ им. Гойнпроевъ, Крож. в., возлѣ нивы Полульпилисъ, XXXVI, 165.
- Кусинишки**, им. въ Медыган. в., «обалполь» р. Минн, XXXIII, 111, 112; XXXIX, 165.
- Куслиня**, земля въ Крож. в., въ им. Пошовшь, XXV, 114; XXVI, принадлежащая къ им. Пошавшь, 174.

- Кустины**, сѣножать въ Росен. в., III, 251.
- Кусупи**, урочище въ им. Подубисѣ-Пошавшѣ, Крож. в., XXVIII, 48.
- Кутена**, рѣчка въ Велен. в., чр. поле Покутени, XXI, 220.
- Кутима**, сѣножати (16 и 25 пр.), Кутимам, сѣножать (10 прут.) въ селѣ Шунолавакахъ, Видуклев. в., XXVIII, 112.
- рѣчка въ Видуклев. в., чр. им. Видукле, V, 11, 12; IX, Кутыма, чр. пустовскую землю Забелшкю, въ им. Ужумедяхъ, 172; XV, 519.
- Кутимы**, земля въ Поюр. в., VIII, 10, поле и округъ, 169; XXII, Кутайви, грунтъ, 152; XXVII, 118; XXIX, Кутыми, поле, 207; XXXVI, пустошизна въ им. Поюрѣ, 166.
- Кутишки** или **Кутійское** вѣднѣ Романы, въ Велен. в., въ полѣ Роминахъ, II, 31; VIII, 198; XXIX, въ полѣ Роминахъ, 157; XXXVI, въ Поневѣжѣ, 90.
- Кутишки**, округъ въ Видуклев. в., XXXVII, 188.
- Кутишки посоду**, нива (1 м.) въ полѣ Пожобрѣ, Росен. в., XXXIII, 191.
- Кутишка**, нива въ Гойжов. полѣ, Вилькійск. в., XX, 116.
- земляца им. Жойгнѣ, возлѣ горы Кукесъ Кальнасъ, въ Росен. в., XXV, 75.
- Кутыма гала**, заросль съ сѣножатю (2 м.) въ селѣ Шунолавакахъ, Видуклев. в., XXVIII, 112.
- Кучунишка**, пустовская земля въ им. Войговѣ, Ужвент. в., VIII, 134.
- Кучуново**, село надъ р. Невяжею, въ Вилькійск. пов., IV, 18.
- Кушишки**, пустошизна въ Пошовшѣ, Крож. в., XIX, 12; XXI, грунты въ Поштов. полѣ, 4; XXV, Кушишка, 390; XXXI, селѣ съ сѣножатю, 93.
- Кушлейки**, поле въ Ровдзяхъ, въ Велен. в., надъ рр. Лаковшею и Лявдою, XXII, 59.
- Кушлейкишка**, пустошизна въ им. Ушнявахъ, Бержан. в., III, 79; XIII, 89.
- Кушлейки** или **Кушлейкишки**, обрубъ земли (15 ув. и 14 м.) въ в. Меньшихъ Дирвянѣ, VIII, 432; XIV, въ той же в., надъ р. Вентою, 105; XV, Кушлейке, 35; XVI, 8, 129; XVII, 114; XXI, Кушлейкишка, 113; XXXIII, надъ р. Вентою, 187.
- Кушлейковичи**, поле въ Велен. повѣтѣ, II, 164; VI, надъ р. Лявдою, 8; VII, Кушлейковичи въ им. Лявдахъ, «дорога идетъ зъ околицы, прозываемой Кушлейковичовъ до местечка Крокиновского», 93; VIII, надъ р. Лявдою, 11; IX, чр. него р. Лявда 11, надъ рѣч. Лявдою, 314; XI, урочище въ полѣ Лявдахъ, 167; XV, 8; XVII, поле въ им. Лявдахъ, надъ р. Лявдою 188, 455; XVIII, 263, поле, 285; XXIII, 295; XXV, Кушлейкойти, 351; XXIX, поле въ Лявдѣ 258, 276; XXXII, поле 198, 199; XXXVI, Кушлейковичи, 75; XXXVII, близъ р. Лявды 105, поле надъ р. Лявдою, 154; XXXVIII, домъ въ полѣ Лявдѣ 214, 226; XXXIX, въ Лявдѣ 8, 30, 302.
- Кушлейкойте**, грунтъ въ Крож. в., XXIII, 27.
- Кушлишка**, пустовская земляца въ Видуклев. в., I, 121; II, Кушлишки, земля въ Жолпен. полѣ той же в., 313.
- Кушлутишка**, пустошизна въ Крож. в., XXVI, 322; XXXI, 92.
- Кушлутайте**, село въ Бержан. в., XV, 56.
- Кушлутишки**, им. въ Вешвян. в., надъ рѣч. Гординою и «обалоль» р. Суруписъ, XX, 145.
- Куштени**, село въ Росен. в., въ им. Шиловѣ, съ застѣнкомъ, надъ рѣч. Шушвою, XVIII, 353.
- Куяны**, им. въ Ковен. пов., XXVI, 254.
- Кявленишни**, пустовская земля въ селѣ Решкянахъ, Вешвян. в., XII, 82.
- Кявлесъ пивасъ мишнасъ**, нива (на 3 боч. с. ж.) въ Боршов. в., XVII, 8.
- Кявнупя**, рѣка. См. *Кевнупя*.
- Кявтмишка**, хворость и дѣсь въ Нармонтотяхъ, въ им. Боршовѣ, Видуклев. в., XXVII, 412.
- Кяльмянишки**, нива въ Гойжов. полѣ, Вилькійск. в., XL, 71.
- Кяля**, сѣножать (6 пр.) въ селѣ Шунолавакахъ, Видуклев. в., XXVIII, 112.

## Л.

- Лабавкшта и Лобавкшта**, рѣка, въ Видуклев. в., чр. им. Лобовкшты, I, 244.
- Лабварде и Лобварде**, село (4 ув.) въ Поокменскомъ войтовствѣ, Коршов. в., IV, 168, им. Лабварди, Лобварди, Лобворди—210; VI, въ полѣ Девинварстахъ 38, село Лабварды, 121; VIII, 4; IX, Лобворди, чр. него рѣч. Акменоя, 122; XI, 214, 215; XIII, Лобворды, при р. Окмянѣ, 168; XIV, 5, 63; XX, Лобворди, 93; XXIII, 152, 155; XXXV, 18; XXXVII, Лобворды 45, Лобварде (18 ув.); XXXVIII, 136.
- Лабгира**, рѣзъ земли въ им. Герулахъ, Медыган. в., XIV, 110.
- Лабуново и Лобуново**, им. въ Кюрклян. в., I, 112, 380; II, 170; IV, 70, 77; VI, 60; X, 54; XII, обаполь р. Крожонты 35, 160, «дорога идетъ зъ Лубунова до места Крожского» 219, 220; XIII, 183; XIV, 51; XV, 393; XVII, 107, 401; XIX, 33, 36, 37; XX, 27, 53; XXI, 65, возлѣ им. Гаройнь 87, 178, возлѣ им. Хвалойнь 215, надъ рѣкою Крожонтою, 216; XXII, 126; XXIII, 276, 288, 299; XXIV, 6, надъ р. Вентою 9, 100; XXV, 121, 143; XXVI, 15; XXVII, 149, 354, 363; XXIX, 321, 327, 334; XXXI, 81, 229, 252; XXXII, 163; XXXIII, 100, 148, 155, 165; XXXIV, 32, 176; XXXVII, 134, 435; XXXVIII, 17, надъ р. Крожонтою 40, 53, 166; XXXIX, 131, 444.
- Лабуновскій дворець** «у Вел. Енязстве Литовскомъ», XXI, 174.
- Лабуновское поле** въ Ковен. пов., надъ р. Невязкою, XV, 513; XXVII 363.
- Лавда и Лавды**, им.-поле. См. *Лявда, Лявды*.
- Лавжавете**, нива въ Гольнен. полѣ, Ясвон. в., XXIV, 50.
- Лавжи**, им. въ Росен. в., III, 163, 265; VI, Ловжи, надъ рѣч. Гинторемъ, 105; VIII, Лавжи и Ловжи, им., прозываемое «въ Кгнтовтишкахъ», 433; XI, 104; XIV, 4; XV, Ловжи, 51; XVI, 63; XVII, 57, 353, Ловжи—сѣножать въ им. Гирдвойновичахъ 520, 525, 528, поле, 785; XX, 104; XXIII, «дорога идетъ (чр. им. Моствилы, мимо лѣса Виркалаго) зъ Лавжъ», 121; XXV, 183, 243; XXXI, поле, 242.
- Лавжунеля**, дорога въ полѣ и округѣ Гирдвойнахъ, Росен. в., XXXVIII, 186, 190.
- Лавзины**, им. въ Жоран. в., XXXV, 20.
- Лавна**, рѣка. См. *Ловка*.  
— село въ Медыган. в., XV, 487.
- Лавкагаласъ**, поле въ им. Мейнартишкахъ, Ретов. в., возлѣ р. Киркшны, XXXIII, 192, 200.
- Лавкаголы и Лавноголы**, село (16 увол.) имѣвія Лидовянъ, въ Крож. в., XXXVI, 200.
- Лавнадырва**, двѣ нивы (одна 15 пр., а др. 3 м. 10 пр.) въ селѣ Шунолавакахъ, Видуклев. в., XXVIII, 112.
- Лавкали**, поле въ им. Медникахъ, Медыган. в., XXXIII, 81, 85; XXXIX, 199.
- Лавкасады**, село въ Вешвян. в. См. *Ловкседы*.
- Лавкасъ**, грунтъ въ Бержан. в., XXXIX, 22.  
— нива (на 2 боч. с. ж.) им. Поклонъ, въ Кольнуйскомъ полѣ, Росен. в., XXXVI, 133.  
— **содасъ**, село въ Вешвян. в., возлѣ села Смильгинъ, XVII, 443; XXIII, 4.
- Лавна шешулисъ**, сѣножать съ зарослью (6 м. 10 пр.) въ селѣ Шунолавакахъ, Видуклев. в., XXVIII, 112.
- Лавкварте**, грунтъ въ Тельшев. в. См. *Ловкварте*.
- Лавкетысъ**, им. въ Повонден. в., XI, 108.



- Лаввортею пакальне**, сѣножать (36 м.), Ловквортею Покальне, сѣножать съ зарослью (26 м.), въ селѣ Шунолавакахъ, Видуклев. в., XXVIII, 112.
- Лавне**, сѣножать въ полѣ Даргайтяхъ, Крож. в., XIX, 204, 208.  
— село им. Рембольтшюкъ, I, 255.
- Лавново** им. въ Поюр. в. См. *Ловково*.
- Лавножеми**, им. въ Полонгов. в., «недалеко отъ моря солоного, при границы Лифлянтской, надъ р. Светою», II, 267, Ловжеми, 294; III, Ловжеми 188, 268; IV, 21, 61, 111; VI, Лавжеми, въ немъ костель, 36; X, Ловкожеми, 24; XXIV, Ловкожеми, надъ р. Ловкунею, съ мѣстечкомъ и костеломъ 51, 52, 64, 65; XXXVIII, 326, 327, 333.  
— им. въ Тондягольск. в., XVIII, 376; XXII, Ловкожеми, въ немъ костель и мѣстечко, 191.
- Лавко танишни**, нива съ зарослью (2 м. 15 пр.) въ селѣ Шунолавакахъ, Видуклев. в., XXVIII, 112.
- Лавкпате**, село въ Твер. в., подлѣ Тверской королев. пущи, XXVII, 92, Ловкпайте, 98.
- Лавксарге**, земляца въ им. Погребахъ, Коршов. в., XXXVII, 485.
- Лавкугола**, село въ Крож. в., VIII, 305; XXV, Ловкоголы, 205; XXVIII, Лавкугола (16 увол.), 111.
- Лавку пелькисъ**, нива (на 1<sup>1</sup>/<sub>2</sub> боч. солянки с. ж.) надъ Лужою, урочищемъ въ им. Побятшкахъ, въ Миньгелойтяхъ, Бержан. в., VIII, 254.
- Лавкупи**, дѣсъ и сѣножати (6 мор. и 16 пр.) въ им. Гравжахъ, Крож. в., XXVII, 54.
- Лавкупъ**, рѣчка въ Крож. в., чр. им. Полавкупе и Лавкупе, XXV, 91.
- Лавкша**, рѣка въ Велен. в., чр. поле Шойни, XI, 101.
- Лавкштены**, им. въ Поюр. в. См. *Ловкштаны*.
- Лавкштуте**, село въ в. Большихъ Дырваняъ, XXII, 18, 24.
- Лавкштуписъ**, дѣсною обрубъ въ Тельшев. в., XXXII, 213.
- Лавнявса**, грунтъ въ Вилькійск. в., на границѣ селъ Бландинъ и Пелутова, XXVI, 190.
- Лавмелескій Островъ**, дворець въ Плотельск. в., XIII, 22; XXIX, Лавмелескій Островъ, 202.
- Лавмели**, им. въ Твер. в. См. *Ловмелойти*.
- Лавмены**, село. См. *Ловмяны*.
- Лавмесъ кальнасъ**, дѣсъ въ Коршов. в., подлѣ села Ловмянь, VI, 240, 245; VII, 206; VIII, Лавмю Кальнасъ и Лавмесъ Кальнасъ, 30; XXXI, дѣсъ села Милайтевъ, 151.
- Лавпатысь**, нива (на 2 боч. с. ж.) въ им. Лабуновъ, Корклян. в., XXIV, 6.
- Лавринишке**, сѣножать въ Гойжов. полѣ, Вилькійск. в., XI, 71.
- Лавринишки**, сѣножать въ Видуклев. в., III, 264.  
— сѣножать въ им. Угянахъ, Ойрагольск. в., XX, 100, 103.  
— **Пинтужишки**, грунтъ-урочище (1<sup>1</sup>/<sub>2</sub> ув.) въ Медыган. в., принадлежащій къ им. Юдгальве, XXVIII, 38.
- Лавриновичи**, земля въ им. Лявдѣ, Велен. в., надъ рѣч. Кемсровтемъ, XXXIV, 38.
- Лавриновщизна**, отщизна въ Вилькійск. в., XXXVI, 21.  
— **Юрьевича**, им. въ Корклян. в., XXVII, 207, 215.
- Лавришки**, отщизна въ Медыган. в., въ Юдгольвянскомъ полѣ, XVIII, 296.
- Лавскасъ**, поле въ Тондягольск. в., XX, 98.
- Лавцишня**, земляца въ Бержан. в., подлѣ рѣч. Гавши, XXIII, 215.  
— нива въ полѣ Гевиляхъ, Видуклев. в., XXXII, 207; XXXVI, 22.  
— пустощизна въ им. Воѣговъ, Ужвент. в., XVIII, 49; XXX, Ловцишкя, надъ р. Книтувою, 101.
- Лавы**, грунтъ въ им. Жойгиняхъ, Росен. в., возлѣ поля Шакъ и горы Буйшишюкъ, XX, 82.
- Лагумина**, нива им. Подубисъ, возлѣ рѣч. Лапенупя, Ойрагольск. в., XXIV, 106.

- Лаздинась**, мышникъ въ Велен. в., въ им. Наргелойтахъ, возлѣ нивы Антлугумась, XXXVII, 282.
- Лаздинесь**, сѣножать (на 20 воз. сѣна) въ полѣ Романовичахъ, Вилькійск. в., XXXVII, 425.
- Лазины**, грунтъ въ им. Подубисѣ-Пошавшѣ, подлѣ Дуруня, Крож. в., XXVIII, 48.
- Лайва**, рѣка въ Поюр. в., возлѣ села Вестрайте, XXV, 194; XXXIII, Лайвля, близъ землицы Ижлавжъ, рѣки Юры и «дороги великой, которая идетъ зъ местечка Жвинквевского до м-ка Хвейдоньского», 7.
- Лайги**, село въ Ретов. в., V, 156; IX, Лойги, 309; XI, 194; XIII, (4<sup>1/2</sup> ув.), 135.
- Лайдинесь**, нива въ полѣ Рошахъ, въ Липнюнахъ, Велен. в., за Гайструшемъ, XXXIX, 364.
- Лайтеши**, село Пошвитинскаго двора, въ Ушт. пов., XII, 15.
- Лайтоже лавне**, сѣножать въ им. Квестяхъ, Коршов. в., на границѣ господар. села Вертомишекъ, XXXVII, 43.
- Лайшкине**, сѣножать въ им. Бержахъ, Повонден. в., XXVIII, 44.
- Лана**, сѣножать (2 мор.) въ селѣ Шунолавкахъ, Видуклев. в., XXVIII, 112.
- Ланавтасупя**, рѣка на границѣ грунта Драгутишекъ, въ Шовдов. в., XIV, 36.
- Ланиста**, рѣка въ Ретов. в., чр. им. Киканы, I, 328, 329, 330; II, Лакслата, Лаксита, Ласката, въ Поюр. в., чр. землю Пельдишку 162, 166; III, чр. село Очки, 149; IV, 219; VII, подлѣ им. Лакистъ 52, 55, Локиста, чр. село Кикайни 159, чр. им. Локково въ Поюр. в., 243; IX, чр. Киканы 112, въ Крож. в. чр. Подубисе, близъ р. Дубисы, 184; X, чр. им. Попорте въ Трок. пов., 14; XII, чр. им. Северкомны въ Поюр. в., 31; XIII, Ловкиста, чр. Попорти, 74; XIV, подлѣ грунта Дрангутишокъ въ Шовдов. в., 36; XVII, возлѣ поля Киканъ, 430; XIX, 35; XXII, Локиста, чр. им. Янокеми Попорти въ Жижморскомъ округѣ, Трок. пов., 102; XXVI, возлѣ земли Дулькюлавкась, близъ села Трейговъ 27, чр. им. Полакисты, 296; XXVII, 67; XXIX, возлѣ нивы Гемантишки въ Поюр. в. 132, возлѣ им. Дзявгянь, 296; XXX, чр. им. Дзявгяны въ Поюр. в., 91; XXXI, Ловкиста 3, 6, 13, 94, чр. Кикани 95, близъ им. Подегишке и рр. Юры и Винкшуня, 133; XXXII, Локкиста, чр. землю Радвилешку въ полѣ Киканяхъ, 98, 100; XXXIV, Ловкиста, чр. Попорти Наргейловское 85, 185; XXXVIII, чр. Попорте 328, Локиста, чр. обрубъ Важутакишки въ Поюр. в., 364.
- Ланистась**, сѣножать въ Повонден. в., близъ оз. Лукстоп, XXXIX, 54.
- Лаковша**, рѣка, II, Локоша, въ Вилькійск. в., чр. им. Гойжово 12, Локовша, «ручай» въ им. Лявдѣ, Велен. в., 300; V, чр. Жалины и Горсичины въ Лявдахъ, 47; VII, «ручай» подлѣ нивъ Гормантишки и Мацшики, въ полѣ Кушлейковичахъ, въ Лявдѣ, 93; XV, чр. поле Можримовичи въ Лявдахъ 42, чр. им. Бортыкуны, 181; XVIII, въ околицѣ Метшунахъ, возлѣ нивы Рамотышки 125, Локовша, возлѣ нивы Ненишки въ полѣ Людкевичахъ, Велен. в., 254; XXI, чр. поле Митрюны, въ Лявдѣ, 125; XXII, чр. поле Кушлейки, въ Ровдзяхъ 59, чр. поле Шойпи въ Лявдѣ 127, 128, 213; XXIII, 156, чр. ниву Довильтишкю, въ полѣ Метшунахъ 207, чр. землицу Борткушкю въ Лявдѣ 209, р. и ручей, возлѣ нивъ Вемпинишокъ и Вертелькишокъ въ полѣ Метшунахъ 222, 280, чр. поле Лаковши въ Лявдѣ, 295; XXV, 10; XXIX, въ Лявдѣ чр. поле Метшуны, 160; XXX, чр. Лявден. поле 100, чр. отчизну Метшуни, 197; XXXVI, возлѣ нивы Сола въ Борткунахъ 88, 188; XXXVIII, чр. поле Мечюны въ Лявдѣ 312, въ полѣ Шойпяхъ, 389; XI, возлѣ нивы Бобишки, 7.
- Лаковши**, урочище въ Велен. в., VII, Локовши, 174; XXIII, поле въ Лявдѣ, надъ р. Лаковшою, 295.

- Лаксели**, дворець въ им. Шовкотахъ, Тондягольск. в., XV, 383.
- Лакшикине**, сѣножать въ им. Бержахъ, Повонден. в., XXVIII, 44.
- Лакштупись**, рѣчка въ Ойрагольск. в., чр. им. Угяны, XX, 100, Лаштунись, 103.
- Ланявсе**, грунтъ въ Вилькійск. в., XXIV, 116.
- Ламе**, им. въ Крож. в., XXXIX, 353.
- Ламы**, им. въ Коршов. в., II, 289; VIII, Ломи, въ округѣ Ломяхъ, 175; XX, 213, 221; XXIV, 68; XXXI, пуца, 89; XXXIX, 339.
- господар. село въ Поюр. в., XXXIV, 80.
- Ланайтесъ**, сѣножатка въ им. Видукляхъ, Видуклев. в., V, 12.
- Ландзюпись**, сѣножать (3 мор. 3 пр.) въ Явгильск. полѣ, Велен. в., XXV, 57.
- Ланна**, поле (на 2 боч. с. ж.) въ им. Друвошикахъ, Видуклев. в., возлѣ рѣч. Шешувы, XV, 381.
- Ланнаупись**, сѣножать (5 пр.) въ селѣ Шунолавкахъ, Видуклев. в., XXVIII, 112.
- Ланкели**, урочище надъ бродомъ Дубиснымъ, подлѣ рѣч. Рагувы, въ им. Покопурияхъ, Росен. в., IV, 200, 207.
- Ланкеля**, сѣножать (18 пр.) въ селѣ Шунолавкахъ, Видуклев. в., XXVIII, 112.
- сѣножать въ им. Кольнупияхъ, Росен. в., XXXII, 232.
- Ланкишки**, поле великое—нива (на 5 боч. с. ж.) въ им. Подгаѣ, Видуклев. в., возлѣ рѣч. Упичы, XXXIII, 48; XXXIX, «при дорозе, идучой зъ местечка Немокштанского до местечка Ботоцкого», 388.
- Лапаи**, поле и хорость (3 мор. и 4 пр.) въ им. Гравжахъ, Крож. в., XXVII, 54.
- Лапайтишня**, земля въ им. Бордеѣ, Коршов. в., ограничиваемая селами Мальдунами и Туянами и имѣниемъ Монкшиками, XXIX, 249.
- Лаварте**, лѣсъ имѣнія Войгова, I, 335; XV, на границѣ имѣнія Жольвъ, 465; XVII, въ им. Войговѣ, Ужвент. в., 79, 331.
- Лапеньупя**, рѣчка въ Ойрагольск. в., подлѣ двухъ сѣножатей, называемыхъ Луки Задубисные, IX, 204; XXIV, Лапеньупись, въ им. Жимиголѣ 103, чр. отчизну Ланенупи, въ Ойрагольск. в., 106.
- Лापесъ кальна**, нива въ им. Невордянахъ, Повонден. в., IV, 82.
- Лاپинъ**, озеро, возлѣ него нивы Антлапильнесъ, въ Комповскомъ полѣ, Вилькійск. в., XXXVII, 28.
- Лапиньупи**, отчизна въ Ойрагольск. в., надъ рѣч. Лапиньупемъ, принадлежащая къ им. Подубискому, XXIV, 106.
- Лалиша**, рѣчка. См. *Лопиша*.
- Лалнасы**, село (7 ув.) въ им. Ворнутанахъ, Бержан. в., XVII, 235; XXV, Лалкоси, 173; XXVII, Лопкоси, 84.
- Лапукишня**, земля имѣнія Гольдвидишокъ, Крож. в., XIX, 208.
- Лапшини**, сѣножать въ Крож. в., XXXVII, 137.
- Лапо кальнаи**, грунтъ въ Коршов. в., подъ Шалтукинемъ, близъ села Берташишекъ, XXVI, 250.
- Лапо кальнасъ**, гора въ Коршов. в., въ им. Лигейнишкахъ, XXXIX, 422.
- урочище въ Повонден. в., возлѣ грунта Шилписъ, XXIII, 293, 297; XXXII, 148.
- Лапо урва**, лѣсъ (16 м. 6 пр.) въ селѣ Шунолавкахъ, Видуклев. в., XXVIII, 112.
- Ласкели**, дворець-им. въ Тондягольск. в., XIII, 9, 16, 17.
- Лаунишки**, сѣножать въ Коршов. в., XXXV, 3.
- Лаши**, им. въ Коршов. в., чр. него рѣчка Неглуба, XXXVI, 4.
- Лашково**, село въ Твер. в., близъ р. Айтры, XXIV, 91.
- Лашоша**, рѣчка. См. *Лопиша*.
- Леаткопи**, село (3 ув.) Ботоцкой державы, въ Видуклев. в., XV, 71.
- Лебеди**, господар. село въ Вилькійской волости, возлѣ имѣнія Гойжова, XXVIII, 86, 106.
- Левгинишка**, земля, урочище въ им. Лавжахъ, Росен. в., III, 265.
- Левгружи**, двѣ нивы (1 м. 16 пр.) въ полѣ Гольвяхъ, Ясвон. в., XXXIV, 34.

- Левикайни**, село (10 ув.) им. Шовкотъ, въ Тондягольск. в., VIII, 298, 303; XII, Левикайне 199, 200; XIII, 205; XV, 25, 68, Левикони 241, 414; XVI, Левикойне, 609; VIII, 74; XIX, 12, 221; XXII, 61; XXIV, Левикойне, 8; XXV, (24 ув.) 174, 175; XXVI, 184—186, (24 ув.) въ им. Шовкотахъ, 214; XXXVIII, Левикойни, (24 увол. людьми осѣлыхъ), 296.
- Левики**, пустолевская земля въ им. Ейдынкахъ, Твер. в., XXXV, 36.
- Левишке**, нива въ Ясвон. в., подъ Бетыголою, XXII, 51.
- Левчевскій дворецъ** въ Ужвент. в., VII, 269; XIII, 14; XVII, 45.
- Левчишна**, дворная земля въ Пошовшѣ, Крож. в., надъ р. Шавшою, I, 62, 63; II, въ им. Пошувяхъ 68, 69; IX, въ Пошовшѣ, 156.
- Левчишки**, дворецъ въ Ужвент. в., XXIII, 314.
- Левчишки Крожи**, им. въ Крож. в., XXXIX, 70.
- Легенишки**, им. въ Коршов. в. См. *Легенишки*.
- Легесеи**, сѣножать въ Гольнен. полѣ, Ясвон. в., XXV, 6.
- Легета**, рѣка въ Тондягольск. в., чр. им. Легате, XVIII, 255, 288.
- Легете**, им. въ Тондягольск. в., «дорога идетъ отъ дворовъ именя Лектетевъ до мосту Шушвенского и до именя Шавлянь», VIII, 69, Легетское им., 334; XVIII, надъ рѣчками Легетою и Бержою 255, 256, 257, 287, 288, 322, 324; XXII, 92, Легечи, поле, 143.
- Леглентисъ**, ручей возлѣ сѣножати Кельмы, въ Рошенскомъ полѣ, Ойрагольск. в., XXIV, 29.
- Легоклоне**, двѣ сѣножати (на 50 воз. сѣна) въ Росен. в., близъ им. Некрашевичъ, XXVII, 75.
- Леджягельда**, нива имѣнія Хвалоинъ, въ Корклян. в., возлѣ нивы Салакишки, на берегу оз. Кета, XXXIV, 163.
- Ледылго**, грунтъ въ полѣ Гольняхъ, Ясвон. в., VI, 24.
- Леесъ пявнисть**, сѣножать (15 пр.) въ селѣ Шунолавкахъ, Видуклев. в., XXVIII, 112.
- Ленани**, село им. Ромболтишекъ, въ землѣ Жомойт., I, 255.
- Ленанишки**, сѣножать въ им. Довгилинкахъ, въ Крож. в., VIII, 343, 355, 357, 358; XXXI, Ленанишки, нива 136, 138, 141.
- Лейбишки**, пустолевская земля при р. Вижѣ, въ им. Пошувшѣ, I, 207.
- Лейдесъ**, сѣножать съ зарослюю (6 м. 20 пр.) въ селѣ Шунолавкахъ, Видуклев. в., XXVIII, 112.
- Лейли**, имѣничко въ Ойрагольск. в., II, 44; IV, 158; VIII, 376; XX, поле, 21; XXIV, 134; XXVII, 156, Леймы 349, 396.
- Лейлишки**, им. въ Поюр. в., XII, 238.
- Лейлишна**, земли въ Ойрагольск. в., VIII, 431; XX, въ полѣ Лейляхъ (4 мор. 20 пр.), 21.
- Лейляны**, им., «Пописьская дорога, которая идетъ съ Попиль до Лейлянь», IX, 21.
- Лейтканы**, им. въ Видуклев. в., надъ р. Антою, VIII, 6, 7; X, Лейтканы и Лейтканы, близъ р. Ончи, 42; XIII, Лейтканы, 55; XVII, 76; XVIII, Лейткапы, возлѣ р. Анчи 215, въ Поантѣ, 245; XXVII, въ полѣ и округѣ Лейтканахъ, 37; XXIX, Лейтканы 346, 371; XXXI, 102, 107; XXXVIII, Лейтканы, 48.
- Ленасъ упе**, сѣножать въ Тельшев. в., XXXVIII, 173.
- Ленемяны**, село въ Гондын. в., I, 167; XI, 133; XV, Ленемяны или Ленемяны, поле 657, 660; XXIII, Ленемяны, 51; XXIX, 211.
- Ленишки**, имѣнница въ Крож. в., V, 69.
- Ленемяна**, нива въ им. Жимиголѣ, Ойрагольск. в., XXIII, 114.
- Леннасъ**, сѣножать въ Вешви. в., XXIII, 337.
- Леннасъ подринги**, сѣножать въ им. Ворпутанахъ, Бержан. в., XXIX, 100.
- Леннасъ привартесъ**, грунтъ-урочище имѣнія Гавръ, въ Тельшев. в., «возлѣ до-

- роги, идучей отъ околицы Гавръ къ местечку Жидыкомъ», возлѣ ручья Кивиль-упись, XXVIII, 62.
- Лекнелась**, хворость въ им. Поводокстѣ, Крож. в., XXXVII, 65, 71.
- Лексна**, рѣчка въ Видуклев. в., чр. сѣножать Лексниѣ, близъ м-ка Ляль, XV, 61; XXXI, Лексна, возлѣ сѣножати Лекснаи, 233.
- Лекснаи**, сѣножать (на 40 воз. сѣна) въ Видуклев. в., надъ рѣч. Лексною, XXXI, 233.
- Лексниѣ**, сѣножать (на 40 воз. сѣна) близъ мѣстечка Ляль, въ Видуклев. в., надъ рѣч. Лексною, XV, 61.
- Ленупи**, сѣножать (на 15 воз. сѣна) урочищемъ въ им. Гонипровѣ, Крож. в., XI, 143; XXXVI, 68.
- Лекштвольке**, сѣножать съ зарослью (20 м. 5 пр.) въ селѣ Шунолавагахъ, Видуклев. в., XXVIII, 112.
- Лелейки**, село (16 ув.) въ Лелейскомъ войтовствѣ, Поюр. в., XIV, 24; XXII, 69.
- Лелейковское** войтовство въ Поюр. в., XIV, 24; XXII, 69.
- Лелишки**, им. въ Коршов. в., IV, 262; XV, 481; XXI, 215; XXII, 25.
- Лелойте**, им. въ Тельшев. в., надъ рѣч. Серенею, VII, 271; XXVII, 271; XXXIV, «по обудвухъ сторонъ реки Шеркшни», 155.
- Лелютишки**, грунтъ въ полѣ Битовтловагахъ, Коршов. в., XXXVII, 302.
- Лелярдовичи**, боярскій поселокъ въ Вилькѣйск. в., на границѣ Гойжов. королев. лѣса, XXVIII, 106.
- Лембварти**, сѣножати въ им. Ужвентахъ, Ужвент. в., XIII, 150.
- Лембе**, им. въ Поюр. в., I, 167; II, Лемба, 220; IV, 5; XI, 3, 14, Лембово, 105; XII, 197; XVIII, 278; XXV, 195; XXVI, близъ р. Юры, 247; XXX, Лемби, возлѣ им. Роговды, 14.
- Лембишня**, прикуная земли къ им. Моствистаимъ, въ Поюр. в., XI, 3.
- Лембутишки**, сѣножать въ им. Моствистахъ, Росен. в., подъ гаемъ Шильвами, XXXIII, 28; XXXVII, или Юрьевщизна (на 20 воз. сѣна), 416.
- Лемдина**, сѣножать съ зарослью (4 м. 5 пр.) въ селѣ Шунолавагахъ, Видуклев. в., XXVIII, 112.
- Лемпишки**, имѣничко въ полѣ Поскердинахъ, Крож. в., XXXVI, 89.
- Ленартовщизна**, им. въ Видуклев. в., XXXVII, 202, въ им. Шавлянахъ, 203.
- Ленартово**, им., принадлежащее къ Шавлянамъ, XIV, 125.
- Ленгалишки**, «стародавное селще» въ в. Меньшихъ Дырванъ, близъ рѣчки Жемели, XV, 425.
- Ленда**, сѣножать (на 20 воз. сѣна) въ им. Угинахъ, въ Жимпгольскомъ полѣ, Ойрагольск. в., XXXIII, 220, 221.
- Лендесъ компось**, сѣножать въ им. Подубисѣ, Росен. в., надъ р. Дубисою, XXXIX, 100.
- Лендзю дырвась**, поле и хворость (15 мор.) въ полѣ Подубисѣ, Росен. в., XXXIX, 376.
- Ленди**, сѣножать въ им. Гирдвойновичахъ, возлѣ сѣножати Войтекишки и нивы Дегле, Росен. в., XVII, 520, 525; XXXIX, сѣножать (12 пруговъ, на 2 воза сѣна), 474.
- Лендинемись антщесниске**, нива-урочище въ им. Погахъ, Корклян. в., XXVII, 25.
- Лендинесъ**, сѣножать въ им. Мейнартишкахъ, Ретов. в., возлѣ р. Киркшны и нивы Ужуни, XXXIII, 192, 200; XXXVIII, Лендимасъ, грунтъ 130, 133.
- Лендини**, сѣножать въ Корклян. в., V, 171; VIII, Лендины, въ им. Лабуновѣ, 280; XXIX, (на 7 воз. сѣна) въ им. Лабуновѣ, 321.
- грунты въ Коршов. в., подлѣ лѣса Мжишокъ и сѣножати Дуби, XIV, 151.
- Лендрупись**, рѣчка въ Медыгин. в., подлѣ им. Явшайте, VIII, 404; XXVI, Лендрупъ, чр. сѣножать Кесю, принадлежащую къ им. Медникамъ, 60.
- Лендры**, сѣножать въ Видуклев. в., XXXVII, 320.
- Лендыма**, сѣножать (на 8 воз. сѣна) въ Войдатанскомъ полѣ, Крож. в., возлѣ грунтовъ Галвида Пявнисъ и нивы Мо-

- цескисъ, XX, 228; XXVIII, Ленды, имѣнія Покрожатъ, 26.
- сѣножать въ полѣ Довбѣ, имѣнія Побирштолъ, Корчлян. в., XXII, 137, 138; XXXVII, 360; XXXIX, Лендимп. урочище въ им. Погахъ, 14.
- Ленке**, сѣножать (на 6 воз. сѣна) въ полѣ и округѣ Лявдгиняхъ, Видуклев. в., XXXVIII, 366.
- Ленки**, нива («на полторы севальны жыта») имѣнія Медниковъ, въ Жоран. в., XXXVII, 118.
- нива въ Коршов. в., въ им. Бвстахъ, между рр. Окменою и Ежнею и сѣножатию Ковкесъ Пева, XX, 183.
- Ленкимасъ**, сѣножать въ Крож. в., XIV, 269.
- Ленкими**, село въ Гинтилишской в., XXVIII, 96; XXX, (22 $\frac{1}{2}$  осѣл. и 7 $\frac{1}{2}$  пустыхъ увол.) имѣнія Гинтилишекъ, 67; XXXVI, 149.
- Ленкишки** сѣножать въ Канопинахъ, Видуклев. в., XX, 50; XXX, им., 167; XXXIV, имѣничко въ Конопинахъ, 184; XL, имѣніе, 68.
- Ленишка**, сѣножать села Погребовъ, въ Коршов. в., XXXVIII, 116, 123.
- Ленкенея**, семь нивокъ въ полѣ Довконтлавахъ, Крож. в., XXXIX, 479.
- Лентгалесъ**, село возлѣ Жемовянскаго застѣнка Паметесъ, въ в. Большихъ Дырванъ, XXVI, 30, Лентале, 41; XXX, возлѣ застѣнка Жемовянскаго имѣнія 49, 54, 55.
- Ленчи**, село въ Ясвон. в., возлѣ р. Шушвы, II, 172; V, 101; VIII, 266; XXVI, Ленче, въ Корановскомъ войтовствѣ, Ясвон. державы (17 осѣл. и 26 дѣсныхъ увол., съ однимъ сѣножати. застѣнкомъ изъ 2 ув. надъ рѣч. Ожитою), 13; XXVIII, Ленче, 88.
- Ленъе**, село им. Потумшей, Потумшев. в., II, 114.
- Лепайтишки**, поле-урочище (5 прут.) въ полѣ Овшонтахъ, въ Довторговичахъ, Росен. в., близъ рѣч. Лукни, XXXIX, 390.
- Лепаловки**, нива (1 м. 21 пр., «копан. 2»), въ селѣ Шунолавахъ, Видуклев. в., XXVIII, 112.
- Лепары**, грунтъ въ Шавельск. в., возлѣ оз. Истены и границы им. Рикіева, XXXIX, 128, посадъ, 228.
- Лепежи**, поле-им. надъ рѣч. Кевнуемъ, VII, 237; XII, грунтъ въ Росен. в., 223; XVII, 90, 530; XVIII, 143.
- Лепежишкесъ** «або» **Ивашкишнесъ**, нива (на 4 боч. сѣянья) въ им. Гейшахъ, подлѣ р. Вилькупы, Росен. в., VIII, 398.
- Лепета**, сѣножать съ зарослью (2 м. 7 пр.) въ селѣ Шунолавахъ, Видуклев. в., XXVIII, 112.
- Лепкольни**, урочище въ полѣ Гирдвойняхъ, Росен. в., XIX, 160; XXI, нива, возлѣ «дороги гостинца, которая дорога идетъ зъ Росейнъ до Ойраколы», XXI, 117.
- Леплауки**, им. въ Тельшев. в., «дорога идетъ зъ Вешванъ до Леплаукъ и до Тельшъ», XIX, 55.
- Лепловки**, грунтъ (полслужбы людей) имѣнія Погъ, близъ города Кельмъ, въ Крож. в., XXXVIII, 170, 171.
- Леплочинъ**, рѣчка, потокъ и болото, въ им. Решкетанахъ, возлѣ земли Юшкишки, въ Жоран. в., XXXII, 132.
- Лепойте**, им. съ м-комъ въ Ретов. в., I, 245, 279; VI, Лейпойт, 238; XII, Лейпойт, 116; XVI, Липойте, село, 234; XXVI, Лепойты, 325; XXVIII, въ Ретов. и Поюр. вв., 48.
- Лепокольни**, им. въ Росен. в., II, 100, два урочища 303, три нивы, въ им. Росейняхъ, 308.
- земля, въ Тондигольск. в., IX, 28.
- Леполовки**, село въ им. Ольсядахъ, Тельшев. в., XVII, 589.
- Лепоры**, село въ Шавлен. в., возлѣ границы села Киторы, XVIII, 235.
- Лепосушекшта**, поле въ Тондигольск. в., на границѣ Тронкинскаго поля, XVII, 316.
- Лепшайкайте**, боярскіе грунты въ Биржпнян. в., XVII, 198, 204.
- Леркими**, село въ Гинтилишской в., XXXI, 192.
- Лесойте**, им. въ Тельшев. в., надъ р. Вентою, подлѣ р. Вешеты, «зъ деревомъ бортнымъ, зъ лова зверными,

- зъ гоны бобровыми и зъ ловы пташми и рыбными», IX, 95; XIII, Лесойти и Лисойти, 2; XV, Лесойти 88, Лешайти, Лесайти, Лесойти, 92; XVII, Лесайти 603, Лесойти, 604; XXII, Лисойти, отчизна возлѣ рр. Венты и Вишеты, 178; XXVI, Лисайти, надъ тѣми же рр., 211; XXXIX, Лесайте, надъ рр. Вешетою и Вентою 276, 279, Лесойте въ Вешетанахъ, возлѣ р. Венты и обаноль р. Вешеты, 475.
- Лестине**, сѣножать въ урочищѣ Мейранахъ, въ полѣ и округѣ Гирдвойнахъ, Росен. в., XXXVIII, 186, 190.
- Летены**, село въ Тельшев. в., возлѣ села Пошилъ въ Янойтяхъ, XVII, 113.
- Летишка**, «дорожка, которая идетъ чрезъ пуцу (Вилькійскую) до реки Невязки, зъ Великого Кгойжова до Поневязки», XXVIII, 106.
- Летишки**, грунтъ въ им. Подубисѣ-Почавшѣ, Крож. в. XXVIII, 48.
- Летоше**, село въ им. Поневѣжкѣ, X, 41.
- Лешке**, село въ Видуклев. в., возлѣ р. Бергены, XXXI, 146.
- Лещи**, им. въ Ойрагольск. в., VII, 131; IX, 93, 94, 218, 297, 316; XIV, 263; XVI, 47, 56; XVII, 433, 434; XIX, 150; XX, поле, 19; XXI, принадлежитъ къ им. Подубисю 12, 56, 207; XXII, 44; XXIII, Леще 17, 68, 69, 70, 151; XXIV, 71, надъ р. Лошишою, 117; XXVI, 310; XXVII, 185; XXX, 121; XXXIII, 38; XXXVI, 158; XXXVII, 194; XXXIX, въ полѣ Лещахъ, 416.
- Лещинскій округъ** въ Ойрагольск. в., XXXVI, 160.
- Лещовна**, «старое дворное седлиско» въ им. Подубисѣ-Почавшѣ, Крож. в., XXVIII, 48.
- Лещовское поле** въ Ойрагольск. в., XXIV, 117; XXIX, 283, 289; XXXIX, 416.
- Либишки**, им. въ Видуклев. в., «дорога идетъ до Либишокъ», VI, 116.
- Либы**, село въ Тельшев. в., на границѣ им. Монтвидовъ, XVIII, 394; XXIII, 38.
- Лига Дасна**, сѣножать (19 пр.) въ селѣ Шунолавакахъ, Видуклев. в., XXVIII, 112.
- Лигайны**, село въ Вилькійск. в., XXVIII, 106; XXXVI, Лигойни, 21.
- Лига кальнасъ**, нива въ полѣ Тытногахъ, Крож. в., XXXI, 147.
- Лигейкайти**, село въ Унит. пов., XIV, 17.
- Лигенишки**, им. въ Коршов. в., X, Легенишки, 82; XIII, 31; XVII, 259, Легенишки, 365; XX, Лигенишскій дворъ, 224; XXV, Легенишки 329, 336; XXVI, 123; XXX, Легенишки 93, 111; XXXIII, грунтъ (на 10 боч. с. ж.) въ полѣ Пильсудахъ, 74; XXXIX, 248, Лигейнишки 422, 434.
- Лигесъ Атавги**, лѣсъ въ Коршов. в., возлѣ пустошицны Куляясъ Мижвитесь, XXIII, 50, 54.
- Лиги**, сѣножать въ им. Гойжовѣ, Вилькійск. в., VIII, 453; XXXV, нива, 73.  
— сѣножать въ Крож. в., возлѣ нивы Жиздры, XXVII, 258.
- Лиговдышка**, пустошицна въ Коршов. в., имѣнія Кирдишекъ, въ Набамбулавакѣ, XXVI, 313; XXXIII, 276.
- Лиголу калва**, грунтъ въ Коршов. в., въ им. Пошалахъ, XXVIII, 29.
- Лигумы**, сѣножать въ им. Квестяхъ, Коршов. в., XXXVII, 43.  
— лѣсъ и заросли, урочищемъ въ им. Гонипровѣ, Крож. в., XI, 143; XXXVI, 68, сѣножать 127, 211.  
— лѣсъ въ им. Покопурняхъ, Росен. в., IV, 200, 207; VII, 221.  
— им. въ землѣ Жомойтской, надъ р. Кроею или Круею, III, 68; VII, въ Унит. пов., 135.
- Лигупись**, рѣчка въ Росен. в., чр. им. Поклоню, IV, 186; XXXIV, чр. Поклонское поле, возлѣ нивы Юшгавдишки, I.
- Лигута**, нива (на 1 бочку жита сѣянья) въ Драбукштахъ, Повонден. в., XXI, 95.
- Лигшили**, грунтъ (на которомъ жило семь служебъ людей) въ Бержан. в., принадлежащій къ им. Кельмамъ, XIX, 218.
- Лигя**, нива въ Гойжов. полѣ, Вилькійск. в., XVII, 166.
- Лидежери**, сѣножать въ полѣ Кебойтяхъ, Росен. в., XXV, 109.

- Лидима**, поле урочищемъ въ им. Гольви-  
дшкахъ, Крож. в., XII, 14, 19.
- Лидимасъ**, нива (на 3 боч. сѣянья) подъ  
«Дубовымъ инемъ», въ им. Лабуновъ,  
Корклян. в. XXIX, 334.
- Лидиме**, урочище на «новомъ протеребкѣ»,  
въ Поюр. в., возлѣ застѣнка Сможа-  
лавкасъ, XXVIII, 36.
- Лидимеля**, поле въ им. Поводокстахъ, Крож.  
в., XXXVIII, 65, 71.
- Лидовянской Зборъ** (Евангелической), XL,  
44.  
— костель, VIII, 305; XXV, 205.
- Лидовяны**, село и им. въ землѣ Жомойт-  
ской, I, 70, 71, 72, 73, 75, 87,  
134, 138, 207, 210, 212, 213, 335,  
336, 357; II, 77, 85, 182, 198,  
199; III, 30, 244; VII, 245; VIII,  
223, им. надъ р. Дубисою съ м-комъ,  
костеломъ, плебанію, «зъ бобровыми  
гоны», 305; XI, 217; XV, «дорога  
идеть зъ места господар. Росенского до  
м-ка Шидловского и Лдовянского», че-  
резъ мость Шитовкисъ надъ р. Дуби-  
сою, 359; XVI, «дорога идетъ зъ м-ка  
Немохтенского до местечка Лидовяно-  
ского», 208; XVII, надъ р. Дубисою  
60, городъ, 147; XX, 36, «дорога  
гостинець великій идетъ зъ местечка  
Лидовянского до места Ойракогольского»  
100, 103, 247; XXI, 98; XXV, 8,  
131, 202, 203, 204, 205, 258; XXVII,  
308; XXVIII, 41; XXXIV, 2, 13;  
XXXVI, «гостинець идетъ зъ м-ка Шл-  
довского до местечка Лидовянского» 67,  
76, пять его селъ въ Крож. в., 200;  
XXXVIII, 256.
- Лидыма дирвасъ**, земля въ Полонгов. в.,  
возлѣ села Тарвидъ, XV, 3.
- Ліепинесъ пабржесъ**, сѣножать (на 5 воз.  
сѣна) въ Вилькійск. в., XXXVII, Ліе-  
пинесъ 113; XXXVIII, Ліепинесъ, сѣ-  
ножать им. Гойжова, возлѣ нивы По-  
биржисъ, 13.
- Лизи**, село въ Ретов. в., XI, 194; XIII,  
Лизи (11 ув.), 135.
- Лижинишки**, дворець въ Крож. в., XXXIII,  
146.
- Лижина**, рѣчка, въ Крож. в., XXXVIII,  
302.
- Ликантишки**, двѣ нивы, (на 1½ боч. со-  
лян. с ж.) въ Вилькійск. в., въ По-  
лодонѣ, въ Гойжов. полѣ, XXVII,  
289.
- Ликиберы**, им. въ Медыган. в., XXXII,  
13, въ им. Явшайтахъ, 16.
- Ликишки**, им. въ Видуклев. в., XXV, 211.  
— пустошизна въ им. Яновдовъ, Кор-  
шов. в. близъ рѣч. Ровды, XXII, 85;  
XXXI, въ Кельшойтахъ, 178.
- Ликнасъ**, грунтъ въ Корклян. в., возлѣ  
рр. Венты и Жвпрзды, XXVIII, 92, 93.
- Ликнелисъ**, урочище въ им. Поводокстахъ,  
Крож. в., XXXVIII, 65, 71.
- Ликия**, грунтъ въ им. Подубисѣ-Пошавшѣ,  
Крож. в., возлѣ села Мажулайте,  
XXVIII, 48.
- Линнова**, рѣчка въ Тельшев. в., чр. об-  
рубъ-грунтъ Рамоги въ им. Дымай-  
тахъ, VIII, 159.
- Ликносъ**, сѣножать (6 мор. 12 пр.) въ селѣ  
Кевнарахъ, Крож. в., XVIII, 259,  
260.
- Ликсна**, р. въ Видуклев. в., въ им. Ля-  
ляхъ, чр. грунтъ Гайлайтиню, XVIII,  
355; XX, 208.
- Ликсуры**, село въ Грустен. в., XX, 211.
- Ликутишка**, земляца въ Ойрагольск. в.,  
I, 342.
- Ликшили**, село въ Бержан. в., близъ им.  
Дубянь, XII, 218; XXII, возлѣ озер-  
ца Дубина, 212; XXIX, семь служебъ  
людей, принадлежащихъ къ им. Кель-  
мамъ, 342.
- Лилавода**, рѣчка въ Шовдов. в., близъ  
м-ка Шилель, X, 110.
- Лилейнишки**, им. въ Поюр. в., XXXVII,  
234.
- Лиленосъ**, сѣножать въ подѣ Компахъ,  
Вилькійск. в., XXX, 184.
- Лимбишки паолькисъ**, нива (на 1½ боч.  
с ж.) урочищемъ въ им. Яновдовъ,  
Коршов. в., подлѣ «дороги, которая  
идеть зъ Ворнь до Кольтенянь»,  
IX, 331, Лимбишки Поалькисъ, 335.
- Лимбо**, имѣньчикъ въ Поюр. в., XL, 79.
- Линаздишка Пабабюлазне**, пустошизна,  
между грунтами Кольтынянской плеба-  
ніи, въ Коршов. в., принадлежащая  
къ им. Гирдишкамъ, XXVI, 206.



- Линги**, село въ Коршов. в. XVI, 71.
- Линдиновое поле** въ полѣ Гирдвойновичахъ, Росен. в., XXXIX, 474.
- Линдымы**, сѣнокать въ им. Гевилахъ, Видуклев. в., XXXVI, 22.
- Линке**, нива въ полѣ Рошахъ, им. Липнюнъ, Велен. в., XXXIX, 314.
- Линково**, фольварокъ въ Бержан. в., IV, 22; XXIX, 274.
- дворецъ въ Корклян. в., надъ р. Кольницею, XIII, 26; XV, 475; XVII, 77.
- им. въ Крож. в., VIII, 45; IX, 173; XIV, 261; XVII, 100, 466; XXI, 142; XXII, 206.
- Линковскій фольварокъ** въ Упит. пов., XIV, 17.
- Линморки**, урочище въ им. Гойжовѣ, Вилькійск. в., I, 349.
- озеро въ Жоран. в., въ им. Мпшутшкасъ, XXV, 46, 49; XXXVIII, Линмаргъ, 315.
- нива въ полѣ Гирдвойнахъ, Росен. в., до сѣнокати Упи, XXXIX, 485.
- Линусъ**, поле-сѣнокать (4 м. 21 пр.) въ селѣ Кевнарахъ, Крож. в., XVIII, 259, 260.
- Липины**, нива въ полѣ Романовичахъ, Вилькійск. в., XXIX, 66.
- урочище въ им. Гонипровѣ, Крож. в., XXXVIII, 46.
- Липича** или **Липична**, рѣчка въ Вилькійской королев. пушчѣ, получающая свое начало въ болотистомъ мѣстѣ, называемомъ урочищемъ Ройстабались или Шлабались, XXVIII, 18.
- Липкольні**, «паробчая нива» между грунтами им. Гирдвойновичъ, возлѣ «дороги гостинца, который идетъ съ Росейнъ до Ойраголы», XIX, 100; XXXVIII, нива-поле 186, 190.
- Липлаты**, грунтъ (лѣсъ подлѣ Турупя, 2 мор. 6 пр., поля, сѣнокати), урочищемъ въ Погирждутяхъ, Корклян. в., XI, 110.
- Липловскій гостинецъ** въ Тельшев. в., въ им.-полѣ Дзюгенянахъ, VIII, 137.
- Липнюны**, отчизна въ Рошен. полѣ, Велен. в., надъ рѣч. Гайстунемъ, IV, 94; VI, 32, 34; XII, им., 190; XX, 85;

XXVI, поле, 221; XXX, поле, «обалъ» рѣч. Гайструпъ 5, 30; XXXII, 25, 26; XXXVI, въ полѣ Рошахъ 37, надъ р. Гайструпемъ, 106; XXXVII, 276—281, 284; XXXVIII, въ Рошахъ, 118; XXXIX, им. въ полѣ Рошахъ 291, 314, 316, 364, 410; XL, 35.

**Липойте**, село. См. *Лепойте*.

**Липоришки**, земля въ Поюр. в., возлѣ р. Юры, XXXVII, 198; XXXVIII, грунтъ, подлѣ рѣч. Ошвы, 42.

**Липортишки**, сѣнокать Гойжовскаго им., въ Вилькѣйск. округѣ, надъ рѣч. Гевшою, I, 227.

**Липтяны**, урочище (нивы и сѣнокати) въ Ойрагольск. в., VII, 339.

**Липче**, село въ Видуклев. в. См. *Жвилойти*.

**Липшкальні**, урочище въ Янойтяхъ-Пошилѣ, Тельшев. в., XVII, 113.

**Липы**, урочище въ Коршов. в., надъ р. Юрою, въ Судмонтулавахъ, XXXVII, 52.

**Лисовчицкія имѣнія** въ Жомойти, IV, 32, 37.

**Литовское Панство**. См. *Великое Князство Литовское*.

**Лихтяны**, им. въ Бетыголѣ, надъ р. Дубисою, въ Ясвон. в., I, 339, 340, 341, 355, 356; II, 294; III, 88, 89, 143; XI, «гостинецъ идетъ зъ Бетыголы до Ойраголы», до имѣнія Лихтянскаго, 138; XIII, 73; XVII, 398; XVIII, 58, 61, 85, 376; XXI, 14, 15, 16, 18, 21; XXII, 4 «дорожка, идущая зъ двора Лихтянскаго до Нарктелишковъ» 9, 51, 54; XXIV, 51, 52, 55; XXV, 191, возлѣ мѣстечка Жомойт. бискупства—Бытыголы, обалъ р. Дубисы 224, 225, 226, 258; XXVI, 205; XXXV, въ Ясвон. в., возлѣ Бетыголы, м-ка Жамойт. бискупства 144, обалъ р. Дубясы, 246.

**Лишупъ**, рѣчка въ Корклян. в., возлѣ им. Спиргойте, XV, 95; XVII, чр. им. Виздаргишки, въ Корклян. в., 279; XXXV, чр. им. Спирги, 56; XXXIX, чр. грунты Спиргайти, 87.

**Лобовишты**, им. въ Видуклев. в., надъ рѣч. Шольтоною, I, 137, 140, въ Ви-

- дуклевскомъ хоружествѣ, надъ рр. Лавкштой и Шольтоною, 244; XVIII, въ Пошольтунѣ, 341; XXII, 161; XXXI, 247; XXXIV, 71, 123.
- Ловайте**, урочище въ им. Пашкойтахъ въ Видуклев. в., надъ р. Ловайтемъ, XXXVII, 316.
- Ловайтись**, рѣка въ Видуклев. в., чр. урочище Ловайти въ им. Пешкойтахъ, XXXVII, 316.
- Ловгени**, село им. Гойжова, въ Вилькійск. округѣ, XXXIV, 212.
- Ловгружа**, рѣчка въ Ясвон. в., чр. им. Гольни, Наддлаугружу, XXXIII, 77.
- Ловданишки**, грунтъ въ Унит. пов., въ Грустен. полѣ, XII, 77.
- Ловелась мишну гала**, сѣножать (19 пр., «копан. 6») въ селѣ Шунолавахъ, Видуклев. в., XXVIII, 112.
- Ловка и Ловная**, рѣчка въ Крож. в., чр. им. Натяны, I, 20; III, 41; XI, чр. им. Ойдыники, въ Медыган. в. 34, Лавка, чр. грунты Ейдынику Лавкасъ, 210; XII, Лавка, чр. грунтъ Римкишки Дилишки, лежащій урочищемъ въ Войдиникахъ 61, Лавка, посреди им. Войдиникъ 132, 137; XV, 10, близъ села Юдайнъ, въ Ретов. в. 77, 86, чр. им. Юдаины 398, 399, возлѣ им. Ейдыникъ, 456; XVII, чр. им. Гивяйтишки въ Медыган. в., 289; XXV, чр. село Юдаине 158, 388; XXVII, чр. грунтъ Шуройте въ Ретов. в. 321, чр. им. Ойдыники 392; XXXV, Лавка, въ Твер. в., возлѣ земли Совсои въ им. Ейдыникахъ 36, Лавка, въ Медыг. в., 61; XXXVII, Лавка, 107; XXXVIII, Лавка, въ Медыган. в., чр. грунтъ Совтоки, 131; XXXIX, близъ земли Волошкишекъ, въ Крож. в., 50.
- Ловвидуя**, нива, урочищемъ въ полѣ Довмонтахъ, Велен. в., XIV, 274.
- Ловкворти**, сѣножатное урочище въ им. Угянахъ, Ойрагольск. в., XX, 100, 103.
- Ловкжеми**, им. въ Полонгов. в. См. *Лавкожеми*.
- Ловки**, село им. Крожъ, въ Крож. вол., подъ Льюльми, I, 177; IV, поле 88, 99; VI, иначе Слижишки, дворець, принадлежатій къ им. Крожамъ, 25; VIII, 111; IX, Лауки, им. надъ р. Крожонтою, 168; XIX, Лауки, поле, 131; XXI, поле, 239.
- Ловкиста**, рѣка. См. *Лакиста*
- Ловково**, им. въ Коршов. в., V, 64; VIII, 12; XIV, 146.
- и **Лавково**, им. въ Поюр. в., VII, Лауково, въ Мостайтахъ, надъ рѣч. Лакистою 11, 218, 243, 359; IX, 166, 167, 168; XI, 14; XIV, Ловковское войтовство, 24; XVII, 769; XVIII, 26, въ Мостайтахъ, 136; XX, 81; XXI, 20; XXII, 29, 31, Ловковское войтовство 69, 70, 77; XXV, 138; XXXIV, 40; XXXIX, 343.
- им. въ Росен. в., возлѣ р. Ишлины, XV, 265; XVII, 86; XVIII, 49, 112, 117; XXI, 159; XXIV, 137; XXXII, надъ р. Ишлиною, 226; XXXV, въ Пошплинѣ, надъ рѣч. Ишлиною, 27; XXXVII, подъ королев. м-комъ Росейнями, 268; XXXVIII, надъ р. Ишлиною, 334.
- им. въ Шовдов. в., I, 128, 130, 131, 396; II, Ловковскій дворець 49, 50, надъ рр. Виксвею и Ежнею, 208; III, 84; IV, 6, 143; VII, Ловкове, 270; VIII, 199, 200; IX, 148; XI, 4, 111, 112; XII, въ Кельшпойтахъ 6, 231; XIV, фольварокъ въ Кельшпойтахъ 7, 22; XVII, 422; XXI, 61; XXIII, 217; XXV, 61, 153, 166; XXVII, 63; XXXIX, 233; XXX, возлѣ господар. селъ Гульбевъ, Гирвайнъ и Трейговъ, 91; XXXI, 178, 180, 247; XXXII, 212; XXXV, 65, 112; XXXVI, 192; XXXVII, 484; XXXIX, въ Кельшпойтахъ 508, 509; XL, 28.
- Ловковша**, рѣчка въ Шовдов. в., въ полѣ и округѣ Путрулавахъ, XI, 28.
- Ловкодирвисъ**, грунтъ въ им. Лойшкахъ, надъ рѣч. Гонцою, II, 324.
- Ловкожеми**, им. въ Полонгов. в. См. *Лавкожеми*.
- Ловноседы**, господар. село въ Вешвян. в., XXX, 38, 39, Лавкасады, возлѣ села Смилькиновъ, 114; XXXVIII, Лавкасады, землянское село, 299.

- Ловкосупи**, нива въ Ойрагольск. в., близъ сѣножатей Луковъ, за р. Дубисою, XX, 41.
- Ловксвиды**, село им. Гойжова, въ Вилькѣйскомъ округѣ, XXXIV, 212.
- Ловкседы**, им. въ Видуклев. в., I, 126, 144; XII, Лавкседы, 240; XIV, 216; XV, 389; XVIII, 109.
- Ловксминишки**, земляца, урочищемъ въ Пушковскомъ полѣ, подлѣ «ручая» Букапьянсь, въ Видуклев. в., XII, 94; XXXIX, 286.
- Ловстуги**, господар. село возлѣ им. Сопскаго и р. Нулонды, III, 241.
- Ловкстяны**, им. въ Поюр. в., VII, 30, 35; IX, 157; XI, 89; XIII, (50 ув.), 74; XV, Лавкштены, (50 ув.), 166; XXVIII, Ловкщяны, въ Поюр. пов., возлѣ им. Швекшнь, 50; XXXI, 69, 71, 76, 77; XXXIV, 85.
- Ловкупя**, рѣчка въ Велен. в., чр. поле Довмонты, подлѣ нивы Вольчки, XIV, 274; XXIV, чр. им. Ловкожеми, въ Полонгов. в. 51, 52, 64.
- Ловкупи**, им. подѣ Кельмами, II, 264; XIV, въ Крож. в., 100.
- Ловлиги**, отчизна въ Крож. в., III, 216.
- Ловманишка**, пустовская земля въ им. Войговѣ, Ужвент. в., VIII, 134.
- Ловмели**, им. въ Тельшев. в., VIII, 77.
- Ловмелойги**, им. въ Твер. в., XIII, 41; XVIII, Лавмелайги (1 ув. земли) въ им. Прогульбахъ (на ней «сидитъ домомъ человекъ вольный, похожий, на име Валентинъ Янойтисъ Павкштелайтисъ», платитъ съ этой уволки «данъ грошовую 70 грошей Литов. въ каждый годъ») 164, 207.
- Ловми**, озеро въ им. Шлотеляхъ, XXXIII, 46.
- Ловмяны**, Пирхлинское село (15 ув.) въ Коршов. в., подлѣ лѣса Лавмесъ Кальнасъ, VI, 168, Лавмяны 240, 245; VII, 206; XI, Ловмяны и Лавмены въ в. Коршов. тивуинства, 24; XV, Ловмины, 80.
- Ловмяшуоли**, грунтъ въ полѣ Бержахъ, Велен. в., XVII, 312.
- Ловстайкальна**, гора въ им. Гонипровѣ, Крож. в., XXXVII, 132.
- Ловтпишки**, грунты Гонипровскаго двора, въ Крож. в., надѣ р. Крожонтою, V, 34.
- Ловцишки**, земля въ Росен. в., принадлежащая къ им. Моствиламъ, XXV, 206; XXVIII, Лавцишка, сѣножать, 74; XXXII, Ловцишка, пустовщина (1 ув. 19 пр.), 91; XXXIX, возлѣ сѣножати Ючкоми, 232.
- Ловяи**, нива въ Росен. в., въ полѣ Покопуряхъ, «на горе реки Дубисы», XXXVIII, 263.
- Логакаймись**, грунты въ Тондягольск. в., XXVII, Локакаймись, 336; XXXII, Лоскакаймись, въ полѣ Волоткайтяхъ, 47; XXXIX, 45, Логакаймись, 71.
- Лодунишки**, нива им. Гонипрова, въ Крож. в., XV, 482.
- Ложунская** сѣножать въ Вилькѣйск. в., въ им. Понѣмонѣ, подлѣ рѣч. Повси, V, 94.
- Лоздона и Лоздуна**, рѣка въ Вилькѣйскомъ округѣ, чр. им. Ейкши, I, 226, чр. им. Полоздоны 347, Лоздуна, чр. им. Гойжово, 12; II, чр. Гойжовское поле, 184; VI, чр. дворъ или фольварокъ Гойжово, 106; VII, 312; VIII, чр. Гойжов. поле 212, мимо грунтовъ Яговдишокъ Шилинитисъ, до р. Дубисы, «где Лоздона у Дубису упадетъ», въ Гойжовѣ, 330; IX, Лоздуна, подлѣ дворца Гойжова, 152; XII, чр. Гойжовское поле, 237; XIII, подлѣ им. Войкшъ въ Вилькѣйск. в., 185; XIV, 89, чр. им. Гойжово, 152; XV, чр. Якубовщизну въ им. Гойжовѣ, 476; XVII, 293, чр. им. Ейкши, 350; XVIII, 64; XXIII, въ нее впадаетъ рѣчка Жиньянишка, въ Вилькѣйск. в., возлѣ поля Ожуля, 32; XXIV, возлѣ грунта Видова, въ Гойжов. полѣ, 19; XXV, возлѣ нивы Пяльки въ Вилькѣйск. в. 19, чр. поле Ейкши 95, 96, 119, 223; XXIX, чр. им. Гойжово 162, 163; XXX, 63; XXXI, чр. ниву Печулишки въ Гойжовѣ, 123; XXXII, 92; XXXVII, 184; XXXIX, въ Бутвиловичахъ, 306; XL, 33, 56.
- Лоздоны**, поле въ Ойрагольск. в., надѣ р. Дубисою и рѣч. Лошиною, X, 113.

- Лоздуонишки**, село въ Ойрагольск. в., въ им. Пошилахъ, II, 131.
- Лоздыня**, сѣножать (7 пр.) въ селѣ Шуволавкахъ, Видуклев. в., XXVIII, 112.
- Лойбишки**, земля урочищемъ въ им. Бетинахъ, въ Бержан. в., XVI, 12, 14, 17.
- Лойкиши**, сѣножать въ Бержан. в., за р. Гонцою, XXXVIII, 174, 179.
- Лойтики**, им. въ Видуклев. в., II, 64; VI, дворецъ, принадлежащій къ им. Мильжовянамъ, 297; XIV, 147; XVIII, 17, 27; XIX, 102; XXIX, 141, 146; XXXII, возлѣ пустошицны Проконишки въ им. Мильжовянахъ, 126; XXVI, 48, 54.
- им. въ Росен. в., «зъ гоны бобровыми», VI, 118.
- Лойшки**, им. надъ рѣч. Гонцою, II, 324; XXI, сѣножать въ им. Гоншровѣ, Бержан. в., 214.
- Локатойти**, село въ им. Довгилойтихъ, Тондогольск. в., X, 18.
- Локварте** или **Дальгише**, грунтъ въ Тельшев. в., VIII, Лавкварте, (8½ мор.) въ им. Дзюгенянахъ, 137; XIX, (2 ув.) близъ рѣчки Варлупи, подлѣ границы им. Дзюгнянъ, у дороги, которая идетъ зъ Вешвянъ до Леплаувкъ», возлѣ урочища «Могилы», съ другой стороны его «дорога съ Леплоукъ до Тельшъ», 55; XXXIX, Локварте (1½ увол.), принадлежащій къ им. Дзюгнянамъ, 285.
- Локварти**, застѣнокъ въ Вешвян. в., возлѣ королев. села Рижкянь и «стены Лушины реки», XXXI, 217.
- Локвартя**, сѣножать, принадлежащая къ Уойнскому дворцу, VI, 26.
- Локвертысь**, сѣножать съ зарослью (6 м. 3 пр.) въ селѣ Шуволавкахъ, Видуклев. в., XXVIII, 112.
- Локеля на Леплойти**, нива урочищемъ въ им. Гойжовѣ, Вилькѣйск. в., VIII, 453.
- Локиста**, рѣка. См. *Лакиста*.
- Локовша**, рѣка, ручай. См. *Лаковша*.
- Локупей**, грунтъ («шнуръ сеножати и мышичокъ, на ней стоячій») въ им. Лявдѣ, въ полѣ Шойпахъ, Велен. в., XL, 7.
- Локупъ**, рѣчка въ Ойрагольск. в., чр. грунтъ Жадены Пурняжевскіе, близъ рѣчки Швентуля, VIII, 15.
- Локякаймись**, грунтъ въ Тондогольск. в. См. *Локякаймись*.
- Локяны**, им. въ Вилькомир. пов., I, 298; XXV, 169.
- Лолеча**, рѣчка въ Поюр. в., чр. грунтъ Лолечи, III, 137.
- Лолечи**, грунтъ и сѣножать въ Поюр. в., надъ рѣч. Лолечею, III, 137; XVII, Лалчи, земля въ им. Довтортишкахъ, 233; XXVII, село имѣнія Поюръ, 113.
- Лолишкесъ**, нива (на 2 боч. солян. с. ж.) въ Рошен. полѣ, возлѣ ручья Ягнишка, Велен. в., XXXVIII, 23.
- Ломось**, нива въ им. Ретахъ-Скирвойновичахъ, Ойрагольск. в., XXXVI, 70.
- Ломсатишки**, село въ Гондын. в., IX, 99; XXXVII, 244.
- Лонна**, нива, урочищемъ въ им. Гойжовѣ, Вилькѣйск. в., надъ рѣч. Крувондою, VIII, 453.
- Лопи**, дворъ въ Ковен. пов., II, 334; III, 145; IV, 246; VII, им. 277, 278.
- Лопину линнась**, сѣножать Шорнелскаго дворца, въ Вешвян. в., XXXVI, 63.
- Лопиша** и **Лалиша**, рѣчка въ Росен. в., близъ пустошской земли Матейшекъ, III, 108; IV, рѣка, чр. отчизну Юргайти, 63; VI, Лалиша, 257; VII, чр. поле Юргайтевъ, 120; XVIII, чр. им. Шилово въ Росен. в., 353; XXIX, чр. грунтъ Поланишки, назыв. уроч. Ванжадышки, 127; XXX, чр. им. Полишки въ Росен. в., 171.
- Лопишъ**, озеро въ Крож. в., возлѣ Кельменскаго дворца Погрижева, XXVII, 152.
- Лопкоси**, грунты въ Росен. в., XXVII, 354.
- Лоплеги**, урочище въ Крож. в., близъ р. Мерги и им. Плауцъ, IV, 75; XXXIX, Лаллеги, въ Ишланнахъ, 167.
- Лоскакаймись**, грунтъ въ Тондогольск. в. См. *Локякаймись*.
- Лоскунишская** плебанія въ Видуклев. в., XXVIII, 112.
- Лосося**, рѣка въ Вилькѣйск. в., чр. Гойжов. поле, XII, 256.

- Лотыгола**, имѣніе въ землѣ Жомойтской, I, 5.
- Лошиша**, ручай, возлѣ нивы Волотковщизны Высокихъ, лежащихъ урочищемъ въ Гойжовскомъ полѣ, въ Вилькійск. в., VIII, 324, 329; IX, рѣка Лошиша, чр. им. Лещи, близъ сель Безсмертвого и Килаваго, 218; X, рѣч., чр. нивы Лодкунишки, лежащія урочищемъ въ полѣ Лозданахъ, Ойрагол. в., 113; XIV, Лошоша 130, чр. им. Гойжово, 152; XVII, 490; XVIII, чр. село Кевненики, Пойѣмунскаго двора, 361; XXIV, чр. им. Лещи въ Ойрагол. в., 117; XXXII, Лошона, чр. им. Гойжово, 92; XXXVI, чр. Гойжов. поле, 121.
- Луба**, рѣка въ Грустен. в., чр. им. Шарки, XXXVII, 496; XXXIX, между селами Ожлубами и Шарками, 206.
- въ землѣ Жомойтской, II, 9.
- Лубатоки**, село въ Гондын. в., IX, 99; XXXVII, 244.
- Лубы**, им. въ Тельшев. в., II, 10, 21; XVII, 444, 448, 449, 451, 452; XXVI, 139; XXVII, 299, 420; XXIX, 188, 192; XXXII, 105; XXXIV, 97; XXXVII, 380, 382.
- Лубяны**, им. въ Грустен. в., VI, Лубы 43, въ Грустяхъ, 62; XIV, 26; XV, 103; XXVII, 138.
- Лужни**, дворъ въ Браслав. пов., XXV, 89.
- Луйнишки**, им. въ Медыган. в., близъ р. Меньи, XVIII, 168.
- Лука**, сѣножать (на 50 воз. сѣна) въ им. Повекахъ, подлѣ р. Венты, въ Бержан. в., XI, 100.
- нива въ Гойжов. полѣ, Вилькійск. в., IV, 65; VII, Лука Покруванды, нива съ сѣножатью, 213; VIII, Лука Крувонда на Току, сѣножать въ Гойжовѣ, 453; XIII, близъ рѣч. Крувонды, 66; XXXV, Луки, двѣ нивы и сѣножать, 128; XXXIX, урочище въ полѣ Пеполяхъ, 427.
- сѣножать (на 15 воз. сѣна), называемая Сетуви, надъ рѣч. Унею, III, 118.
- великая сѣножать въ им. Упойняхъ, Крож. в., IV, 185.
- сѣножать (на 20 воз. сѣна) въ Гольнен. полѣ, Ясвон. в., надъ р. Шувую, XXXVII, 465.
- **Гинтори**, сѣножать въ Росен. в., I, 85; XXIII, Лука рѣкъ Пробовды и Шольтуны, принадлежащая къ им. Руквичамъ, 49.
- **Дубисы**, сѣножать (на 50 воз. сѣна), урочищемъ въ им. Подубисѣ, Крож. в., надъ р. Дубисою, IX, 15.
- сѣножать въ им. Жтмиголѣ, Ойрагольск. в., XXIII, 114.
- **Шольтонская**, сѣножать Росеньскаго имѣнія, «зѣ обуполь речки Шольтоны», XVII, 368.
- Лукай**, рѣчка въ Крож. в., чр. им. Подубисѣ, II, 205; XII, чр. «зарощенный гай» дворца Кбишки, въ Крож. в., 210; XX, чр. им. Подубисе, 11; XXIII, въ Покрожонтѣ, 74; XXX, Лука, близъ р. Брожонты, 129; XXXVII, близъ им. Покрожонте, 123; XXXVIII, въ им. Поводокстахъ, чр. ниву Лукая Кальнисъ 65, 71.
- озеро въ Крож. в., въ им. Гердяголѣ, III, 98.
- Лука надъ рѣч. Упиною**, сѣножать въ Видуклев. в., IX, 163.
- Луканисъ**, рѣчка въ Медыган. в., чр. им. Велайте, XXVII, 7.
- Лука пились**, нива (2 мор.) въ им. Дырвинахъ, в. Меньшихъ Дырвинъ, близъ мѣстечка Лукницкаго, XIX, 1.
- Лука рѣки Болти**, сѣножать, называемая Винькшия, въ Пужахъ, Видуклев. в., подлѣ границы села Смутьке, IX, 183, 299.
- Лука рѣки Ишлины**, сѣножать въ Росен. в., надъ р. Ишлиною, XXIX, 305.
- Лукашишня**, сѣножать (на 4 воз. сѣна) въ полѣ Гонкойняхъ, Велен. в., XXXVII, 104.
- Лукашовщизна**, земля въ Крож. в., близъ мѣста Крожъ, VI, 162.
- Лукашъ**, рѣчка въ Велен. в., возлѣ границы села Твирбутъ, XXI, 63, 73.
- Лукая Кальнасъ**, нива и заросль надъ рѣч. Лукаемъ, въ им. Поводокстахъ, Крож. в., XXXVIII, 65, 71.
- Лукейтишня**, грунтъ въ полѣ Гердяголѣ, Бержан. в., XVII, 368, 371.

- Луки Задубисные**, двѣ сѣнжати въ Ойрагольск. в., принадлежащія къ им. Угянамъ, подлѣ дворца Подубисе, рѣчки Лапенуяи и Чернаго лѣса, IX, 204; XX, Луки, за р. Дубисю, подъ межою Можейкишкою, 41.
- Лукишки**, им. въ Медыгян. в., XXV, 303.
- Лукмани**, село въ Гинтелишской в., XXVII, 96.
- Лукна**, рѣка въ Росен. в., II, чр. землицу Раглишку 55, чр. землю Ючишки 58, 86; III, 19; V, Лукня и Лукна, чр. поле Овшонты, 67; IX, чр. поле Довторты, 195; XI, возлѣ им. Довторть 46, чр. грунты Волоткишкю и Борткишкю, урочищемъ въ им. Подубисѣ 112, 114; XII, чр. им. Даркунишки 72, 230; XIV, близъ им. Довстартъ, 176; XV, близъ им. Доковичъ 67, 224; XVII, чр. им. Бѣлевичи, 272; XX, чр. им. Ляково, 52; XXII, близъ им. Довтортовичъ, 38; XXV, чр. им. Ляково 72, возлѣ землицы Петкишки, въ им. Жойгиняхъ 75, чр. поле Овшенты, 99; XXVIII, 84; XXXIII, Лукня, чр. землицу Важбелнишкю, им. Шовкотъ, 268; XXXV, близъ им. Лякова 90, чр. им. Довтортовичи, 134; XXXVII, чр. им. Пацуны 65, чр. им. Полукне, 353; XXXVIII, 114; XXXIX, чр. грунты Свириле и Роглишки, въ им. Подубисѣ 100, чр. обрубъ Добковичи, въ полѣ Даргужинкахъ 101, Лукня 376, въ полѣ Овшонтахъ, въ Довтортовичахъ, чр. различ. грунты-урочища 390, 481.
- Луки**, село (8 ув.) въ Гинтелишской в., XXXVI, 149.
- Лукиники**, им. съ мѣстечкомъ въ в. Меньш. Дырванъ, I, 275, 317, 327, 369, 373; II, «идеть гостинець великій зъ места Кржежского до Ворневъ и до Лукникъ», 193; III, I, 121; VI, городъ, 161; VII, 77; VIII, «дорога идеть зъ местечка князя бискупа Жомойтского, лежачого въ землѣ Жомойтской, у волости Меньшихъ Дырванъ, прозываемого Лукиники, до местечка его кор. мил., лежачого въ земле Жомойт., у в. Тельшев., называемого Тельши» 107, «дорога гостинець зъ Куршанъ до Лукникъ» 250, 251, 253; IX, 308; XII, городъ 65, 227; XIV, 39, 105, 114, 123; XV, «дорога идеть зъ места Кельменского до места Лукницкого» 220, 354, «дорога идеть зъ местечка Лукницкого до местечка Ужвентского», 484; XVII, 123, 177, 185, 206, «дорога идеть зъ местечка Лукницкого до м-ка Тришского» 211, м-ко Жомойт. бискупства 621, 688; XIX, 1, «гостинець идеть зъ Лукникъ до Куршанъ» 37, 189; XX, 152, 171; XXII, 17, 67; XXV, 25, «дорога идеть зъ Лукникъ, чр. им. Рубежойте, до м-ка Ольсядского» 151, 167, «гостинець идеть зъ Кгерулъ до Лукникъ», 272.
- Лукицкая** плебанія въ в. Великихъ Дырванъ, VII, 10; XXIII, возлѣ им. Еглесовъ, 166.
- Лукициій** госпиталь, XII, 65.  
— костель, VI, 161; XII, 65; XL, 26.
- Лукошайти**, застѣнокъ (3 ув.) села Гельданъ, въ Вешвян. в., XV, 243.
- Лукста**, озеро въ Повонден. в. прозываемое «у Рейстахъ», III, 149; IV, въ им. Полукстахъ 138, 140; IX, Лукшты, въ им. Ворняхъ 42, «до него уходитъ река Ситовя» 166, 167; XXI, Лукстъ, близъ р. Некати, им. Невордянъ и грунта Гомоли, 180; XXXIX, Лукстон, близъ сѣнжати Лакистасъ 54, близъ землицы Чутейкишекъ, 55.
- Лукста и Лукшта**, рѣчка въ им. Ринговянахъ, Бержан. в., подлѣ земли Пацункишекъ, IX, 61.
- Луксты**, озеро им. Медниковъ, въ Жоран. в., XXII, возлѣ села Богинь, 162; XXVI, 284.
- Лукши**, им., II, 214; X, село въ Шавлен. в., 18, 19.
- Лукштыны**, сѣнжати въ Корклин. в., надъ рѣч. Сортунисъ, XXII, 16.
- Лукштысь**, урочище въ им. Бержахъ, Повонден. в., XXVIII, 44.
- Лукштыя**, сѣнжати урочищемъ въ им. Мостайтяхъ, въ Поюр. в., подлѣ им. Лаукова, IV, 166, 167.  
— нива им. Бержъ, въ Повонден. в., XXV, 154, 166.

- Лулолавна**, поле въ Крож. в., III, 207, Луколавбась, 209.
- Лунайте**, отчизна въ Медыян. в., возлѣ р. Миніи, возлѣ Тверскихъ господар. поданныхъ села Гедыянтъ, XXVII, 9.
- Лункинтишки**, земля въ Вонькахъ, Повонден. в., XXIII, 183; XXIV, 125.
- Лунишка**, земляца въ Медыян. в., XXXVII, 48.
- Лупишки**, земля въ Крож. в., принадлежащая къ Покрожонтскому им. Шуколямъ, XVII, 515.
- Лупшайни**, им. въ Ойрагольск. в., надъ р. Дубисою, въ Жимгольскомъ полѣ, XVII, Лукшайны 282, близъ р. Дубисы 317, «на горе реки Дубиси», 720; XXI, 136; XXIII, Лупшайны и Лупшайни, 291; XXIV, Лупшейны, 55; XXVI, Лопшейни, 205; XXXIII, Лупшейня, 44; XXXVIII, Лупшенскій округъ, надъ р. Дубисою, 401; XXXIX, Лупшайне, 163.
- Лутупе**, сѣножать (19 прут., «копанныхъ 8») въ селѣ Шунолавкахъ, Видуклев. в., XXVIII, 112.
- Луцышка**, земляца въ Жойгиняхъ, Росен. в., IV, 194.
- Луша**, рѣка въ Курляндіи, чр. им. Грежоловки, II, 20; XIV, чр. Ритны въ Тельшев. в., 206; XVII, чр. лѣсъ и село Склявстгире въ Виришлевскомъ войтовствѣ, «которая (рѣка) есть краницею Ифлянтскою», 149; XXIII, мимо им. Гинятовичъ въ Тельшев. в., 173; XXXI, въ Вешвян. в., чр. Рубежайти, 217; XXXVII, 237, 238; XXXVIII, возлѣ села Пикеле въ Грустен. в., 33.
- Луше**, нива (7 прут., «копан. 2») въ селѣ Шуноловкахъ, Видуклев. в., XXVIII, 112.
- Лушина**, рѣка въ Вешвян. в., возлѣ застѣнка Локварти, XXXI, 217.
- Лѣпнишки**, сѣножати въ Крож. в., VII, 267.
- Лѣсуга**, сѣножать въ им. Повонденяхъ, Повонден. в., подъ горою Медвайгалю, III, 44.
- Любишки**, им. въ Видуклев. в., VII, 131; IX, 324; XIV, подлѣ им. Борткишекъ, 62; XV, 188; XVIII, 245; XXII, надъ р. Шешувою, 135; XXXIV, 145, 146, 147; XL, надъ р. Шешувою, 60.
- Любнишки** («Люпкишки») им. въ Видуклев. в., III, 139; VI, Люпкишскій дворець, 120.
- Любнишка**, пустошизна, принадлежащая къ им. Пошавшамъ, въ Крож. в., IX, 17.
- Любортишки**, грунтъ въ полѣ Мейлишкахъ, Тондягольск. в., XVII, 431; Любартишка, прикуная земляца, XXII, 183.
- Люботы**, сѣножать Подубискаго имѣнія, въ Росен. в., возлѣ поля Посолитисъ, XXXIX, 213.
- Любенское** поле въ им. Жемголь, Видуклев. в., XXIV, 57.
- Людеры**, обрубъ въ Бержан. в., XI, 100; XVII, въ им. Гильвичяхъ, 176.
- Людишки**, колодець-урочище въ Видуклев. в., въ им. Видукляхъ, XXV, 275, 279.
- Людневичи**, поле въ Велен. в., XVIII, 254.
- отчизна въ Росен. в., VIII, 306.
- Люднишка**, пустошизна въ Велен. в., въ полѣ Буйвидахъ, возлѣ села Ерке, XL, 9.
- Люднувишке**, грунтъ урочищемъ въ им. Кровповѣ, Вилькійск. в., VI, 281.
- Люкняны**, село въ Гинтилишской в., XXXI, 192.
- Люково**, им. въ Росен. в., XXXV, 135.
- Люковцизна**, двѣ уволки пустой вельдомской земли въ Потумшев. в., подъ горою Шатрыею, между землями им. Пошатръ, VII, 8.
- Люли**, земля им. Крожъ, въ Крож. в., I, 177.
- Люмы**, земля въ Коршов. в., VII, 121.
- Люмяны**, господар. село въ Бержан. в., возлѣ села Можекъ, XXIX, 339.
- Люны**, сѣножать въ Вешвян. в., между грунтами села Сунговдѣ, принадлежащая къ им. Вешвянамъ, XXV, 272.
- Люпушишка**, урочище (1 ув.) въ им. Коркляхъ, Корклян. в., возлѣ Корклянскаго озера и рѣчки Вильковши, XXXIV, 220.
- Люсишки**, двѣ нивы въ урочищѣ Молисъ, въ Гойков. полѣ, Вилькійск. в., II, 59.
- Лютнайте**, им. въ Росен. в., въ полѣ Шилнигахъ, XXXIX, 239.

**Лютыки**, село въ Тельшев. в., XXXIX, 275; XXXI, им. Бугены-Лютике, «по обоимъ сторонахъ реки Шеркны» 112, 113.

**Лючоны**, село въ Вилькійск. в., на границѣ королев. Гойзовскаго лѣса, XXVIII, 106.

**Лючунишке**, нива въ полѣ Романовичахъ, Вилькійск. в., XXXVII, 424.

**Лявда**, рѣка, въ Велен. в., чр. им. Пошоки, I, 385, чр. землю Олтушковщизну 390; II, чр. им. Лявды 14, 26, 152, 164, 227; III, рѣч., чр. с. Пошоки въ им. Лявдахъ, 112; IV, чр. им. Лявде 42, чр. поле Лявды, Левды, или Лявденское, 128; V, чр. Лявды 46, чр. отчизну Волмонтолицъ въ Лявдахъ 49, чр. поле Жонголойти или Жонгойлойти въ им. Лявдахъ 79, рѣч., подъ горою Пилекольнись въ Погравжѣ, 136; VI, чр. поле Кушлейковичи, 8; VIII, рѣч., чр. поле Кушлейковичи 11, подлѣ нивы Николаюшки въ полѣ Товтыгинахъ 180, рѣчка, чр. грунтъ Бемайни въ Лявден. полѣ, 445; IX, чр. поле Кушлейковичи 11, чр. поле Кушлейковичи, 314; X, чр. село Скуты въ им. Лявдахъ, 121; XII, 53; XV, чр. поле Можримовичи въ Лявдахъ 42, Левда, 218; XVII, чр. им. Вольмонтовичи 105, чр. поле Кушлейковичи 188, чр. ниву Антуле въ полѣ Петрашунахъ 202, возлѣ нивы Моли въ полѣ Беймойныхъ 243, 455; XX, чр. нивы Дрегесе и Ишакеле въ Роктгнахъ, лежащія въ полѣ Вольмонтовичахъ, 158; XXI, чр. сѣножати Гонькишки и Кудинишки въ полѣ Бертошевичахъ, 138; XXII, чр. поле Кушлейкишки, въ Ровдзахъ 59, 200; XXIV, чр. поле Пошоки, 26; XXV, чр. Роктины, въ полѣ Вольмонтовичахъ, 252; XXVII, въ нее впадаетъ ручей Гинуписъ, въ им. Лявдѣ 158, чр. поля Вольмонтовичи и Бирштины, 243; XXX, чр. поле Гоцзуны въ Лявдѣ 176, 177; XXXI, чр. поле Нагирдели въ им. Лявдѣ, 175; XXXIV, возлѣ земли-урочища Бальчунъ, въ Торпувахъ, въ им. Лявдѣ 8, чр. поле Товтыгиновичи, 35; XXXVI, 201; XXXVII, 105, чр. поле Кушлейковичи, 154;

XXXVIII, чр. ниву Гравже, въ полѣ Петрашкевичахъ 134, чр. поле Петрашуны-Бемайны 182, чр. им. Петрашовичи, 251; XXXIX, въ Лявдѣ, чр. поле Гостовтовичи 28, 300, возлѣ нивы Палети и Солю въ Лявдѣ, въ полѣ Бартошунахъ, 358.

— и **Лявды**, им. въ Велен. в., надъ рѣч. Некеллею, I, 25, 390; II, 1, 12, надъ р. Лявдою и Гордувою 14, «зъ бобровыми гоны» 26, надъ р. Кемсровтомъ 139, 152, 153, 161, 163, 165, 227, 228, 300; III, 2, 58, 61, 87, 112, 128, 244, 247; IV, 19, въ полѣ Пошакѣ 24, 38, въ Велен. пов. 41, Лявде, надъ р. Лявдою 42, 49, поле Лявды, Лявденское, рядомъ съ селомъ Девиндуны, надъ р. Лявдою 128, 130, мѣстечко 142, 148, 213; V, 46, 49, Левды 59, 79; VI, 18, 48, Лявда въ Шойпахъ 53, Лявды и Левды 103, Левды 265, 292; VII, Лявды, надъ р. Упею 48, 93, 146; VIII, Лявды 47, 127, поле-им., «дорога идетъ зъ Лявды до местечка Кромынского» 170, 180, 221, 272, 333, 445, 455; IX, 18, 81, 151, «дорога великая идетъ зъ местечка Крокиновскаго до Лявды» 158, Левды 171, 319; X, 25, 26, 28, 29, 100, 121; XI, 19, поле 41, «дорога идетъ зъ местечка Кроковскаго до Лявды» 75, 76, поле, 167; XII, надъ р. Водоктою 52, Лявды, поле, «идеть дорога великая зъ Лявды до местечка Крокиновскаго» 53, 83; XIV, 98; XV, «дорога великая, гостинець идетъ зъ Лявды до местечка Крокиновскаго» 8, Лявды, чр. него течетъ рѣч. Лаковша 42, 49, 50, 218, 223; XVI, въ ней поле Бартошуны 3, надъ рр. Вордукшиною и Скиршиною 53, 110, 144; XVII, 13, 71, 184, 188, 191, 202, 213, 216, 244, 252, 255, 258, 263, 276, 283, 305, 314, 376, 455, въ немъ поле Велюны 457, 459, 468, 472, 482, 485, 537; XVIII, 28, 125, 242, поле Лявды, въ немъ «ручай» Вильбиздись 244, 246, 247, 254, 263, 285, 286, 291, 354; XIX, 80; XX, 160, 181; XXI, 125, надъ р. Гордо-



- вою, 138; XXII, въ немъ р. Вельпеса 34, 53, 124, 127, 128, 133, 142, 190, 196; XXIII, 37, 99, 124, 135, 156, 165, 207, 208, 220, 222, 224, 280, 295; XXIV, 56; XXV, 10, 196, 237, 252, надъ рр. Некедьпою и Жугорою 256, 266, 330, 348, 351; XXVI, 53, 169, 170, 175, 243, 263, 318; XXVII, 158, 195; XXVIII, 276, 355, 376; XXIX, 4, 8, 160, 258; XXX, 77, 176, 177; XXXI, 128, 175, Лявенское, называемое Гостовтовичи 213, 236; XXXIII, 125, 149, 235; XXXIV, 8, 38, 42, 137, 218; XXXV, 4, 118; XXXVI, 19, 60, 91, 95, 96, 188, 201; XXXVII, 140, 144, 148, 154, 178, 196, 230, 309, 319, 325, 477, 483; XXXVIII, 2, 104, 187, 214, 226, 251, 272, 312, 322, 340, «дорога идетъ зъ Лявды до Крокинова», 389; XXXIX, 8, 13, 24, 28, 176, 270, 273, 298, 300, 302, Лявды—поле 324, 358, 382, 396, 398, 406, 408, 412, 457, 506, 510; XL, 7, «дорога идетъ зъ Лявды до Крокинова» 34, 57.
- Лявданишки**, грунтъ въ Грущахъ, Улит. повѣта, XXXII, 119.
- Лявданскій округъ**, въ Велен. в., въ немъ рѣчка Водокта, XXXIX, 459.
- Лявдгинайти**, им. въ Журан. в., XXXVIII, 45.
- Лявдгини**, поле и округъ въ Видуклев. в., XXXVIII, 366; XXXIX, 245.
- Лявделены**, поле въ Поур. в., «неоподаль» р. Юры, XIX, 142.
- Лявденская околица** въ Велен. в., XVII, 213.
- Лявденскій округъ**, IV, 41; XXXVI, 99.
- Лявденское поле** (ср. съ им. *Лявдою*) надъ рѣчкою Гордовою, IV, 38, въ Велен. в., надъ р. Улею, 121; VIII, надъ рѣчкою Лявдою, 445; XI, 39, Лявды 41, 75, 76, 116, 117, 122, Лявды, 167; XII, Лявды 53, въ немъ ручьи Клампуць, Вильбиздись и Мажутвалькись, 83; XV, въ Пошокахъ, 332; XXX, надъ р. Лаковшею, 100; XXXIII, 262; XXXIX, Лявданское, въ немъ рѣчка Шлопуя, 375.
- Лявдинишки**, три нивы (4 м. и 3<sup>1</sup>/<sub>2</sub> пр.), принадлежащія къ им. Подубсямъ, VI, 206.
- Лявдиня**, грунтъ въ им. Гирдяголѣ, Бержан. в., XV, 364.
- Лявкэйня**, рѣчка возлѣ грунта «Эйкгельского», въ полѣ Довгялшкахъ, Крож. в., XXXIX, 240.
- Лявчишни**, им. въ Росен. в., на «горе реки Дубисы», въ полѣ Кибортойтахъ, XXXVII, 90.
- Ляна**, рѣка въ Росен. в., чр. ниву и сѣножать Скабалавгасъ, въ Ляков. полѣ, IX, 31.
- Ляни**, разныя озера въ Велен. в., при р. Нѣмонѣ, XVIII, 89.
- им. въ Видуклев. в., XX, 68.
- Ляково**, им. въ Ойраголѣск. в., XXXVII, 72;
- им. въ Росен. в., I, 287; II, въ им. Подубисѣ 64, 201, 211, 212, 214, 216, 250, 278; IV, 6, 54, 133, 136; V, Лаково 16, 85; VI, Ляковский дворець 71, 112, 118, 203; VII, 39, 45, 73, 259; VIII, Ляковичи, 339; IX, 31, Люковичи 32, 124; XI, 152, 185; XIII, 103; XIV, 14; XV, 253, 350, 489; XVI, 163, 167; XVII, близъ рѣч. Муки 72, 488; XIX, 127; XX, надъ рѣч. Лукнею 52, надъ р. Дубисою 133, 197; XXI, 137; XXII, надъ р. Дубисою 40, 61, надъ рѣч. Лукнею 67, въ Ляков. полѣ 120, 187; XXIII, 226; XXIV, 20; XXV, надъ р. Дубисою и рѣч. Лукнею 71, 72; XXVII, 360; XXVIII, 84, 99; XXIX, 171; XXXI, 162; XXXII, 146, 151; XXXIV, 183; XXXV, близъ рѣч. Лукни 90, дворець 95, 143; XXXIX, 301.
- Ляковское поле** въ Росен. в., V, 16; VII, Ляково, надъ р. Товшупемъ, 45; IX, 31, 32; XIII, 38; XII, 120; XXIII, 226; XXXVI, 184; XXXVIII, 47; XXXIX, Ляково 76, 160.
- Лялевская улица** въ г. Росейняхъ, XIV, 190.
- Ляли и Лялы**, им. съ мѣстечкомъ въ Видуклев. в., I, 221, 222, 266, 267, 268, 269, 270, 363; II, Ляленскіе грунты 79, 145, 203, 313; III, 67, 124, «дорога великая, которая идетъ

зъ места Крожского до Ляль» 256, «дорога великая, которая идетъ зъ Немокштъ, черезъ Вичовъ и до Ляль», 264; IV, 21, 114, им. «съ местечкомъ и костеломъ заложеня Светого Миколая... зъ бобровыми гоны» 212, 213, 220, 240; VI, 45, 225, 227; VII, 111, 193, 198, 199, 203, 320, «дорога идетъ зъ Ляль до Ромбольтишокъ» 342, «дорога идетъ зъ места Крожского до Ляль» 343, 384; VIII, Ляле, 322; IX, 183, 299, 301; XI, 25, 79, «гостинець великій идегъ зъ Ляль до Крожъ», 102; XII, 207; XIII, 12, 129; XIV, 14, «гостинець идетъ зъ Ляль до Крожъ», 16; XV, 61, 194, 196, 206, 306; XVI, 157; XVII, 256, 356, 493, 521; XVIII, 34, 186, «Лялевскій гостинець, называемый Озерокштгысъ 350, надъ рѣч. Ликсною 355, 360; XIX, 74, съ Лялевскимъ мѣстечкомъ 98, 180; XX, 61, 175, 208, 310; XXIII, 315; XXVI, Ляле 198, 253, въ Лялевск. округѣ, 269; XXVII, 330, 339, 418; XXX, 29, 35; XXXI, 145, Ляле 182, 185; XXXII, 153; XXXIII, Ляли-Крокшенишки, 16; XXXIV, 98,

136; XXXVI, 144, 192; XXXVIII, въ Лялевскомъ полѣ 16, 256; XXXIX, 439.

**Лялицы**, земля въ Поюр. в., XVII, 494.

**Лялишки**, село въ Коршов. в., XVI, 70.

**Ляльвите**, пустошизна имѣнія Ловкова, въ Поюр. в., VII, 359.

**Ляльскій округъ** въ Видуклев. в., XXVI, 269; XXXIX, 61.

**Лямдима**, сѣножать съ зарослью (4 м. 5 пр.) въ селѣ Шунолавакахъ, Видуклев. в., XXVIII, 112.

**Лямдымасъ колита**, нива въ полѣ Ейкшахъ, Вилькѣйск. в., XXV, 119.

**Лямишка**, нива въ им. Упойняхъ, Крож. в., IV, 64.

**Лямы**, им. въ Коршов. в., VII, 109.

**Лянгирди**, сѣножать (на 6 воз. сѣна) въ Гольнен. полѣ, Ясвон. в., XXXII, 164.

**Лянде**, нива (2 пр.) въ селѣ Шунолавакахъ, Видуклев. в., XXVIII, 112.

**Ляндесь**, нива въ Гольнев. полѣ, Ясвон. в., XXV, 6.

**Ляндимесь**, сѣножать въ им. Талайтишкахъ, Ясвон. в., XXI, 15; XXII, 9.

**Ляска-дырва**, нива (28 пр.) въ селѣ Шунолавакахъ, Видуклев. в., XXVIII, 112.

## М.

**Мавделяны**, поле въ Поюр. в., XXVII, 87.

**Мавкотишка**, земля въ им. Друтовишкахъ, Видуклев. в., XXI, 243.

**Магдзюшишни**, земля въ Гольненскомъ полѣ, Ясвон. в., XXV, 357.

**Мадейкишня**, земля надъ рѣч. Сровтою, въ Тондягольск. в., VI, 56.

**Маетишка**, земля въ им. Довторгахъ, Росен. в., XXXVII, 511.

**Мажайте**, село им. Жагоръ, въ Бержан. в., XVI, 91.

**Мажанишки**, нива (2 мор.) въ Корклян. в., урочищемъ подъ Альса-Кальномъ, XXXVII, 462.

**Мажанишня**, нива, урочищемъ въ им. Довстарахъ, Бержан. в., IX, 259.

**Мажбутишни**, земля въ Квашахъ, Крож. в., XXXI, 144; XXXIV, 76.

**Маждимайте**, им. въ Шовдов. в., XIX, 166.

**Мажейкишня**, земля въ им. Виздаришкахъ, Корклян. в., XVII, 279; XXXV, Мажекишки, земляца, 56.

— пустошина, принадлежащая къ им. Окменамя, I, 214; IX, межа въ Ойрагольск. в., возлѣ сѣножателей Луковъ Задубисныхъ, 204.

**Маже-Крейво**, нива (18 пр.) въ селѣ Шунолавакахъ, Видуклев. в., XXVIII, 112.

**Мажелайте**, село въ Тондягольск. в., возлѣ им. Легете, XVIII, 255.

**Мажелойте**, грунтъ имѣнія Буконтъ, въ Корклян. в., XXXVII, 440.

- Манимась**, нива въ Медыгин. в., XXXVIII, 131.
- Манишки**, земля въ им. Пошветахъ, Бержан. в., XVII, 185; XXII, надъ р. Жарю, возлѣ селъ Мондейки и Гергалъв, 106; XXIII, 41; XXV, возлѣ селъ Бержан. тивунства—Дальгиче и Гедап 269, отчизна 291, 292.
- Манишка**, урочище въ Крож. в., въ полѣ Титногахъ, между рр. Крожонтою и Купрою или Закурою, II, 157.
- Мажое Кеиштзольне**, сѣножать съ зарослью (1 м. 20 пр.) въ селѣ Шунолавакахъ, Видуклев. в., XXVIII, 112.
- Мажонойти**, грунты «людей вольныхъ, похожихъ», четырехъ подданныхъ, въ в. Меньш. и Больш. Дырванъ, надъ рѣч. Еглесю, XXXIX, 290.
- Мажо-пьявни**, нива съ сѣножатю (1 м. 3 пр.) въ селѣ Шунолавакахъ, Видуклев. в., XXVIII, 112.
- Мажримишки**, вельдомская земля въ Повонден. в., XXXVII, 108, 111.
- Мажулайте**, село въ им. Гравжахъ, Крож. в., XV, 15, 20, 22; XVIII, (4 ув.) возлѣ им. Легете 287, 288; XXVIII, имѣнія Подубися-Пошавши, 48.
- Мажулишки**, пустолевская земляца въ Крож. в., принадлежащая къ им. Римконтамъ, XXXIX, 269.
- Мажунайтишка**, земля въ Крож. в., подлѣ оз. Сустава, принадлежащая къ им. Крожамъ, XI, 9.
- Мажутвальни**, поле въ им. Лявдахъ, Велен. в., надъ ручьемъ Мажутвалькею, на границѣ села Нарбутовичъ, XVII, 473, поле-им. въ Лявдахъ, 486.
- Мажутвальнисть**, «ручай», подлѣ нивы Даржаветисъ, лежащій урочищемъ въ полѣ Лявдахъ, Велен. в., XII, 83; XVII, Мажутвальки, чр. поле Мажутвальки, 472.
- Мажутевщизна**, отчизна въ полѣ Вордукшняхъ, Велен. в., XXIV, 11.
- Мажутишка**, пустошчизна Промядевскаго дворца Пашкишекъ, въ Росен. в., подъ Ойраголою, XXVI, 24.
- Мажутишки**, грунтъ (1 рѣзь) урочищемъ въ полѣ Нугольтяхъ, въ Бержан. в., VIII, 145.
- земляца въ им. Рубежойтахъ, Вешвян. в., XVIII, 346; XXIX, Можутишки, грунтъ 41. Можутишка, 55; XXXIV, 103; XXXVII, Мажутишка, 340.
- Мажутишка**, земляца села Юдранъ, Вешвян. в., XXVII, 55.
- пустошчизна въ Путряхъ, въ Кельшойтахъ, Коршов. в., XXXI, 178.
- Мажутовщизна**, земляца въ им. Пошовшахъ, Крож. в., между рр. Дубисю и Шовшою, II, 3.
- Мазгайтишка**, пустошчизна въ Крож. в., XIX, 204, 208.
- Мазуришки**, грунтъ урочищемъ въ Гольнен. полѣ, Ясвон. в., VIII, 285; XIII, 67; XXXVI, Мазуришке, 55.
- грунтъ въ Росен. в., XXXI, 258; XXXIX, подданные, въ полѣ Поклонихъ, 447.
- Мазуришскій дворецъ** въ Вилькійск. округѣ, XXVI, 43, Мазуришки, им., 107.
- Мазуришна**, земля въ им. Грпнайтахъ, Росен. в., надъ р. Дубисю, XXXIX, 284.
- Майморы**, им. въ Медыгин. в., XXII, 111.
- Макавлишка**, земля въ им. Рейстрахъ, Поюр. в., XXV, 140.
- Макстя пявнисть**, нива въ Бержан. полѣ, возлѣ «дороги, которою ездятъ отъ Нарейкевичовъ до Монтвидова», Велен. в., XVII, 174.
- Макулонка**, сѣножать въ Тельшев. в., надъ р. Юдрою, VIII, 103.
- Мажюны**, село въ им. Худаковъ, Ясвон. в., IV, 12.
- Малелись Войткишки**, нива въ Гойжов. полѣ, Вилькійск. в., IX, 243.
- Маленись**, нива въ им. Гойжовъ, Вилькійск. в., I, 349.
- Малешиня Стецювщизна**, земля въ Росен. в., близъ рѣч. Пробовды, XXVII, 15; XXXVII, пустошчизна, 458.
- Малешкишки**, земля въ Росен. в., XXV, 107.
- Мали**, поле-выгонъ (пр. 9<sup>1</sup>/<sub>2</sub> п «копаныхъ шесть п полъ») въ им. Кибортахъ, надъ р. Дубисю, Росен. в., XXXVIII, 198; XXXIX, Мали, 376.

- Малины**, нива (на 1 боч. сѣянья ячменя) урочищемъ въ Гойжов. полѣ, Вилькѣйск. в., подлѣ «дороги великое, которая дорога идетъ зѣ места Ковенского до Ойраголы», VIII, 312; XXV, Малина Козаковщина (на 1 боч. с. ж.), возлѣ «дороги, которая идетъ черезъ Малины», и ручья Понатеринсь, 223.
- Мались**, поле (пр. 6, «копанныхъ чотыри») им. Подубисл, въ Росен. в., XXXVIII, 199; XXXIX, Малинсь, поле (2 прута, «копан. чотыри»), 376.
- Малишиша**, грунтъ въ Росен. в., XX, 227.
- Маловяны**, им. въ Потумшов. в., XIV, 43; XVIII, 204, 209; XXIV, Малованы, 41; XXXVII, 248.
- им. въ Видуклев. в., II, Моловяны, 278; XII, Маловенское поле, надъ р. Шешувою, 143; XXVIII, возлѣ застѣнка — Малые Попельки, 11; XXX, 27; XXXIX, 222.
- Малупи**, село въ им. Ойраголѣ, Ойрагольск. в., XVI, 62.
- Малупи Стамбришки**, им. въ Гондын. в., XXIX, 15.
- — имѣничко въ Жоран. в., V, 22.
- Малупись**, ручей въ им. Гойжовѣ, Вилькѣйск. в., XXVIII, 6.
- Малустришки**, гай имѣнія Шовкотъ, въ Тондягольск. в., XXV, 189.
- Малые Друксти**, сѣножать съ мышникомъ (на 8 воз. сѣна) въ им. Пожобрахъ, Росен. в., возлѣ границы им. Высокодворскаго, XXVI, 28.
- Малые Палеки**, им. См. *Палеки*.
- Малые Солечники**, мѣстечко въ им. Сольшникахъ, въ Вилен. пов., VI, 93.
- Малый Лужокъ**, урочище въ им. Мишутинскахъ, Жоран. в., XXV, 46, 49.
- Малый Ровокъ**, урочище въ им. Понѣмонѣ, Вилькѣйск. в., V, 94.
- Малыя Выжовки**, урочище въ им. Гойжовѣ, Вилькѣйск. в., I, 349.
- Мальбеди**, выгонъ въ Крож. в. См. *Мальбады*.
- Мальведи**, нива въ грунтѣ Янкишкахъ, Коршов. в., XX, 221.
- Мальвины**, им. въ Ретов. в., IX, 242; XI, Мальвины, 84; XVIII, «зѣ бобровыми гоны», 15; XXII, 201, 203; XXVIII, Мальвины, 42; XXXV, Мальвины, 58.
- Мальдунишки**, им. въ Крож. в., XXVI, 176, Мальдунишки, 178; XXIX, возлѣ рѣчки Пелы, 328; XXXVIII, Мальдунишки въ Бордахъ, 119.
- Мальдуны**, село (17½ ув.) въ Коршов. в., XIX, 119; XXIII, 324; XXIX, 249.
- Мальквежи**, село въ в. Больш. Дырвинѣ, возлѣ селъ Добикнѣ и Швентуневѣ, XXVI, 275, 276.
- Мальманжойти**, им. въ Тондягольск. в., возлѣ рѣч. Жабры, XVII, 598.
- Мальупа**, рѣчка въ Вешвин. в., чр. Шорнельское поле, возлѣ грунта Петрелишки, XXVI, 329; XXXIV, Молуписъ, 73.
- Мальупъ**, ручей въ Вилькѣйск. в., въ Гойжов. полѣ, возлѣ мышника Гаевиша, XVIII, 176.
- Мальштоисъ**, сѣножать (на 9 воз. сѣна), Мальштувы — грунтъ, въ им. Ворнянахъ, Тондягольск. в., XXVIII, 1.
- Мальштува**, рѣчка въ Тондягольск. в., чр. им. Ворнявы, XVI, 181; XIX, чр. грунтъ Шнюкштанню, въ Ворнянахъ, близъ господар. села Якубайте, 75.
- Малювяны**, им. въ Малювянскомъ полѣ, Потумшев. в., XI, 129.
- Мамантишки**, сѣножать въ им. Хвалойняхъ, Потумшев. в., XXXVI, 197.
- Мамилки**, земля им. Шункеповъ, въ Росен. в., XXXIX, 313.
- Мангелишка**, сѣножать (на 12 воз. сѣна) въ им. Поклоняхъ, Росен. в., I, 306.
- Манишяны**, село въ Ковен. пов., XXXIII, 260; XXV, въ Монишкянскомъ полѣ, 186; XXXIII, 260.
- Манкайте**, село въ им. Гравжахъ, Крож. в., XV, 15, 20, 22.
- Манкишки**, им. въ Крож. в., XV, 353.
- Мантейки**, грунтъ въ Ойрагольск. в., возлѣ обруба земли Кельмъ, XXXVIII, 254.
- Мантримишки**, пустошница въ Бержан. в., XXIX, 62.
- Манчишки**, им. въ округѣ Невордянахъ, Повонден. в., VIII, 129.

- Манюны**, господарское село въ Велен. в., VII, 380.
- Марка**, рѣка въ им. Говрахъ, близъ оз. Плинкаша, чр. грунты Ужмарки, I, 291, 295.
- Мартинишка**, земля въ Ойрагольск. в., VIII, 431.
- Марковщица**, земля (3 увол. 2 мор.) Шовкянскаго имѣнія, надъ рр. Вентою и Шакою, XXXVII, 343.
- Маркуны**, земля («осмеро челеди») имѣнія Малой Гойжовы, въ Вилькѣйск. в., XXXIV, 44.
- Мартелевщица**, пустовская земля въ им. Видукляхъ, Видуклев. в., V, 12.
- Мартинайти**, им. въ в. Меньш. Дырванъ, надъ р. Вирвитою и рѣч. Пештемъ, XXXIX, 104.
- Мартинишке**, нива въ полѣ Мпцевичахъ, Велен. в., XXXVI, 187, 189.
- Мартинишки**, господар. село въ Бержан. в., возлѣ села Скульшишекъ-Гарбенъ или Бенишекъ, XXIX, 332.
- земля въ полѣ-им. Принахъ, Видуклев. в., XXI, 33; XXIII, Мартинишка, нива въ им. Жольпяхъ, 140, 143.
- нива въ Гойжов. полѣ, Вилькѣйск. в., XL, 71.
- им. въ Крож. в., VII, 114; XII, 189; XXVII, сѣножать въ Покрожонтѣ, 247.
- Мартинишки**, сѣножать въ им. Довгялишкахъ, Крож. в., VIII, 343, 355, 357, 358.
- Мартинишка**, двѣ нивы въ Велен. в., въ полѣ Гостововичахъ, XXIII, 230.
- Мартиновичи-Пудзе**, село въ Тондагольск. в. и округѣ, XXVI, 48—50, 128, Мартеновичи-Пудзе, 143.
- Мариновщица**, грунтъ имѣнія Жольпъ, въ Видуклев. в., I, 21; XVII, нивы надъ р. Уинною, 303.
- пустая вельдомская земля въ Шовдов. в., IV, 219.
- Мартишишка**, пустовская земля въ им. Великихъ Сольшишкахъ, XXIX, 381.
- Масишка**, земля въ полѣ Ногахъ, Росен. в., XXXIII, 298, Масишки, нива-седлиско (на 2 боч. солян. сѣянья) 300, 305, 306; XXIV, Масишки, им. въ полѣ Ногахъ, 86.
- Мастойти**, им. въ Крож. в., надъ рр. Гумижою и Крожонтою, XXVII, 85.
- Маступись**, грунтъ въ Тельшев. в., VIII, 216.
- рѣчка въ Тельшев. в. возлѣ грунтовъ им. Геруль, XXXI, 187; XXXIII, возлѣ имѣнія Можбутишки-Герулей, 95, возлѣ земли Ужмаступиса, 163.
- Мастюны**, село, принадлежащее къ Худаконскому двору имѣнія Новодворскаго, Шовдов. в., IV, 36.
- Масюлайте**, селище въ им. Талайтишкахъ, Ясвон. в., XXII, 9.
- Матайтишки**, грунтъ, называемый Сунгейлишки или Сунгейлишки, лежащій урочищемъ въ им. Лабуновѣ, Корклян. в., XXI, 215, 216; XXII, Матайтишки, 25.
- Матейково** село въ им. Верпнахъ, Крож. в., XV, 15, 20, 22.
- Матейшовичи**, им. въ Гойжов. полѣ, Вилькѣйск. в., XVII, 732; XXXIX, Матиши, 363.
- Матейшка**, пустовщица въ им. Крожахъ, Крож. в., близъ р. Дубисы, въ Побяйтишкахъ, между Куртовянскими грунтами, III, 96.
- Матейшки**, земля въ Гардышкахъ, им. Яновдова, Коршов. в., VIII, 296; XIX, Матейшка, пустовщица въ им. Пошиляхъ, 206.
- пустовщица въ им. Буткишкахъ, Ойрагольск. в., XXIII, 91; XXVII, Матейшки, пустовская земля въ полѣ Буткишкахъ 150, возлѣ р. Дубисы, 178.
- пустовская земля въ Росен. в., близъ рѣч. Лапиши, III, 108; XXVI, Матейшки, отчица въ Довторгахъ, 31; XXXIII, Матейшки, нива (на 2 боч. солян. сѣянья) въ им. Пожобрахъ, 236.
- Матейшка**, земля въ Пошивняхъ, Бержан. в., XXXV, 40.
- Матейшка**, вельдомская земля, VII, 208, грунтъ, 215.
- Матяишки**, им. въ Крож. в., I, 201, 202; II, 51, 53, 143, 144, 145, 146; V, 105; VI, надъ рѣч. Швентулемъ 110,

- грунтъ, урочищемъ въ Старомъ Селищѣ 175, 190; IX, 312; XXXVIII, 174, 179.
- Матужошки**, пустая земля въ околицѣ Гердяголь, Крож. в., V, 51.
- Матусиски**, грунтъ въ им. Друтовискахъ, Видуклев. в., XV, 381.
- Матусово селище**, нива (на 2 боч. с. ж.) «надъ гостинцомъ Ворненскимъ», въ Погрждутѣ, Корклян. в., XXXVII, 283.
- Матушишки**, грунтъ въ Шорнельскомъ полѣ, Вешвян. в., XXVI, 329; XXXIV, дырванъ и нива (на 5 боч. ж. с.) XXXVI, пустовщица, 63; XXXIX, земля, 150.
- Матяны**, поле-им. въ Велен. пов. или в., надъ р. Круагомъ, III, 74, въ Велен. в. 80, 81; IV, Мотянское и Матенское поле 117, «дорога идетъ зъ поля Бержанского до Матянь», 141; V, 2, 38; VI, 4, Мацяны, 298; VII, 40, 372; VIII, поле, 294; IX, Матяны, поле 111, 215; X, 48; XV, «дорога стародавняя идетъ зъ Кейдонъ до именья, прозываемаго Матяны», 128; XVII, 3, 6, Мотяны, 228; XVIII, надъ р. Круагомъ 174, Мотянское поле, 385; XIX, въ немъ рѣч. Асотисъ, 143; XXIII, 87, 184; XXV, 395; XXIX, 266; XXXI, 1; XXXII, въ полѣ Матянахъ, 73; XXXV, въ Поневѣжѣ, 114; XXXVII, 78; XXXVIII, дворець надъ рѣч. Кростемъ 11, 14, поле, 97; XXXIX, въ полѣ Матянахъ 122, 305.
- Мацайте**, село въ Грустен. в., близъ рр. Лубы и Сортисъ, XXXIX, 206.
- Мацайтишня и Моцайтишня**, нива въ им. Талайтишкахъ, Ясвон. в., XXI, 15; XXII, нива, 9.
- Мацелишкесъ**, двѣ нивы въ полѣ Вилайтѣ, Тельшев. в., XXXIX, 282.
- Мацелишки**, им. въ Твер. в., XVII, 69; XVIII, и Моцелишки, 304.
- Маценишки**, урочище въ Ясвон. в., въ Гольнен. округъ, за рѣч. Еслою, XXXV, 16.
- Мациски**, нива въ им. Довгилишкахъ, Крож. в., VIII, 343, 355, 357, 358; XXVII, (на 2½ боч. с. ж.) надъ р. Кржовтою, 120.
- Мацисня**, нива въ полѣ Кущлейковичахъ, въ Лявдѣ, Велен. в., VII, 93; XXXVII, (на 1/3 боч. с. ж.) въ Роцен. полѣ, 17.
- нива въ полѣ Полопишгѣ, въ Юргойтахъ, Росен. в., XXVII, 137.
- земля въ Подубисѣ, Росен. в., VI, 102, 105, 222.
- Мацайте**, имѣніе. См. *Виркишны-Мацайте*.
- Мациски**, поле (на 8 боч. с. ж.) въ им. Видуклѣ, Видуклев. в., XXXVII, 330.
- им. въ Медыган. в., «обаполь» р. Миніи, XXXIV, 16; XXXVIII, 57.
- грунтъ въ Поюр. в., въ им. Соловкахъ, возлѣ рѣч. Ойшвы, XXVII, 184; XXIX, 217.
- дворець (20 ув.) им. Шавлянь, подлѣ р. Шушвы, въ Тондягольск. в., VIII, 69; XV, 21, 26, 330; XVIII, фольварокъ, 52.
- Мацковскій дворець** въ им. Шавлянахъ, Шавлян. в., XV, 13.
- Мацковщица-Буткишки**, им. въ Росен. в., «на горе реки Дубисы», близъ Довпултоваго моста и возлѣ Кибортовичъ, XXIX, 251, 253.
- Мацкосъ кальность**, гора въ Поюр. в., подлѣ им. Лаукова, IX, 166, 167.
- Мацкуны**, им. въ Ойрагольск. в., XV, 237; XIX, въ полѣ Ягучанахъ, «обаполь» рѣчки Киркишавы 65, 67; XXXV, 22; XL, 72.
- Мацулишка**, пустовщица въ им. Виргайнахъ, Видуклев. в., XVII, 408.
- Мацышка**, нива въ Смуклинахъ, въ Гойжов. полѣ, Вилькійск. в., II, 59.
- Мацюны**, им. въ Велен. в., XXV, 341.
- Мачиски**, сѣнокать въ Покрожонтѣ, Крож. в., «обаполь» р. Кржонты, XXVII, 247.
- Мачюны**, грунтъ въ Тельшев. в., XV, 406; XVII, село, возлѣ им. Вольмонтовичъ, 105; XXVII, Мачуки 172, 315; XXXIX, Мочуки, 502.
- Машнишки**, пустовщица, урочищемъ въ Жемигольскомъ полѣ, Росен. в., въ Бурчахъ, надъ рѣч. Мукою, IX, 177.
- Медвайгала**, гора въ им. Повонденяхъ, Повонден. в., III, 44; XXVIII, 44.

- Медвейгалесъ калну**, нива (на поль боч. сѣлня) въ полѣ и округѣ Бержахъ, въ Васькишкахъ, Повонден. в., XXXIX, 372.
- Медгинишке**, отчизная земляца въ Бержан. в., IV, 95.
- Медешки**, им., XXI, 174, поле въ Вел. Кн. Литов. въ Ковен. пов., 195.
- Медены**, урочище въ Тондягольск. в., XII, 200.
- Медзя мишнасъ**, мышникъ въ им. Бержахъ, Повонден. в., XXV, 154, 266.
- Медина**, нива въ Рошен. полѣ, Велен. в., надъ р. Явгилею, XXIX, 241; XXXVI, въ им. Сенькишкахъ 30, 36.
- Мединаи**, грунтъ въ им. Титовянахъ, Видуклев. в., надъ рѣч. Титовою, XXXVI, 67, 76.
- грунтъ въ Вилькѣйск. в., подлѣ «ручая» Мединуи, VIII, 385.
- Мединасъ**, нива урочищемъ въ им. Покопурняхъ, Росен. в., IV, 200, 207; XXIII, 229; XXXI, въ им. Жолокахъ, 207.
- Мединганы**, грунтъ (1<sup>1</sup>/<sub>2</sub> увол.) въ Медыгян. в., XXVII, 326.
- Мединики**, им. въ Жоран. в., XXXIX, 81.
- село въ Ясвон. в., близъ рѣчки Тронисъ, XXVIII, 75.
- Мединище**, нива (на 1 боч. с. ж.) урочищемъ въ им. Войдойтояхъ, Крож. в., XIV, 124.
- нива въ полѣ Тронкинахъ, Тондягольск. в., XXVII, 136.
- Мединуписъ**, урочище им. Гердяголы, въ Бержан. в., XI, 37.
- Мединупъ**, «ручай» подлѣ грунта Мединай, въ Вилькѣйск. в., VIII, 385.
- Медины**, грунты въ Гольковскомъ полѣ, Велен. в., IX, 283; XXXIV, нивы и сѣножатки (20 мор.) между грунтами села Ягнинишекъ, имѣнія Бруковичъ 118, 119, дырванъ (на 1 солянку с. ж.) въ им. Рустейковичахъ, 197.
- земля въ Вилькѣйск. в., въ полѣ Романовичахъ, XXIX, 66; XXXVII, Медни, сѣножать, 425.
- им. въ Медыгян. в., XXVI, 44; XXX, 156.
- урочище въ им. Покопурняхъ, Росен. в., XXXVI, 134.
- сѣножать (на 7 воз. сѣна) въ им. Ворнянахъ, Тондягольск. в., XXVIII, 1.
- Медкампе**, господарское село въ Ойрагольск. в., XII, 59; XV, 434; XVII, Медкомпе, 228; XVIII, Медокоми 58, 61.
- Медлеписъ**, урочище въ Пернаров. полѣ, Вилькѣйск. в., XXV, 135.
- Медники**, дворецъ въ Жоран. в., XXXVII, 51, им., 118.
- им. въ Жорославск. в., подлѣ королев. села Жадейкойте, IX, 70, 75, 76; XIII, 13; XX, 174; XXI, (5 уволокъ, людьми осѣлхъ, называемыхъ Медьники, надъ рѣч. Митовою) 106, въ полѣ и округѣ Медницкомъ, 182; XXII, 162; XXVII, 352; XXXIII, 66, 68.
- им.-поле въ Медыгян. в., XXV, 149; XXVI, 60; XXVII, 235; XXIX, надъ р. Невардою, 357; XXXIII, 81, 85.
- село (8 осѣлхъ, 26 лѣсныхъ ув., съ 6-ю застѣн.) въ Гольневскомъ войтовствѣ, Ясвон. державы, XXVI, 13; XXX, приписанный къ нему застѣнокъ Гавикты, 103.
- Медницкій округъ** и поле въ Жоран. в., XXI, 182.
- Медседеи**, село въ Грустен. в., VI, 43.
- Медседи Янкойти**, им. въ Шавлен. в., XI, 171; VII, Медседи, 94; XXXIX, 176, Медседзи, въ Янкойтяхъ, 179.
- Медуписъ**, сѣножать и оромый грунтъ (на 2 боч. ж. с.) въ в. Больш. Дырванъ, надъ р. Учиною, XXVIII, 45.
- Медыгянская волость** въ землѣ Жомойтской, I, 34, 372; II, 72, 177, 282; III, 3, 9, 20, 183, 253; IV, 48; V, 56, 57, 91; VI, 289; VII, 52, 55, 352, 359; VIII, 361, 404, 413; IX, 45, 59, 309; XI, 30, 34, 171, 176, 182, 210; XII, 25, 61, 80, 132, 137, 148, 152; XIII, 13, 199; XIV, 110, 272; XV, 10, 391, 437, 456, 487; XVII, 25, 289, 309, 533, 574, 584, 657, 660; XVIII, 168, 178, 183, 222, 296, 312, 314, 316, 380; XX, 109, 113; XXI, 88, 179, 228; XXII, 95, 111, 145, 162, 163; XXIII, 15,

- 45, 47, 191, 282; XXIV, 89, 91, 108, 129; XXV, 9, 44, 149, 303, 388; XXVI, 9, 44, 60, 181; XXVII, 7, 9, 11, 13, 32, 47, 49, 130, 134, 235, 266, 326, 391; XXVIII, 38, 61; XXIX, 14, 37, 63, 295, 357, 358; XXX, 156; XXXI, 83; XXXII, 9, 15, 16, 41; XXXIII, 5, 6, 81, 85, 111, 112, 120, 266; XXXIV, 16, 43, 135, 138, 177; XXXV, 49, 50, 61; XXXVI, 2; XXXVII, 6, 7, 8, 13, 48, 107, 368, 422, 423, 499, 508; XXXVIII, 57, 74, 120, 121, 131, 141, 150, 232; XXXIX, 4, 6, 7, 33, 53, 57, 73, 79, 85, 110, 125, 132, 165, 166, 199, 237, 243, 262, 400; XL, 38.
- Медыганы**, им. въ Медыян. в., III, 20; VIII, Медыганы, село (7½ ув.), 361; XI, 30; XVII, 129, Медыганы въ Ейкшайтяхъ 309, 533; XVIII, 314; XIX, 106; XXI, 179, 228; XXII, королев. село, 95, 145; XXIII, 282; XXVII, 49; XXXIII, 107; XXXVII, 422, 457.
- Медыкомпи и Медькомпи**, грунты им. Талайтишекъ, въ Ясвон. в., XIII, 73; XVII, поле, 87; XXI, Медикомпи, поле 15, 17, 18, 21; XXII, 4, 7, поле, 9; XXVI, Медькампи, село (19 осѣлыхъ ув. съ тремя застѣнками) въ Бетыгольскомъ войтовствѣ, Ясвон. державы, 13; XXIX, Мечкомпи, им., 32; XXXIII, Медькампи, 30, Медкомпи, 273.
- Медынисъ**, сѣножать съ зарослью (26 пр.) въ селѣ Шунолавакахъ, Видуклев. в., XXVIII, 112.
- Медыны**, пустошная земля въ им. Жойгиныхъ, Росен. в., II, 58, Медынасъ 86, 237; VI, Медины, 101.
- Медынупъ**, рѣка близъ рѣки Думблуня, чр. пустошную вельдомскую землю Янелишкю-Даргишкю, лежащую урочищемъ въ Гердчаголѣ, Бержан. в., VIII, 282.
- Медыню пельна**, болото и лѣсъ въ Жоран. в., между землями Пиктуряшкюю и Крутишкюю, XXXIX, 217.
- Медьшуны**, отчизна въ Велен. в., надъ рѣч. Лаковшою, XXX, 197.
- Межигайми**, сѣножать въ Росен. в., принадлежащая къ им. Мостарамъ, XXIX, 113.
- Межиены**, нива (на 1 боч. ж. с. «ковенской меры») въ Вилькійск. в., XVII, 292.
- Межикишки Натяны**, имѣничко въ Крож. в., VII, 296.
- Межи-озерье** или **Дяканы**, им. въ Тондгольск. в., въ Дажкайнской околицѣ, между озерами Провирписъ и Бедуянисъ, XXXIII, 91; XXXVIII, два имѣнія, въ Дяконской околицѣ, 323.
- Межирѣцкая** церковь въ им. Межирѣчѣ, Вилькійск. в. (по раздѣлу «досталосе пану Богдану Павловичу Сопезе въ Жомойти местечко Межиречь, зъ дворомъ, съ церковью, съ костеломъ римскимъ, и зо всеми речми церковными и костелу римскому належачими»), IV, 37.
- Межирѣцкій** костель въ им. Межирѣчѣ, Вилькійск. в., IV, 37.
- Межирѣчь**, им. съ м-комъ въ Вилькійск. округѣ или в., I, 148, 149, 151, 190; II, 39, 59, 252, 276; III, 83; IV, 37, 89; V, 94; VI, 125; VII, 80, 151; XIII, 205; XV, Межирѣчье 147, 344.
- Межирѣчье**, им. съ м-комъ въ Видуклев. в., VIII, 278, 286; X, Межерѣчье, 2; XII, 95, 105; XIII, Межирѣчь, 203; XV, 278, 446, 519; XVI, 150, мѣстечко, 184; XVIII, 361; XIX, 43; XXXVIII, Межирѣчь, надъ рѣч. Руганою, 378; XXXIX, Межирѣчь, 456.  
— село въ Рѣчиц. пов., XVII, 446, 447.
- Межишки**, им. въ Велен. в., VI, 7.  
— нива (1 мор. 25 пр.) въ им. Довгилишкахъ, Крож. в., XXV, 65.  
— земля въ Недаяхъ, Поур. в., XXI, 102.  
— урочище въ им. Мостарахъ, Росен. в., XXXIV, 89.
- Межишки пивасъ**, сѣножать въ Коршов. в., III, 25.
- Межлишня**, земля въ им. Легенишкахъ, Коршов. в., XVII, 365; XIX, на границѣ им. Монкишки и господар. села Туанскаго, 201.
- Межойте**, им. въ Бержан. в., возлѣ села Мпнелъгисшекъ, XVII, 19; XXXIX, въ Повентѣ, возлѣ р. Венты 63, 64.



- Мейжишки**, земля Кольтеянскаго двора, въ Коршов. в., XXI, 135.
- земля въ Крож. в., VII, 97.
- земля въ Повонден. в., возлѣ имѣнія Ваньки, XXX, 82.
- Мейкшна**, заросль (1 м., «копан. 2») въ селѣ Шунолавахъ, Видуклев. в., XXVIII, 112.
- Мейлишки**, им. въ Тондягольск. в., VI, 119; VII, 274; IX, 254, 274; XII, 26; XIV, 259; XV, 70; XVI, 136; XVII, 431, 678, нива возлѣ нивы Шпласъ, 770; XVIII, 264; XIX, поле 59, 60; XX, 114, 235; XXII, 183; XXV, 139; XXVI, околица 32, 40; XXVIII, поле, 66; XXXVI, поле, 26; XXXVIII, поле, 35; XXXIV, поле 112, въ полѣ Мейлишкахъ, 201.
- Мейнарты**, им. въ Ретов. в., XI, 182; XII, Мейнартовичи 17, Мейнартишки, 255; XX, Мейнартойти, подлѣ рѣкъ Юры и Кирьшни, 146; XXXIII, Мейнартишки, надъ р. Юрою и Биркиннею 192, 200, 204.
- Мейраны**, двѣ сѣножати урочищами въ им. Покопурняхъ, Росен. в., IV, 200, 207; XVII, возлѣ сѣножати Гинятишекъ, 80; XIX, 100, грунты, возлѣ сѣножати Уши въ Повырколѣ, лежащей въ им. Рукевичахъ, 205; XXXVII, Мейраны Апкиели, 452; XXXVIII, Мейраны Палестины, сѣножать съ зарослью въ полѣ и округѣ Гирдвойнахъ 186, 190; XXXIX, нива, «возлѣ гостинца, который идетъ зъ Росейнь до Бетыктолы», 485.
- Мейстришна**, пустошизна им. Видукле, называемая Туки, между рѣчками Шешую и Жолпею, III, 245.
- Мейшталишки**, гай въ Крож. в., VI, 219.
- Мекюны**, грунты въ Ойрагольск. в., VIII, 87; XVII, 296; XXIX, Мекюнце, въ полѣ Верадовѣ 360, 364.
- Мелдынаи-Видукелеи**, нива въ полѣ Рощахъ, Велен. в., XXIX, 166; XXXII, (на 1 бочку сѣянья жита), 10.
- Мелейкайча Шлойтасъ**, нива и лѣсъ, урочищемъ въ им. Покопурняхъ, Росен. в., IV, 200, Мелейкайча Шлайтасъ, 207.
- Мелешиска Стецновщизна**, земля въ Росен. в., близъ рѣчки Пробовда, XXI, 212.
- Мелиганы**, им. въ Ошмен. пов., VI, 228.
- Мелиды**, гора въ Росен. в., подлѣ грунта обрубъ, называемаго Сабиски, VIII, 187.
- Мелишна**, нивка возлѣ урочища Гедома (на 2 боч. с. ж.), въ им. Гонипровѣ, Крож. в., XI, 143.
- Мелишки**, им. въ Тондягольск. в., I, 160; IV, 262; VIII, 14; XI, 26.
- Мелогиска**, земля Сруинскаго дворца, въ Гондын. в., II, 323; IV, 113.
- Мельвидишки Купстинасъ**, сѣножать въ им. Шункепахъ, Росен. в., XVII, 757.
- Мельвиды или Мельвидовичи**, им. въ Вилькѣйск. в., XIX, 46; XXII, 349; XXV, Мельвиди, въ Пернаровской околицѣ, 346; XXXVIII, въ полѣ Мельвидахъ, 360.
- Мельдели**, село им. Крожъ, въ Бержан. в., возлѣ села Видовти, XIII, 23.
- Мельденупъ**, грунтъ въ им. Подубисѣ-Пощавшѣ, Крож. в., XXVIII, 48.
- Мельды Квирше**, село (10 ув.) въ Крож. в., принадлежашее къ им. Таврогамъ, XVII, 470, въ им. Поюрѣ, 745.
- Мельдыны**, урочище въ полѣ Кнегунахъ, Тондягольск. в., XII, 199, 200.
- Мелюны**, фольварокъ въ Кольнихъ, Ясвон. в., у Губоваго моста, надъ р. Шушвою, XI, 22, въ Гольняхъ, 26.
- Мемловки**, грунтъ им. Великихъ Палекъ, въ Видуклев. в., XXVI, 87.
- Меньчукишки**, фольварокъ въ Крож. в., принадлежашій къ им. Шукотымъ, XVII, 515; XVIII, 34; XXVI, домъ въ Подубисѣ, 226.
- Менья**, рѣка. См. *Минья*.
- Меняны**, село. См. *Миняны*.
- Мерга**, рѣка въ Крож. в., близъ им. Плущъ, IV, 75; VII, 315; XXIII, чр. ниву Ужруды, въ Плущахъ, 278.
- Мерги**, урочище въ Крож. в., XXXII, 80; XXXVIII, сѣножать, 222.
- Мергу клонисъ**, урочище въ Росен. в., возлѣ грунта Поланишокъ, XXIX, 127.
- Мергуля**, рѣчка въ Бержан. в., чр. им. Гердяголу, IV, 87; XXXII, 214.

- Мергушиласть**, грунтъ (10 ув.) въ Тондигольск. в., возлѣ границы села Ведераковъ, XXIII, 205; XXXII, въ Пошпиль, 208.
- Мернатайти**, им. въ Крож. в., I, 223; VIII, подлѣ им. Шукаль, 19.
- Меседишки**, нива надъ р. Раганою, въ Крож. в., II, 101; V, имѣничко въ Войдатаняхъ, въ Поонтѣ, 21; XIV, им. въ Войдойтоняхъ, 124.
- Меснара**, рѣка въ Коршов. в., чр. земли въ Пильсудахъ—Войткишки, Вишишки, Юргишки и Гойлишки I, 15, 31, чр. землю Станелишки, 303; XIX, чр. Пильсудское поле, пустошизну Гедвилишко, 224.
- Местайце**, село въ им. Корчанахъ, VIII, 123, Местайче, село (6 ув.) въ Задворномъ войтовствѣ, въ им. Кортаняхъ, 245.
- Метнайте** или **Митнайте**, село (21 ув.) им. Шавлянь, XV, 20, 22, къ нему принадлежить фольварокъ, 26; XIX, 14, 15; XX, въ Новоседской в., 97; XXXIII, 228.
- Метшуну** или **Мечуны**, им. въ Лявдѣ, Велен. в., XV, 50; XVII, 213; XVIII, околица 125, 263, 285, 286; XX, поле въ Лявдѣ, 160; XXII, поле Мечуны 190, 196; XXIII, надъ Лаковшею 156, 165, поле 207, 208, 220, 222, 224; XXIX, 160; XXXVI, поле Метшны 86, им. въ полѣ Метшунахъ 99, надъ р. Лаковшею, 188; XXXVII, 309; XXXVIII, Мечуны, поле надъ р. Лаковшею, 312.
- Мечкомпи**, им. въ Ясвон. в. См. *Медыкомпи*.
- Мечники**, им. въ Жоран. в., XXXVII, 12.  
— застѣнокъ въ Медыган. в., XXII, 95.
- Мечойте**, село въ Вешвян. в., VII, 288.
- Мешишки**, боярская земля подлѣ отчизны Шемишки, въ Вешвян. в., VIII, 274.
- Мешки**, им. въ в. Меньшихъ Дирвянь, надъ рѣч. Пештемъ, III, 11; VIII, надъ р. Вирвитою, «обаноль» рѣчекъ Пешти и Карклуя, 171; XIV, 115; XV, 143; XX, 118; XXI, надъ р. Пеш-
- тысь, 103; XXIX, 159; XXXIX, Юргелайте-Мешке 241, Мешке, 450.
- Мешкишки**, грунтъ въ им. Пошавшахъ, Крож. в., XXIII, 42.
- Мештай Трейнейтисъ**, грунтъ (4 мор., лѣсъ и сѣножати) урочищемъ въ Погрждутяхъ, Корклин. в., XI, 110.
- Меще-Гедутишки**, сѣножати (на 6½ воз. сѣна) въ полѣ Дукшалавкахъ, Потумшев. в., XXIX, 183.
- Мигеи**, господар. село въ Вилькійск. в., «дорога идетъ съ пуци господарской Вилькійской до села господар. державы Вилькійской, прозываемого Мигеи», XIX, 157.
- Мигишке** («прозываема по литовску»), нива въ полѣ Романовичахъ, Вилькійск. в., XXXVII, 424; XXXVIII, Мигишка (на 1½ боч. солян. с. ж.) 68, возлѣ нивы Антпривартесь, 87.
- Мигойтишки**, березовый гай въ полѣ и округѣ Моствилахъ, Росен. в., XXX, 85; XXXIV, 33, гайце близъ р. Керуши, 168; XXXIX, грунты, 99.
- Мигяны**, господар. село въ Велен. в., возлѣ им. Сенькишекъ, XXIII, 107.
- Мидины**, грунтъ въ Гойжов. полѣ, въ Пошпиль, Вилькійск. в., XXXIII, 144.
- Мижайте**, три службы людей въ Дырвян. в., надъ р. Вентою, XXXIX, 289.  
— село въ Виршиловскомъ войтовствѣ, надъ р. Лушою, «которая (р.) есть границю Ифлянтскою», XVII, 149; XIX, село въ Тондигольск. в., 75.
- Мижайтишка**, земля въ Гергжделяхъ, Бержан. в., XXXV, 1.
- Мижелишка ловквитисъ**, вельдомская пустая земля («на которой сидель подданный Янелись Мижелись Лавквитисъ») въ Повонден. в., надъ рѣч. Равдею, близъ королев. села Коншойте, VI, 72.
- Мижшишки**, лѣсъ въ Коршов. в., надъ р. Ежнею, XIV, 151.
- Мижшишка**, сѣножати (на 3 воза сѣна) въ Росен. в., возлѣ р. Керуши, XXIX, 263; XXXI, Мижшишки, гай им. Моствилъ, 253; XXXIV, урочище 149, (29 мор.) близъ ручья Керуши, 153; XXXIX, Мижшишке, нива имѣнія Покопурнь, надъ ручьемъ Швентушемъ, 464.

**Мижуйкишки-Услуги**, пустовская земля въ Бержан. в., XXXII, 172, Ушпельки-Мижуйкишки, 173.

**Мижуйишна**, урочище въ Корклян. в., II, 283; XXXI, земля въ Погирждутъ, 142.

**Минуты**, грунтъ (4 ув.) урочищемъ въ Кортянахъ, Гондын. в., надъ р. Минью, X, 21.

**Минута кальноса**, гора въ Поюр. в., подлѣ им. Лаукова, лежащаго въ Мостайтахъ, IX, 166, 167.

**Мизишка**, земля въ Поланахъ, Велен. в., XIX, 80.

**Мизли**, грунтъ Скудскихъ подданныхъ, возлѣ застѣвка Дубупись, въ Гянтилиш. в., XXX, 126.

**Микалишке**, нива въ полѣ Компахъ, Вилькійск. в., XXIX, 307.

**Микачи**, грунты, лежащія въ полѣ и округѣ Квестяхъ, Коршов. в., VIII, 260.

**Минвитишки**, старое селище въ Поюр. в., возлѣ р. Юры, XXXIV, 53.

**Микелишки**, грунтъ въ Поюр. в., XXII, 60.

— пустовская земля въ Ужвент. в., IV, 23; XVII, въ полѣ Войговѣ, возлѣ Довойнишекъ-Кунигишекъ 161, 675.

**Микитишка**, сѣножать въ Гойжов. полѣ, Вилькійск. в., возлѣ сѣножатеи Черкасшики и Паляжавсе, XVIII, 190.

**Микитлавнись**, им. въ Поюр. в., VIII, 26.

**Микишке**, нива (на 2 боч. с. ж.) въ полѣ Гольняхъ, Ясвн. в., подъ горою Свирнаветесь, XXV, 214.

**Микишки**, сѣножать (4 м. 7 пр.) въ селѣ Шунолавахъ, Видуклев. в., XXVIII, 112.

— грунтъ въ Крож. в., VI, 49.

**Миклава**, нива въ Талайтишкахъ, Ясвон. в., XXI, 15.

**Микля**, сѣножать урочищемъ въ им. Найсайтахъ, Коршов. в., X, 47.

**Микловсовичи**, поле-им. въ Вилькійск. в., «на горе реки Немна», XVIII, 64; XX, Микловки, поле, 218; XXV, грунтъ въ Бутвиловичахъ, въ Гойжовѣ 223, 227, 233, 245; XL, 33. 56.

**Микна папельнись** и **Микна пельке**, два урочища въ им. Гонипровѣ, Крож. в., XXVIII, 46.

**Минишка**, нива въ Велен. в., въ полѣ Рустейковичахъ, XXXVIII, 21.

**Микнонишки**, сѣножать съ нивою въ Гойжов. полѣ, Вилькійск. в., возлѣ сѣножати и ручья Пагирись, XXXIII, 17.

**Миковлишки**, земля въ Повонден. в., въ им. Рейстахъ, V, 98.

**Миковое село** въ Потумшев. в., VII, 346; VIII, подлѣ им. Жейдовянь, 17; XVIII, 305.

**Николаевщизна-Лейлишка**, отщизна въ им. Лейляхъ, Ойрагольск. в., XXVII, 396.

**Николаевщина**, нива «передъ ворота» (на 1 боч. с. ж.) урочищемъ въ Гонипровѣ, Крож. в., XI, 143.

**Николаишки**, им. (11 ув. 17 мор. и 9 пр.) въ Видуклев. в., между рѣчками Ольсою и Ольсойтемъ, XIV, 144; XXX, 26.

— пустовщина, принадлежащая къ им. Гечишкамъ, II, 214.

**Николаюшня**, нива урочищемъ въ полѣ Товтгниновичахъ, Велен. в., подлѣ рѣч. Лявды, VIII, 180.

**Никомешишка**, нива (на 1 боч. с. ж.) урочищемъ въ Гонипровѣ, Крож. в., XI, 143.

**Минутино**, им., XXV, 160.

**Минутишки**, урочище (2 м. 15 пр.) им. Побольвянь, въ в. Меньш. Дырвянь, XXX, 46, 47.

— земля, принадлежащая къ им. Жольве, въ Ужвент. в., XXIII, 131.

— **Кушлайте**, вельдомская земля въ Повонден. в., VI, 101; XII, 2, 169; XXXVII, въ Дрогайняхъ, по обѣмъ старонамъ рѣч. Ровди, 111.

**Минутишка**, пустовская земля въ Бержан. в., надъ оз. Киевомъ, близъ рѣч. Кнетавы, IV, 23, Минутишки 88, 99; XVII, надъ р. Кнетовою 159, 665; XIX, пустовщизна въ полѣ Пойневѣ, надъ р. Кнетовою, близъ оз. Кіева, 174; XXVIII, господарское село, 103; XXXIII, им., надъ оз. Киевомъ, 58.

— земля въ Видуклев. в., близъ рѣч. Больти, XIII, 57; XXXVII, Мп-

- кутишке, сѣножать (на 7 воз. сѣна) надъ р. Рускою, 84.
- земля въ им. Пошиляхъ, Коршов. в., XXXVII, 228.
- земляца въ им. Крожахъ, Крож. в., XXII, 206.
- Микшповте**, село (3 осѣлыхъ ув.) въ Ботоцкой державѣ, Видуклев. в., XV, 71.
- Микштесъ Анарайтайтисъ**, сельцо (2 ув.) на двухъ мѣстахъ, въ им. Шавлянахъ, XV, 15, 20, 22.
- Милайти**, село съ лѣсомъ, называемымъ Лавмесъ-Кальнасъ, въ Коршов. в., XXXI, 151.
- Милайтишки**, им. въ Тельшев. в., VIII, 261; XXIV, Милойтишки, 21; XXIX, Милайтишка, земляца, 115; XXXIX, Милайтишка, шнуръ грунта Ужуписъ, 378.
- Милашайте**, им. въ Гондын. в., возлѣ р. Сруи, XXXI, 135; XXXVIII, поле 205, 220.
- Милашишки**, грунтъ (на 4 боч. солян. с. ж.) въ полѣ Явгиляхъ, Велен. в., XXIII, 63; XXX, Милашишке, 84; XXXII, 119.
- грунтъ и сѣножать имѣнія Ляли, въ Видуклев. в., VII, 198.
- Милашупе лоздота**, урочище въ им. Гоннпровъ, Крож. в., XXVIII, 46.
- Милейги**, им. въ Вешвян. в., XIII, 5.
- Милейкишка**, пустошизна въ им. Погахъ, Корклин. в., XXIII, 162; XXXIX, Милейкишки, 14.
- сѣножать им. Подубисъ, въ Крож. в., возлѣ сѣножати Спиргишекъ, XXXIII, 37.
- земля въ Росен. в., I, 99.
- Милейкойти**, грунтъ въ им. Мильжовянахъ, Видуклев. в., XX, 232, 236.
- Милишки**, пустыя земли въ полѣ Ловкахъ, Крож. в., IV, 88, 99.
- Милонкишки**, нива въ Росен. в., подлѣ рѣч. Шольтоны, IX, 273; XXVI, Милонкишка, земля въ им. Пошольтунѣ, 54.
- Милошишка**, дворная земля, пустошизна въ им. Ляляхъ, Видуклев. в., IV, 212, 213; XII, 22; XXXV, им. въ Поожерѣ, 117.
- Милошишки**, отчизна въ Вилькѣйск. в., въ полѣ Малой Гойжовѣ, надъ рѣч. Невяжою, V, 66.
- земля Кольтенянскаго двора, въ Коршов. в., XXI, 135.
- Милошловки**, грунтъ въ Крож. в., XXV, 117.
- Милошунишки**, земля въ полѣ Матьянахъ, Велен. в., X, 48.
- Милошуны**, дворъ въ Вилькомпр. пов., II, 334; III, 145; IV, и Милошуни, дворъ имѣнія Бесѣды 170, 246; XVI, 18; XVII, дворецъ въ им. Вепровѣ, 127; XVIII, им. 62, 81, 83; XIX, 56; XXVII, 259; XL, фольварокъ, 73.
- Милтишка**, земля (6 мор.) въ Гоннпровъ, Крож. в., XXIX, 182.
- Мильвидишка**, земля въ Видуклев. в., II, 100; IV, Мильвитишки, пустошизна въ Мильжовин. полѣ 88, 99; XXIII, Мильвитишки, пустошизна въ Бакшайняхъ 204, 206.
- Мильвидишки**, им. въ Повонден. в., III, 42.
- Мильговдайте** (*Минговдайте?*), село (16 осѣл. и пустыхъ увол. съ двумя застѣнками) въ Бетыгольск. войтовствѣ, Ясвои. в., XXVI, 13.
- Мильговдайте** (*Минговдайте?*), село въ им. Друтовискахъ, Видуклев. в., XVII, 625.
- Мильданупя**, «ручай» въ полѣ Креткомпяхъ, Вилькѣйск. в., XVII, 134.
- Мильжовяны**, им. въ Видуклев. в., I, 91, 172; IV, поле 88, 99; VI, 115, 118, 271, 297; VII, 230; VIII, 402; IX, 26, Мильжувяны, въ немъ рѣчка Больта 100, 106, 187; X, 37, 42; XI, 5; XIII, 55, 57, 193; XV, 511; XVII, 14, 497, 516; XVIII, 189, 228, 239; XIX, 83, 87, 102, 104; XX, 38, 42, 130, 232, 236, 237; XXII, 119, 123; XXIII, 301, 304; XXVI, 322; XXVII, 77; XXIX, 136, 141, 142, 146, 365, 372; XXX, 161, 166; XXXII, 126, 162; XXXIII, 205; XXXVI, 172; XXXVII, 363, 497; XXXVIII, 32, 43, 48; XXXIX, 297.
- им. въ Крож. в., XXXVI, 147; XXXVIII, 370; XXXIX, 497.

- Мильзотвароса**, сѣножать въ Гойжов. полѣ, Вилькійск. в., XI, 71.
- Милькинтишки**, земля Кольчянянскаго двора, въ Коршов. в., XXI, 135; XXXVII, Мильгевтишка, нива (на  $\frac{1}{2}$  боч. ж. с.) въ им. Лобвордахъ, 45.
- земля въ Крож. в., X, 11: XIV, 220; XXIX, въ им. Гонипровѣ 184, Мильгинтишки, им., 379; XXXII, 180.
- Милькинтовщицна**, пустошица въ Крож. в., I, 285.
- Мильтонишка**, пустошская земля въ Ужвент. в., принадлежащая къ Левчевскому двору, VII, 269; XIII, 14; XVII, 45; XXIII, 314.
- Мильчишки**, вельдомская земля въ им. Битовтяхъ, Коршов. в., XXXVI, 84.
- Милювишка**, им. въ Вилькійск. в., надъ Нѣмомомъ, XI, 77; XXXVIII, грунты въ Вилькійск. округѣ, возлѣ р. Повся, 271.
- Милюшишка**, пустая земля въ Жоран. в., XXXVIII, 315.
- Милюшка**, пустошская земля въ им. Титовянахъ, Видуклев. в., XXIX, 381.
- пустошица въ Коршов. в., XI, 91, въ Пошилѣ, 92.
- Миляшуны**, им. въ Буткишскомъ полѣ, Ойрагольск. в., XXXIX, 49.
- Мина**, господар. село въ Жоран. в., XX, 234.
- рѣка. См. *Минья*.
- Минайте**, село (9 ув.) въ им. Овновянахъ, Бержан. в., VI, 94; XVIII, 233; XXI, 140.
- Минванишки**, пустошица въ Бержан. в., XXIX, 62.
- Минвиды**, им. въ Грустен. в. См. *Баламуты Минвиды*.
- Минвидышки**, им. въ Повонден. в., XXXVI, 153.
- Мингели**, грунты въ Поневкоиѣ, Бержан. в., XXVII, 351; XXXIV, Мингелишки или Мингелайти Побиятишки, им., 15; XXXVIII, Мингелойти, 259.
- Мингелишки**, урочище въ им. Подубисѣ-Попавигѣ, Крож. в., налѣ р. Шавшою, XXVIII, 48.
- Миндупись**, рѣчка въ им. Подубисѣ, Крож. в., «течь зъ лесу пана Товтвидового а впадываетъ въ реку Дубису», XXXIX, 136.
- Минева**, сѣножать въ Крож. в., надъ р. Шешувою, XXXIV, 171.
- Минейкайти**, село въ Бержан. в. XXXVII, 223.
- Минейкишки**, пустошская земля урочищемъ въ им. Шунянахъ, надъ рѣч. Варою, Коршов. в., XIV, 109.
- Миненишки**, грунтъ въ им. Подубисѣ, Крож. в., XXIII, 18.
- Минелайгишки-ушло-кально-жеймеловъ**, нива (4 мор. 25 пр.) въ им. Гравжахъ, Крож. в., XXVII, 54.
- Минельгишки**, грунты въ Бержан. в., въ Повентахъ, надъ р. Вентою, XIII, 40; XVII, село, возлѣ им. Межойте, подлѣ р. Веки 19.
- урочище, старое селище (на 6 боч. солян. с. ж.) въ Подубисѣ, Крож. в., въ Подоглѣ, XXXVII, 175.
- Минельчишки**, нива въ Корклян. в., XXXVII, 112.
- Миники**, боярскій грунтъ въ Жоран. в., возлѣ им. Мишутешекъ, XXV, 46, 49.
- Минишка**, земля («съ которой намерено резовъ малыхъ чотырнадцатъ, со всихъ тыхъ резовъ чинитъ волокъ две, мор. 17, пр. 16») въ им. Погумертахъ, Тондягольск. в., XXXII, 52.
- Миния**, рѣка. См. *Минья*.
- Минке**, нива въ полѣ Роцахъ, им. Липнонь, Велен. в., XXXIX, 291.
- Минкишки**, дворець въ Видуклев. в., принадлежащій къ им. Шавлянамъ, надъ оз. Мульвотемъ, возлѣ села Венцковте, XXIX, 153.
- Минмантойте**, грунтъ въ Крож. в., XXIII, 27.
- Минойтишки**, земля въ Крож. в., принадлежащая къ им. Шуколямъ, XVII, 515.
- Минта**, пустая земля въ Крож. в., близъ Крожскаго двора, VII, 275.
- Минтишка**, пустошица, принадлежащая къ им. Окменамъ, I, 214.
- Минтупись**, рѣчка, чр. им. Подубисе и урочище Гудовицину, I, 49; II, въ Бержан. в., 266.

- Минчишки**, нива урочищемъ въ им. Битовтловкахъ, въ Коршов. в., IX, 154; XXXV, Минчишки, 13; XXXVII, Минчишки, двѣ сѣножатки (на 2 воза сѣна) въ полѣ и округѣ Битовтяхъ, 96.
- Миньгавдышки**, земля въ им. Резгалахъ, Крож. в., XVII, 301; XXXIX, земляца, надъ Бличяивнемъ, подъ Мильжовянами, 497.
- Миньгелойти**, им. въ Бержан. пов. или в., VIII, 254.
- Миньгелянское поле** въ Упит. пов., XVII, 386.
- Миньи**, королев. село въ Жоран. в., надъ р. Минью, XXVII, 324.  
— село въ Медыган. в., XXXIX, 237.
- Минькишки**, им. въ Погирждутѣ, Корклян. в., XXXVII, 283.
- Минья**, рѣчка въ Гондын. в., I, 167; III, чр. им. Кортаны, 43; VII, чр. Кортаны 44, 61; X, чр. грунтъ Мижуты въ Кортаняхъ, 21; XV, 214, возлѣ нивы Тукнишекъ въ Медыган. в., 487; XVII, Менья, близъ им. Луйнишекъ, въ Медыган. в., 168; XXII, въ Жоран. в., 95; XXIII, чр. землю Гедчайтишкю въ Кишкянахъ, Медыган. в., 191; XXV, Мина, чр. Кишкены 9, Мина, 44; XXVII, Минія, чр. им. Лунайте, въ Медыган. в., 9; XXVIII, чр. грунтъ Прибутковщизну въ Гондын. в., 69; XXIX, возлѣ им. Пелдойте, въ Гондын. в. 13, 14, возлѣ им. Монтовтишекъ въ Медыган. в., 37; XXXIII, Минія, чр. им. Кусянишки въ Медыган. в. 111, чр. им. Ужминіе— въ Жоран. в., 207; XXXIV, чр. им. Мацкишки въ Медыган. в. 16, 138, 206, 208; XXXVIII, мимо урочища Говдугишекъ, въ Медыган. в., 121; XXXIX, чр. Говдугишки 6, возлѣ им. Кусянишекъ и Совсоевъ, 165.
- Минявтишки**, три нивы урочищемъ въ Ягучан. полѣ, въ Ойрагольск. в., подлѣ грунтвъ Товткишекъ и «дороги, которая идетъ зъ Ойраголы до Саковичовъ» и подлѣ «дороги великое, которая идетъ зъ Ойраголы до Тондяголы», надъ бродомъ рѣч. Сортогемъ, подлѣ рѣч. Киришавы, IX, 161.
- Минявтишка**, рѣчка въ Ужвент. в., чр. грунтъ Минявтишки въ им. Войговѣ, V, 138.
- Минявтишки**, три уволоки Войговскаго грунтъ въ Ужвент. в., IV, 152; V, въ им. Войговѣ, надъ рѣч. Минявтишкою, а также Минявтишскій округъ подъ Сосновымъ гаемъ, на Старомъ Селищѣ, 138.
- Миняны**, господарское село въ Росен. в., близъ м-ка Росейнь, X, 44, 50; XV, 263; XVI, 92; XXI, 84; XXII, Меняны, Меняны, Миняны 83, 88, 94; XXVI, принадлежащее городу «Росене», 127; XXVIII, Меняны, село Росенскаго м-ка 74, село Росенской державы, 228.
- Миримдейкишки**, застѣнокъ, III, 241.
- Мисгирды**, им. въ Ретов. в., возлѣ р. Юры, XXVII, 318; XXIX, Мисгиры, 315.
- Мистишкишки**, дворець въ им. Буконтахъ, Корклян. в., XI, 155; XII, им., при р. Крожонтѣ, 21; XXVII, близъ села Вашпяня, въ Погирждутѣ, 141.
- Митавя**, рѣчка. См. *Митува*.
- Митишки**, село Крож. плебаніи, XX, 152.
- Миткайте**, село. См. *Меткайте*.  
— им. въ Тельшев. в., XXXVII, 313; XL, Миткойте, 53.
- Миткишка**, земля въ Велен. в., въ полѣ Шилеляхъ, XVII, 234.
- Миткишня**, земля им. Кольтенянь, въ Коршов. в., XXXVIII, 116, 123.
- Митковщизна**, пустошщизна въ селѣ Шунолавакахъ, Видуклев. в., XXVIII, 112.
- Митовка**, рѣчка въ Росен. в., XXXVI, 5.
- Митруны**, поле въ Лявдѣ, надъ р. Лаковшею, Велен. в., XXI, 125; XXII, Митруны, въ Лявден. полѣ, 213.
- Митува**, рѣчка въ Ойрагольск. в., чр. им. Роци, XV, 97, Митавя, 278; XVIII, чр. поле Шарклавкю и пуцу, въ им. Помптувѣ, 208; XXI, Митова, чр. пять уволокъ, называемыхъ Медники, въ Росен. в., 106; XXV, чр. сѣножать Роци, въ Ведаров. полѣ, Ойраг. в., 137; XXVII, чр. поле Роци, 181; XXXIV, чр. Помптувскій дворець, лежащій на грунтахъ Понѣмона 23, 25; XXXVI, въ Росен. в., 5.

- Митуво**, село (6 ув.) им. Понѣмония, въ Велен. в., XXXIV, 142.
- Митцевичи**, земля въ им. Лявдѣ, Велен. в., надъ рѣч. Кемсровтемъ, XXXIV, 38.
- Митяцы**, Светошинскій дворъ, V, 109.
- Михайлайте**, селко (3 ув.) близъ оз. Побіятшшка, въ им. Побіятшшкахъ, XVII, 135.
- Михайлское село** въ Тондягольск. в., V, 132.
- Михайлишке**, нива (на  $\frac{1}{2}$  боч. солян. с. ж.) въ Велен. в., въ Жегунскомъ полѣ Шайпахъ, XXV, 349.
- Михайлишки**, поле въ Видуклев. в., близъ м-ка Немоکشт и им. Подгая, при р. Упняѣ, «подле дороги, которая идетъ зъ Немоکشт до Ботокъ», 116.
- нива въ полѣ Малой Гойжовѣ, Вилькійск. в., «ку дороге гостинцу, которымъ ездятъ зъ Вилькіи до Кейдонъ», XXXIX, 117.
- им. въ Вилькомпр. пов., XIV, 17.
- сѣножать въ Коршов. в., возлѣ рѣч. Вежуля, XV, 240, 473; XXV, грунтъ, 311; XXVII, грунтъ въ им. Пошляхъ 369, близъ р. Онти, 370.
- им. въ Крож. в., XXXIX, 395.
- село въ Тондягольск. в., IX, 54.
- Михалишка**, земля въ Росен. в., надъ р. Дубисою, I, 154; III, Михайлишка, возлѣ сѣножати Ардишки, подлѣ Росен. дороги, 251.
- Михнишка**, землица-пустовцизна въ им. Виргойняхъ, Видуклев. в., I, 122.
- Михнишки**, земля въ Крож. в., VI, 110.
- Михнойти**, село въ им. Шиловѣ, Росен. в., XVIII, 353.
- Мицайте**, господар. село въ Тельшев. в., возлѣ им. Джюгайлишекъ, XXVI, 140.
- Мицевичи**, им. въ Велен. в., въ полѣ Лявдахъ, X, 29; XVIII, поле, «прозываемое двоакимъ способомъ» Мицевичи или Покемсровти, 291; XXXVI, поле, надъ рѣч. Кемсротою 187, 189; XXXIX, околнца, 88.
- Мицишня**, два зарощенные гая (18 мор.) въ им. Решкетанахъ, Жоран. в., XXXII, 132.
- Мицишники**, нива въ полѣ Айлегишкахъ, въ Утинахъ, Ойрагольск. в., XXXI, 167.
- **-Гедвилишки**, вельдомская земля въ Погудкольніяхъ, Корклян. в., VI, 60; XXV, 354.
- Мицновцизна**, землица въ им. Совсловокахъ, Поюр. в., III, 235.
- Мицноупись**, ручей, чр. ниву Юдои въ Пернаров. полѣ, Вилькійск. в., XVII, 329.
- Мицнопявнисъ**, застѣнокъ села Пошиль, въ Ойрагольск. в., XXV, 22.
- Мицнуны**, село въ полѣ Водоктахъ, надъ рѣч. Водоктою, Велен. в., XVI, 32.
- Мицнушки**, нива урочищемъ въ полѣ Компахъ, Вилькійск. в., VIII, 340; XXX, сѣножать, 184.
- Мицойте**, королев. село въ Тельшев. в., III, 3.
- Мицуны**, поле въ им. Лявдѣ, въ Велен. в., XXXVII, 171; XL, 57.
- Мичайте и Мичойте**, им. въ Бержан. в., XVII, 142, надъ р. Урдупею въ Кетин. полѣ, 332.
- Мишейкайтл**, село въ Коршов. в., подлѣ Болотской пущи и р. Аглуны, VII, 16.
- Мишейки**, село (3 ув.) въ Ботоцкой державѣ, Видуклев. в., XV, 71.
- Мишейковцизна**, гай въ Росен. в., принадлежачій къ им. Пошольтунскому Некрашевичамъ, XXXIX, 311.
- Мишкаи**, нива (на 1 солянку с. ж.) въ Роценской околицѣ, Велен. в., XXXIX, 413.
- Мишкапалайкисъ**, нива (на 2 боч. сѣянья) земли Стапоишекъ, въ им. Бержахъ, Повонден. в., XXXIX, 259, 264, Мишкапалакисъ, 272.
- Мишкасъ**, сѣножать урочищемъ въ им. Гоницровѣ, Крож. в., X, 55.
- Мишкенишка**, земля-урочище въ в. Меньшихъ Дырвяхъ, принадлежачая къ им. Авижлямъ, IX, 21.
- Мишкоесъ**, нива въ полѣ Сенкишкахъ, Велен. в., возлѣ ручья Никисъ, XXXIII, 13.
- Мишку-апидеми**, нива въ им. Жольбахъ, Видуклев. в., XXVII, 319.
- Мишнуны**, грунтъ въ Шавельск. в., XXV, 352.

- Миштовтовичи**, им. въ Росен. полѣ, Велен. в., IX, 69; XVIII, земля, 12; XXVII, 205.
- Миштышкишня**, сѣножать (на 12 воз. сѣна) принадлежащая къ имѣнію того же названія, Корклян. в., XVII, 66.
- Мишуны**, село въ Росен. в., надъ рр. Пробовдою и Шольтуною, въ полѣ Билевичахъ, XXXIII, 173.
- Мишутиски**, им. въ Жоран. в., XIX, 123; XXV, «дорожкою ездятъ зъ двора Мишутискокъ до Жоранъ и до Ворнь» 46, 49, 264.
- Млешимасъ**, (нивка «сеется жита поль-солянки» въ полѣ Роцахъ, Велен. в., V, 4.
- Мовделейни**, село въ Поюр. в., надъ р. Юрою, II, 208; XXXI, Мовдиляны, 193; XXXIII, Мовдулены, 223; XXXV, Мовдыляны, 82; XXXVII, Мовдыляны, 44.
- Мовмонтишки**, грунтъ въ Повонден. в., XXV, 154, 166.
- Моврогишки**, им. въ Жойгинскомъ полѣ, Бержан. в., XXXVII, 446.
- Могила**, урочище возлѣ застѣнка Поупинъ, близъ моста чрезъ р. Упину, въ им. Дырваняхъ, в. Больш. Дырванъ, XXVI, 30, 41.
- урочище возлѣ грунта Локварте или Дальгишке, лежащаго въ Тельшев. в., подлѣ границы им. Дзюгнянъ, близъ дороги, идущей «зъ Вешванъ до Леплаукъ», XIX, 55; XXIII, въ им. Монтидахъ, 38.
- Могилица**, урочище въ Росен. в., I, 85.
- Могилишки**, грунтъ въ им. Отъенахъ, Росен. в., II, 296; XXIII, въ селѣ Етенахъ, 256.
- Могилы**, урочище въ Гойжов. полѣ, Вилькійск. в., возлѣ нивки Петрашишекъ, въ Покопяхъ, XVII, 166.
- урочище въ Крож. в., II, 101.
- Могильный крестъ**, урочище въ Кельшойтяхъ, Шовдов. в., XI, 28.
- Можбутишка** или Герули, им. въ Тельшев. в., между рр. Маступею и Гервойнемъ, XXXIII, 95.
- Можейки**, село возлѣ села Плактъ, XIII, 23; XXIX, въ Бержан. в., принадле-
- жащее къ им. Гирконтѣ 331, въ «Понпизове», возлѣ господар. села Люмянъ и имѣній Жоранъ и Станишекъ-Румшевичъ, 339.
- Можейкишна**, земля въ Друтовишкахъ, Видуклев. в., XXI, 243, Можейкишки, дворець въ полѣ Конопинахъ, 239.
- Можейкишки**, вельдомская земля, I, 330; X, земля, 48; XXXIV, им., въ Курклев. полѣ, Вилькомпр. пов., 62.
- им. въ Медыган. в., «обополь» р. Довмонты, XXVII, 47; XXXVII, 499, Мажейкишки, 508; XXXVIII, въ Явшайтяхъ, 74.
- грунтъ имѣнія Бержъ, въ Повонден. в., XXXIX, 141.
- Можейкишки**, нива въ Велен. в., возлѣ р. Явгилл, XXXVI, 159.
- земля въ Тондигольск. в., XI, 37; XX, «межа», близъ р. Дубисы, 41,
- Можейкловисъ**, грунтъ въ им. Побольванахъ, в. Меньш. Дырванъ, XXVI, 147, 148.
- Можейковизина**, фольварокъ въ им. Шавлянахъ, XVII, 323; XXXVII, принадлежащей къ им. Шавлянамъ, 349.
- Можелы**, село возлѣ грунта Жилакъ, лежащаго въ Бержан. в., близъ рѣч. Упины и села Кемерсовъ, XVIII, 331.
- Можики**, село возлѣ застѣнка Дубуписъ, въ Гинтилишской в., XXX, 126.
- Можинтишка**, урочище въ Видуклев. в., I, 101.
- Можишки**, село въ Бержан. в., принадлежащее къ им. Гирконтѣ, XXIX, 331.
- Можримиски**, им. въ Медыган. в., XXXVIII, 150.
- грунтъ имѣнія Росенского, въ Росен. в., надъ р. Шольтуною, XXVII, 248, 249.
- земля въ им. Можримойтяхъ, Шовдов. в., XXII, 60.
- Можримишня**, пустовица въ Бержан. в., близъ села Шольтпорти въ им. Куршанахъ, XVII, 320.
- Можримвичи**, поле въ Велен. в., VII, 174; XV, 8, надъ р. Лявдою и рѣч. Лаковшею 42, 49; XVII, 213; XXIII, въ Лявдѣ, 295; XXIX, 254, въ Лявдѣ, 258; XXX, въ Лявден. полѣ, надъ



- р. Лаковшею, 100; XXXVIII, въ Лявдѣ, 104; XXXIX, 30, 302.
- Можримоити**, им. въ Шовдов. в., VIII, 406; XIII, Можримвичи, село въ им. Отайтахъ, 8; XVII, 367, поле, 418; XXII, 55, 60; XXVII, Межримоите, 310; XXXVII, 503.
- Можуйкишни**, земля въ полѣ Паковтахъ, Росен. в., XIV, 95.
- Можупя**, рѣка въ Упит. пов., чр. поле Поможуне, XXXIV, 3.
- Можутишка**, земля въ им. Ойраголахъ, въ Купстяхъ, I, 206.
- **Кебишни**, вельдомская земля надъ р. Юрою, въ Поюр. в., VII, 250; XXXIII, Мажутишки-Кебишки, земля въ полѣ Мовдуленахъ, 223.
- Можутишка**, пустошизна въ Видуклев. в., принадлежащая къ им. Больтмишкамъ, XXX, 164.
- Можутойтишни**, пустошская земля урочищемъ въ Корклян. в., надъ р. Крожонтою, I, 104.
- Мойваны**, село Жомойт. бискупства, возлѣ урочища Путлишекъ, въ Потумшев. в., XXXI, 222, 255.
- Мойженцы**, село (12 ув.) имѣнія Жойгинъ, въ Тондягольск. в., XXV, 87.
- Мойжулишни**, земля въ Сувортовахъ, Крож. в., принадлежащая къ им. Шуколямъ, XVII, 515.
- Мойсаголо**, им. въ Трок. пов., III, 54.
- Мойтайте**, господар. село въ Вешвян. в., XXXVIII, 299.
- Мойтовтишни**, пустошизна въ Бержан. в., IV, 123.
- Мойтойти**, им. въ Поюр. в., XII, 221.
- Мойшагола** и **Мойшаголы**, им. въ Вилен. пов., I, 3, 308, 309; II, 25, 142; XIV, надъ р. Тулою, 14, 15; XXIX, Мокшагола, надъ оз. Корвомъ, 20.
- Мойшаголо**, им. въ Мойшагольскомъ пов., III, 50.
- Мойшагольскій** господарскій дворъ, XIV, 107.
- повѣтъ, III, 50.
- Мокраны**, им. въ Шовдов. в., XVII, 367.
- Монунишка**, нива въ им. Талайтишкахъ, возлѣ р. Ведели, XXII, 9, 15.
- Мокшайте**, село въ Повонден. в., XIII, 69.
- Мокшты**, имѣніе въ землѣ Жомойтской, II, 222.
- Моланы**, нива (на 3 боч. с. ж.) въ им. Медникахъ, Медыган. в., XXVII, 235.
- Молбедеи**, урочище въ полѣ и округѣ Войдотоняхъ, Крож. в., XXXVII, 255.
- Молдылейни**, имѣніе въ Поюр. в., III, 84.
- Молдюшни**, застѣнокъ «на горе реки Ормены», въ Велен. в., I, 152.
- Моле**, нива въ полѣ Сенкишкахъ, Велен. в., возлѣ ручья Никись, XXXIII, 13.
- нива въ Ясвон. в., XXIII, 237.
- Молекальнасть**, нива въ полѣ Тытногахъ, Крож. в., XXXI, 147.
- Молели**, нива въ им. Гейшахъ, Росен. в., возлѣ р. Шоки, XXVI, 233, 238.
- Моделись**, нива имѣнія Видукле, въ Видуклев. в., XXXVII, 330.
- нивка, урочищемъ въ полѣ Репяхъ, въ им. Ретахъ, въ Ойрагольск. в., VIII, 418.
- Моли**, поле-им. въ Росен. в., V, 85; XVIII, 262, 276, 277.
- Молина**, нива въ им. Побирштоляхъ, Корклян. в., XXII, 137, 138; XXV, въ им. Погахъ, 178; XXXVII, поле Малины, 360.
- Молине**, нива (на 1 боч. солян. с. ж.) въ им. Упойняхъ, Крож. в., XXVII, 33, 34.
- нива (на 1½ боч. с. ж.) въ Коршов. в., подлѣ сѣножати и рѣчки Посуды, XIV, 151.
- Молине Ужрамонишкесь**, нива надъ Пелькамъ, въ им. Талайтишкахъ, Ясвон. в., XXI, 15; XXII, 9, 51.
- Молинесь**, нива въ Корклян. в., XXXVII, 112.
- Молини**, поле въ им. Лявдахъ, Велен. в., XXII, 53.
- Молины Антупини**, нива въ полѣ Гевпялахъ, Видуклев. в., XXXII, 207.
- Молисъ**, двѣ нивы въ Бержан. в., принадлежащія къ им. Кетинамъ, лежащія между грунтами имѣнія Ворпугтанъ, XV, 72; XXI, поле въ им. Гердяголь, 214.
- нива въ полѣ Рустейковичахъ, Велен. в., XXVII, 174.

- застѣнокъ въ Видуклев. в., XXXIX, 229.
- два урочища въ Гойжовскомъ полѣ, Вилькійск. в., II, 59; XXXIX, нива 51; XL, нива, возлѣ рѣч. Путнуш, 59; двѣ нивы, урочищемъ въ полѣ Компахъ, подлѣ р. Невяжи, VIII, 193; XXIII, надъ рѣч. Стульгупемъ, 149.
- **Билушке**, нива урочищемъ въ полѣ Компахъ, Вилькійск. в., VIII, 193.
- **Волоткишки подъ яблонею**, нива урочищемъ въ полѣ Малой Гойжовѣ, Вилькійск. в., XIV, 25.
- **надъ упемъ**, нива въ Пернарскомъ полѣ, Вилькійск. в., XXXVIII, 156.
- Молие**, четыре нивы въ им. Кетинахъ, Бержан. в., «надъ гостинцомъ, который гостинець идетъ зъ местечка Куршанского до Шовкянъ», возлѣ границъ села Кельме и села Пикарте, XVII, 189.
- Молуснасъ давба**, ровъ въ Повонден. в., возлѣ мышника Давмантишки, XXV, 154, 166.
- Мольбады**, сѣножать урочищемъ въ им. Меседшкахъ, Крож. в., XIV, 124; XVII, Мальбеди, выгонъ въ им. Войданахъ, надъ р. Вершудемъ 619, 620.
- Мольбещи**, урочище въ полѣ Ромянахъ, Велен. в., XXXIV, 167.
- Мольдене**, фольварокъ въ полѣ Подобикиныхъ, Дырван. в., IX, 86.
- Мольдуны**, село въ Велен. в., XV, 158.
- Молькасисъ**, нива въ Ляковскомъ Полукнѣ, Росен. в., XXVIII, 84.
- Мольнишки**, сѣножать (3 мор.) въ им. Гравжахъ, Крож. в., XXVII, 54.
- Мольуписъ**, ручей въ Велен. в., XV, 201.
- Молюпавнисъ**, сѣножать въ им. Пошиляхъ, Крож. в., возлѣ сѣножати Антчасмеде, XXXIII, 195.
- Моля**, нива въ полѣ Беймойнихъ, Велен. в., возлѣ рѣчекъ Гинупя и Лявды, XVII, 243.
- нива въ Гойжов. полѣ, Вилькійск. в., XL, 71.
- Монвидишки**, им. въ Повонден. в., XXXVI, 174.
- Монвидишки Савилавкасъ**, двѣ нивы (на 9 боч. солян. с. ж.) въ Яновдов. полѣ, Коршов. в., надъ болотомъ «альбо» Пелькею Юдоп, XXIX, 277.
- Монвидово и Монтвидово**, им. съ мѣстечкомъ въ Велен. в., IV, 104; VI, 298; XVII, «дорога идетъ отъ Нарейковичовъ до Монтвидова... зъ Кейданъ до Монтвидова», 174; XX, Монвидово, 57.
- Монвилишки**, сѣножать въ Ягучан. полѣ, Ойрагольск. в., возлѣ сѣножати Покарнишъ, XXXIX, 127.
- Монвиловичи и Монтвиловичи**, им. въ Велен. в., IV, 164; VIII, 213, 265; IX, 73; XII, поле, 1; XVI, 6; XVII, поле 88, поле 186, 268; XVIII, поле 185, 345; XXV, 353; XXVI, поле, 132; XXVII, 22; XXIX, 57; XXXIV, поле 31, въ полѣ Монвиловичахъ, 210; XXXVII, Монвилово 98, поле 88, 407; XXXVIII, 264.
- Мондейки**, господар. село въ Бержан. в., XXII, 106; XXV, Мандейки, возлѣ отгизвы Мажикшекъ 291, 292.
- Монделяны**, поле въ Поюр. в., близь р. Юры, VII, 38; XVII, Мондуляны, село им. Ловкова, 769; XXIII, Мовдыляны, надъ рѣч. Дагалоу, 189.
- Монитыне Довткнайте**, нива съ сѣножатю (28 пр., «копан. 3») въ селѣ Шунолавкахъ, Видуклев. в., XXVIII, 112.
- Монкишка**, пустошизна въ им. Ловковѣ, Шовдов. в., XI, 4.
- Монкишки**, пустошизна въ Бержан. в., I, 296; XIX, Манкишки, въ полѣ Герджаголѣ 109, 206; XX, между рр. Актайтисъ и Светою, 240; XXV, въ Подлѣсьѣ, 376; XXX, 58; XXXI, имѣнія Довстаръ, въ Подлѣсьѣ, 90.
- им. въ Коршов. в., VI, 277; XV, 510, 511; XIX, Монкишка, 201; XXI, 200, 205; XXIX, возлѣ земли Лапайтишки, 249.
- хворость съ сѣножатю (22 пр.) въ им. Подубисѣ, Росен. в., надъ р. Дубисою, XXXVIII, 199.
- Монковшизна**, им. въ Корклян. в., въ Погрждутяхъ, XXXII, 181; XXXVIII, 165.

- земля, урочищемъ въ Подубисяхъ, Ойрагольск. в., XI, 219.
- Монкунишки**, им. въ Тондгольск. в., подлѣ селъ Кублишокъ и Довжногъ, XII, 98; XIX, им., 126.
- Монкуны**, село имѣнія двора Росенскаго, въ Росен. в., VII, 225; XVII, 372; XXXIX, им. въ Гирдвойнахъ, 234.
- Монлишки**, нива (1 мор. 10 пр.) въ им. Гравжахъ, Крож. в., XXVII, 54.
- Монтвидовское** войтовство въ Тондгольск. в., XV, 295.
- Монтиды**, им. въ Тельшев. в., надъ р. Вардовою и рѣч. Войдатуписъ, XI, 106; XV, возлѣ Войдатупи 163, 496; XVI, 22, въ Повордовѣ, 134; XVIII, въ Повардовѣ 362, 366, 368, 394; XXIII, въ Повордовѣ 38, 76; XXV, «неподалеку реки Вардовы», 285; XXVI, 229; XXVII, 287; XXXIV, 71.
- Монтидышки**, пустошизна въ Бержан. в., XI, 100; XVII, принадлежащая къ фольварку Барвайнишкамъ 159, 165.
- им. въ Шавлян. в., VII, 363; IX, въ немъ рѣчка Вилькведея, 155; XIV, 42, 52; XV, Монтидышки, 409; XVI, 2; XVII, въ Пошавшахъ, надъ р. Шавшою, 10; XXXVII, 447.
- имѣничко въ Яновдовѣ, Коршов. в., XVIII, 315.
- Монтилайте**, село въ Крож. в., XVII, 16; XXXVIII, земля 65, 71.
- Монтилишки**, грунтъ надъ р. Векею, въ Бержан. в., въ полѣ Гильвицкомъ, VIII, 149; XV, мѣстечко, «дорога идетъ зъ местечка Монтилискаго до поля Шудянь», 27.
- грунтъ въ Видуклев. в., близъ м-ка Ляль, VI, 45.
- сѣножать и ручей въ полѣ Компахъ, Вилькѣйск. в., VII, 125.
- Монтилойте**, урочище им. Крикшль, въ Жольнен. полѣ, Видуклев. в., XXXVII, 165.
- Монтейкишки**, сѣножать въ Поюр. в., возлѣ урочища Вампулавкасъ и рѣч. Ранги, XXXVIII, 247.
- Монтовщизна**, им. въ Бержан. в., въ полѣ Амольяхъ, XVI, 31; XXXIX, 452, 454.
- Монтовтишки**, грунты въ Коршов. в., XXIX, 264.
- им. въ Медыган. в., VIII, 450; XXIX, возлѣ р. Мини 37, 63; XXXIV, грунтъ (1/2 ув. 1 мор. 10 пр.), 138; XXXVIII, 120; XXXIX, надъ р. Вилькѣю 4, 400.
- Монтовтовичи**, поле въ Вилькѣйск. в., надъ р. Невакою, V, 1; XXX, им., 30.
- Монтримишки**, дворъ въ Ковен. пов., II, 334; III, 145; IV, 246.
- грунтъ въ им. Дзявгянахъ, Поюр. в., XXV, 153, 166.
- земля въ им. Ловковѣ, Шовдов. в., I, 128, 130, 131; XXVII, 63.
- Мончишка**, земля въ Крож. в., XI, 10; XXXIV, Монцишка, пустошизна въ им. Куртовянахъ, 46.
- Моргиники**, урочище села Юдейковъ, въ Гинтилиш. в., на Инфлянт. границѣ, XXXVI, 149.
- Морделе**, село (4 ув.) въ им. Товрогахъ, Юрборской в., XII, 168.
- Море солоное**, (им. Ловкожема — въ Полонговской в., «неподалеку отъ мора Солоного, при границы Лифлянтской, надъ рекою Светою»), Балтійское море, II, 267.
- Моринишки**, четыре нивы въ Немокштенскомъ полѣ, Видуклев. в., XXIX, 361.
- Морни**, им. въ Ретов. в., I, 256; VIII, Марки, грунтъ, 307.
- Моркувишки**, нива подлѣ «ручая» Кагалькуня, урочищемъ въ полѣ Компахъ, Вилькѣйск. в., VIII, 211.
- Морнутишки**, дворецъ им. Вепровскаго, въ Вилькомпр. пов., XVI, 18; XVII, принадлежащій къ им. Вепрову, 127; XI, 73.
- Морнушке**, нива въ полѣ Мицевичахъ, Велен. в., XXXVI, 187, 189.
- Мостайте**, им. въ Поюр. в., VII, 11; IX, 166, 167, 168; XI, надъ оз. Поршомъ, 3; XI, 38, 218.
- Моствилишки**, земля въ Велен. в., въ полѣ Роццахъ, VIII, 246; XXVI, 309.
- двѣ нивы и сѣножать урочищемъ въ им. Поколурияхъ, Росен. в., IV, 200, 207

- Моствилашня**, прикупная земля къ им. Яновдову, въ Коршов. в., XX, 39; XXX, въ полѣ Яновдовѣ, 89.
- сѣножать (прут. 18) въ Повирколяхъ, въ полѣ Гирдвойнахъ, Росен. в., XXXIX, 485.
- Моствилы**, им. въ полѣ Моствилахъ, Росен. в., надъ рѣч. Керупемъ, IV, 251; VIII, 227; X, 5, 108; XII, «на горе реки Шольтоны», 217; XX, 121; XXI, 166; XXII, 211; XXIII, 121; XXIV, 139; XXV, 98, 109, 206, 251; XXVII, 408; XXIX, поле, 259; XXX, 74, поле и округъ, 85; XXXI, 253; XXXII, 61, 91; XXXIII, 28, 226, 241, 271; XXXIV, 89, 153; XXXVI, 140; XXXVII, 354, 416; XXXVIII, 258; XXXIX, въ полѣ Моствилахъ, 374.
- Мостейкишня**, вельдомская земля въ им. Ужумедахъ, Видуклев. в., II, 178; XXVIII, Мостейки, село, 41.
- Мостойти**, им. и мѣстечко въ Поюр. в., надъ оз. Паршовымъ, I, 167; II, Мостовичи, 61; IV, 5, 6, 54, 133; XII, Мостайти, 58; XVIII, 26, Мостойте, въ Ловковѣ 112, 117, 136; XX, 81; XXII, 70; XXV, 138; XXXIX, Мостойти, земля въ им. Ловковѣ, 343.
- Мосту**, озеро въ Тельшев. в., близъ им. Бергеянъ и р. Бергены, XI, 27; XXVII, 86.
- Моступя**, рѣка въ Вешвян. в., I, 375; II, Моступъ, 214; XX, возлѣ им. Юдранъ, 48; XXI, Моступъ, чр. им. Андрушкайте, 59; XXIX, 158.
- Мотайте**, господар. село въ Вешвян. в., XXIX, 38, 39.
- грунтъ на которомъ сидѣли двѣ службы людей, въ Крож. в., надъ р. Целкою, XX, 96.
- Мотовичи**, им. въ Видуклев. в., XIII, 182, 187.
- Моцазге**, село (2 ув.) въ им. Титовянахъ, Видуклев. в., XXV, 220.
- Моцискись**, нива въ Войдатан. полѣ, Крож. в., возлѣ грунтовъ Гольвида-Пявнисъ, XX, 228.
- Моцишке**, нива надъ рѣчищемъ Идупемъ (на 2 боч. солянки с. ж.) въ им. Жемиголь, Ойрагольск. в., XXV, 342, 361.
- Моцнайте**, село въ Тельшев. в., XV, 362.
- МоцностьСедеймасъ** («называема вровичомъ по литовску»), нива надъ рѣч. Скордупемъ, въ Гойжов. полѣ, Вилькѣйск. в., возлѣ нивы Черкасишки, XXIX, 318.
- Моцовскій дворець** въ им. Поштовѣ, Вилькѣйск. в., XII, 70.
- Моцюкишня**, земля въ полѣ Ритикахъ, Велен. в., XXIV, 26.
- Мочунупись**, ручай подлѣ нивы Содибъ Ветесъ, лежащей въ Ольмонтовичахъ, въ Лявден. полѣ, Велен. в., «который ручай упадаетъ до реки Кгордувы», XII, 53.
- Мужримовичи**, поле въ Лявдахъ, Велен. в., XXVII, 195.
- Мука** и **Мука**, рѣчка въ Росен. в., близъ им. Подубиса, IX, 177, 316; XIII, чр. грунтъ Рудайтевцизну, близъ р. Дубусы, 38; XVII, близъ им. Якова 72, близъ сѣножати Сквобишокъ, 480; XXIII, чр. грунтъ Шнопойти, въ им. Купстяхъ, Ясвон. в., 264.
- Мукинишка**, пустолевская земля въ Крож. в., II, 143, 146; VI, Мукнишки, пустолевцизна, 110.
- Мульвотись**, озеро въ Видуклев. в., возлѣ дворца Минкишекъ, XXIX, 153.
- Муляры**, село въ им. Шпловѣ, Росен. в., XVIII, 353.
- Мургине**, нива въ Тондягольск. в., XVII, 197.
- Мургинесь**, лѣсной грунтъ въ полѣ Мейлишкахъ, Тондягольск. в., XXVIII, 66.
- Мурдели**, грунтъ въ им. Товрогахъ, возлѣ Прусской границы, XXV, 219; XXIX, им., 368.
- Муши**, сѣножать (15 пр.) въ Росен. имѣнѣ, XXXIII, 138, 141.
- Мушкатишки**, им. См. *Дирвяны*.
- Мышнаветись**, нива, поле великое до рѣки Невяжи, въ полѣ Компахъ, Вилькѣйск. в., XXIII, 308.
- Мышнаи**, грунтъ въ им. Пильсудахъ, Коршов. в., XXXIII, 71.
- Мыша**, имѣнѣ, VI, 141; VIII, 172, 206, 244, 269, 283, 301, 305, 371, 373; IX, 205, 305; XI, им.-гор. въ Мышской в., 208; XII, 10, 121; XV, 268; XVII, 149; XVIII, 4; XX, 247; XXI, 7.

**Мышники**, урочище (18 мор., поля, лѣсъ, сѣножати) въ им. Погирждутяхъ, Корклян. в., XI, 110; XVI, 33, 39, 165.

— урочище въ Повонден. в., въ им. Повонденяхъ, III, 44.

— **Грыбинъ**, сѣножать въ Гойжов. полѣ, Вилькійск. в., II, 311.

**Мышная волость** въ землѣ Жомойтской, XI, 208.

**Мядель**, имѣніе въ землѣ Жомойт., I, 6.

**Мядинасъ**, грунтъ въ Росен. в., XXXI, 197.

**Мядины**, сѣножать въ полѣ Романовичахъ, Вилькійск. в., XXXIV, 166.

**Мядякомпы** (тоже *Медькомпы*), им. въ Ясвон. в., III, 48.

## Н.

**Набутишки**, пустошизна въ Гольнен. полѣ, Ясвон. в., XXXII, 206.

**Нава**, рѣка въ Вилькійской королев. пущѣ, XXVII, 18.

**Навдяся** калынасъ антпявню **Батака**, нива. См. *Равикина*.

**На великихъ прудахъ**, нива въ им. Гойжовѣ, Вилькійск. в., I, 349.

**Навенось**, нива (на 1 боч. сѣянья) въ им. Шовкотахъ, Тондягольск. в., VIII, 190.

**На Веяхъ**, сѣножать въ Росен. в., IX, 262.

**Навирдишна**, пустошеская земля въ Видуклев. в., VI, 297.

**Навмести**, улица въ г. Росейняхъ, XII, 161.

**Навозмолисъ**, нива въ Гойжов. полѣ, въ Ручкевичахъ, Вилькійск. в., XVIII, 251.

**Навойшишки**, нива (на 1 боч. солян. с. ж.) въ Квашахъ, Крож. в., XXI, 146.

**На Выгонѣхъ**, нива (6 мор. 10 пр.) урочищемъ въ им. Пошувяхъ, Ясвон. в., IX, 141.

**Навьенось**, сѣножать въ полѣ Компахъ, Вилькійск. в., XVIII, 33.

**Нагаи-Нащики**, дворецъ, принадлежачій къ им. Гравжамъ и Верпянамъ, въ Крож. в., XXVI, 287.

**Нагайти**, им. въ Росен. в., близъ Росенскаго мѣстечка, XVI, 195; XVII, сѣножать Нагойты, 286.

**Наддида**, имѣничко въ им. Дадахъ, при р. Дубисѣ, Бержан. в., II, 138.

**Надлавигружа**, грунтъ (26 мор.) въ им. Гольняхъ, Ясвон. в., надъ рѣч. Лавкгружою, XXXIII, 77.

**Надрукайтпявнисъ**, двѣ «паробчыя нивки» лежащія между грунтами им. Гирдвойновичъ, Росен. в., возлѣ грунтовъ Мейранъ, XIX, 100.

**На Дубеей Лонцѣ**, нива подлѣ р. Путнупи, урочищемъ въ им. Компахъ, Вилькійск. в., VIII, 211.

**Надъ Бродомъ**, нива-урочище (на 1/2 боч. с. ж.) въ Якишкахъ, Коршов. в., надъ рѣч. Аглуною, XX, 221.

— **Варами**, нива-урочище (на 2 боч. сѣянья жита) въ им. Подовснѣ, Крож. VIII, 148.

— **Векупемъ**, им. въ Видуклев. в., XX, 241.

— **Веями**, нива-урочище (на 2 боч. ж. с.) «подлѣ гостинца великого, который идетъ зъ Крожъ до Кельмъ», VIII, 148.

— нива-урочище (на 1 боч. с. ж.) въ в. Меньшихъ Дырванъ, XX, 7.

— **Ворейбемъ** или **Ворибемъ**, сѣножать-урочище въ Росен. в., I, 85.

— **Гердупемъ**, грунтъ урочище въ полѣ Малыхъ Палекахъ, Видуклев. в., XXXVIII, 76.

— **Гинторомъ**, нива, сѣножать и урочище въ Росен. в., I, 85; XVII, 735.

— **Гявдишкою**, нива-урочище («на одну четверть»), въ им. Гонипровѣ, Крож. в., XI, 143.

— **Едлею**, урочище въ Крож. в., XXXIX, 77.

— **Иждагомъ**, нива-урочище (на 1 боч. с. ж.) въ им. Гольняхъ, Ясвон. в., VIII, 337.

- **Капинами**, нива-урочище (на 3 боч. с. ж.) въ им. Пашкевичахъ, Видуклев. в., XXXVI, 122.
- **Кудрами**, нива-селище, урочище (на 2 боч. солян. с. ж.) въ полѣ Шойпяхъ, Велен. в., XXXVIII, 389.
- **Куркулемъ**, нива-урочище (3 мор. 10 пр.) въ землѣ Никветѣ, Повонден. в., XXXVII, 108.
- **Лаковною**, нива-урочище (на 1 боч. с. ж.) въ Велен. в., въ полѣ Шойпяхъ, возлѣ р. Лаковши, XXXVIII, 389.
- **Лептами**, нива въ им. Лявдѣ, въ полѣ Бартошунахъ, Велен. в., XXXIX, 358.
- **Линморками**, нива въ им. Гойжовѣ, Вилькейск. в., I, 349.
- **Мешнасъ пявнисъ**, нива-урочище въ им. Шилахъ, Бержан. в., XIII, 188.
- **Олькупемъ**, сѣножать-урочище въ им. Поконурняхъ, Росен. в., IV, 200, 207.
- **Пельками**, нива-урочище въ Гольнен. полѣ, Ясвон. в., XVII, 115; XXXVI, Надъ Пелькою (на  $\frac{1}{2}$  боч. с. ж. «меры вилен.»), до болота Паельки, 78.
- **Прудомъ**, нива въ им. Конопинахъ, Видуклев. в., VI, 122.
- нива съ сѣножатю урочищемъ въ им. Повонденяхъ, Повонден. в., III, 44.
- **Прудомъ Новымъ и Старымъ**, двѣ нивы съ сѣножатями, урочищами въ им. Упойняхъ, Крож. в., IV, 64.
- **Рудыною**, нива-урочище (на 2 боч. с. ж.) въ Гердчагольск. полѣ, Бержан. в., XXII, 167.
- **рѣкою Асотисъ**, нива, новое селище, урочищемъ въ полѣ Матянскомъ, Велен. в., XIX, 143.
- **рѣкою Крувондомъ**, сѣножатка-урочище въ Гойжов. полѣ, Вилькейск. в., VIII, 312.
- **рѣчною Шакою**, сѣножать-урочище въ Росен. в., VIII, 97.
- **Скордупемъ**, нива-урочище въ им. Гойжовѣ, Вилькейск. в., I, 349.
- **Студнею**, нива-урочище въ Довкшишкахъ, им. Рингованъ, Бержан. в., XXVIII, 103.
- **сѣножатею Дубією**, урочище (13 пр.) въ Погирядутяхъ, Корклян. в., XI, 110.
- **Упемъ**, нива-урочище, подлѣ Липы (10 пр.) въ Кплавахъ, имѣнія Лелишокъ, Коршов. в., XXI, 225.
- **Шальтинемъ**, нива-урочище (на 1 боч. ж. с. «вилен. меры»), въ полѣ Ейкшахъ, Вилькейск. в., возлѣ «дороги, которая идетъ зъ места Кейдонъ до места Середника», XXXVIII, 266.
- **Шолтынемъ**, нива въ Росен. в., I, 85.
- Нажупъ**, рѣчка въ Видуклев. в., II, 189.
- Наймшишка**, «ручай» въ Коршов. в., возлѣ пустошцины Бенедыктовшцины, XVIII, 130.
- Найсайти**, им. въ Коршов. в., IX, Насайти 10, Найсойти 85, 96, 97, 285; X, 17; XII, 29, 30, 32; XIII, 24, Насайте, 151; XVII, въ Гонипровѣ, 154; XVIII, въ округѣ Гонипровѣ 200, 210; XXV, Носайти, 201; XXXVII, 321; XXXIX, Несайти, 17.
- Найшишки**, им. въ Журян. в., XVIII, 160.
- пустошцизна въ Поводокстѣ, Крож. в., близъ рѣч. Водоксты, XV, 47.
- Накшисъ**, «ручай» въ им. Бобянахъ, Велен. в., XVII, 254.
- Налишки**, им. въ Бержан. в., IX, 288; XVII, въ Повекахъ, возлѣ границы села Буткайте, 355; XXXIII, въ Налишскомъ полѣ, 40; XXXVI, грунты въ Гильвицкомъ полѣ, близъ рѣкъ Венты и Веки, 33; XXXVII, въ Гильвиц. полѣ, 161.
- Налкесъ**, сѣножать (1 м. 15 пр.) въ селѣ Шуволавкахъ, Видуклев. в., XXVIII, 112.
- Налояды**, им. въ в. Большихъ Дырвинѣ, VIII, 174.
- На Могильнахъ**, нива урочищемъ въ Гойжовѣ, Вилькейск. в., подлѣ рѣч. Упельсѣ, VIII, 453.
- Напеле**, нива (1 м. 22 пр.) въ селѣ Шуволавкахъ, Видуклев. в., XXVIII, 112.
- Напелки**, село въ Видуклев. в., близъ рѣч. Ушпеле, надъ которою въ этомъ мѣстѣ

- находится мостъ, чрезъ который «идеть дорога гостинецъ старый зъ места Росеньского до села Волойбовичъ», XVII, 637.
- На Покудрахъ**, нива (на 1 солянку с. ж.) въ Ойрагольск. в., подлѣ «гостинца, который зъ Бетыкголы идеть до Ойрагголы», XI, 138.
- Нарайтево**, село (9 ув.), принадлежащее къ им. Ленартову, XIV, 125.
- Нарбутовичи**, село въ Велен. в., возлѣ им. Лявдѣ, XVII, 473.
- Нарбутовщина**, им. въ Немѣичинѣ, Велен. в., XXV, 258.
- Нарвайшкишкисъ**, «ручай» въ полѣ Поникахъ, Велен. в., возлѣ нивокъ Солъ, XXI, 74.
- Нарведени**, нива въ полѣ Тронкинахъ, Тондягольск. в., XXVII, 136.
- Нарви**, сѣножать зъ зарослью (8 м. 10 пр.) въ селѣ Шунолавахъ, Видуклев. в., XXVIII, 112.
- Нарвидойти**, им. въ Тельшев. в., III, 62, 63.
- Нарвиды**, село въ Вешван. в., VIII, 269; XXVIII, 111; XXXVIII, въ Грустен. в., 240.
- Нарвилишки**, грунтъ въ им. Поравдѣ, Бержан. в., XXX, 37.
- земля въ Квашахъ, Крож. в., XXXI, 144; XXXIV, 76.
- земля урочищемъ въ Гардышкахъ, им. Яновдова, Коршов. в., VIII, 296.
- Нарвися**, сѣножать съ зарослью (1 м. 6 пр.) въ селѣ Шунолавахъ, Видуклев. в., XXVIII, 112.
- Нарвиея**, сѣножать съ зарослью (1 м. 6 пр.) въ селѣ Шунолавахъ, Видуклев. в., XXVIII, 112.
- Нарвойшайте**, село въ Гондыв. в., IV, 48.
- Нарвойши**, село (6 ув.) въ Бержан. в., принадлежащее къ им. Кетинамъ, подлѣ им. Куршанъ, IX, 199.
- Нарвойшишки**, им. въ Шилов. полѣ, Росен. в., XXX, 154; XXXI, близъ м-ка Выдловокъ, 173; XXXVIII, 397; XXXIX, 246.
- Наргелайте**, село въ им. Гравжахъ, Крож. в., XV, 15, 20, 22.
- грунтъ (на 2<sup>1</sup>/<sub>2</sub> боч. с. ж.) въ Ойрагольск. в., XII, 251; XVII, им., 510; XVIII, 353; XXVII, «на горе реки Кирьшнавъ», 52; XXX, Наргелайти, им. въ полѣ Угянахъ, 75; XXXIII, въ Угянск. полѣ, 154; XXXIV, 130; XXXVII, Наргелойтское поле 242, Наргелойте 282, Наргелойце, 479; XXXIX, Наргелишки 11, въ Ягучан. полѣ 490, 492, въ округѣ Угянахъ, 499.
- Наргелишки**, сѣножать подлѣ «ручаевъ» Постульгисъ и Лошши и нивы Волотковщизны, урочищемъ въ Гойжовскомъ полѣ, Вилькйск. в., VIII, 324, 329, Нарейкишка, 453.
- им. въ Коршов. в., IV, 98; XII, дворець, 34; XIII, Наргайлишки, 186; XVII, 393; XXII, «дорожка, идущая зъ двора Лихтянского до Наргелишковъ», 9; XXV, надъ рѣч. Кирьшнавою, 382.
- Наргелишка**, земля въ им. Неморшанахъ, Видуклев. в., XXVII, 303, 309; XXX, возлѣ земли Блинструбишки, 167.
- Наргелово**, им. См. *Попорти-Наргелово*.
- Наревичи**, им. въ Жоран. в., XVI, 164.
- Нарейковичи**, поле въ Бержахъ, надъ р. Крожонтою, Велен. в., IV, 159, 171, 174; V, 167; XII, 130, 135; XVII, «дорога идеть отъ Нарейковичовъ до Моавидова», 174; XXXVII, село им. Светошина 163, 260.
- Нарейшойте**, грунтъ, на которомъ сидѣла служба людей, въ Корклян. в., XIX, 121; XXIX, 27, 28.
- Нареса**, рѣчка въ Крож. в., чр. землю, называемую урочищемъ Тряцы, въ Даргинтахъ, XI, 93; XXIX, Нереса, 92.
- Наридайте**, село въ им. Шиловѣ, Бержан. в., XVIII, 84.
- Наришки**, пустошизна въ Псагахъ, «въ Пошивиню», Бержан. в., XXXVIII, 115.
- Наркайце**, село (6 осѣл. ув.) Поюр. двора Тавроговъ, въ Крож. пов., XXX, 185, 187.
- Наркишки**, пустошная земля въ в. Большихъ Дирванъ, IV, 261.
- им. въ Покрожонтѣ, близъ оз. Довсна, XVII, 400; XVIII, въ Крож. в., близъ р. Крожонты 96, 97; XXIII, 301, 304; XXX, Покрожонте-Наркишки, 86.

- земля въ Леймахъ, Ойрагольск. в., XXVII, 349, въ Лейлахъ, 396.
- Наркишня**, земля имѣнія Лякова, въ Подуби́скомъ округѣ, Росен. в., въ Буйшахъ, «съ уступомъ до реки Дубисы», XXXIV, 183.
- Нарковщизна**, пустошщизна въ Дирвян. в., V, 75, надъ р. Вентою, 97.
- им. въ Шавлен. в., надъ р. Авдрувею, III, 39.
- Нарнушки**, пустошщизна «урочищемъ у Русяхъ, надъ рѣч. Датновкою», Велен. пов., IV, 103.
- нива въ Вилькійск. в., въ им. Гойжовѣ, возлѣ нивы Блаженшки и ручья Новдуни, XVIII, 139; XXXIX, Наркушки, возлѣ ручья Путнуни, въ им. Компахъ, 334.
- Нармойне**, им. въ Вилькомир. пов., VII, 277; IX, Нармойни, 37; XXI, Нармойнской дворъ, 42; XXIX, 191.
- Нармонтишка**, пустошщизна въ им. Мернатайтихъ, Крож. в., I, 223; VIII, 19.
- Нармонтойти**, им. въ Коршовѣ, Видуклев. в., XXVII, 412.
- село въ Вилькійск. в., XVI, 202; XXVI, Нармонтишки, 190.
- Наротъ**, рѣчка въ Шовдов. в., чр. сѣножать Жардисъ, XIX, 32.
- Нарсунишки**, нива въ полѣ Маломъ Гойжовѣ, подлѣ рѣч. Апушоты, Вилькійск. в., VIII, 88.
- Нартыи**, село, называемое **Поезере**, въ Коршов. в., I, 388; V, 123; VI, 89; XI, село (32 ув. 18 мор.) въ Коршов. тивунствѣ, 23.
- Нарутишка**, земля въ Поланахъ, Велен. в., V, 8; XXVI, лѣсъ Нарутышки, надъ рѣч. Поланою, 19.
- Нарутишки**, фольварокъ, урочищемъ въ им. Борклойнихъ, въ Упит. пов., надъ «ручаемъ» Губупемъ, X, 31.
- Нарушайте**, грунтъ въ Росен. в., надъ рѣч. Жиздрою, принадлежащій къ им. Шовкотамъ, XVIII, 84.
- Нарушишки**, нива въ им. Жойгняхъ, Росен. в., возлѣ поля и горы Буйшишокъ, до ольховаго гая Рымдейкишки и нивы Подлепе, XX, 82.
- Настраны**, село (32 ув.) Имборскаго войводства, въ Плотельской в., XXVI, 113, 114; XXXII, 136; XXXIII, 46; IX, Нострамы, 255.
- На Твертины**, нива (на 1 боч. с. ж.) урочищемъ въ им. Гонипровѣ, Крож. в., XI, 143.
- Натенайте**, село въ им. Гравжахъ, Крож. в., XV, 15, 20, 22.
- Натены**, село въ Гинтилиш. в., XXVII, 95.
- Натерины**, поле (на 10 боч. с. ж.) урочищемъ въ Гойжов. полѣ, Вилькійск. в., XII, 171.
- Натишка**, пустошщизна, урочищемъ въ Шовкот. полѣ, надъ рѣч. Жаброю, въ Тондягольск. в., принадлежащая къ им. Дякойнямъ, IX, 27; XXXVII, 218, 225.
- Натковщина**, пустошщизна въ Ойрагольск. в., надъ рѣч. Сортрогею, IX, 173.
- Натышке**, нива въ полѣ Компахъ, Вилькійск. в., XXIX, 307.
- Натяны**, им. въ Крож. в., надъ р. Ловкею, I, 70, 209, 210, 211, 380; III, 41; VII, 292, Межикишки Натяны, пашня 296, 376, 377; IX, 6, 66, 79, 83, 323; X, 97; XV, Натянское поле въ Гонипровѣ, 467; XVII, 393; XXXVIII, 249, 338.
- село (19 ув.) въ им. Шавлянахъ, Шавлян. в., XV, 13, 15, 20, 22. къ нему принадлежить фольварокъ въ 12 мор. 26, Натинскій лѣсъ, 330.
- Наудупъ**, рѣчка въ Гойжов. полѣ, Вилькійск. в., возлѣ четырехъ нивъ Опидеме, называемыхъ «надъ речкою Наудупемъ», XX, 116.
- Нацишка**, нивка въ им. Талайтишкахъ, Ясвои. в., XXI, 15; XXII, 9.
- Невардупъ**, рѣка въ Пововден. в., чр. им. Невордяны, XII, 3; XVII, Неварда, чр. Невордяны, 156; XXIX, Неварда, чр. им. Медники, въ Медыгян. в., 357; XXXIX, въ им. Невордянахъ, 263.
- Неведа**, рѣка. См. *Неводъ*.
- Невежа**, рѣка. См. *Невяжа*.
- Невежники**, им. въ Упит. пов., надъ р. Невяжою, IV, дворъ, 18; XVII, 446, 447; XXVI, Невежники, 37.



**Невешинь**, поле (на 4 боч. с. ж.) въ им. Ровляхъ, Видуклев. в., надъ рѣч. Ольсойемъ, VI, 114; XXIV, Невешинна, нива (на 4 боч. солян. с. ж.), 33.

**Невештвалькись**, сѣножать урочище (на 10 воз. сѣна) въ Кольнуяхъ, Росен. в., XXVII, 189.

**Неводъ**, рѣчка въ Медыгян. в., XIII, 13; XXV, Невода, чр. сѣножать Рудью, въ полѣ Медникахъ, 149.

**Неворда**, рѣка. См. *Невардунь*.

**Неворданы**, им. въ Повонен. в., I, 193; II, Неворды, 160; III, 210; IV, Неворданы и Невордзяны 82, 166; VIII, округъ 129, 346; XI, 110; XII, при р. Неварунѣ 3, 34, въ Невордан. полѣ, надъ р. Невордою 39, 164; XV, 222; XVII, Неворчяны 23, надъ р. Невордою 156, 467; XXI, 180; XXIII, 85; XXV, 221; XXVII, 159; XXVIII, 31; XXIX, Невордзяны, 30; XXXIII, 133, 135; XXXV, 97; XXXVII, 245, 315; XXXIX, 263.

**Неворяны**, село въ Тельшев. в., VII, 211; XIV, Невораны, им., 14; XXII, (22 ув.), 82.

**Невяжа** или **Невѣжа**, рѣка въ Вилькѣйск. в., чр. им. Гойжово, I, 17, въ Коршов. в., чр. земли Войткишки, Блашишки и Юргишки, 26; II, чр. имѣнія Бобтяны и Поневѣжъ 35, 87, чр. им. Бояны, 292; III, 134; IV, «перевозъ на реке Невяже, на гостинцу, который идетъ зъ Вилькѣи до Ковна» 18, 39, 53; IV, чр. им. Вобтинь (Бобтяны) 55, чр. поле-им. Бейнартовичи 106, чр. им. Бобтиновъ 162, чр. им. Поневѣжъ въ Ковен. пов., 184; V, чр. поле Монтовичи 1, чр. Компы 54, чр. им. поле Малую-Гойжову 63, чр. отчизну Милошишки или Войтекишки, въ полѣ Малой Гойжовѣ 66, чр. им. Бобтино 103, близъ им. Малой Гойжовы, 155; VI, чр. Бобтино, 251; VII, чр. им. Компы 23, 33, 87, чр. им. Икуны, въ полѣ Малой Гойжовѣ 113, 219, 280; VIII, подлѣ нивы Молисъ, въ полѣ Компахъ 193, чр. ниву Грулянесь въ полѣ Песоляхъ 242, чр. им. Компы, 271; IX, подлѣ Бобтина

58, чр. Бобтинь и Малое Гойжов. поле, 103; X, чр. Поневѣж. дворъ 41, чр. им. Малую Гойжову, 43; XI, чр. им. Бояны, 216; XII, чр. поле Кудревичи—въ Ковен. пов. 28, Невѣжа, чр. им. Буяны въ в. Меньш. Дырвинь 186, «на луце реки Невяжи» нива Бала, 228; XIII, чр. им. Поневѣжи, 70; XIV, чр. землю Волоткишкесь Саргибось, въ полѣ Малой Гойжовѣ, близъ села Ребжде 75, чр. поле Монвиловичи—въ Велен. в., 79; XV, 91, чр. им. Спалево, въ Лабуновскомъ полѣ, Ковен. пов., 513; XVII, чр. им. Скопишки 62, 250, 291, 392, чр. им. Бейнартовичи, 409; XVIII, чр. сѣножать Видупевисъ, въ Компахъ, 301; XIX, 6, 25, 26, 63; XXI, 31, чр. села Репенги, Шетени и Убичи, въ им. Понѣмонѣ, 241; XXII, въ Компахъ, возлѣ Поневяжа 112, 117, чр. им. Вилкуны, въ полѣ Малой Гойжовѣ, 141; XXIII, возлѣ королев. пуци Погавсинтисъ—Ойрагольск. в. 40, 72, возлѣ поля великаго Мышкаветисъ, въ полѣ Компахъ, 308; XXV, возлѣ им. Понѣмония—Велен. в. 36, 186, 294, чр. им. Бобтинь, 296; XXVI, чр. им. Невезышки—въ Упит. пов., 37; XXVII, 274, 275, 356; XXIX, 341, чр. им. Поневяжи и село Юданы—въ Ковен. пов. 351, близъ села Юдань—въ Ковен. пов., 355; XXXI, возлѣ им. Романы-Кутышки, 127; XXXII, 36, чр. им. Кораново—въ Велен. в., 223; XXXIV, 201; XXXV, чр. землю Дворуковщизну въ полѣ Малой Гойжовѣ, 83; XXXVII, возлѣ нивы Саркалисъ въ полѣ Компахъ 27, возлѣ нивы Антланпильнесъ, въ полѣ Компахъ, 28; XXXVIII, чр. Комповское поле 95, 143, надъ нею урочище Саргибы, въ полѣ Малой Гойжовѣ 178, чр. им. Песоля, 359; XXXIX, чр. Комповское поле 242, близъ им. Сквядань, въ полѣ Малой Гойжовѣ, 415.

**Неваловщина** («Вневаловщина»), лѣсной и сѣножатный грунтъ им. Лякова, въ Росен. в., XXIX, 171.

**Негарбы**, им. надъ р. Тенжою, въ Полонгов. в., VIII, 279; XV, 232; XX, въ

- Яздайцяхъ, 4; XXV, возлѣ р. Тендчи 29, 255.
- Негелишка**, нива въ полѣ Малой Гойжовѣ, Вилькѣйск. в., XI, 52.
- Негирбшишки**, нива въ им. Мейнартишкахъ, Ретов. в., XXXIII, 192, 200.
- Негирбы**, село въ Корклян. в., VII, 306.  
— застѣнокъ въ Повонден. в., XXVIII, 40.
- Недаи**, им. въ Поур. в., XXI, 102; XXXVII, Недови, земля въ полѣ Юдшокахъ, 253.
- Недалеко Вязыхъ**, нива (на 2 боч. с. ж.) урочищемъ въ им. Лявдахъ, Велен. в., «надъ дорогою великою, которая дорога идетъ зъ местечка Крокиновского до Лявды», IX, 158.
- Нежоды**, село, XIV, 14; XV, 13, 15, 20, фольварокъ (1 увол. 7 мор.), 26; XXXII, 151.
- Нездупись**, ручей въ им. Гойжовѣ, Вилькѣйск. в., XXVIII, 6.
- Ненача**, рѣчка въ Повонден. в., чр. землю Буткишкю-Райнишку, урочищемъ въ Годеляхъ, близъ села Полуксть, VIII, 195; XIV, Некота, чр. грунтъ Коркшишки, 234; XVII, чр. землю Домшки 399, чр. поле и округъ Бержи, 402; XVIII, 248; XIX, Некота, чр. им. Ганусишки, 154; XXI, Неката, 180; XXXI, Некоца, чр. им. Повондени, 100; XXXVII, Мекота, чр. землю Никвете 108, Неката, чр. им. Бержи, 113; XXXIX, Неката, чр. землю Стапонишки, въ им. Бержахъ 259, 272.
- Непельпа**, рѣчка въ Велен. в., чр. им. Лявду, XXV, 256, 266; XXVI, чр. им. Понекельпи, въ Лявдахъ 272, 277.
- Некрашевичи**, им. въ Росен. в., II, 322; XI, надъ рѣч. Керупею, 85; XII, подлѣ р. Шольтоны, 89; XIII, поле, 201; XV, въ Ловжахъ 51, 180, 185, «дорога идетъ зъ Некрашевичовъ къ Ойракогльскому месту», 502; XVII, 353, поле и округъ близъ рѣки Шольтуны, 540; XXI, въ Пошольтонѣ, 185; XXII, 49; XXVI, 34; XXVII, 75; XXX, Некраши 16, «дорога идетъ отъ Некрашевичовъ до двора Гиртокогльского», 74; XXXIX, Пошольтунское им. 311, поле надъ р. Шольтовою, 312.
- Некрашишка**, нива въ полѣ Кушлейковичахъ, въ Велен. в., возлѣ «ручалъ» Лаковши, VII, 93.
- Некрашишки**, земляца въ Гольнен. полѣ, Ясвон. в., XXV, 357.
- Некрашуны**, им. въ Росен. в., надъ р. Шольтуною, X, 22.
- Нелькесь**, сѣножать (1 м. 15 пр.) въ селѣ Шунолавахъ, Видуклев. в., XXVIII, 112.
- Нелюбишки**, земля въ им. Ейдыникахъ, Медыян. в., XXXV, 61.
- Немейнишки**, земляца въ Повонден. в., XXXIX, 54.
- Немейкиши**, грунтъ въ Шавельск. в., XXII, 159.
- Немила**, рѣчка въ Поур. в. См. *Нерима*.
- Немокшта**, озеро въ им. Немокштахъ, Видукулев. в., VI, 241; XVIII, Немокшты, 313.
- Немоштенскій костель** «золоженя Светое Троицы», VIII, 215; XIV, 167; XXXIX, 500.  
— округъ, XXXVI, 169; XXXVII, 86; XXXIX, 500.
- Немоштенское поле** въ Видуклев. в., VIII, 215; IX, 307; XVII, 98; XVIII, Немокшенское, 220; XIX, 361; XXXVII, 55, 86.
- Немошты**, им. съ мѣстечкомъ въ Видуклев. в., I, 8, 11, 12, 24, 32, 37, 44, 61, 65, 69, 77, 78, 88, 101, 102, 109, 110, 121, 122, 153, 163—8, 172, 173, 175, 179, 184, 193, 201, 202, 211, 214, 215, 218, 220—2, 234, 235, 239, 242, 244, 246, 248, 251, 273—5, 277, 280, 283, 286, 300—2, 311—3, 316, 318, 327, 328, 330, 335—7, 340, 343, 355, 356, 362—7, 371, 374, 375, 380, 381, 384, 385, 393, 394, 396, 401, 402; II, 5, 7, 20, 54—7, 60, 61, 68—76, 78, 79, 94, 100, 101, 108—10, 117, 118, 120—21, 123, 125, 130, 132, 134—7, 140, 142, 149, 158, 162, 166—8, 170, 174, 177, 187—93, 200, 202—4, 206—8, 210, 226, 232—4, 242—4, 249, 251, 252, 260, 265, 271—4, 279, 284—6, 289, 293, 298—9,

301, 302, 305—8, 312—4, 323, 339; III, 3, 4, 5, 20, 29, 33, 37, 38, 40, 41, 45, 46, 62, 69, 79, 84, 86, 92, 95, 105, 110, 115, 127, 134, 135, 142, 146, 220, 226, «дорога великая, которая идетъ зъ Немокштъ черезъ Вячовъ и до Ляль», 264; IV, 5, 6, 14, 31, дорогою, «едучи зъ Улойни до Немокштъ» 64, 110, 136, 137, 143, 148—50, 168, 173, 188, 191, 192, мѣстечко 199, господар. им. 212, 213; V, 13, 42, 121; VI, 18, «дорога идетъ отъ дворца Улойнского до Немокштъ» 26, 68, мѣстечко 99, 111, 115, нива-поле Михайлишки лежитъ концомъ «подле дороги, которая идетъ зъ Немокштъ до Ботокъ» 116, 120, 174, им. и м-ко, Немокштенское поле 241, 246; VII, 1, 49, м-ко 117, 118, м-ко 166, 293, 317, 341, 370; VIII, 215, 257, 327; IX, 26, «дорога идетъ зъ м-ка Немокштенского до м-ка Ботоцкого» 68, 82, 125, въ Немокштенскомъ полѣ 126, 133, 174, 187, 196, 201, «гостинець отъ Ботокъ и отъ Немокштъ до места Крожского идучій» 206, им., близъ м-ка Немокштъ, 263; X, 10, «дорога идетъ зъ м-ка Немокштенского до плебаніи Видуклевское» 76, 118; XI, 93, 126, 127, «дорога идетъ зъ Росейнь до Немокштъ» 161, «дорога идетъ зъ Немокштъ до м-ка Шиленского» 169, «дорога идетъ зъ местечка Немокштенского до места Крожского» 299, «дорога идетъ зъ места господар. Росеньского до места староства Жомойтского Немокштенского въ землѣ Жомойт., у в. Видуклев. лекачого», 214; XII, 66, 76, 101; XIII, 55, 57, 85, 137, 194; XIV, «дорога идетъ зъ м-ка Немокштенского до Кевиль, до Жольпъ и Пужъ» 62, 81, «гостинець великій идетъ зъ Немокштъ до Росейнь» 111, 167; XV, 1, 57, 58, «дорога великая гостинець идетъ зъ Росейнь до Немокштъ 79, 90, 248, «дорога идетъ зъ м-ка Немокштенского староства Жомойтского до места Кольтеянского бискупства Жомойтского», 301; XVI, 132, «дорога идетъ

зъ м-ка Немокштенского до м-ка Лидовянского», 208; XVII, 63, 68, «гостинець великій идетъ мимо дворъ старый Кгильвицкій до Немокштъ» 207, «гостинець великій идетъ мимо двора старого Кгильвицкого до Немокштъ» 333, 379, 400, 516, 565, «дорога идетъ зъ м-ка Немокштъ до Прановъ», 752; XVIII, 220, 245, им., возлѣ м-ка Немокштенского, 313; XIX, 29, 48, 49, 111; XX, 175; XXI, 54, 180, 210, 248; XXIII, 140, 143; XXVI, 156; XXIX, 135, 273, 301; XXXII, 33; XXXIII, близъ Немокштен. м-ка, 79; XXXVIII, «дорога идетъ зъ м-ка Немокштенского до м-ка Колтыянского бискупства Жомойтского», 159; XXXIX, «дорога, идучая зъ м-ка Немокштенского до м-ка Ботоцкого» 388, «дорога идетъ зъ Кюопинъ до Немокштъ», 515.

**Неморшаны**, им. въ Видуклев. в., I, 156, 273, 274, 280; II, 326, 327; III, поле, 263; VII, 251, 378; XVI, 150; XX, 205; XXIII, 227; XXVII, 303, надъ рѣч. Олею, 309; XXIX, Немаршаны, поле, 161; XXXII, 184; XXXIII, 214; XXXVI, 109; XXXIX, 137; XL, 68.

**Нендра**, рѣчка въ им. Гердяголь, Бержан. в., II, 229.

**Недрина**, нива (на  $\frac{1}{2}$  боч. с. ж.) въ им. Леткопяхъ, Видуклев. в., XXIX, 346, 371; XXXI, Недринась, 102.

**Недринесь**, болото въ Петрашунахъ или Вемайнихъ, въ Лявдѣ, Велен. в., XXVI, 169.

**Недриность**, сѣнокать надъ «ручашною», урочищемъ въ Кербедишкахъ, въ Погирядутяхъ, Корклян. в., XI, 1.

**Недрины**, сѣнокать (на 2 воза сѣна) въ полѣ Рошахъ, Велен. в., надъ рѣч. Явгилюю, XXXIX, 414.

— сѣнокать въ Гойжов. полѣ, Вилькійск. в., XX, 116.

— зарощенный лѣсъ урочищемъ въ им. Евюпяхъ, въ в. Больш. Дырвинъ, надъ рѣчками Усупемъ и Гирупемъ, возлѣ села Кемерсовъ, XI, 83.

— мышиникъ въ им. Талайтишкахъ, Ясвон. в., надъ Вельшупемъ, XXI, 15; XXII, 9.

- Нендровъ**, сѣножать въ им. Драбукштахъ, Повонден. в., XXXVIII, 98.
- Нендры**, сѣножать урочищемъ въ им. Упойнихъ, Крож. в., IV, 64, 105; VI, 243, 248.
- Ненишке**, нива (на 1 $\frac{1}{2}$  боч. с. ж.) въ полѣ Людкевичахъ, Велен. в., возлѣ рѣч. Ликовши, XVIII, 254.
- Непоришна**, земля въ Подубискомъ урочищѣ, Росен. в., I, 96.
- Нерима**, рѣчка въ Поюр. в., въ им. Джайвягахъ, XXIX, 132; XXXIV, Немила, чр. сѣножать Неримасъ Пявнисъ 77, Немила 78.
- Неримасъ Пявнисъ**, сѣножать (на 10 воз. сѣна) въ Поюр. в., надъ рѣч. Нериною, до рѣчекъ Антиготисъ и Немилы, XXXIV, 77, 78.
- Неримдойте**, королев. село въ Тельшев. в., I, 317.
- Нерлайце**, село (20 осѣл. ув.) им. Шавлянахъ, въ Тондигольск. в., XXX, 39.
- Нерплишки**, земля въ Ляльскомъ округѣ, Видуклев. в., XXXIX, 61.
- Нерята**, рѣчка въ Шовдов. в., XXIX, 147.
- Несмуки**, сѣножать-урочище, II, 102.
- Нетаны**, село въ Вилькѣйск. в., IV, 39.
- Нечуны**, село въ Берштан. в., XIV, 126.
- Нешукути**, им. въ Повонден. в., XVII, 399.
- Ниглуба**, рѣчка въ Коршов. в., чр. имѣнія Лаши и Егле, XXXVI, 4.
- Ника**, рѣка въ Велен. в., чр. дворецъ Понники, подъ горою Пилекольнишъ, VI, 272, 273; XIX, чр. поле Твирбуты, за р. Нѣмономъ, 197; XX, близъ господар. осочничего села Свирбулойте, 203; XXI, возлѣ села Твирбутовъ 63, 73; XXV, чр. им. Жемаловкисъ, 67; XXVII, 401; XXXI, Никія, чр. им. Сенькишки, 236; XXXII, чр. им. Крикштоновичи 88, возлѣ им. Твирбутовъ, 167; XXXIII, Никисъ, ручей въ полѣ Сенькишкахъ 13, 230, 232; XXXVI, 17, чр. двѣ нивы Сентверденсѣ въ Сенькишкахъ 30, 36; XXXVII, 339, чр. им. Погыры, 470.
- Никайтишна**, пустощина въ им. Ушнянахъ, Бержан. в., III, 79; XIII, 89.
- Никвете**, земля (2 ув., 10 мор. 22 пр.) въ им. Бержахъ, Повонден. в., возлѣ р. Некоты, XXXVII, 108.
- Никомпе**, нива въ полѣ Пеноляхъ, Вилькѣйск. в., возлѣ луки Гарунуши, XXXIX, 425.
- Никпевнисъ**, сѣножать въ Росен. в., возлѣ поля-нивы Боркниттшекъ, XXXIX, 108.
- Нимеры**, им. въ землѣ Жомойтской, XX, 170.
- Нинаришке**, сѣножать съ зарослью (8 м.) въ селѣ Шунолавакахъ, Видуклев. в., XXVIII, 112.
- Ниркишлась**, грунтъ въ им. Ливдѣ, Велен. в., XXVI, 243.
- Ниртайте**, село (20 ув.) въ Шавлянахъ, XIV, 187; XV, 15, 20; XXXIII, 228.
- Нистикейни**, застѣнокъ въ им. Пекойтяхъ, Поюр. в.; XVII, 336, 337.
- Нитины**, село возлѣ пустошской земли Шавленскаго имѣнія Япиковицны, близъ р. Шушвы, XXXIV, 58.
- Новатишки**, село въ Шовдов. в., XXV, 217; XXIX, 255.
- Новдупъ и Новдуля**, ручей въ Вилькѣйск. в., въ Гойжов. полѣ, чр. сѣножать Вишневу, III, 83; XIV, чр. ниву Полени, 64; XVIII, возлѣ нивы Блаженшекъ и Наркушекъ, 139; XXIX, 72; XXXIII, возлѣ сѣножати Пагырисъ, 17; XXXIX, рѣка, чр. им. Довяны 292, 381, чр. отчизну Новое Селище, въ Гойжов. полѣ, 424.
- Новены**, сѣножать въ им. Компахъ, Вилькѣйск. в., XVIII, 301.
- Новиковскій дворецъ** им. Швейшнянъ, VII, 298.
- Новицкишки**, им., принадлежащее къ Шавлянамъ, XIV, 125; XV, Новицкишки или Новицковскій дворецъ, въ им. Шавлянахъ, за р. Шушвою 15, 20, 22; XX, 40, 49; XXX, Новицковскій дворъ 204, 206, 207.
- **Корши**, село (9 ув. 14 мор.) въ Видуклев. в., XXXI, 246.
- Новоржово**, село въ Крож. в., XVIII, 96, 97; XXV, (11 ув., съ двумя застѣн.) 393.
- Новосады**, село им. Гойжова, въ Вилькѣйск. округѣ, XXXIV, 212.

- село (10 ув.) Бобрунскаго войтовства, им. Корчанъ, въ Гондын. в., XI, 14.
- Новоседская** волость въ землѣ Жомойтской, XX, 97.
- Новоседы**, село (8 ув.) Довкшовскаго войтовства, въ им. Гинтилишкахъ, XXXVI, 151, 152.
- село им. Шавляня, XIV, 187; XV, Новосядцы, им., принадлежащее къ Шавлянямъ 15, 20, 22, Новосяды, 365.
- Новосяды**, село въ им. Гондынгѣ, Жоран. в., XIV, 14.
- Новый Дворъ**, им. въ Велен. в., VI, 5, 6.
- им. въ Ясвои. в., надъ р. Шушвою, I, 1, 3, 4, 153, 308, 309, 310, 311, 312, 313; II, 25, 29, 116; IV, 12, 13, 25, 36, 40; VI, въ Велен. в. 5, 6; VII, 382; VIII, 314; IX, 128, 129, 141; XI, 134, 136; XIII, 45; XV, 451; XVI, 117; XVII, въ Пошумѣ 61, 341; XXV, 170; XXIX, 20.
- Новый застѣнокъ**, при селѣ Гумильтянахъ, въ Бержан. войтовствѣ, Бержан. в., IV, 144.
- Ноги**, поле, возлѣ рѣчки Ялеги, въ им. Окстинахъ, Росен. в., XVII, 458; XXIII, 298, Ногайти 300, 305, 306; XXIV, 86.
- Ногпильвисъ**, рѣчка въ Бержан. в., чр. им. Диды, XXV, 113; XXXII, 112.
- Ному ловнасъ** и **Ному ловнасъ**, двѣ нивы въ им. Покопурняхъ, Росен. в., IV, 200, 207; XV, 200, 207; XVII, дворець 121, Номуловки 267, дворець Номуловки, 415; XXVII, 347; XXXVII, поле, 236.
- Ному ловку павнисъ**, сѣнокать урочищемъ въ им. Покопурняхъ, Росен. в., IV, 200, 207.
- Номы**, село въ Росен. в., XX, 74.
- Норвидишки**, им. въ Тельшев. в., XXIX, 45.
- Норгалишна**, урочище (служба людей) въ им. Довквинтовкахъ, Крож. в., XXXVII, 367.
- Норгейлишна**, нива въ Повонден. в., XXIII, 168; XXVI, Наргойлишки, грунтъ въ им. Воньбахъ, 278.
- Норишки**, вельдомская земляца въ им. Поакіп, Бержан. в., XXXVII, 159.
- земляца (2 ув. 20 м.) въ им. Погумертахъ, Тондягольск. в., XXXII, 52.
- Нормантишке**, нива (на  $\frac{1}{2}$  боч. с. ж.) въ Пернарв. полѣ, Вилькійск. в., XXXVII, 176.
- Носайти**, село возлѣ Лейтконскаго фольварка Пагуде, въ Видуклев. в., XXVII, 37.
- Носилово**, имѣніе, I, 141, 142, Носелово, 143.
- Носишки**, земляца-пустовщина урочищемъ въ Поводокстѣ, Крож. в., V, 106, 113.
- Нострамы**, село Плотельской державы. См. *Настрамы*.
- Нотакоса**, сѣнокать въ Гойжов. полѣ, Вилькійск. в., XI, 71.
- Нуатана**, нива въ полѣ Монвиловичахъ, Велен. в., XVII, 186; XXXVII, Нуатавка, въ им. Монвиловѣ, 98.
- Нуйгъ Привартей**, ручей въ Вилькійск. в., въ полѣ Романовичахъ, возлѣ нивокъ Гавльмигеи, XIX, 157.
- Нулонда**, рѣка, подлѣ им. Сонскаго и Селянъ, близъ господар. села Ловкестутева, III, 241.
- Нулондо**, озеро въ им. Кетинахъ, Бержан. в., I, 39, въ им. Большихъ Дирвянахъ, Дирвян. в., 354; XIV, 155.
- Нулонды**, им. въ в. Большихъ Дирвянъ, XI, 96; XVII, 217, 220.
- Нумговденъ**, королевское село, III, 3.
- Нумголи**, им. въ Видуклев. в., XXXVII, 317; XXXVIII, 280.
- Нумика** и **Нумена**, рѣчка въ Бержан. в., чр. грунты Рачковскаго дворца, I, 49; II, 266.
- Нумуловки**, им. въ Росен. в., II, 249; IV, поле, 8; XXXVII, 236; XXXIX, Нумуловскій дворець 140, 185, Нумуловки, 209.
- Нумши**, село въ Бержан. в., I, 49.
- Нуодъ**, озеро въ им. Гердчаголѣ, Бержан. в., 79, 83; XIV, Нуодъ, 96.
- Нурки**, село (27 ув. 4 мор.) въ Тельшевскомъ трактѣ, XXVIII, 51; XXXVI, 59.
- Нутовти**, поле въ Бержан. в., VIII, 145; XXXIX, им. 336, 346.

**Нушикшасть**, нива въ им. Погахъ, Кор-  
клян. в., возлѣ р. Крожонты, XXVII, 25.

**Нѣменчина**, дворець въ Вел. Кн. Литов.,  
Велен. пов., XIII, 70; XV, 91, им., 99.

**Нѣменчинъ**, им. въ Велен. пов., XXV,  
258.

**Нѣмецкая улица** въ г. Вильнѣ, на ней  
«костель Саскій» (Лютеранскій), VIII,  
100; X, 97.

**Нѣмнъ** («Немнъ», по русскому произноше-  
нію, въ актахъ XVI и XVII столѣтій—  
*Нѣмонъ* («Немонъ»), а по употребленію  
въ настоящее время—*Нѣманъ*), рѣка,  
I, 190, 292; II, въ Вилькійск. в., чр.  
Коловото поле 4, чр. тоже поле 37,  
276; III, чр. поле Скребины 114,  
115; IV, 39, чр. им. Сопѣжишки 68,  
близь м-ка Вилькіи, 119; V, 44, чр.  
им. Кмитишки—въ Велен. в., 109; VI,  
чр. им. Понѣмоне—въ Велен. в. 40,  
близь фольварка Кидуль—м-ка Юр-  
борга и Юрборскаго лѣсничества, 65;  
VII, чр. им. Понѣмоне въ Росен. пов.  
53, чр. им. Понѣмоне въ Велен. в.  
54, 80, чр. им. Понѣмоне 278, 281,  
чр. королев. города Юрборгъ и Скир-  
стомони, 324; VIII, подлѣ сѣножат-  
ныхъ грунтовъ Довчанъ 151, чр. Ми-  
кловсовичи 212, мимо им. Вирогъ, 302;  
IX, подлѣ им. Понѣмони 39, надъ нимъ  
им. Дедигольдишки 160, 235; XI, чр.  
Пашковскій фольварокъ, называемый  
Понѣмоне, 8; XI, близь им. Жодко-  
вичъ и чр. им. Миловишкю 77, мимо  
двора Светошина 149, «дорога идетъ  
зъ Обракголы до Немна», 219; XII,  
подлѣ города Вилькіи 36, 92, подлѣ  
им. Кмитишокъ и Кмитинскаго фоль-  
варка, 239; XIII, 70; XIV, 74, надъ  
нимъ им. Понѣмоне 82, 275; XV,  
91, 112, 500; XVII, 132, возлѣ Крет-  
компъ 134, 138, возлѣ поля Довсянт-

скаго, въ которомъ принимаетъ въ себя  
рѣчку Поусю 170, 596, 634, мимо  
им. Гедговдишокъ, 756; XVIII, 13,  
мимо им. Микловсовичъ 64, 89; XIX,  
возлѣ г. Вилькіи 170, 197; XX, по  
обѣимъ его сторонамъ им. Скребины 55,  
59; XXI, надъ нимъ им. Поники въ  
Велен. в., 70; XXIII, надъ нимъ зем-  
ля Бозики въ Вилькійск. округѣ 35,  
возлѣ им. Хрищановскаго въ Велен.  
в. 65, 142, 145, 146; XXIV, 79, 80,  
82; XXV, возлѣ им. Понѣмони въ  
Велен. в. 36, 288; XXVI, 2, 326;  
XXVII, 274, 275; XXVIII, возлѣ им.  
Гойжова, 6, чр. Вилькійскую королев.  
пущу 18, 28; XXIX, 9, возлѣ сѣножа-  
ти Гирбейкишки у рѣч. Жеждыры, 137;  
XXXII, чр. Довянское поле, 45; XXXIV,  
23, возлѣ им. Светошина въ Велен.  
округѣ 118, 119, возлѣ им. Поники 125,  
139, чр. им. Семену въ Велен. пов.  
145, 146, 147, 207; XXXVI, 142;  
XXXVIII, возлѣ сѣножати Гиги въ  
Вилькійск. в. 69, 192, въ Вилькійск.  
в., «на горе» его дырванъ Ретельсь  
260, «на горе» его дворець Рустейко-  
вичи въ Велен. в., 382; XXXIX, чр.  
им. Светошинъ въ Вилькійск. в. 130,  
надъ нимъ Вирогскій дворець 156, надъ  
нимъ земли им. Дованъ въ Вилькійск.  
в. 292, 328, 426, въ лукѣ ея им.  
Понѣмони въ Вилькійск. в., 430; XL,  
33, 56, надъ нею два сельца Торвадо-  
вичи и Римани—въ им. Гойжовѣ, 77.

**Нюколовки**, сѣножать-урочище, V, 85.

**Някканъ**, рѣчка въ Крож. в., чр. грунты  
им. Дровслонковъ, IV, 88, 99; XXXIX,  
Нявкойнисъ, чр. им. Римшишки, въ  
Крож. в., 253.

**Нядрине**, болото въ Пернаровѣ, въ Пер-  
наровскомъ полѣ, Вилькійск. в., XXVII,  
399.

## О.

**Обвойшово**, им. въ Поюр в., IV, 215;  
V, 77; XXV, въ Щеповичахъ, 195;  
XL, Обвоишево, 55.

**Обелея**, рѣка въ Шавельск. в., чр. им.  
Пообели, XXXVIII, 242.

**Обелины**, нива (на 1 боч. солян. с. ж.)

- въ Гойжов. полѣ, Вилькійск. в., возлѣ сѣнокати Ауденшии, XX, 116.
- Обельявнисть**, сѣнокать въ им. Жорахъ, Видуклев. в., XXVIII, 41.
- Обжарней**, грунтъ-нива имѣнія Ляль, въ Видуклев. в., VII, 203.
- Облинга**, село въ Ретов. в., V, 156; XI, Облинги, 185; XX, 56.
- Оболе**, прикупное село къ им. Нулондамъ, XI, 96.
- Обруецъ**, застѣнокъ Медькомъ, въ им. Талайтишкахъ, Ясвон. в., XXI, 18, 21; XXII, 4, 7, 9.
- Обрубъ**, сѣнокать (на 50 воз. сѣна) въ им. Росенскомъ, Росен. в., XXIII, 105.
- Обшре надъ могилами**, нива (на 1 боч. с. ж.) въ полѣ Пильсудахъ, Коршов. в., возлѣ сѣнокати Тумашишекъ, XXXIII, 72.
- Обшруе**, грунтъ въ Ретов. в., XXXII, 150; XXXVII, Ошшруити, 215.
- Обшруи**, дворецъ въ Бержан. в., III, 255; VIII, им., 166; XXIII, поле, 148; XXV, 333; XXVI, Обшруе, 3; XXXII, 96, Обшруе, дворецъ, 110.
- Обшрути**, село (4½ ув.) Поюрскаго двора Тавроговъ, въ Крож. пов., XXX, 185, 187.
- Овижля**, рѣка въ в. Меньш. Дырванъ, чр. им. Авижли, IX, 21.
- Овкшометы**, имѣніе въ землѣ Жомойтской, XVI, 64.
- Овкштельки** (тоже *Авкштели*), им. въ Крож. в., II, 181; XVI, 19; XXIII, 44; XXV, 320; XXIX, 121, 128, 186.
- Овкштельное** (тоже *Авкштельское*) поле Шавельск. в., XXVI, 47; XXIX, им., 228; XXXI, Овкштели, им., 163; XXXII, 217; XXXIV, 19.
- Овкштои**, сѣнокать въ Вилькійск. в., въ полѣ Романовичахъ, «обаполь» рѣч. Страбы, XXIX, 70.
- Овкштолесь**, грунтъ въ Девельтовскомъ полѣ, Вилькомир. пов., XXV, 394.
- Овкштули** (тоже *Авкштолми*), село (40 ув.) въ Тондягольск. в., VII, 195; VIII, Овкштоли, 89.
- Овноя**, рѣчка въ Бержан. в., чр. им. Овнояны, I, 49; II, 266; III, Овноя, чр. им. Ушняны, 79; XIII, рѣка, 89; XVIII, Авнувя, чр. им. Пуртины въ в. Больш. Дырванъ, 198; XXXI, 201; XXXIII, Авнувя, въ им. Дырванахъ, возлѣ сѣнокати Поавнувовъ, 219; XXXIX, Авнувя, чр. грунты Стошилекнасъ, въ им. Ширминахъ-Васькишкахъ, 98.
- Овнояны**, им. въ Бержан. в., надъ рѣч. Овноею, I, 49, Овноянскіе люди, 192; II, Овноян. грунты 78, 79, 203, 266, Овноян. данники, 329; VI, 93, 94; VII, 153; IX, Овнувяны, 294; XII, Овнувяны, 249; XIII, 89; XV, 497; XVIII, 233; XXI, Овнояны съ селомъ того же названія, 140; XXV, 59; XXIX, 378, 380.
- Овпшруити**, им. въ Твер. в., XXXVIII, 85.
- Овшентъ**, «ручай» въ полѣ Овшентахъ, Росен. в., XXV, 99.
- Овшенты**, поле въ Росен. в., надъ рр. Лукнею и Ялегою, «зѣ обоюхъ сторонъ ручая Овшента», XXV, 90.
- Овшмишки**, урочище зарослей, въ им. Гонипровъ, Крож. в., X, 55.
- Овшонты** (тоже *Авшанты*), им. въ Росен. в., II, Овшанты, 258; III, 109; IV, Овшонты и Овшинты 131, 132, 136; V, поле близъ рѣч. Лукни или Лукки, 67; VIII, 181; XVI, 1; XXXIX, въ Подубисѣ 187, поле 376, 390, 481.
- Оглона**, рѣчка. См. *Аглона*.  
— им. въ Коршов. в., I, 170; IX, 313; XIII, 181.
- Оглоны**, село (24 ув.), прозываемое **Ромутайти**, въ в. Большихъ Дырванъ, II, 336; III, 147; VII, 279; XXIX, принадлежащее къ им. Жагорамъ, возлѣ села Ромутайти, 335.
- Оглуны Мажанайтя**, земляца въ в. Меньшихъ Дырванъ, XIV, 123.
- Огородники**, село въ им. Овноянахъ, Бержан. в., XVIII, 233.
- Одина**, озеро на границѣ им. Рубежойте, въ Вешвян. в., XVIII, 345.
- Одруцкое** мѣстечко, XVII, 50.
- Ожгира**, нива («на полчверти крожской») урочищемъ въ им. Гонипровъ, Крож. в., XI, 143.
- Ожераны**, им. въ Велен. в., I, 390; XXXVI, нива въ полѣ Бортькунахъ, 88.

- Ожерекшне**, въ Вилькійск. в., VIII, 388.
- Ожита**, рѣчка въ Тондигольск. в., чр. Василевскій дворець, III, 178; V, 155, чр. им. Ожиты 132, 389; IX, чр. землю Хрщоновицзну, 54; XVIII, возлѣ им. Буйвидишекъ въ Ожитанахъ, Ясвон. в., 252; XXII, чр. им. Якшевичи или Якшойти, 28; XXIII, 268; XXV, 244; XXVI, въ Ясвон. державѣ, чр. застѣнокъ села Ленче, 13; XXVII, чр. им. Ожиту, 357; XXVIII, 88; XXXIV, чр. Тронкины, 204.
- Ожитаны и Ожитяны**, им. въ Ясвон. в., II, 279; VIII, подлѣ р. Шуввы, 266; XVIII, надъ р. Ожитою, 252; XXVII, господар. село, 26; XXVIII, 88; XXXII, Койранскаго войтовства, 219.
- Ожиты**, поле-им. въ Тондигольск. в., V, 132; IX, поле, 54; XXVII, Ожита, надъ р. Ожитою, 357; XXXVII, сѣножатныя, болотныя и лѣсныя грунты (4 увол., 2 мор. 2 пр.), надъ р. Сетувою, 410.
- Ожлавнась**, урочище въ Коршов. в., III, 213.
- Ожлубы**, село въ Грустен. в., между рр. Лубою и Сортисъ, возлѣ села Мацейте и р. Шотен, XXXIX, 206.
- Ожногоре**, грунтъ въ Велен. в., въ Лявдѣ, надъ р. Лаковшою; XXIII, 295.
- Ожнугара**, лѣсъ возлѣ землицы Гедюнишк., въ им. Жемголѣ, Ойрагольск. в., XXV, 342, 361.
- Ожнугоры или Ожугоры**, им. въ Пошешувѣ, Видуклев. в., XIII, 182, надъ р. Шешувою, 187; XXXII, 33.
- Ожойти**, поле въ Велен. в., надъ р. Водоктою, XVII, 277; XXXIV, 74; XXXVIII, 253, Ожойты, 255; XXXIX, 66; въ Лявдѣ 176, 273.
- Ожоліе**, урочище въ полѣ Повордукшняхъ, Росен. в., XVIII, 199.
- Ожоліось** («по литовеку, а по руску *Дубинь*»), двѣ нивы съ двумя сѣножатями въ Гойжов. округѣ и полѣ, Вилькійск. в., XXXIV, 151.
- Ожуйле Войнозцизна**, грунтъ въ Гойжов. полѣ, Вилькійск. в., «возле гостинца, который гостинець идетъ зъ м-ка господарского Вилькійского до м-ка Ойрагольскаго», XX, 132; XXII, Ожули, поле возлѣ рѣч. Жиньмишки, 171.
- Ожулина**, сѣножать въ Крож. в., надъ р. Шешувою, XXXIV, 171.
- Ожярагасъ**, нива (на 10 боч. с. ж.) въ им. Покрожонтахъ, Крож. в., возлѣ р. Крожонты, XVIII, 311.
- Озерище**, нива въ Видуклев. в., возлѣ Лялевскаго гостинца, называемаго Озерокштысь, XVIII, 350.
- Озерокштысь**, названіе Лялевскаго гостинца, въ Видуклев. XVIII, 350.
- Ои** («въ Ояхъ»), выгоны въ Видуклев. в., XII, 207.
- Ойдово**, им. въ Велен. в., III, 227.
- Ойдотойни** («Войдотоняхъ»), им. въ Крож. в., I, 318; XXXIII, «обаполь» р. Анчи, 201.
- Ойдыники**, имѣніе. См. *Войдыники*.
- Ойра**, рѣчка въ Росен. в., возлѣ земли Урбанишки, близь р. Ялеги, XXIV, 94.
- Ойрагола** (въ настоящее время *Эйрагола*), им. въ Ойрагольск. в., надъ р. Строутомъ, I, 118, 146, 170, Ойрагольскій дворець въ Купстяхъ 205, 206, «гостинець великій, идучій зъ Ойраголы до Вилькенъ» 227, 361; II, 78, 128, 131, 175, «дорога великая, которая идетъ зъ Ойраголы до Росейнъ» 197, 203; 255, 297, 303; III, 29, 30, Ойрагольск. дворець 91, 94, 128, Ойрагольск. костель, Ойрагола («писанъ у Ворякголе») 130, городъ («место») 154, 217, 218, 224; IV, 41, 217; V, 81, городъ («место»), Ойрагольск. костель 90, 93, имѣніе «недалеку места господар. Ойрагольскаго, надъ рекою Товрунемъ» 100, м-ко, 101; VI, м-ко 7, 11, 12, 27, 28, 29, городъ 59, 67, 69, городъ 75, городъ 91, городъ 121, 125; VII, городъ 40, городъ 45, 46, 64, 65, 66, городъ 104, 125, 308, «на дороге отъ Пернарова до места господар. Ойрагольскаго», «Ойрагольская мера» 344, 352; VIII, м-ко 258, «дорога гостинець, идучій чр. им. Яггучаны до местечка Ойрагольскаго» 270, «дорога и гостинець, которая дорога и гостинець идетъ съ Ковна до Ойраголы»



312, «дорога идетъ зъ местечка Ойра-  
кголы до местечка Середя», 330; IX,  
(«тивунъ Ейракогльскій») 37, «гости-  
нецъ идетъ зъ Росейнь до Ойракоглы» 62,  
65, 63, 78, «дорога гостинецъ, ко-  
торый идетъ зъ местечка Ойракогль-  
ского до местечка Бетькогльского» 92,  
«дорога идетъ зъ Ойракоглы до Сако-  
вичовъ» и еще «дорога великая идетъ  
зъ Ойракоглы до Тондякоглы» 161,  
«дорога гостинецъ, который идетъ зъ  
места Росенского до м-ка Ойракогль-  
ского» 185, 279; X, («писанъ у Вой-  
ракогль»), 111; XI, 82, «гостинецъ  
идетъ зъ Бетькоглы до Ойракоглы» 138,  
«дорога идетъ зъ Ойракоглы до Немна»,  
219; XIII, «идетъ дорога гостинецъ зъ  
м-ка господар. Ойракогльского до м-ка  
господар. Вилькйского» 66, 201; XIV,  
47, 77; XV, «дорога великая идетъ зъ  
места Росенского до м-ка Ойракогль-  
ского» 41, 315, «дорога идетъ зъ Не-  
крашевичовъ къ Ойракогльскому месту»  
502, 503; XVI, 62, «дорога идетъ зъ  
м-ка Ойракогльского до села Полиня»,  
94; XVII, 9, 166, 208, 321, «дорога  
идетъ зъ Кейдойнь до Ойракоглы»  
328, 344, 440, 441, 528, 563, «до-  
рога идетъ зъ м-ка Ойракогльского до  
местечка Вилькйского, черезъ село Ан-  
твей» 646, 712; XVIII, 92, 95; XIX,  
«дорога гостинецъ идетъ съ Росейнь до  
Ойракоглы» 100, 147; XX, «дорога го-  
стинецъ великій идетъ зъ м-ка Лидовян-  
ского до места Ойракогльского» 100, 103,  
115, 132, 222; XXI, «горога идетъ съ  
Ойракоглы до Бетькоглы», чр. им. Талай-  
тишки—въ Ясвон. в. 15, 117, надъ рѣч.  
Товрупемъ 230, 231, 232, 233; XXII,  
«дорога идетъ» черезъ им. Талайтишки—  
въ Ясвон. в., «зъ места Ойракогль-  
ского до села господарского Кудайневъ»,  
51; XXIII, «гостинецъ идетъ зъ Ойра-  
коглы до Росейнь» 104, «гостинецъ  
идетъ зъ места господар. Ковеньского и  
зъ Вилькйского до места господар. Ойра-  
когльского», 254; XXIV, 95; XXVI, 24;  
XXVII, «дорога великая идетъ зъ Кгольнь  
черезъ речку Езьку Дубиню до места  
Ойракогльского», 350; XXXVI, «гости-

нецъ, идущій зъ м-ка Веленьского до  
места господар. Ойракогльского», 12;  
XXXVII, «Путьная дорога идетъ чр.  
им. Кгольнь зъ Ойракоглы до места  
Кейдонского», 155; XXXIX, «гостинецъ  
идетъ зъ м-ка Ойракогльского до м-ка  
Вилькйского», 359.

**Ойракогльская** волость въ землѣ Жомойт-  
ской, I, 64, 65, 113, 114, 118, 160,  
331—3, 338, 340, 342, 347—9; II,  
34, 44, 97, 128, 131, 132, 158,  
175, 187, 209, 255, 261, 272, 297,  
299, 328, 338, 342; III, 29, 30, 46,  
77, 88, 89, 91, 94, 101, 106, 122,  
134, 135, 151, 153, 154, 187, 214,  
217, 218, 224, 276, 277; IV, 3, 12,  
36, 47, 84, 134, 158, 167, 187, 189,  
190, 191, 195, 217, 225; V, 3, 5,  
13, 43, 72, 81, 87, 90, 92, 100,  
101, 108, 110, 125, 128, 143, 144,  
159, 160; VI, 17, 27, 31, 33, 35,  
71, 86, 96, 108, 119, 126, 149, 164,  
178, 179, 206, 209, 211, 222, 223,  
225, 235, 249, 250, 257, 274, 275,  
284; VII, 2, 63, 64—6, 79, 83, 91,  
92, 104, 122, 126, 180, 181, 186,  
188, 190, 196, 213, 217, 219, 228,  
239, 254, 259, 336, 339, 345, 352,  
371, 374, 388; VIII, 13, 15, 18,  
61, 87, 91, 109, 114, 117, 136,  
150, 214, 217, 230, 258, 270, 374,  
375, 396, 431; IX, 19, 22, 23, 52,  
63, 78, 80, 89, 92—4, 145, 153,  
161, 173, 182, 204, 213, 218, 232,  
«Ейракогльская» 241, 243, 253—4,  
269, 272, 273, 276, 279, 287, 293,  
294, 298, 304, 316, 321, 322, 326,  
333; X, 45, 70, 76, 99, 100, 103,  
106, 111, 113, 115, «wlosez Eyr-  
golska», 123; XI, 15, 78, 81, 82,  
119, 138, 144, 150, 152, 157, 159,  
160, 165, 175, 188, 197, 206, 209,  
212, 219; XII, 20, 59, 70, 115,  
151, 161, 162, 171, 181, 184, 185,  
194—5, 202, 237, 242, 244, 251,  
256; XIII, 3, 62, 63, 68, 86, 100,  
113, 117, 118, 158, 161, 162, 166,  
184, 185; XIV, 8, 20, 37, 41, 47,  
72, 76, 78, 136—7, 140, 141, 145,  
148, 154, 157, 160, 165, 182, 203,

- 213, 226, 227, 235, 236, 242, 260—2, 278; XV, 41, 62, 76, 94, 97, 110, 121, 148, 183, 192, 199, 202, 203, 230, 234, 237, 239, 244, 273, 280, 283, 290, 292, 305, 315, 333, 372, 373, 378, 379, 380, 390, 411, 412, 416, 417, 434, 435, 448, 485, 486, 502, 503; XVI, 54, 62, 171, 173, 176, 177, 194, 202, 209, 212; XVII, 9, 15, 17, 18, 21, 26, 103, 133, 140, 179, 228, 292, 270, 273, 282, 296, 304, 317, 319, 321, 387, 396, 398, 433, 434, 440, 441, 445, 446, 448, 451, 496, 502, 510, 513, 567, 569, 572, 575, 592, 607, 611, 636, 642, 666, 699, 707, 723, 739, 747, 781; XVIII, 16, 22, 35, 41, 95, 98, 154, 183, 188, 219, 236, 264, 274, 371, 376, 386, 399; XIX, 40, 48, 49, 61, 65, 69, 86, 134, 135, 136, 137, 141, 150, 184; XX, 19, 21, 41, 57, 58, 100, 124, 177, 243; XXI, 5, 56, 71, 136, 139, 176, 207, 230, 244; XXII, 3, 10, 44, 100, 105, 121, 130, 131, 207; XXIII, 17, 40, 68, 69, 70, 91, 109, 114, 132, 137, 151, 161, 179, 255, 291, 327, 336; XXIV, 22, 25, 29, 71, 95, 103, 106, 134; XXV, 22, 31, 42, 66, 81, 132, 24, 238, 262, 268, 308, 334, 342, 361, 368, 382, 395; XXVI, 102, 106, 138, 141, 173, 192; XXVII, 29, 52, 79, 80, 132, 150, 156, 178, 185, 220, 246, 252, 312, 349, 361, 373, 396, 411; XXVIII, 4, 5, 10, 11, 12, 16, 24; XXIX, 19, 103, 197, 215, 239, 242, 258, 289, 290, 310, 340, 349, 360, 364, 370; XXX, 1, 6, 75, 104, 106, 121, 122, 157, 162, 172, 176, 195; XXXI, 84, 87, 93—5, 156—7, 159, 196, «Ей-ракгольская» 202, 203; XXXII, 31, 35, 38, 44, 154, 199, 215, 220—1, 230, 232, 261, 263, 275; XXXIII, 21, 72, 83, 121; XXXIV, 22, 47, 59, 102, 116; XXXV, 56, 70, 158, 160, 177, 178; XXXVI, 66, 69, 72, 135, 183, 194, 216, 217, 242, 249, 255, 282, 305, 353, 391, 445, 479; XXXVII, 10, 135, 206, 233, 254, 307—9, 367, 384, 398, 401; XXXIX, 11, 49, 124, 140, 151, 157, 163, 178, 188, 216, 235, 367, 368, 370, 389, 484, 490, 492, 494, 499, 514; XL, 62, 72.
- Ойрагольский** костель, X, 111.  
— округъ въ землѣ Жомойтской, VI, 35; XXIV, 22; XXVII, 378; XXXV, 123; XXXVI, 12; XXXVII, 303, 305.  
— повѣтъ, II, 263.
- Ойрагольское** тивунство въ землѣ Жомойтской, XIII, 4; XIX, 61; XXVII, 252.
- Ойтартишки**, нива въ полѣ Ногахъ, Росен. в., XXIII, 298.
- Ойтра**, рѣчка въ Твер. в., чр. имѣніе Твери, XII, 164; XV, 100; XXIV, 23, близъ королев. села Ойдыньки 89, Айтра, чр. грунты Жарду-Паметисъ и Сортупъ, возлѣ Толколидовъ и Лашкова, 91; XXXIII, Айтра, чр. поле Гедминички, 89; XXXV, 36, Айтра, возлѣ им. Сунгайлишекъ, 55; XXXVIII, 27; чр. им. Гесминайти, 91; XXXIX, чр. им. Гедминойти, 162.
- Оклопode**, село въ Ясвон. в. См. *Аклопode*.
- Окмене Лучайское**, урочище, «лежачое у Вел. Князстве Литовскомъ, въ повете Ошмянскомъ», V, 44.
- Окменине**, урочище въ землѣ Лопокольныхъ, Росен. в., возлѣ «дороги, которая идетъ зъ Росейнъ до Ойрякголы», II, 303; XXXVIII, Окменине, нива въ урочищѣ Чоснокишкахъ, 190.
- Окмяна**, урочище въ Дирвян. в., II, 18; VIII, Окмяны, «место господарское», въ в. Больш. Дирвянъ, 439; XI, «дорога идетъ зъ имения Евюпского до места господар. Окмянского», 83; XVIII, Окмены, 227; XXXI, Окмяна Велайте, село (16 ув.), 218.  
— рѣчка въ Коршов. в., чр. им. Яновдово, II, 99, 104, чр. им. Биржуловки, 208; III, возлѣ им. Яновдова 221, Окмена, 223; V, чр. им. Побирштовли въ Корклян. в. 116, Окмена, 140; VI, мимо луга Гильванишекъ, 200; VII, чр. им. Биржулавки 38, близъ им. Гинбутъ, 282; VIII, чр. им. Квестти, 21; IX, Акменоя, рѣчка, чр. Андру-

- шишку, въ Лобвордахъ, 122; XII, Окмена, чр. ниву Салась Ланкась, 191; XIII, возлѣ им. Лобвордъ, 168; XIV, чр. им. Квести, 53; XVII, Акмена, чр. им. Путвы 193, возлѣ им. Поокмянъ, въ Окмянскомъ полѣ 373, 374, Акмена, въ нее «речка упадаетъ, прозываемая Валаупись» 403, 477, Акмяна, надъ нею мость, черезъ который идетъ «дорога зъ м-ка Кольтеянскаго до м-ка Крожскаго», 652; XVIII, Акменоя, рѣчка, возлѣ им. Яновдова, 229; XX, Окмена, чр. грунтъ Килову или Клавашки, принадлежащій къ двору Петришкамъ въ им. Пошилахъ 122, возлѣ грунта Шалькандъ, въ полѣ Квестяхъ 123, «дорога идетъ отъ реки Окмяны черезъ поле Квести до местечка Кольтеянскаго» 142, 180, 183—4, возлѣ им. Жвилоловковъ 220, 225; XXII, чр. им. Побирштоли—въ Коркляни. в. 137—8; XXV, 92, 100, 101, 108; XXXV, Окмена, чр. им. Поокмены, 99; XXXVI, близъ им. Гинбутисекъ, 47; XXXVII, Окмена, чр. Плотельскую пушу, 448; XXXVIII, 116, 123.
- Окмяны**, им. въ Бержан. в., въ немъ рѣчки Гумильша и Рынгуль, II, 149; III, 13; XIII, 97, 123; XXIX, 272, 274.
- им. въ Крож. в., I, Окмены 214, 217; IV, 197; VII, 10, 369; XV, 69; XVI, 140; XVIII, Окмяна, нива (на 4 боч. с. ж.) въ Покрожонтахъ, 311; XXVII, 54; XXVIII, 85.
- Окойни**, поле въ Видуклев. в., XXXIX, 229.
- Околодворне**, войтовство Ясвон. державы, XXVI, 13.
- Оксагское** село съ фольваркомъ (1 ув. 2 м. 5 пр.) въ им. Шавлянахъ, XV, 26.
- Оксаковичи** или **Оксаково**, им. въ Шавляни. в., XIV, 91, Оксаковишки, 125; XV, Оксаково 13, Оксаковскій дворъ за р. Шувною 15, 20, 22.
- Окстинскій** мость, надъ р. Дубисою, въ Росен. в., VII, 340; XXVI, 167; XXXVIII, «гостиница идетъ зъ Видукль до мосту Окстинскаго», 258.
- Окстины**, им. въ Росен. в., въ Подубисѣ, II, 24, 89, 91, 92, Окстины въ Швенгахъ, 194; III, 270; IV, надъ р. Ялегою 177, надъ р. Дубисою 193, 194; V, Окстинскій дворець, 26; VI, 19, 201; VII, Окстыни, 373; VIII, 22, 37, 143; IX, поле, подлѣ им. Кивляшкъ, надъ рѣч. Ялегою, 7; XI, поле, «дорога идетъ зъ поля Окстинскаго до места господар. Росенскаго», 202; XIV, 8, 253; XV, мость 257, Акстины, 321; XVII, Окстины и Вѣкстины 4, 47, поле 286, 361, 458, 485, 500, 724; XVIII, 82, поле, надъ р. Дубисою, 221; XX, поле, 105; XXIII, 298, 243; XXIV, 12, 86; XXV, 156, Акстины, 273; XXVI, надъ р. Дубисою и рѣч. Тверконцою 104, поле 137, 312; XXVII, въ Подубисяхъ 69, 245; XXX, 81; XXXVII, поле 157, 480; XXXVIII, 316; XXXIX, «дорога идетъ зъ Окстинь до Высокаго Двора», 95.
- Олее**, сѣножать (1 м. 5 пр.) въ селѣ Шунолавахъ, Видуклев. в., XXVIII, 112.
- Олеи**, королев. село въ Росен. в., надъ р. Олею, I, 382; XXX, Олее, 124; XXXVII, 480.
- Олейнишки**, «дворецъ до имения Ойраголы належачій», V, 93, Олейнискій дворець и фольварокъ, близъ м-ка Ойрагольскаго, надъ р. Таврупемъ, 101.
- Оленнишки**, поле-им. въ Росен. в., I, 97; III, Олехновичи, 120; XX, Олехновичи, въ Кольнуяхъ, 238.
- им. въ Тондягольск. в., принадлежащее къ им. Погумертамъ, VIII, 22; XVII, Олехновичи, село, 387; XXXII, отчизна въ полѣ Волоткайтяхъ, 47.
- Оленнишка Гравже**, нива въ им. Угянахъ, Ойрагольск. в., возлѣ «дороги, которая идетъ зъ Угянь до м-ка Ветыкгольскаго», XX, 101, 103.
- Олександриски**, урочище въ Крож. в. См. *Александриски*.
- Олехнойте**, село въ Тондягольск. в., надъ рѣч. Ожитою, XXVIII, 88.
- Олешникъ**, сѣножать-урочище въ Гойжов. полѣ, Вилькѣйск. в., II, 311.
- Олея**, рѣчка въ Росен. в., чр. им. Пловгнии и село Олей, I, 382; II, Алея, рѣчка въ Видуклев. в., чр. поле Шу-

- нуловки 236, 271, 284, въ Росен. в. 290—1, 298; III, Алея, въ Росен. в., 132; IV, въ Видуклев. в., чр. пустовскую землю Верконтшкю, въ полѣ Суейновѣ 137. Алея, въ Росен. в. 180, въ Видуклев. в., чр. им. Суейни, 211; XV, чр. поле Пловгини или Ужурнеди 75, надъ нею нива Смайлишки, сѣножати Иждаги, Тарсику и Усуны, Видуклев. в. 79, Олега, возлѣ им. Серейкайте, въ Видуклев. в., 433; XXI, чр. землю Веркайтшкю, къ полѣ Суреняхъ, Видуклев. в., 248; XXII, чр. им. Копли, Росен. в., 182; XXIII, чр. поле Пловгини, 332; XXVII, въ им. Неморшанахъ, Видуклев. в., 309; XXXIX, 137, чр. им. Сераковичи—въ Видуклев. в. 170, чр. Копли, 308.
- Олона**, им. въ Трок. пов., XV, 40.  
— рѣчка. См. *Голона*.
- Олтушновщизна**, земля имѣнія Лявдѣ, въ Велен. в., между рѣчками Лявдою и Вилписею, I, 390.
- Ольги**, имѣнычко въ Твер. в., XXXVIII, 238, 239.
- Ольна**, нива въ им. Невордянахъ, Повонден. в., XV, 222.
- Ольки**, лѣсокъ въ Гойжов. полѣ, Вилькйск. в., надъ рѣч. Крувондомъ, IV, 65; XIV, мышки, 27.
- Ольсняны**, село въ Гондын. в., IV, 48; XXVII, 326.
- Олькупи**, село въ Шовдов. в. См. *Алькупи*.
- Ольнупъ**, рѣка въ Росен. в., чр. им. Покупурни, IV, 200, 207.
- Ольмонтовичи**, им. въ Велен. в. См. *Вольмонтовичи*.
- Ольса**, рѣчка, I, 144, рѣка, чр. сѣножати Дрембили и Депони, 316; II, рѣка, чр. землю Войквитю въ им. Рейкляхъ, Видуклев. в., 188; III, Альса, чр. Видуклев. дворъ, 146; VI, Ольсойтъ, въ Видуклев. в., чр. поле Невешпнъ, въ им. Ровляхъ, 114; XI, чр. им. Ольсово, Видуклев. в. 48, чр. землю Пликишкю, въ той же в., подлѣ дороги изъ Росейнъ въ Немокишты, 161; XIV, Ольсойтъ, чр. им. Миколаишки, 144; XV, Альса, чр. Видукле, 236, 508; XVII, чр. дворъ Блинесрубы, Видуклев. в., 544; XX,
- чр. сѣножати Рексю, лежащую въ Конопинахъ, въ той же в., 50; XXIII, и Ольсайтисъ, чр. сѣножати Юругинку въ им. Ровляхъ, 352; XXIV, Ольсайтисъ, чр. ниву Невешпну, 33; XXV, чр. им. Видукле, 261; XXXV, чр. Видукли, 10; XXXVII, чр. Видукли, 330; XXXVIII, чр. им. Пошили, Видуклев. в., 41; XXXIX, Ольсойтъ и Ольсайтисъ, въ им. Ровляхъ 159, возлѣ сѣножати Ольсось-Ланбеле, въ полѣ Конопинахъ, 515.
- Ольсеи**, королев. село въ в. Больш. Дпрвянъ, VII, 279; XII, Ольша, 176.
- Ольсейкишки**, пустовская земля (3 ув.) въ Медыгян. в., XXXVIII, 332.
- Ольсишка** и **Альшишка**, вельдомская земля въ Вешвян. в., I, 373.
- Ольсишки**, нива въ Повонден. в., VIII, 354; XII, 25; XIV, Ольшишки, 224; XV, 4, надъ р. Римгою, 310; XVIII, надъ «Ворненскимъ гостинцомъ», 167; XXXVII, земля, 109.
- Ольсмилга**, рѣчка въ Велен. в., чр. Роценское поле, XXIX, 241.
- Ольсово**, им. въ Видуклев. в., надъ рѣч. Ольсою, XI, 48; XII, Ольсе, село, 23; XIV, 144.
- Ольсойтисъ**, рѣчка. См. *Ольса*.
- Ольсойтъ**, рѣчка. См. *Ольса*.
- Ольсось Ланкеле**, сѣножати (на 3 воза сѣна) въ полѣ Конопинахъ, Видуклев. в., возлѣ рѣч. Ольсы и сѣножати Гедвилейте, XXXIX, 515.
- Ольсяды**, им. съ мѣстечкомъ въ Тальшев. в., XV, 150; XVII, 589; XXV, «дорога идетъ зъ Дукникъ черезъ именье Рубежойте до м-ка Ольсядского», 151, 167.
- Ольховый гай**, урочище въ Росен. в., III, 251.
- Омоли**, им. въ Бержан. в., возлѣ Обшрускаго поля, III, 92; VI, поле, 51; VIII, Омолы, поле 255, Амоли, 347; XII, 87; XIV, село въ им. Гильвичяхъ, 80; XV, Амолы, 81; XVI, 31; XXII, 15; XXVI, Амоли, въ Амольскомъ полѣ 165, 166, 200, 292; XXVII, село Амоле (2 осѣл. ув.), 198; XXIX, въ Амольскомъ полѣ, 148; XXXVIII, 115;

- XXXIX, Омольское поле, 455; XL, Амолли, въ Амольскомъ полѣ, 65.
- Онгири**, им. въ Ясвон. в. См. *Вонирьы*.
- Онджи** («у Вонджахъ») урочище (болото и заросли) въ им. Инцишкахъ, Тондзгольск. в., XXIX, 120.
- Оникшты**, городъ, VIII, 336; XX, им., 133.
- Онта**, рѣка въ Крож. в., чр. им. Трепы, I, 173, 242; II, Онтя 285, 286; III, въ Видуклев. в., чр. им. Вилькшили, 35; VI, въ Коршов. в., близъ им. Антиникъ, 64; VII, Анта и Онта, чр. им. Поонты, въ Видуклев. в. 127, Опча, въ Крож. в. 267, въ Коршов. в., 315; VIII, Антя, чр. им. Лейткопы въ Видуклев. в. 6, 7; IX, Антя, чр. сѣножати Бурни въ Крож. в. 206, Опча, въ Коршов. в., около им. Пошилъ 90, Анча, въ Видуклев. в., возлѣ им. Таврушь, близъ рѣчекъ Кертея и Тавруши, 117; X, чр. дворець въ Видуклев. в., называемый Лейткопы или Лейткойны 42, Анча, подлѣ им. Родилокъ, въ Крож. в., 51; XIII, Опча, близъ им. Войдатонъ, 19; XIV, чр. обрубъ Поанти 45, чр. им. Войдойтони, 124; XV, чр. им. Бутвилайте, въ Коршов. в. 377, 438; XVII, 110, на границѣ села Кетеройте, гдѣ «речка Цела впадаетъ до речки Анчи» 469, Антя, чр. лѣсъ Опикось-Лавка, Крож. в., 754; XVIII, Анча, возлѣ дворца Пошилъ, въ Крож. в. 5, возлѣ им. Лейткапъ, 215; XX, 17, близъ им. Вайдатонъ въ Крож. в. 172, 205, 226, 230; XXII, Анча, возлѣ им. Войда-тойнъ, 188; XXIII, Анча, чр. им. Соньтоки, въ Поонтияхъ, Видуклев. в., 338; XXV, Анча, чр. им. Ботоки, въ Крож. в., 159; XXVI, Анча, возлѣ им. Пошилъ, въ Крож. в., 218; XXVII, въ Коршов. в., возлѣ грунта Михайлишекъ въ им. Пошлахъ, 370; XXVIII, Анча, возлѣ им. Вонгейте, въ Крож. в., 37; XXIX, 112, Анча, чр. им. Юдатыны въ Крож. в., 326; XXX, Опча, близъ им. Гердзюголы, въ Бержан. в., 69; XXXIII, Опча, возлѣ им. Бурнь 33, 36; XXXVI, Опча или Онта 209, Анча, 210; XXXVIII, Анча, чр. поле и округъ Войдотони, возлѣ нивы Гравжап, въ Крож. в., 346; XXXIX, Анча, возлѣ им. Бурнь 19, между нею и р. Пеломъ имѣние Антиники, 473.
- Онталесь лонка**, нива (15 пр., «копан. 4») въ селѣ Шунолавкахъ, Видуклев. в., XXVIII, 112.
- Онгиры** (ср. съ *Вонирьы*), им. въ Ясвон. в., VI, 79, Онгиры 82, 166.
- Онтекме**, нива (12 пр.) въ селѣ Шунолавкахъ, Видуклев. в., XXVIII, 112.
- Антиники**, им. въ Коршов. в., I, 145; III, 267; V, Антиники или Антиники-Ловки, 168; VI, им., близъ р. Онги, 64; VII, 284; VIII, дворець 5, 8; XI, Антиники и Онтиники 91, 92; XIV, 267; XIX, 214; XX, возлѣ р. Онги, 17; XXI, им., въ полѣ Онтиникахъ, 250; XXIII, 92; XXV, поле 259, 263, Антиники 281, 339; XXVIII, село Антиники возлѣ им. Вонгейте, въ Крож. в., 37; XXXIV, Антиники, 159; XXXVI, возлѣ р. Пелы, 114; XXXVII, Антиники 404, 406; XXXIX, 12, между рр. Онтею и Пеломъ, 473.
- Онтины**, имѣние, XIX, 209.
- Онтупита**—рѣчка и **Онтупиты**—село. См. *Антупита* и *Антупиты*.
- Опча**, рѣка. См. *Онта*.
- Опвойшово**, королев. село въ Поюр. в., возлѣ им. Лаукова, лежащаго въ Мо-стайтахъ, IX, 166, 167, 244; XIV, («оселыхъ волокъ 7, а пустыхъ 16») въ Ловков. войтовствѣ, 24; XII, 69.
- Опекели**, сѣножатка и мышникъ при нивѣ Протеребкѣ, въ Гойжов. полѣ, Вилькйск. в., XXV, 103.
- Опидема**, нива (на 3 боч. солян. с. ж.) въ Плуцен. полѣ, Крож. в., возлѣ «дороги великое, которая дорога идетъ зъ Плуць до Крожъ», XV, 43, 345; XVII, 164.
- Опидемайте**, нива въ полѣ Полонншѣ, въ Юргойтахъ, Росен. в., XXVII, 137; XXXVIII, поле (4 пр., «копан. пять»), въ им. Кибортахъ, 198.
- Опидемеле**, нива (на 2 боч. с. ж.) въ им. Покрожонтѣ-Наркишкахъ, Крож. в., XXX, 86.

- Опидеми**, грунтъ урочищемъ въ им. Крожахъ, Крож. в., IX, 206; XXI, въ им. Подубсяхъ 155, 158; XXXVI, поле великое (на 10 боч. с. ж.) въ им. Гонипровѣ, 162.
- Опикела**, нива въ Линнюнахъ, въ Рощен. полѣ, Велен. в., XXXII, 25.
- Опикелесь**, сѣножать (4 м.) въ селѣ Шуполавкахъ, Видуклев. в., XXVIII, 112.
- Опитолоки**, им. въ Ковен. пов., II, 18; XVII, поле 376, 533; XXXIV, 137.
- Оплотыки**, урочище въ полѣ Прожтянахъ, Шовдов. в., возлѣ сѣножати «великое» Кадарь, XVII, 436.
- Ополе**, село въ Грустен. в., I, 28, 246; II, 27, Опули, 28; III, 49; X, Опулы, 68; XI, 40; XV, Опуле, 371.
- Опонасовщизна**, фольварокъ (25 мор.) села Кунигишекъ, въ им. Шавлянахъ, XV, 26.
- Опуле**, им. въ Тельшев. в., VIII, 206; XXI, 183.
- Опусина**, рѣка въ Видуклев. в., I, 127, 134, чр. им. Видукли 137, 138, 140, чр. им. Пекойни, 183; IX, чр. им. Пугри, 187; XII, Епусинъ, рѣчка, подлѣ нивы Антеусиновоець, въ им. Билевичахъ, Росен. в., 202; XVII, чр. им. Конопини, 424; XXXVII, Апусинъ, чр. им. Пекайни, 433.
- Опусяны**, село въ Вешви. в., III, 133; V, имѣничко, 13; X, 97; XVI, возлѣ села Приалькувась, въ полѣ Епусенѣ, 159; XXIII, 113.
- Опушротъ**, урочище въ Немокштен. полѣ, Видуклев. в., IX, 307; XXVII, Опушраты, лѣсъ въ им. Жольляхъ, 319.
- Опшруи**, им. въ Ретов. в. См. *Апшруи*.
- Опшру кальясъ**, нива (на 1 бочку солянку с. ж.) въ Пернаровскомъ полѣ, Вилькйск. в., VII, 344.
- Опшрутисъ**, урочище имѣнія Ужпеле, въ Твер. в., XXXVII, 146.
- Опшруты**, грунты (сѣножати и заросли) въ Ясвон. в., въ Гольнен. лѣсѣ, возлѣ селъ Шайтайниковъ и Медниковъ, близъ рѣч. Тровисъ, XXVIII, 75.
- Орвиды-Подубисы**, им. въ Крож. в., «оба-поль» рѣкъ Дубисы и Швентуни, XXVII, 81.
- Оревиницкій фольварокъ имѣнія Лучай**, въ Ошмян. пов., XVIII, 52.
- Оржильскій костель**, недалеко отъ земли Пошалтунь и р. Шольтуны, въ Видуклев. в., VII, 321; XXI, 8.
- Ориглайте**, село (22 осѣлыхъ ув., съ за-стѣнкомъ изъ 1 морга и 1 шнура) Койрановскаго войтовства, въ Ясвон. державѣ, XXVI, 13.
- Орикѣво**, им. въ Бержан. в., VII, 12.
- Ори**, грунтъ въ им. Ринговянахъ, Бержан. в., XXXIX, 182.
- Ормайте**, село (13 осѣлыхъ ув.) Койрановскаго войтовства, въ Ясвон. державѣ, XXVI, 13.
- Оришканы**, село Керновской державы, XXV, 334.
- Оришкянское войтовство**, X, 97; XI, Ориштянское, 24; XXXIII, 132.
- Орловкишки**, дворець, принадлежащій къ им. Сольшинкамъ, XXIX, 380, Орговкишки, 381.
- Орля**, рѣка, чр. село и лѣсной обрубъ Поорле, въ им. Гинтилишкахъ, XXXVI, 152.
- Орляны**, село (40 ув. и 70 мор. оремыхъ и сѣножатныхъ) въ им. Гинтилишкахъ, XVIII, 4.
- Ормена** (тоже *Армена*), рѣка въ Велен. в., чр. фольв. Молдюшки, I, 152; VII, близъ дворца Кизевского, 337; XXII, чр. поле Ганюны, 81; XXV, 177; XXVI, Ормяна, чр. Рустейковское поле 257, 258; XXIX, Ормяна, чр. поле Гонюны, 223.
- Ормянскій фольварокъ** им. Подубисъ, въ Ойрагольск. в., XXX, 122.
- Ортинишкисъ**, «ручай» въ полѣ Ритикахъ, Велен. в., XXXVII, 54; XXXVIII, Ортыншкисъ, 79.
- Оршканы**, нива («сеянъя въ ней на бочку жита») надъ рѣч. Лигунемъ, «концомъ зъ Оршканъ у дорогу, идучую до Поклоны», въ Росен. в., IV, 186.
- Оршулишки**, земля (принадлежавшая земьянкѣ *Оршут* Квинтиной) въ Крож. в., VI, 110.
- нива и боровизна въ Медыян. в., XXVI, 60.
- Осеннишки**, имѣние (въ Велен. в. ?), XI, 39.

- Осинта**, рѣка въ Ойрагольск. в., близъ королев. села Возбутова, II, 255, 263; XVII, близъ земли Бальцершекъ, 22.
- Оскрутена**, нива (1 мор.) въ им. Гравжахъ, Крож. в., XXVII, 54.
- Ослы**, сѣножать (на 4 воза сѣна) въ Крожонтахъ, Крож. в., XVIII, 311.
- Остейке**, село въ Грустен. в., VI, 43; XVI, 197, 198.
- Островонъ**, нива, принадлежащая къ Томашевскому двору, въ Велен. округѣ, IV, 59.  
— нива въ им. Жимпиголь, Видуклев. в., подлѣ ручья Креслупись, XXIV, 103.
- Острокшисна**, пустовская земля надъ р. Виксвею, въ им. Ловковѣ, II, 208; III, Острокшишка, 84.
- Отайте**, им. въ Медыян. в., V, 57; XII, «зъ бобровыми гоны», 80.
- Откены** («Воткенахъ»), им. въ Росен. в., II, 296.
- Отлона**, рѣка. См. *Атлона*.
- Отмельки**, господар. село въ Бержан. в., возлѣ села Скульшишекъ Гарбенъ или Бенишекъ, XXIX, 332.
- Охмистре**, село (10 ув.) въ им. Журанахъ, Вешвян. в., VIII, 202.
- Очки**, село надъ р. Лакистою, III, 149; XIV, 10, 11; XVII, (8 ув.) въ им. Гильвичахъ, Видуклев. в., 207, 333.
- Ошва**, рѣка. См. *Ашва*.
- Ошвинись**, господар. застѣнокъ въ Шавельск. в., XXII, 159.
- Ошвянское** войтовство въ Биржанияскомъ тивунствѣ, VIII, 349.
- Ошинокъ лавна**, лѣсъ въ Крож. в. См. *Ошинокъ лавнакъ*.
- Ошкепева**, сѣножать надъ р. Крожонтою, подлѣ пустовской земли Пикшики и грунта Ловтишекъ, Гонипровскаго двора, въ Крож. в., V, 34.
- Ошкине**, сѣножать съ зарослью (1 мор. 5 пр.) въ селѣ Шунолаввахъ, Видуклев. в., XXVIII, 112.
- Ошкинешь гала**, нива въ Бобянскомъ полѣ, Велен. в., XXXVIII, 208.
- Ошнось лавнакъ**, грунты въ им. Войдотоняхъ, за р. Онтею, Крож. в., XIV, 124; XVII, Ошпикось Лавка, лѣсъ, надъ р. Антею, 754.
- Ошнуговякъ гала**, лѣсъ-заросль, урочищемъ въ Ляков. полѣ, Росен. в., IX, 31.
- Ошку пявнисъ**, сѣножать съ зарослью (13 пр.) въ селѣ Шунолаввахъ, Видуклев. в., XXVIII, 112.
- Ошкупъ**, «ручѣй», выходящій изъ става возлѣ двора Бетыгольскаго, въ им. Ловковѣ, надъ коимъ нива Рагеиста, XIX, 127.
- Ошняны**, господар. село въ в. Большихъ Дырвянъ, XI, 185, 194; XXIII, 214.
- Ошмеди**, лѣсъ въ им. Кельмахъ, Бержан. в., надъ р. Вентою, XXXV, 100.
- Ошменское** (Ошмянское) староство, XVIII, 155; XXI, 78.
- Ошмяна**, им. въ Ошмян. пов., VIII, 123, 245; XVIII, 155, 274; XXI, 78.
- Ошмянскій** повѣтъ въ Вел. Кн. Литовскомъ, V, 41, 44; VI, 93; VII, Ошменскій пов., 228; XIV, 17; XVI, 26; XVIII, 43, 46, 51, 52, 155; XX, 45, 83; XXIII, 59; XXVI, 89.
- Ошнупись**, рѣчка въ Вилькѣйск. округѣ, чр. им. Поневѣжъ, XXXII, 36.
- Ошнупцы**, село въ Вилькѣйск. округѣ, надъ рѣч. Ошнупемъ, въ им. Поневѣжѣ, XXXII, 36.
- Ошпявня**, нива въ Видуклев. в., XXXI, 233.
- Ошукле Пелайтишки**, грунтъ имѣнія Юдгольвъ, въ Медыян. в., возлѣ грунтовъ Лавринишокъ и Пиктужишекъ, XXVIII, 38.
- Ошуты**, сѣножать въ Конопинахъ, Видуклев. в., надъ р. Ольсою, XX, 50.

## П.

- Паабдемесь**, сѣножать (на 2 воза сѣна) въ полѣ и округѣ Войдотоняхъ, Крож. в., XXXVIII, 346.
- Паажеи**, нива (на 1 боч. с. ж.) въ Наргелойтскомъ полѣ, Ойрагольск. в., XXXVII, 242.

- Паажерисъ**, сѣножать (6 м. 1 пр.) въ Велен. в., возлѣ рѣч. и оз. Кунколи, XXXIX, 88.
- Паажисъ**, нива подлѣ Высокой Межи, урочищемъ въ полѣ Компахъ, Вилькійск. в., VIII, 191.
- Паажите и Паажитени**, им. въ Ясвон. в., между селами Ленчани и Ожитянами, за р. Шушвою, VIII, 266.
- Паажулинисъ**, нива въ Ляковскомъ Полукѣ, Росен. в., XXVIII, 84.
- Паажулія**, нива (на  $1\frac{1}{2}$  боч. с. ж.) въ им. Миньбишкахъ, Корклян. в., XXXVII, 283.
- Паалкисъ Ражелисъ**, нива (на  $1\frac{1}{2}$  боч. с. ж.) въ полѣ и округѣ Гевиляхъ, Видуклев. в., возлѣ р. Упныи и сѣножати Кепаля, XXXVIII, 184.
- Паалкноте**, нива (на 1 корецъ ж. с.) въ полѣ Шункепяхъ, Росен. в., XXXVII, 174.
- Паальнесъ**, болото съ лѣсомъ въ им. Бержахъ, Повонден. в., XXVIII, 44.
- Паандамисъ**, сѣножатка (на 1 возъ сѣна) въ им. Окстпнахъ, Росен. в., XXVI, 104.
- Паапдеме**, сѣножатное урочище въ им. Гонпировѣ, Крож. в., XXVIII, 46.
- Паапдемисъ подлѣ Селищомъ**, сѣножать въ Росен. в., I, 85.
- Паапидеме Ремшиске**, нива въ Вилькійск. в., въ полѣ Романовичахъ, XXIX, 66; XXXVII, сѣножать, 424.
- Паашутиню Пообеле**, нива им. Гольнъ, въ Ясвон. в., XXXVII, 75.
- Пабалеи**, сѣножатка надъ р. Ежнею, въ Коршов. в., VII, 330, 331.
- Пабамбу лавке**, поле въ Кирдишкахъ, Коршов. в., XXVI, 313; XXXIII, пустошизна, называемая Лиговдышка, 276.
- Пабержнисъ**, сѣножать въ полѣ Гостововичахъ, Велен. в., XXIII, 230.
- Паберствины**, нива (на 1 боч. солян. с. ж.) въ им. Невордянахъ, Повонден. в., XXXVII, 245.
- Пабигуде**, нива (1 м. 13 пр. «копан. 2»), (25 прут.), въ селѣ Шунолавакхъ, Видуклев. в., XXVIII, 112.
- Пабильду кальянасъ**, поле и гора въ им. Ловковѣ, Шовдов. в., XXXI, 247.
- Пабирнаи**, сѣножать въ Гольнен. полѣ, Ясвон. в., XXV, 6.
- Пабирни**, заросли въ им. Поводокстяхъ, Крож. в., XXXVIII, 65, 71.
- сѣножать въ им. Дурупяхъ, Росен. в., надъ р. Шольтоною, XXXIV, 130; XXXIX, двѣ сѣножати Гойвити и Перкунишки, въ им. Нумоловакхъ 185, 209.
- Пабирнисъ**, нива съ сѣножатною въ им. Гойжовѣ, возлѣ сѣножати Лиепинесъ, Вилькійск. в., XXXVIII, 13, сѣножать-болото (на 6 воз. сѣна) въ полѣ Романовичахъ, 267.
- грунтъ урочищемъ въ им. Жаде-нахъ, Ойрагольск. в., XI, 15.
- Пабрастисъ**, сѣножать въ Гойжов. полѣ, Вилькійск. в., XI, 71.
- Павадисъ**, сѣножать въ полѣ Купстяхъ, Ясвон. в., XXIX, 119; XXXIV, 45.
- Паварисъ и Поварисъ**, урочище въ Вилькійск. в., на границѣ королев. Вилькійскаго лѣса, XXVIII, 106.
- Павежскели**, поле въ Велен. в., XVII, 213.
- Павердупъ**, урочище въ им. Пернаровѣ, Вилькійск. в., XXVII, 307.
- Паверпириште**, сѣножать («моркѣ одинъ, протовъ пять»), урочищемъ въ им. Кербидишкахъ, въ Погирждутяхъ, Корклян. в., XI, 1; XXXVII, Паверпириште Пасуде (на 2 воза сѣна), въ Погирждутѣ, 283.
- сѣножать («на три возы сена кошеня») въ им. Невордянахъ, Повонден. в., XXXIII, 135.
- Паверсмесъ**, нива («на бочку солянку жита сееня»), урочищемъ въ Герджаголѣ, Бержан. в., VIII, 366.
- Паверуны**, застѣнокъ (4 ув.) въ им. Шавлянахъ, XV, 26.
- Павешкелы**, грунтъ въ Лявдѣ, Велен. в., надъ р. Лаковшою, XXIII, 295.
- Павешкнале**, сѣножать съ зарослюю (25 пр.) въ селѣ Шунолавакхъ, Видуклев. в., XXVIII, 112.
- Павинавасе**, сѣножать въ Гойжов. полѣ, Вилькійск. в., возлѣ сѣножатеи Микитишки и Черкасишки, XVII, 190; XI, Павиявасисъ, 71.



- Павилишки**, сѣножать въ Поспиляхъ, Вешвян. в., ХХІХ, 117.
- пустая вельдомская земля («на которой седель данникъ Павелъ Бучайтись») въ Крож. в., ХІ, 29.
- Павилишка**, пустовская земля-урочище въ Росен. в., II, 56; ХХVІ, 225.
- Павинкшне**, село въ Вилькійск. в., ХVІ, 202; ХХХVІІ, Павинкшнись, 87.
- Павишкальня-Гравне**, нива въ Видуклев. в., ХVІІІ, 350.
- Павишнеи**, заросли въ им. Талайтишкахъ, подъ Бетыголою, Ясвон. в., возлѣ дороги, идущей до двора Ромлина, ХХІ, 15; ХХІІ, Павишнесь, 9.
- Павишнинись**, «ручай», чр. двѣ нивы, называемыя урочищемъ Подъ-Вишнями, въ полѣ Компахъ, Вилькійск. в., ХХІ, 6.
- Павишнись**, нива урочищемъ въ им. Поштовѣ, Вилькійск. в., VІІІ, 377; ХХХІХ, въ Гойжов. полѣ, 51.
- Павишнесь Антдубее** нива, нива (на 1½ боч. с. ж.) въ им. Медникахъ, Медыгян. в., ХХVІІ, 235.
- Павишны**, нива (на 1 боч. солян. с. ж.) въ им. Невордянахъ, Повонден. в., ХХХVІІ, 245.
- Павіясъ и Повіясъ**, нива (23 чр.) въ селѣ Шунолавахахъ, Видуклев. в., ХХVІІІ, 112.
- Павкштишки**, земляца им. Опусаявъ, въ Вешвян. в., V, 13.
- Павлишка-Велайтишка-Антлея-Декснись**, вельдомская земля урочища Слудишекъ, надъ рѣч. Жвирздею, въ Погирждутяхъ, Корклян. в., ХХХІV, 161.
- Павловщизна**, пустовская земля въ им. Пенювъ, надъ рѣч. Пенювою, Поур. в., III, 235.
- пустовская земля въ им. Бебирвахъ, Росен. в., II, 317; ХХV, 247.
- Паводжеи**, сѣножать въ Гольнен. полѣ, Ясвон. в., ХХV, 6.
- Паволькальни**, двѣ нивы въ им. Талайтишкахъ, Ясвон. в., надъ р. Дубисою, ХХІ, 15; ХХІІ, 9.
- Пагавсантись**, рѣчка въ Ойрагольск. в., чр. королев. пуцу того же названія, ХХІІІ, 40.
- урочище въ Ойрагольск. в., III, 134; ХХІІІ, королев. «вольная» пуца, надъ рѣч. того же названія, «отъ реки Невяжи до реки Светой», еще литовскими князьями «всѣмъ станомъ народу шляхетского обывателюмъ земли Жомойтской въ уживанье добровольное вечными позволена есть часы», 40.
- Пагайструпе**, сѣножать съ лѣсомъ въ Росен. полѣ, Велен. в., надъ р. Гайструпемъ, ХІV, 69; ХХХVІІ, Пагайструпе, нива съ сѣножатю (на 1½ солян. ж. с. и на 1½ воза сѣна) въ им. Липюнахъ, Велен. в., возлѣ рѣч. Гайструпы, 276.
- Пагайтѣпились**, урочище въ им. Ворпутянахъ, возлѣ села Дыркшовъ, Бержан. в., I, 60.
- Пагаргжда кальнась**, сѣножать (на 8 воз. сѣна) въ им. Шорнеляхъ, Вешвян. в., при р. Вардувѣ, ХХХІV, 73.
- Пагедымтышки**, гай, урочищемъ въ Плущен. околищѣ, Крож. в., ХХVІІІ, 13.
- Пагелайня**, нива въ Бержан. полѣ, Велен. в., ХVІІ, 174; ХХХV, за межою Порекечами, 45.
- Пагельвисъ**, сѣножать (на 12 воз. сѣна) въ им. Волойняхъ, Крож. в., ХХХV, 54.
- Пагерви**, грунтъ въ им. Жольняхъ, Ужвент. в., надъ р. Вентою, ХХХІІ, 221.
- Пагерпявни**, грунтъ (2½ мор.) въ полѣ Явгиляхъ, Велен. в., ХХХІІ, 119; ХХХVІІ, 262.
- Пагерпявнись**, сѣножать (на 8 воз. сѣна) въ Немокштенскомъ полѣ, Видуклев. в., ХХХVІІ, 86.
- Пагинови**, поля и сѣножать въ полѣ Ейкшахъ, Вилькійск. в., ХХV, 369.
- Пагинпявнись**, грунтъ въ Вилькійск. в., ХХІV, 113, Пагинпявнись, 116; ХХVІ, или Пагянъ-Пявнись, на границѣ сель Бландинъ и Пелутова, 190.
- Пагинупи и Погинупи**, нива въ полѣ Беймойняхъ, Велен. в., возлѣ ручья Гинупя, ХVІІ, 243.
- Пагирале Пюкла**, сѣножать (на 20 воз. сѣна) въ застѣнкѣ Негарбахъ, Повонден. в., ХХVІІІ, 40, 52.

- Пагирдели**, поле въ им. Лявдѣ, Велен. в., надъ р. Лявдою, XXXI, 175.
- Пагирдулисъ**, нива въ им. Гонпировѣ, Крож. в., XXVIII, 46.
- Пагири**, сѣножать въ им. Ровляхъ, возлѣ сѣноката Швендрупи, Видуклев. в., XVI, 122; XXVII, Пагире, въ им. Жольпяхъ, 319.
- Паглавдесъ**, грунтъ въ им. Подубисѣ-Поставшѣ, Крож. в., XXVIII, 48.
- Паглавсти**, нива въ Повонден. в., XXV, 154, 166.
- Паглоснисъ**, нива урочищемъ въ Гойжов. полѣ, Вилькійск. в., VIII, 268; XXXVIII, Паглуниси, въ Пернар. полѣ, 156.
- поле-сѣножать (5 м. 14 пр.) въ селѣ Кевнарахъ, Крож. в., XVIII, 259, 260.
- Паглусне**, нива въ Бобян. полѣ, Велен. в., XXXIII, 172.
- Пагое**, сѣножать съ зарослью (1 м. 22 пр.), Пагоесъ, нива съ сѣножатю (1 м.), Погаюсъ, сѣножать съ зарослью (24 пр.), въ селѣ Шунолавахъ, Видуклев. в., XXVIII, 112.
- Пагоесъ**, сѣножать съ нивою въ им. Талайтишкахъ, Ясвон. в., возлѣ межи Гайдышкальнисъ, XXI, 15; XXII, возлѣ «дороги, идучой зъ Ойраголы до Бетыкголы», 9; XXVII, Пагои, поле, въ им. Пошувшѣ, 166.
- Пагоя Апидеме**, нива въ Жоран. в., XIX, 120.
- Пагоя Декнисъ**, выгонъ въ Крож. в., VII, 267.
- Пагравдуасе**, сѣножать въ полѣ Компахъ, Вилькійск. в., XI, 27.
- Пагравжасъ**, урочище въ Пернар. полѣ, Вилькійск. в., XXXVIII, 156.
- Пагрепявнисъ**, лѣсъ села Диржановъ, подлѣ грунта Бицюшишки, въ им. Ягучапахъ, Ойрагольск. в., VIII, 270.
- Пагриндесъ**, лѣсной грунтъ въ им. Швекшняхъ, Поюр. в., XXVIII, 50.
- Пагрушисъ**, нива въ Гойжов. полѣ, Вилькійск. в., XXXIX, 51; XL, 71.
- Пагруштуписъ**, нива урочищемъ въ им. Войговѣ, надъ рѣч. Груштуписъ, Ужвент. в., XIII, 32, 39, 121.
- Пагуде**, фольварокъ им. Лейткоповъ, въ Видуклев. в., XXVII, 37; XXXIX, Пагуди 346, 371.
- Пагулетъ**, нива (10 пр.) въ селѣ Шунолавахъ, Видуклев. в., XXVIII, 112.
- Падавбе**, грунтъ въ им. Мейлишкахъ, Тондягольск. в., IX, 254.
- Падагаве**, урочище въ им. Подубисѣ-Поставшѣ, Крож. в., XXVIII, 48.
- Паданги**, им. въ Видуклев. в., надъ р. Данчею, близъ м-ка Немокштъ, IX, 125.
- Падеге**, село подлѣ им. Войдойтонъ, въ Крож. в., XIV, 124.
- Падеглеисъ**, сѣножать въ Медыян. в., возлѣ р. Дальмонты, XXVIII, 61.
- Падекнисъ**, сѣножать (на 10 воз. сѣна) въ Вилькійск. в., XXXVIII, 148.
- **Антпурва**, земля въ Транкпахъ, Тондягольск. в., XVI, 136.
- Падервасъ**, грунтъ Герждельскаго дворца, въ им. Рынгоянахъ, надъ рѣч. Жемгриндою, XXVIII, 96, Подервасъ, лѣсъ въ Бержан. в., 102.
- Падервойнисъ**, нива (20 пр., «копанныхъ 2») въ селѣ Шунолавахъ, Видуклев. в., XXVIII, 112.
- Падовгжбала**, селище въ полѣ Кушлейковичахъ, Велен. в., XXXIX, 276.
- Падовмонтисъ**, сѣножать и нива въ Повонден. в., близъ р. Домонты, XXXIX, 45.
- Падотисъ**, лѣсъ (15 пр.) въ селѣ Шунолавахъ, Видуклев. в., XXVIII, 112.
- Падробстесъ**, нива (на 1 боч. солян. с. ж.) урочищемъ въ Ольмонтовичахъ, въ Лявден. полѣ, Велен. в., XII, 53.
- Падсуя**, сѣножать (14 пр.) въ им. Лелишкахъ, Коршов. в., XXI, 225.
- Падунни и Подунни**, фольварокъ въ им. Тавдаржахъ, Ясвон. в., XVIII, 252.
- Падумбля**, нива съ зарослью (12 пр.) въ селѣ Шунолавахъ, Видуклев. в., XXVIII, 112.
- Падыршиклонисъ**, урочище въ Росен. в., I, 85.
- Паеглинесъ**, урочище въ Вилькійск. в., XXXVII, 413.
- Паежи**, сѣножать въ полѣ Компахъ, Вилькійск. в., XVIII, 33, Поежисъ, 301.

- Паельге-Дыскулисъ**, нива въ им. Бержахъ, Повонден. в., XXV, 154, 166.
- Паельки**, болото въ Гольнен. полѣ, Ясвон. в., XXXVI, 78.
- Паельсмилгисъ**, сѣножать (на 4 воза сѣна) въ Гольнен. полѣ, Ясвон. в., XXXVI, 78.
- Пажабры**, им. въ Росен. в., возлѣ р. Пожабры или Пожебры, IV, 56; XVII, Пожобринки, 626; XXV, 87, Пожобры 187, 338, поле, 362; XXVI, Пожобры, близъ рѣч. Жобры 25, Пожобрисъ 28, 38, 51, Пажобресъ, застѣнокъ, 84; XXVII, поле надъ рѣч. Жаброю 255, Пожобры, въ полѣ Бурчишкахъ, 269; XXIX, 235; XXX, Пожобре, 120; XXXI, 212; XXXIII, 191, 236, 270; XXXVII, 82, Пожабрисъ, 89; XXXVIII, 400; XXXIX, 303.
- Пажарде**, нива въ Бобян. полѣ, Велен. в., XXXIII, 172.
- Пажездри**, сѣножать надъ рѣч. Жлздрою, въ им. Лидовянахъ, XXXVI, 67, 76.
- Пажизресъ**, сѣножать въ Гойжов. полѣ, Вилькійск. в., возлѣ р. Страбы и сѣножатей Страбусъ и Пастрасбесъ, XVIII, 243; XXXVIII, (на 5 воз. сѣна) въ полѣ Романовичахъ, 68.
- Пажиньявня**, лѣсъ-урочище въ Гольнен. полѣ, Ясвон. в., XXV, 6.
- Пажогпявнисъ-Якелишки-Магойтишки**, сѣножать (на 4 воза сѣна) въ им. Моствилахъ, Росен. в., возлѣ гая Гринишекъ, XXX, 74.
- Пажогрисъ**, нива (на  $\frac{1}{2}$  боч. с. ж.) въ им. Конопинахъ, Видуклев. в., XXIX, 10; XXXVI, Пажогрисъ, сѣножать въ им. Гевилыхъ, 22.
- Пазвельсисъ**, им. въ Ретов. в., VIII, 124; Пожвельспъ 243, Пажвелькисъ и Пожвелькисъ, 446.
- Пазышка**, пустоцизна въ полѣ Бабиншкахъ, Велен. в., XXXVII, 171.
- Паива**, нива (на  $\frac{1}{2}$  боч. с. ж.) въ Рошен. полѣ, Велен. в., надъ ручьемъ Унисъ, XXVI, 85.
- Паижграуже**, поле въ Помантлиндѣ, въ Подубсяхъ, Крож. в., XXI, 155, 158.
- Паиждеге**, сѣножать съ зарослью, Поиздеге, нива (27 пр.) въ селѣ Шунолавахъ, Видуклев. в., XXVIII, 112.
- Пайлы**, село въ Бержан. в., возлѣ села Скульшишекъ-Гарбенъ или Бенишекъ, XXIX, 332.
- Паильгинисъ**, «ручай» въ Велен. в., за Лаковшами, надъ дорогою велюкою, VII, 174; XXIII, грунтъ въ Лявдѣ, надъ р. Лаковшею, 295.
- Паишлары**, сѣножать въ им. Гонипровѣ, Крож. в., XXVIII, 46.
- Паказпре**, сѣножать-лучка въ Капмилжахъ, надъ рѣч. Засетою, XIV, 274.
- Пакавскишна**, грунтъ въ им. Гуденянахъ, Вешван. в., XXVII, 180.
- Пакальнаи**, урочище въ им. Бержахъ, Повонден. в., VII, 84; X, Покальнупъ, протеребокъ, 63; XIX, Покальная, протребокъ, въ им. Бержахъ, 151; XXXII, 188.
- Пакальнаисъ**, сѣножать въ им. Пошиляхъ, Коршов. в., XVII, 403.
- Пакальне**, сѣножать въ им. Ужумедахъ, Видуклев. в., XVII, 421; XXVIII, Покальнесъ, нива (8 пр.), сѣножать съ зарослью (1 мор.), въ селѣ Шунолавахъ, 112.
- Пакальнисъ**, сѣножать (2 мор. 7 пр.) урочищемъ въ Кербеднишкахъ, въ Погрждутяхъ, Корклян. в., XI, 1; XX, Покальни, нива (на  $\frac{1}{2}$  боч. с. ж.) въ им. Погахъ, возлѣ сѣножати Виштакап, 152.
- Пакальнишки**, урочище въ полѣ Талайтишкахъ, Ясвон. в., XXI, 15; XXII, 9.
- Пакальнупи**, сѣножать въ им. Поклоняхъ, Росен. в., I, 306; VI, Пакальнуписъ, Кеенишская, въ им. Подубсяхъ, 108; IX, Пакальнуписъ, 234; XXVIII, Покальня, нива, въ Ляковскомъ Полукиѣ, 84; XXXIX, Пакальне, нива въ им. Покопурняхъ, 464.
- Пакамшешъ**, сѣножать, урочищемъ въ полѣ Довмонтахъ, Велен. в., XIV, 274.
- Пакапе**, нивка, надъ рѣч. Крувондомъ, возлѣ мытника Бутвильмишкисъ, въ Гойжов. полѣ, Вилькійск. в., XXXVII, 288, Пакапесъ, сѣножать въ полѣ Романовичахъ, 413; XXXVIII, Пакапе, въ Пернаровскомъ полѣ, 156; XXXIX,

- Пакапе Парокишкись 51, Пакапи, нива въ полѣ Пеполяхъ, надъ ручьемъ Карнупись, 427; XL, Пакапе Дпден, Пакапе Парокишкись, 71.
- сѣножать въ им. Бержахъ, Повонден. в., XXVIII, 44.
- Пакапесь**, нива въ Рошенскомъ полѣ, Велен. в., возлѣ рѣч. Явгили, XXI, 167; XXXVI, Пакапменесь, въ им. Сенькишкахъ, 36; XXXVII, Пакаписъ, 91; XXXIX, въ Липюнахъ, 364.
- Пакари**, сѣножать въ им. Капляхъ, Росен. в., XIII, 143.
- Пакарлиня**, нива въ Гойжов. полѣ, Вилькійск. в., XL, 71.
- Пакарнесь**, сѣножать, урочищемъ въ им. Погирждутяхъ, Корклян. в., VIII, 90; IX, Пакирнесь, 38.
- Пакарчупи**, сѣножать (10 пр., «копан. 4») въ селѣ Шунолавакахъ, Видуклев. в., XXVIII, 112.
- Пакаршъ кальнись**, «гора великая» въ им. Окмянахъ, Крож. в., XXVIII, 85.
- Пакее**, им. въ Бержан. в., близъ р. Кеи, XXXII, 172, Поаке, 173.
- Пакеле**, нива (на двѣ части боч. солянки с. ж.) въ полѣ Шойпяхъ, Велен. в., XXIII, 37.
- Пакеме**, нива въ им. Гольшанахъ, Ойрагольск. в., на границѣ села Видзуле, XXIV, 25.
- Пакеришки**, урочище (1 ув.) въ им. Сруянахъ, Гондин. в., XIV, 97.
- Пакешты**, нива съ сѣножатю (3 м. 15 пр.) въ селѣ Шунолавакахъ, Видуклев. в., XXVIII, 112.
- Пакіево** или **Покіево**, село въ им. Гравжахъ, Крож. в., XV, 15, 20, 22; XXVIII, 3.
- Паклевинайте**, нива, урочищемъ въ Вилькійск. в., XVIII, 191.
- Паклуне** («называема по литовску»), сѣножать въ полѣ Романовичахъ, Вилькійск. в., XXXVII, 424.
- Пакнитово**, село въ им. Гравжахъ, Крож. в., XV, 15, 20, 22.
- Пакошнальнась**, двѣ нивы (на 1 боч. с. ж.) Пошилскаго дворца, въ Коршов. в., XXXVI, 125, 128.
- Пакрижи**, нива въ им. Упойняхъ, Крож. в., XXVII, 33, 34.
- Пакудре**, нива (14 пр., «копан. 4»), Пакудраи Опидемесь (15 пр., «копан. 4»), въ селѣ Шунолавакахъ, Видуклев. в., XXVIII, 112.
- Пакунвальки**, нива въ полѣ Борткунахъ, въ Лявадахъ, Велен. в., XXIII, 165; XXXIV, (на 2 боч. с. ж.) въ полѣ Борташунахъ, 42.
- Папяле**, нива въ Гойжов. полѣ, Вилькійск. в., XL, 71.
- Палаван**, нива въ полѣ Медыкомпахъ, Ясвон. в., XVII, 87.
- Палаздинесь**, земляца въ Росен. в. (при ней упоминается «саженная» мѣра), XX, 66.
- Палакупи**, «именичко» въ Поюр. в., XXXVIII, 204.
- Палапинесь**, нива въ полѣ Компахъ, Вилькійск. в., XXVII, 317.
- Палапъ кальнась Палиписъ**, нива-урочище въ Повонден. в., XXIII, 293; XXVIII, 110.
- Палеки**, имѣніе въ Видуклев. в., II, 180, 257; III, Полеки Малыя 254, Палеконскій грунтъ, 282; IV, «зъ бобровыми гонь», 50; VI, въ полѣ Великихъ Палекъ, 285; VII, 216, Великія, 270; VIII, 72, Палеки и Палеки, 73; IX, 47; XII, 54, «въ Палесихъ Великихъ», 211; XIV, 1; XVII, Великія 269, 493; XVIII, 34, 40; XIX, 47, 180, 198; XXI, 174; XXII, 98; XXIII, въ полѣ Меньшихъ Палекахъ, 348; XXV, Малыя 80, 353; XXVI, Великія 77, 87, Палекини, 198; XXVII, Великія 22, поле 36, Великія, 403; XXXI, Меньшія, 81; XXXII, Палекин 174, Палекини, 192; XXXVI, Меньшія, 40; XXXVIII, Малыя, поле 76, 82, возлѣ рѣчекъ Жалуни и Гардуни, 383.
- Палекменясь**, нива (на 1 боч. солянку с. ж.) въ Жемгольск. полѣ, въ землѣ Гедюнишкѣ, Ойрагольск. в., XXV, 342, 361.
- Палендесъ Бансишка**, сѣножать (на 3 воза сѣна) въ им. Жемгольск. Ойрагольск. в., XXV, 342, 361.
- Паленне**, урочище въ полѣ Ягучанахъ, V, 128.

- Палеписть**, нива (на 1½ боч. солян. с. ж.) въ Лявдѣ, въ полѣ Метшунахъ, «до ручая Шлапа», Велен. в., XXIII, 222; XXXIX, Палепи, въ полѣ Бартошунахъ, возлѣ р. Лявды, 358.
- Палея**, рѣчка. См. *Полея*.
- Пализисть** и **Палижисть**, лѣсной грунтъ въ им. Мольвинахъ, Ретов. в., XXVIII, 42.
- Палингисть**, нива «заросла» (8 м. 5 пр.) подь самую горою Погирждутись, уроцищемъ въ Погирждутяхъ, Корклян. в., XI, 110; XVI, 33, 39; XXVI, Палингисть, нива, 288.
- Палипъ пявнисть**, сѣножать им. Антрыянг-Гинтовтишекъ, въ Видуклев. в., надъ рѣч. Рынгемъ, XXVIII, 57.
- Паловковни**, грунтъ въ им. Лявдѣ, надъ р. Лаковшою, XXIII, 295.
- Палоздоне**, имѣніе. См. *Палоздоны*.
- Палонвартесъ**, сѣножать (на 2 воза сѣна) въ Поклонскомъ полѣ, «до Побиршъ», Росен. в., XXXV, 11.
- Палокистей**, четыре нивы въ Поюр. в., надъ р. Лакистою, XXIX, 132.
- Палонкваркте**, сѣножать (12 пр.) въ селѣ Шунолавакахъ, Видуклев. в., XXVIII, 112.
- Палуксты**, им. въ Повонден. в. См. *Полуксты*.
- Пальнесъ**, нива въ Гольнен. полѣ, Ясвен. в., XXIV, 50.
- Пальнусово**, им. въ в. Меньшихъ Дирвянъ, XVII, 766.
- Пальти**, выгонъ въ Гойжов. полѣ, Вилькійск. в., подлѣ рѣч. Крувонда, VIII, 312.
- Пальши**, село («служобъ шесть, а пустыхъ волокъ чотыри, моркговъ чотыри») им. Верпянъ, въ Крож. в., XV, 15, 20, 22; XXXVII, Пальши, 306.
- Палюни**, сѣножать (на 3 воза сѣна) въ Росен. в., близъ города Росейнъ, XXIX, 305.
- Памедвальгались**, урочище въ им. Бержахъ, Повонден. в., XXVIII, 44.
- Памеде**, грунтъ въ в. Больш. Дирвянъ, при стѣнѣ селѣ Пиктугойте и Погерве, возлѣ рр. Швентунисть и Покирнись, XIX, 148; XX, при р. Покирнись, 6.
- Памедесъ**, двѣ нивы—одна «Подъ Липами», а другая «Подъ Яблонькою», въ им. Друтовинскахъ, Видуклев. в., XXVI, 223.
- Памеди-Буткишни**, им. въ Шавельск. в., XXV, 277.
- Памеди-Гравнась**, нива въ полѣ Гевилыхъ, Видуклев. в., XXXII, 207.
- Памединесь-Пошка**, сѣножать въ им. Датновѣ, Велен. в., возлѣ сѣножати Гайструпеле, XXXVII, 73.
- Памейраны**, мышнякъ (6 м. 18 пр.) въ полѣ и округѣ Гирдвойнахъ, Росен. в., XXXVIII, 186.
- Памерей**, нива въ Гойжов. полѣ, Вилькійск. в., XXXIX, 51; XL, 71.
- Паметесъ**, застѣнокъ села Жемовянъ, въ им. Дирвинахъ, въ в. Больш. Дирвянъ, возлѣ стѣны села Лентгалесъ, XXVI, 30, Плотасъ-Паметесъ, фольварокъ, 41.
- **Берштинсь**, грунтъ («лесокъ зарощонный»), въ Повонден. в., XXIII, 293, 297.
- Паметись**, сѣножать (на 4 воза сѣна) возлѣ сѣножати Долгой, въ Видуклев. в., III, 124.
- Паметуви**, урочище въ Крож. в., надъ р. Шешувою, XXXIV, 171.
- Паметы**, лѣсной грунтъ-урочище въ им. Швекшняхъ, Поюр. в., XXVIII, 50.
- Памишке**, нива въ им. Гольшанахъ, Ойрагольск. в., XXIV, 25.
- Памплишка**, имѣнышко въ Скердинахъ, Поюр. в., XXIX, 145.
- Панайти**, грунтъ въ селѣ Дакахъ, Вилькійск. в., XVIII, 77.
- Панартикись**, нива въ Медыгян. в., XXXVIII, 131.
- Панендры**, сѣножать (на 4 воза сѣна) въ им. Трумныхъ, XXIII, 199.
- Панендринись**, нива (на 1 боч. с. ж.) въ Пернаров. полѣ, Вилькійск. в., XXVII, 168, Панендрине и Панядрине, возлѣ болота Нядрине и грунта Трешимовъ, 399; XXXIX, Панендринесь, поле изъ трехъ нивокъ, 347.
- Панендрись**, сѣножать (2 мор.) въ им. Кербедискахъ, въ Погирждутяхъ, Корклян. в., XI, 1.
- Паобеля**, нива (1 м. 23 пр.) въ селѣ Шу-

- нолавакхъ, Видуклев. в., XXVIII, 112.
- Паобяле**, нива въ им. Талайтишкахъ, Ясвон. в., возлѣ урочища Пакальнишковъ, XXI, 15; XXII, 9.
- Паодибвите**, нива (на 1 боч. солян. с. ж.) въ полѣ Вольмонтовичахъ, Велен. в., возлѣ «ручая» Квамволькись, XX, 158.
- Гаожногоры**, грунтъ (на 1 боч. солян. с. ж.) въ Лявдѣ, въ полѣ Шойпахъ, Велен. в., XL, 7.
- Паоноле**, нива въ полѣ Компахъ, Вилькійск. в., XXXVII, 20.
- Паосеи**, нива (на 1 боч. сѣянья) въ им. Пернаровѣ, Вилькійск. в., надъ «багничомъ, прозываемомъ Колитою», XXXIII, 20.
- Папавсе**, сѣножать им. Довчанъ, надъ рѣч. Повсею, близъ р. «Немна», въ Вилькійск. в., XXXVIII, 192.
- Папальнальнись**, сѣножать («кошенья на возъ сена») въ Росен. в., I, 85.
- Папарче**, сѣножать (на 2 воза сѣна и мышникъ на 2 боч. солян. с. ж.) въ им. Жемголѣ, Ойрагольск. в., XXV, 342, 361.
- Папасись**, сѣножать и нива («большь на бочку збожа сеенья») въ Корклян. в., надъ р. Крожонтою, XXXIV, 26; XXXVII, сѣножать, 442.
- Папегяле**, сѣножать съ зарослью (2 м. 20 пр.) въ селѣ Шунолавакхъ, Видуклев. в., XXVIII, 112.
- Папекшты пявнись**, нива (15 пр.) въ селѣ Шунолавакхъ, Видуклев. в., XXVIII, 112.
- Папеленись**, сѣножатка въ им. Бержахъ, Повонден. в., XXV, 154, 166.
- Папелне**, дырванъ (пр. 14, «копан. тры») им. Подубися, въ Росен. в., надъ р. Дубисою, XXXVIII, 199.
- Папельнесь**, нива въ им. Гейшахъ, Росен. в., XXVI, 233, 238.
- Папельки**, сѣножать въ Крож. в., возлѣ нивы Жиздры, XXVII, 258.
- Папелькись**, сѣножать «надъ Старою Студнею», надъ р. Минею, на границѣ им. Больтокъ, XXXVII, 213.
- сѣножать (на 4 воза сѣна) им. Явшайте, въ Медыгян. в., XXXV, 50.
- Папендре**, нива съ зарослью (11 пр.) въ селѣ Шунолавакхъ, Видуклев. в., XXVIII, 112.
- Папинштпяви**, нива (15 пр.) въ селѣ Шунолавакхъ, Видуклев. в., XXVIII, 112.
- Папиле**, сѣножать-урочище въ им. Бержахъ, Повонден. в., XXVIII, 44.
- Папили**, село (15 ув.) въ Ретов. тивунствѣ, VIII, 363; XXV, 209.
- Папильтени** и **Попильтени** или **Генетеи**, нива въ им. Корклянахъ, Корклян. в., въ Шкеллишкахъ, XXXI, 80.
- Папильтены**, урочище имѣнія Буконтъ, въ Корклян. в., XXXVII, 440.
- Папилакальнась**, сѣножать въ Гойжов. полѣ, Вилькійск. в., XL, 71.
- Папирте-Гайдалайте**, нива съ сѣножатю (1 м.) въ селѣ Шунолавакхъ, Видуклев. в., XXVIII, 112.
- Папосы-Шудишни-Мажейнишки**, вельдомская землица въ Корклян. в., XXIV, 14.
- Папруде**, нива возлѣ пруда (8 м. 15 пр.), Папрудись (2 м. 18 пр.), села Шунолаваковъ, въ Видуклев. в., XXVIII, 112.
- Папрудись**, нива (на 2 боч. с. ж.) въ им. Леткопахъ, Видуклев. в., XXIX, 346, 371.
- нива (на 2 боч. солян. с. ж.) въ им. Невордянахъ, «подъ Дубемъ», Повонден. в., XXXVII, 245.
- Папурве**, сѣножать съ зарослью (1 м. 13 пр.) села Шунолаваковъ, Видуклев. в., XXVIII, 112.
- сѣножать въ Гойжов. полѣ, въ им. Романовичахъ, Вилькійск. в., XXXVIII, 19.
- Папурвеи**, сѣножать въ Крож. в., надъ р. Шешувою, XXXIV, 171.
- Папусти**, нива (на 1 боч. с. ж. «вилен. меры») въ Гольнен. полѣ, Ясвон. в., XXXII, 164.
- Папушини**, нива (на 4 боч. солян. с. ж.) въ Покрожонтѣ, Крож. в., XXXIX, 77.
- Папушиния**, сѣножать въ им. Акстинахъ, Росен. в., XV, 321.
- Папавне**, нива (2 м. 3 пр.) села Шунолаваковъ, въ Видуклев. в., XXVIII, 112.

- Папявнись**, сѣножать (на 12 воз. сѣна) въ полѣ Ейкшахъ, Вилькійск. в., возлѣ сѣножати Пявнись, XIX, 81.
- нива урочищемъ въ им. Покопурняхъ, Росен. в., IV, 200, Попявнись, 207.
- Парайстись**, нива (на 2 боч. с. ж.) въ полѣ Гойжовѣ, Вилькійск. в., XXII, 147; XXXVIII, Парайсте, возлѣ сѣножати Поройстись, 388; XXXIX, Парайсеи, сѣножать, 51; XL, Парайсця, Парайся—сѣножать, 71.
- Парापельни**, нива въ им. Моствилахъ, Росен. в., XXIII, 121.
- Пара пявнись**, сѣножать (20 м.) въ полѣ Кебойтахъ, им. Моствилъ, возлѣ сѣножати Лидежеря, Росен. в., XXV, 109, 168.
- Парейги**, село державы «Скирстомоне», въ Росен. в., XXXIII, 249; XXXIX, 319.
- Парейгина**, им. въ Шовдов. в., VIII, 252; XXXVIII, Парейганы, 117; XXXIX, Парейги, 20.
- Парешкелись**, застѣнокъ им. Ковалавковъ-Ковпъ, въ Медыган. в., XXXIX, 110.
- Паримантальни**, поле-урочище подлѣ «дороги, которая идетъ зъ места Крожского до места Кольтенянского его милости князя бискупа Жомойтского», Крож. в., XIV, 239.
- Паробчая**, нива въ Росен. в., возлѣ дома Грндвойновичъ, XXI, 117.
- Паропявна**, нива «на дорозе, идучой съ Крожъ до Ворнъ», въ Корклян. в., VII, 350.
- Пароппявнись Гравжасъ**, нива въ им. Пеновѣ, Поюр. в., XXVIII, 25.
- Парубежня или Пашакяи**, обрубъ-урочище (на 20 воз. сѣна) въ полѣ Романовичахъ, Вилькійск. в., XXXVIII, 267.
- Паругъ пявнись**, двѣ нивы въ им. Погахъ, Корклян. в., XXV, 178; XXXIX, Парукъ пявни, 14.
- Паруде**, поле-нива (на 1 боч. с. ж.) въ Видуклев. в., XXI, 118.
- Парушупись**, сѣножать зъ зарослью (1 м. 3 пр.) села Шунолавокъ, въ Видуклев. в., XXVIII, 112.
- Паршово**, озеро въ Поюр. в., въ им. Мостайтахъ, IV, 5, 6, 54, 133.
- Пасарклоте**, нива (16 пр.) села Шунолавокъ, въ Видуклев. в., XXVIII, 112.
- Пасвадесъ**, сѣножать съ зарослью (2 м. 15 пр.) села Шунолавокъ, въ Видуклев. в., XXVIII, 112.
- Пасвирнесъ**, ровъ великій въ им. Хвалойняхъ, Потумшев. в., до рѣпки Венты, XVII, 498; XXXVI, Парсвирнись, нива, 197.
- Пасеврупы**, выгонъ села Минянь, въ Росен. державѣ, XV, 263.
- Пасисеесъ Антшилая**, нива въ Рошен. полѣ, въ Линюнахъ, Велен. в., XXXVII, 284.
- Паскали**, двѣ нивы (на 2 боч. солянки с. ж.) въ Росен. в., близъ р. Ишлины, XIV, 277.
- Паскардупъ**, ручей въ полѣ-им. Шойняхъ, Велен. в., VIII, 333.
- Паскиствалькись**, «ручай» въ им. Кончунахъ, Велен. в., XVII, 191.
- Паскистоловки**, поле въ Велен. в., XVII, 51, Паскистлавки, въ им. Лявдахъ, 376.
- Паскулетъ**, нива (10 пр.) села Шунолавокъ, въ Видуклев. в., XXVIII, 112.
- Паскутле**, нива (7 пр.); Паскутлеи, нива съ зарослью (13 пр.), села Шунолавокъ, въ Видуклев. в., XXVIII, 112.
- Пасомавке**, ручей въ Лявдѣ, въ полѣ Шойняхъ, Велен. в., XI, 7.
- Пастрасбесъ**, сѣножати (на 20 возовъ сѣна) въ Гойжов. полѣ, Вилькійск. в., у р. Страбы, возлѣ сѣножатеи Дыржипве и Пажизресъ, XVIII, 243.
- Паструнись**, нива въ Вилькійск. округѣ, въ полѣ Малой Гойковѣ, «въ Поневежу», возлѣ рѣч. Струны, XXXVIII, 388.
- Пастульгись и Пастульгись Ушняле**, двѣ нивы въ Гойжов. полѣ, Вилькійск. в., XI, 71.
- Пасуйне**, сѣножать (1 м.) села Шунолавокъ, въ Видуклев. в., XXVIII, 112.
- Пасынасъ**, грунтъ въ им. Мейнартишкахъ, Ретов. в., возлѣ р. Киркшны и поля Лавка-Гала, XXXIII, 192, 200.
- Пасыни и Посины**, поле въ им. Евюпахъ, въ в. Больш. Дпрвянь, XI, 83.

- Паскрудвальки**, нива (на бочку солянку сѣянья) въ полѣ Петкунахъ, Росен. в., VIII, 262.
- Патвертинась**, урочище въ им. Гонипровѣ, Крож. в., XXVIII, 46.
- Патекла**, **Патеклены** и **Патеклины**, им. («домъ») въ Биржеян. в., XII, 159.
- Патемись**, нива въ им. Онгирахъ, Ясвон. в., VI, 166.
- Патеменвалькись**, сѣножатка (на 4 воза сѣна) въ полѣ Шойняхъ, Велен. в., XXIII, 37; XXXVIII, нива-селище (на 2 боч. солянки с. ж.), 389.
- Патернальнисть**, нива (на 2 боч. с. ж.) въ полѣ и округѣ Датанскомъ, Крож. в., возлѣ Рагишскихъ грунтовъ, имѣнія Ишлинъ, XX, 144.
- Патильте**, сѣножать съ зарослью (7 мор.) села Шунолавокъ, въ Видуклев. в., XXVIII, 112.
- Патильтеи**, застѣнокъ въ Гойжов. полѣ, Вилькійск. в., XI, 71.
- Патиркшли лавнась**, нива, урочищемъ въ полѣ Поклоняхъ, Росен. в., VIII, 263.
- Патракемись**, ровъ-урочище въ Гойжов. полѣ, Вилькійск. в., XVII, 109.
- Патринити**, гай въ Росен. в., XVI, 191.
- Патроки**, нива («на бочку жита сеенья») урочищемъ въ им. Гойжовѣ, Вилькійск. в., VI, 283; VIII, Потроки, сѣножать, 222.
- Патрумпеи**, сѣножать въ им. Ретахъ, Ойрагольск. в., XXXVI, 70.
- Патряшимись**, сѣножать (на 4 воза сѣна) въ им. Романовичахъ, Вилькійск. в., XXXIII, 70; XXXVIII, 413.
- Патсайтя**, нива (7 пр.) села Шунолавокъ, въ Видуклев. в., XXVIII, 112.
- Пауличись**, нива въ Ясвон. полѣ, Ясвон. в., XXIII, 245.
- Паупины**, им. въ Видуклев. в., XI, 199, сѣножать въ им. Разгейняхъ, 200.
- Паупись**, урочище (4 м. 5 пр.) въ Погирждутяхъ, Борляян. в., XI, 110.
- Пацайте**, село въ им. Гравжахъ, Крож. в., XV, 15, 20, 22; XXVII, 340.
- им. въ Тельшев. в., при рѣкахъ Квистѣ и Вардовѣ, на границѣ села Гостейковъ и им. Нарвилайте, XVIII, 202.
- Пацевеишки**, пустошизна въ Гольненскомъ полѣ, Ясвон. в., XXXII, 206.
- Пацелишья**, земля въ им. Вуртулянахъ, Поюр. в., XXI, 58.
- Пациски**, грунты въ Крож. в., возлѣ нивы Янушишки, близъ горы Естю-Кальнась и рр. Прагоры и Крожонты, XX, 175; XXXVIII, надъ р. Крожонтою, 108.
- **Сивовичи**, им. въ Гяловѣ, Ойрагольск. в., XVII, 15, 17, 18, 321, 344.
- Пацисня**, земля въ полѣ Вурдукшняхъ, въ Лявдахъ, Велен. в., XVI, 53; XXXVI, Пацюшкесъ, селище въ полѣ Повордукшняхъ 111, 112.
- земля въ Лейляхъ, Ойрагольск. в., XXVII, 156.
- сѣножать въ Покопурняхъ, Росен. сен. в., XX, 22, 24.
- Пацукишки**, застѣнокъ въ им. Рынговинахъ, Бержан. в., надъ р. Рынговою, III, 228; VIII, Пачушки, грунтъ (на которомъ сидѣлъ подданный Стасюкъ *Пачукайтись*) при Куршанской стѣнѣ (границѣ), 168.
- Пацуны**, им. въ Росен. в., надъ рѣчкою Лукнею, XXXVII, 65.
- Пачоснокишки**, сѣножать съ мышникомъ въ полѣ и округѣ Гирдвойнахъ, Росен. в., XXXVIII, 186, 190.
- Пашальнесъ кальнась**, грунтъ-урочище въ им. Явттайтахъ, Медыян. в., XXVIII, 61.
- Пашальтинисъ**, сѣножать (на 10 воз. сѣна) въ им. Покрожонтахъ, Крож. в., XXXVIII, 305.
- Пашаркуле**, урочище въ им. Гонипровѣ, Крож. в., XXVIII, 46.
- Пашатры**, им. въ Потумцев. в. См. *Пошампріе*.
- Пашвентупи**, поле въ им. Лявдахъ, Велен. в., «обанолъ» ручья Швентуя, XVII, 276.
- Пашекштисъ**, сѣножать (на 3 воза сѣна) въ полѣ Гойжовѣ, въ Романовичахъ, Вилькійск. в., XXXVIII, 24.
- Пашекштуписъ**, нива въ Велен. в., XVI, 23.
- Пашестинисъ**, нива (на 1 боч. с. ж.) въ им. Покрожонтахъ, Крож. в., XXXVIII, 305.



- Пашиле**, грунт-поле (на 4 боч. солян. с. ж.) въ Росен. в., принадлежачій къ им. Пожабрамъ, XXXIX, 303.
- Пашиле-Паннитуви**, нива въ им. Войговъ, Ужвент. в., XXIX, 224.
- Пашилесь**, грунтъ въ полѣ Водоктяхъ, Велен. в., XVII, 763; XXXIX, нива (на  $\frac{1}{2}$  боч. ж. с.) въ полѣ Роцахъ, 411.
- грунтъ урочищемъ въ им. Поневѣжскомъ, Вилькійск. в., XV, 113.
- Пашили**, нива (на 2 боч. с. ж.), Пашиля Анидеме (на 3 боч. с. ж.) въ Вилькійск. округѣ, въ им. Гойжовъ, надъ рѣч. Пашилею, XXIII, 31.
- им. въ Корклин. в., XXXVIII, 44.
- сѣножать (на 20 воз. сѣна) имѣнія Росенскаго, въ им. Моствидахъ, XXVII, 408.
- грунтъ въ им. Мейлишкахъ, Тондягольск. в., IX, 254.
- Пашились**, нива въ Медыян. в., XXXVIII, 131.
- нива (1 м. 3 пр.) въ землѣ Пикветъ, Тондягольск. в., XXXVII, 108.
- Пашильвалькись**, нива въ им. Талайтшкахъ, Ясвон. в., XXI, 15; XXII, 9, возлѣ «дороги, которая идетъ зъ места Ойракопольскаго до села господарскаго Кудайневъ», 51.
- Пашиля**, рѣчка въ Вилькійскомъ округѣ, въ им. Гойжовъ, чр. ниву Пашили, XXIII, 31.
- Пашкевичи**, им. въ Ляковскомъ полѣ, Росен. в., XXXIX, 160.
- Пашишки**, им. въ Велен. в., возлѣ р. Нѣмона, XVII, 756.
- три нивы въ Вилькійск. в., II, 252.
- дворець въ Промядевъ, Росен. в., XXVI, 24; XXXIX, фольварокъ имѣнія Промядева, 512.
- Пашковскій** фольварокъ надъ р. «Нѣмвомъ», прозываемый Понемонь, зъ ловы звериными, пташими и рыбными, зъ гоны бобровыми», XI, 8; XX, дворець, 170.
- Пашкойти**, дворець-им. въ Видуклев. в., «надъ повстаньемъ речки Швєндруня», IX, 200; XI, Пашковичи, им., 54; XXV, 373; XXXVI, Пашкевичи, им., 122; XXXVII, 316; XXXIX, 478, Пошкойти, 480.
- Пашлюте**, королев. село въ в. Большихъ Дрвинь, VII, 279.
- Пашоней**, лѣсной и сѣножатный грунтъ въ Бержан. в., XXIII, 271.
- Пашунесь**, урочище въ им. Бержахъ, Повонден. в., XXVIII, 44.
- Пашунпельки**, урочище въ им. Бержахъ, Повонден. в., XXVIII, 44.
- Паюдупись**, пустошизна. См. *Яминши-ка-Паюдупись*.
- Паявнись-упиле**, сѣножать съ зарослью (3 м.) села Шунолаковъ, въ Видуклев. в., XXVIII, 112.
- Певни**, нива им. Бержъ, въ Велен. в., надъ рѣч. Куйколою, въ урочищѣ Велутишкахъ, XXXVII, 257.
- Певнись**, сѣножать въ полѣ Компахъ, Вилькійск. в., XVIII, 301; XIX, Пявнись (на 12 воз. сѣна) въ полѣ Ейкшахъ, возлѣ сѣножати Папявнись, 81; XXVI, Пявнись, ручей, 81.
- Певупись**, нива (10 пр.) села Шунолаковъ, въ Видуклев. в., XXVIII, 112.
- Певяны**, им. въ Тельшев. в., XXXIX, 123.
- Пежи**, застѣнокъ имѣнія Ринкшиль, въ Росен. в., XXI, 22.
- Пейксы**, поле въ Ковен. пов., XV, 478.
- Пейполи** и **Пепполи**, поле-им. въ Вилькійск. в., V, 32.
- Пейролавке**, нива подъ гаемъ, въ Гольненск. полѣ и околциѣ, Ясвон. в., XXII, 114.
- Пекасъ**, грунтъ въ Твер. в., XXXII, 150.
- Пеки**, им. въ Коршов. в., II, 304; XV, 141.
- им. въ Тельшев. в., XV, 440; XXXV, Пекайте 106, 107.
- Пекойни**, им. въ Видуклев. в., надъ рѣч. Опусномъ, I, 183; XXXVII, Пекайни, 433.
- Пекойти** и **Пикойти**, им. въ Поюр. в., VII, 13, 362; XV, 31, 33; XVII, Пекойты 278, 336, 337; XIX, 85; XXXV, Пекайте, 138; XXXVIII, 290, 301.
- Пела**, рѣчка въ Крож. в., чр. фольварокъ Шеймены, VII, 129; IX, 191; XVII, на границѣ села Кетерайте «впавдаваетъ до реки Анчи» 469, рѣка, на дорогѣ изъ им. Друтовиншекъ въ городъ Крожи, 786; XX, чр. грунтъ Мотай-

- те, въ Крож. в., 96; XXVII, въ Коршов. в., чр. им. Борди, 208; XXIX, возлѣ им. Мальдуншекъ, въ Крож. в., 328; XXXVI, возлѣ им. Онтъникъ, въ Коршов. в., 114; XXXVIII, чр. урочище Скиргздишки, 302; XXXIX, рѣка, между нею и Онтою—им. Онтинки, 473.
- Пелайте и Пелойте**, поле въ Ретов. в., надъ р. Юрою, XXVII, 99.
- Пелайтишки**, грунтъ въ Медыян. в., XXVIII, 38.
- Пеланге**, село въ Ужвент. в., XVIII, 356.
- Пелеишки**, нива (27 пр.) села Шунолавокъ, въ Видуклев. в., XXVIII, 112.
- Пелекальность**, нива-урочище (на 3 боч. с. ж.) въ им. Погахъ, Корклян. в., XXVII, 25.
- Пелели**, село. См. *Белькайте*.
- Пели**, грунтъ въ Бержан. в., XXXIX, 22.
- Пеликаны**, им. въ Браславскомъ пов., XXV, 319.
- Пелкесь**, нива въ полѣ Рощахъ, въ Липюнахъ, Велен. в., XXXIX, 364.
- Пелки**, нива въ им. Угянахъ, Ойрагольск. в., надъ ручьемъ Смильгупемъ, XXXI, 167.
- Пелутово**, село въ Вилькійск. в., XVI, 202; XXIII, господар. село, 192; XXVI, въ Вилькійск. державѣ, 190; XXXVII, 87.
- Пелы**, им. въ Твер. в., XXIX, 82, Пелось, 196; XXXIV, Пелась, 189; XXXV, 28, 29, 30, 33.
- Пельвишка**, сѣножать (на 1½ воза сѣна), Пельвишки, дирванъ (на 1 боч. с. ж.) урочищемъ въ им. Гонипровѣ, Крож. в., XI, 143; XV, Пельвишкесь, лѣсъ, 469; XXXVI, 68, Пельвишки, 211.
- Пельдайте**, село въ Гондын. в., на границѣ им. Медыянъ, XVII, 129; XXIX, Пелдойте (5 ув.), возлѣ р. Мини, 13.
- Пельдишка**, вельдомская земля въ Поур. в., близъ р. Лакситы или Ласкаты, II, 162, отчизна, у р. Лакситы, 166.
- Пельдутьишки**, урочище въ им. Крожахъ, Крож. в., возлѣ Крож. двора, IX, 206; XXXI, Пельдутьевы Вежкойта, пусто-
- щизна, 68; XXXIX, Пельдутьишки, сѣножать (на 3 воза сѣна) въ полѣ и округѣ Резголяхъ, 383.
- Пельдышки**, имѣніе, III, 67; XXXVI, лѣсной обрубъ въ им. Гинтилишкахъ, 152.
- Пельдюны**, село въ Росен. в., возлѣ имѣнія Промядева, XVIII, 224; XXXIII, Пелдзюны 138, 141.
- Пелька**, урочище въ полѣ Нутольтяхъ, Бержан. в., VIII, 145.
- прозываемая **Тирели**, урочище въ Коршов. в., подлѣ села Вирке, XII, 5.
- выгонъ въ им. Покрожонтахъ, Крож. в., XIII, 136; XIX, 202.
- сѣножать подлѣ Андреевичовымъ гаемъ (на 4 воза сѣна) урочищемъ въ им. Гонипровѣ, Крож. в., XI, 143.
- урочище въ Шовдов. в., подлѣ нивы Апдеме, IX, 290.
- Пельки**, сѣножать въ Крож. в., подлѣ Кульшиной сѣножати, VII, 57; VIII, Дарвину Пельки въ Довгялишкахъ 343, 355, 357, 358.
- сѣножать (1 м. 27 пр.) въ селѣ Кевнарахъ, Крож. в., XVIII, 259, 260.
- болото въ им. Шовкотахъ, Тондогольск. в., «зъ которыхъ тыхъ болотъ речка Жабра выходитъ», XXXVII, 289; XXXVIII, багно въ полѣ Мейлишкахъ, возлѣ нивы Подъ-Липами, 35.
- сѣножатные грунты въ им. Талай-тишкахъ, Ясвон. в., XXII, 9.
- Пелька**, гай сосновый въ Ойрагольск. в., XV, 280; XVII, Пелкесь, болото возлѣ королев. села Степонъ 628, 663.
- Пельтишне**, нива (23 пр.) села Шунолавокъ, въ Видуклев. в., XXVIII, 112.
- Пенейкишка**, пустощизна, урочищемъ въ Тарутяхъ, близъ р. Дубисы, IX, 312.
- Пеникишка**, урочище въ Ужвент. в., надъ р. Вентою, I, 337; XXIX, въ им. Войговѣ, 240.
- Пенюйни**, «именейцо» въ полѣ Окойняхъ, Видуклев. в., XXXIX, 229.
- Пенови**, им. въ Поур. в., надъ р. Пеновею, III, 229, 230, «зъ бобровыми гонь» 232—5; VII, 82; IX, 109; X, 58; XII, подлѣ р. Юры, 194; XIV,

- Пеновское поле 7, 22; XVI, 86; XVII, 117, 295, 396, Пенави 412, надъ р. Юрою, 551; XIX, Пенова, 44; XX, 129; XXV, 194; XXVIII, Пенове, 25; XXIX, 220; XXX, 113, 114, 115; XXXIII, 130; XXXVII, поле 151, Пенови, надъ рѣч. Овшею 198, въ Поюрѣ 296, 297; XXXIX, «Поюре въ-Пенови», 344.
- Пенова**, рѣка въ Поюр. в., чр. им. Пенови, III, 229, рѣчка 232, 234, рѣчка, 235; VII, рѣч., чр. им. Пенови 82, подлѣ им. Поюръ 253, 349; XXIX, 220; XXX, 113.
- Пеполевичи**, им. въ полѣ Рощахъ, Велен. в., XXXVII, 265.
- Пеполи**, поле-им., надъ р. Невяжею, въ Вилькійск. в., VIII, 242; XIV, 183; XVII, 730; XXVIII, Пепольцы, имѣніе на границѣ Гойжов. королев. лѣса, 106, 357; XXXVIII, 359; XXXIX, 425, 427.
- Перавкшты Ежи** или **Перявнели**, оремый и сѣножатный грунтъ въ полѣ Мейлишкахъ, Тондягольск. в., XXVIII, 66.
- Перапидеме**, нива им. Пажобрь, въ Росен. в., XXXVIII, 400.
- Первайнишки**, пустошизна дворца Поупинъ, въ Видуклев. в., VII, 322.
- Перевозники**, село въ Вилькійск. пов., IV, 18.
- Перекопы**, отцизна въ Ойрагольск. в., V, 13.
- Перкунайте**, село (4 ув.) въ им. Овновинахъ, Бержан. в., VI, 94; XV, 497; XVIII, Перкуны, 233; XXI, Перкунишка, пустошизна (на 5 боч. с. ж.) въ им. Гердяголь, 214; XXXIII, Перкунишки, нива 50, 52.
- Перкуна Пашиле**, сѣножать-урочище (1 м.) въ Гердяголь, Бержан. в., XXI, 122.
- Перкуна павня**, сѣножать въ им. Пекойтихъ, Поюр. в., XVII, 336, 337.
- Перкунишки**, лонка (дугъ,-26 пр.) въ им. Подубисъ-Подавшъ, Крож. в., XXVIII, 48.
- двѣ сѣножати, урочищами въ им. Покопурняхъ, Росен. в., IV, 200, 207; XI, Перкунишка, грунтъ-сѣножать (26 мор. 5 пр.) урочищемъ въ Перкунишкахъ, въ полѣ Билевичахъ, 109; XVII, 267, 415; XXXVII, сѣножать въ полѣ Гирдвойновичахъ, 236; XXXIX, сѣножать 140, 185, 209.
- им. въ Ретов. в., XXXVII, 314; XXXVIII, 130, 133.
- Перкупсти**, шнуръ грунта въ Рощен. полѣ, Ойрагольск. в., XXVI, 106.
- Перманы**, село въ им. Кетинахъ, Бержан. в., I, 36; XIV, 155.
- Пернароро**, им. въ Вилькійск. в., IV, 178; V, «зъ гоны бобровыми», 72; VI, Пернароро въ Шетиникахъ, 96; VII, «на дорозе отъ Пернароро до места господарского Ойракогольского», 344; IX, въ Пернароровскомъ полѣ, 13; XII, 16, 56, 139; XIV, 250; XV, «гостиниць великій идеть зъ Ковна до Пернароро», 483; XVI, 47; XVII, 5, въ Пернароровскомъ полѣ 30, 328, 329, 358, 423, 509; XVIII, 92, «дорога идеть зъ м-ка господар. Вилькійского до Пернароро», 190; XIX, въ Мельвидахъ или Мельвидовичахъ, 46; XXI, 32, въ Пернароровскомъ полѣ 194, 218; XXII, въ Пернароров. полѣ 3, 10; XXV, 346; XXVII, 197, 254, 307; XXXIII, 14, 20, поле, 214; XXXIV, 17; XXXVII, 42, 516; XXXVIII, 1; XXXIX, въ Пернароров. полѣ 38, 329, 460.
- Пернароровская** околица въ Вилькійск. в., XXV, 346; XXVII, 399.
- пуца подлѣ пуци господар. Вилькійской, XIII, 84.
- Пернароровское** поле (ср. съ им. *Пернароро*) въ Вилькійск. в., IV, 178; V, 72; VII, 344; IX, Пернароро 13, 214; XII, 16, 124; XIV, 32; XVII, 329, 423, 425, 509; XX, 57, 245; XXI, 194; XXII, 3, 5, 10; XXIII, 192, 197, 349; XXIV, 78, 135; XXVI, 271; XXVII, 168, 197, 254, 307; 399; XXIX, 61; XXXIV, Пернароро, 102; XXXVII, 87, 92, 176, 516; XXXVIII, 156; XXXIX, 31, 38, 46, 329, 347, 460.
- Перолавики**, поле въ им. Пошувъ, Ясвон. в., XXVII, 166.
- Перпявнели**, грунтъ въ полѣ Мейлишкахъ, Тондягольск. в., XXVIII, 66.

- Персварте**, нива въ Довгялишкахъ, Крож. в., XXXI, 136, 138, 141.
- Персверте**, нива («у волокахъ Юханскихъ», 20 пр.) села Шунолабковъ, въ Видуклев. в., XXVIII, 112.
- Персвирины**, нива въ Повонден. в., XXXIX, 54.
- Песа**, рѣка. См. *Пела*.
- Песлелавкись**, поле-урочище въ полѣ Мейлишкахъ, Тондигольск. в., XXVIII, 66.
- Песлишки**, багно въ им. Побольвинахъ, въ в. Меньш. Дирвянъ, XXVI, 147, 148.
- Песлюпявнись**, сѣножать (на 3 воза сѣна) въ им. Моствилахъ, Росен. в., надъ рѣч. Шокою, XXX, 74; XXXIII, Песлюпявнись (на 10 воз. сѣна), 3.
- Песте**, село (30 ув.) им. Гинтелишекъ, въ войтовствѣ Забуринскомъ, XVIII, 6; XXXI, 191; XXXIV, 198; XXXVI, 154, 155.
- Петекла**, рѣка въ Тельшев. в., VI, 20; VII, чр. им. Дровдишки или Драудзюки, 115; XVII, возлѣ им. Петеклянъ, лежащаго въ Берженян. в. 198, 204.
- Петекляны**, дворецъ въ Берженян. в., VII, 236; XVII, возлѣ Ленишайкайте—села Жомойт. бискупства Петеклянъ и рѣки Петеклы 198, 204; XXI, 88, въ Берженян. в., 90.
- село Жомойт. бискупства, въ Берженян. в., возлѣ им. того же названія, XVII, 198, 204.
- Петкишки**, боярская пустая земля въ пустошицѣ Гравдушахъ, II, 214; XVIII, Петкишки, нива и лѣсъ въ полѣ Довстарахъ, Бержан. в., возлѣ «дороги, которая идетъ до Кельмъ и до Жились-Мишкаеъ», 47.
- грунтъ въ им. Покуртувъ, Шавлен. в., VI, 194.
- Петкишня**, нива въ Гойжов. полѣ, Вилькійск. в., XX, 116.
- нива въ полѣ Курмолвахъ, Корклин. в., принадлежащая къ им. Погамъ, XXI, 164.
- земляца им. Жойгинь, въ Росен. в., возлѣ рѣч. Лукии, XXV, 75.
- Петновцизна**, земля въ им. Подубисяхъ, Росен. в., XXIII, 142; XXXI, 229.
- Петкойте**, отчизна въ Видуклев. в., надъ рѣч. Ольсойтемъ, XXXI, 96.
- Петкувишня**, пустошизна въ Вилькійск. в., XXIII, 142.
- Петкуны**, им. близъ рѣч. Шолтоны, въ Росен. в., VI, 10; VIII, поле, 262; IX, 67, 247; XII, 40, 42, 140; XVII, 169, поле 175, 181; XVIII, поле, 253; XXV, 380; XXVIII, 59; XXXIII, поле, 222; XXXVIII, 365; XXXIX, поле, 466.
- Петражишня**, пустая земля въ Росен. в., XXXVIII, 315.
- Петрайте**, отчизна въ Тельшев. в., XVII, 414.
- Петрайтишне**, нива въ полѣ Гольняхъ, Ясвоп. в., XXXVI, 55.
- Петрашевичи**, поле въ им. Лявдахъ, Велен. в., VI, 103; XVII, 132; XXXVIII, 134, «обаноль» р. Лявды, 251.
- им. въ Ковен. пов., XVII, 138.
- Петрашишки**, грунтъ (1 ув. 3 мор.) въ им. Якубовичахъ, Велен. в., XXIII, 56, 58.
- грунтъ въ им. Дангахъ, Видуклев. в., XV, 300; XXIII, земля въ Ужумедскомъ полѣ, 218; XXXIX, 222.
- нива въ Вилькійск. в., VII, 106; XVII, въ Поконяхъ, возлѣ урочища Могиль и ручья Упеля, въ Гойжов. полѣ, 166.
- сѣножать въ Корклин. в., XVII, 617; XVIII, въ им. Буконтахъ, 250.
- пустошизна въ Крож. в., XIX, 204, 208.
- урочище (земля людей «тяглыхъ») въ Ойрагольск. в., им. Угянь, надъ р. Дубисою, XXXVIII, 384.
- шнуръ пустошины въ им. Гейшахъ, Росен. в., I, 13.
- поле (9 м. 9 пр.) въ им. Шовкотахъ, Тондигольск. в., IV, 224.
- Петрашковни**, нива (на 4 боч. с. ж.) въ Видуклев. в., XXXVIII, 341.
- Петрашуны**, поле въ Велен. в., XV, 324; XVII, 184, надъ р. Лявдою 202, 216, въ полѣ Беймойнихъ 243, 244, 262; XXVI, или Бемани, Бемайни 169, 170; XXXIII, въ Лявдѣ, 235; XXXVII, 441; XXXVIII, «обаноль» рѣч. Гирдели и р. Лявды, надъ рѣчками Кеверовтемъ и Салвою, 182.

- Петрейкишня**, земля въ Вешвян. в., XXIX, 55.
- Петрелишки**, грунтъ (на 1 боч. солянку с. ж.) въ Шорнельскомъ полѣ, Вешвян. в., возлѣ р. Малюпи, XXVI, 329; XXXVI, пустошизна, 63; XXXIX, Петрелишка, 150.
- фольварокъ въ Видуклев. в., XXVIII, 19.
- Петрерайте Повардовы**, им. въ Тельшев. в., возлѣ р. Вардасы, XXV, 147; XX, въ Повордовѣ, 219.
- Петрешки**, им. въ Пошиляхъ, Коршов. в., XXXIX, 249.
- Петрикайче**, село (15 ув.) Бобрунскаго войтовства, им. Корчань, въ Гондын. в., XL, 14.
- Петрикишки**, пустая земля въ Бержан. в., надъ оз. Нудомъ, XIV, 96.
- нива въ полѣ Гостовтовичахъ, Велен. в., XXIII, 230.
- Петрикойте**, им. въ Блнструбахъ, Видуклев. в., XXXIX, 180.
- Петришишка**, земля въ им. Овшинтахъ, надъ рѣч. Ялегою, Росен. в., IV, 131.
- **Гавалишка**, пустошская земля въ им. Погирждутяхъ, Корклян. в., II, 170.
- Петришишки**, пустошская земля въ Поур. в., I, 167.
- Петришке**, нива (на 3 боч. солян. с. ж.) въ Гойжов. в., Вилькійск. в., «подлѣ дороги гостинца, который гостинець идетъ зъ м-ка господар. Ойракогльско-го до м-ка господар. Вилькійского», подлѣ рѣч. Крувонды и выгона, называемаго Радвилловичовъ, XIII, 66.
- Петришки**, грунтъ въ Корклян. в., XII, 34; XVIII, имѣние, 130.
- пустошская земля въ Коршов. в., I, 91; XV, сѣножать въ Тришанялахъ, надъ рѣч. Рынгею, называемая урочищемъ Рапидаи, 474; XVII, нива, 694; XX, дворець въ им. Пошиляхъ, 122; XXI, им., 81.
- вельдомская земля въ им. Готовтахъ, Повонден. в., III, 149.
- поле въ Поур. в., XV, 255.
- Петришка**, сѣножать въ им. Поводокстахъ, Крощ. в., XXXVIII, 65, 71.
- Петровщизна**, грунтъ въ Вешвян. в., XVII, 306, 307.
- пустошизна (на 1/2 боч. «великой» сѣянья) въ Коршов. в., принадлежащая къ им. Пошпаламъ, XVIII, 130.
- Петрошишка-Гейтутишка**, пустошизна (2 мор.) въ им. Гейшахъ, Росен. в., XXIX, 178.
- Петрошуны**, отчизна въ полѣ Лявдѣ, Велен. в., IV, 130.
- Петрушайтишки**, им. въ Явшайтахъ, Медыган. в., XXXIII, 5.
- Петрушишки**, грунтъ надъ рѣч. Унитою, въ Уган. полѣ, Ойракогльск. в., XII, 251.
- Пеупись-Повольнайти**, сѣножать (1 м. 3 пр.) села Шунодавковъ, въ Видуклев. в., XXVIII, 112.
- Печулишка**, нива, урочищемъ въ Будовитяхъ, подлѣ «ручая» Спасуля, въ им. Гойжовѣ, Вилькійск. в., VIII, 222; XXIV, пустошизна, 62; XXXI, Печулишки, надъ рѣч. Лоздоною, 123; XXXIV, сѣножать 120, 122.
- Печюгишкесь пявнисть**, сѣножать (на 12 воз. сѣна) въ им. Гойжовѣ-Романовичахъ, Вилькійск. в., XXXVII, 413.
- Пешлишки**, урочище (11 м. 20 пр.) им. Побольвянъ, въ в. Меньш. Дырвянъ, XXX, 46, 47.
- Пешта**, рѣчка въ в. Меньшихъ Дырвянъ, чр. им. Мешки, III, 11; VIII, 171; XIV, Пештысь, чр. им. Мешки, 115; XX, 118; XXI, Пештысь, возлѣ им. Юргелойте, въ Мешкахъ 103, 107, 110; XXII, Пешта, чр. грунты Юргелайте, 165; XXXIX, чр. отчиэну Ютмешке, въ Мартинайтяхъ, 104.
- Пештвеность**, сѣножать въ Росен. в., XIV, 172; XXIV, въ Подубиесѣ, «на луце р. Дубисы», 53.
- Пжуліе**, болото въ Гольнен. полѣ, Ясвен. в., XXXVI, 81.
- Пива**, выроби въ им. Романовичахъ, Вилькійск. в., XXXII, 65.
- Пивадуатинишь**, ручей въ полѣ Метшунахъ, Велен. в., возлѣ нивы Бачкаселъ, XXXVII, 309.
- Пивиней**, хворость (1 м. 17 пр.) въ полѣ Овшонтахъ, въ Довторовичахъ, Ро-

- сен. в., близъ рѣч. Лукни, XXXIX, 390.
- Пивразлавкись**, застѣнокъ им. Дырванъ, въ в. Больш. Дырванъ, XXXIV, 60, 64.
- Пивупись**, рѣчка въ Тельшев. в., чр. им. Пивяны, близъ Тельшев. грунтовъ, XXVIII, 8, возлѣ сѣножати Пивупись, 21.
- сѣножать въ Тельшев. в., у моста рѣч. Пивупи, возлѣ стѣны села Пиванъ, XXVIII, 21.
- Пивяны**, им. въ Тельшев. в., VIII, 183; XVII, поле, 586; XXVIII, село, надъ рѣч. Пивулемъ, возлѣ Тельшев. грунтовъ 8, возлѣ сѣнож. Пивупись, 21.
- Пигники**, село, называемое **Поезере**, въ Коршов. в., 1, 388.
- Пигяны**, село въ Ойрагольск. в., IV, 225; XIII, Пигаине (20 ув.) 3, Пегаини 4, Пигяни, 158; XV, 503; XIX, 86.
- Пикайти**, им. въ Тельшев. в., XXII, 136; XXXVIII, 278.
- Пикайтиши**, грунтъ въ им. Войговѣ, Ужвент. в., VIII, 51, Пикойтишки 62; 74; XIII, 175; XVI, 66; XXIII, 138.
- Пикарте**, село въ Бержан. в., XVII, 189.
- Пикелайте**, село въ Тельшев. в., возлѣ им. Полушь, XXXIX, 25.
- им. въ Крож. в., XXII, 12; XXXVI, Кевнары, т. е. Пикелайти, 150; XXXVIII, 70.
- Пикеле**, село въ Грустен. в., XXIV, 17; XXXVII, (въ немъ 19 ув. 17 м. 10 пр.), 438; XXXVIII, возлѣ р. Луши и Ифлянт. границы и села Кудзе, 33.
- Пикели**, земля въ им. Рынговинахъ, Бержан. в., IX, 61.
- Пикелишки**, пустошизна въ Поагахъ, въ Пошилѣ, Бержан. в., XXXVIII, 115.
- пустошизна, принадлежащая къ им. Буконтишкамъ, въ Корклян. в., XII, 22; XVIII, близъ р. Крожонты; XXXI, земля въ Корклянахъ, 80; XXXVIII, сѣножать (2 м. 5 пр.) им. Горойнъ, 335.
- сѣножать надъ р. Кнетовою, въ Крож. в., VII, 179; XVII, въ им. Гонипровѣ 36, 37; XXX, 101; XXXVIII, нива (29 пр.), 333.
- пустошизна въ им. Шовкотѣ, Тондягольск. в., надъ р. Жадикою, XXXVII, 289.
- им. въ Ужвент. в., II, 94; V, Пикелишке, пустошизна, 138; XXIII, 129; XXIV, дворець 58, 59; XXVII, дворець, 133; XXXII, дворець, 195; XXXVII, дворець, 387.
- у **Трушли**, сѣножать въ им. Ляляхъ, Видуклев. в., XXX, 35.
- Пикилайтишка**, пустошная земля въ им. Типовянахъ, Видуклев. в., XXIX, 381.
- Пикишне**, нива (23 пр.) села Шунолавокъ, въ Видуклев. в., XXVIII, 112.
- Пикишня**, пустошная земля въ Покрожонтахъ, Крож. в., V, 34.
- Пикишская** пустошная земля въ им. Войговѣ, Ужвент. в., II, 229.
- Пикойти**, грунтъ въ Крож. в., надъ р. Крожонтою, XXXI, 139.
- Пиктайнишки**, земля въ им. Кришляхъ, Видуклев. в., XXXII, 59; XXXV, Пиктайтишки, 113.
- Пиктайтишки**, пустошная вельдомская земля въ им. Гонипровѣ, близъ озера Вельбена, Крож. в., IV, 146; X, Пиктишки, I, 30.
- им. въ Тельшев. в., XXII, 99.
- Пиктакишки** или **Антгвайступись Пакинчлавкись**, лѣсной и сѣножатный грунтъ въ Видуклев. в., надъ ручаеъ Гвайступемъ, XXVIII, 19.
- Пиктакиеме**, село въ Ойрагольск. в., подлѣ сель Везмертеваго и Килаваго, IX, 218.
- Пикте**, сѣножать (10 пр.) села Шунолавокъ, въ Видуклев. в., XXVIII, 112.
- Пиктевишки**, земля въ полѣ Тытногахъ, Крож. в., XXIX, 204.
- Пиктенишки**, пустошизна въ полѣ Герджагольѣ, Бержан. в., XIX, 109, 206; XXXIII, въ полѣ Гильвичяхъ, 110.
- Пиктишки**, нива, урочищемъ въ им. Битовтловкахъ, Коршов. в., IX, 154.
- Пиктойти**, село въ им. Шиловѣ, Росен. в., XVIII, 353.
- Пиктоя пурвась**, грунтъ-урочище въ Ретов. в., XXVIII, 42.
- Пиктуже**, сѣножать (1 м., «копан. 4») села Шунолавокъ, въ Видуклев. в., XXVIII, 112.

- Пиктурна**, поле въ Тельшев. в., XXXIII, 254.
- Пиктурнайти**, отчизна въ Ляковскомъ полѣ, Росен. в., XXXVI, 184; XXXIX, Пиктурне, 76.
- Пиктурни** или **Пиктурнойте**, им. въ Шавлен. в., между рр. Дубисою и Тильжетою, IX, 175; XV, 9; XVII, 310, 343, 381; XIX, 45; XX, Пиктурнайте, поле, 8; XXXV, надъ р. Тильжетою, 5.
- Пиктурнишна**, земля въ им. Решкетанахъ, Жоран. в., XXXII, 132; XXXIX, Пиктурнишки 195, возлѣ озера Пешкетя и близъ рѣчекъ Гешеруни и Юдупи, 217.
- Пиктурнишки**, земля въ им. Кевнарахъ, Крож. в., XII, 18; XXIX, грунты Крожской плебаніи, 277.
- пустошизна въ Ляков. полѣ, Росен. в., близъ р. Дубисы, XIII, 38.
- грунтъ въ им. Вирмянахъ, Тельшев. в., XXXVI, 59.
- Пиктурнойте**, им. въ Росен. в., VI, 80; XXXII, 205.
- Пиктутишка**, земляца въ Бакшенахъ, Видуклев. в., IX, 107.
- Пиктутойте**, село возлѣ грунтовъ Намеде и Буткишекъ, въ в. Больш. Дырванъ, и возлѣ рѣкъ Швентунисъ и Покирпешъ, XIX, 148; XX, 6.
- Пикчевичи**, село им. Поневѣжа, X, 41.
- Пикчяся гиря**, сѣножать въ им. Поводокстахъ, Крож. в., XXXVIII, 65, 71.
- Пилекольнисъ**, гора въ им. Покравжѣ, надъ р. Лявдою, Велен. в., V, 136; VI, Пилекольнъ, подлѣ р. Ники, близъ дворца Понпки, 272.
- Пилесь кальна**, урочище въ им. Бержахъ, Повонден. в., XXVIII, 44.
- Пилесь лавкасъ**, нива въ Ойрагольск. в., XXXI, 157; XXXVIII, въ полѣ Дорбутойтахъ, возлѣ рѣч. Трудупи, 249.
- Пилесь ловкасъ**, отчизна урочищемъ въ им. Корклянахъ, Корклян. в., «въ клине межъ рекою Корклею и речкою Воболпсомъ», IV, 202, 203.
- Пилипешке**, нива въ полѣ Вишайтѣ, Тельшев. в., XXXIX, 282.
- Пилипишки**, урочище въ Велен. в., IV, 141.
- сѣножать (5 м. 2 пр.) села Шунолаваковъ, въ Видуклев. в., XXVIII, 112.
- Пилы**, село (24 ув.) въ Тельшев. в., XII, 82; XXVI, Пиле, господар., 140.
- Пильвишки**, им. въ Велен. пов., XV, 99.
- Пильвоче**, нива (7 пр.) села Шунолаваковъ, Видуклев. в., XXVIII, 112.
- Пилькветисъ**, лѣсъ (6 м.) села Шунолаваковъ, въ Видуклев. в., XXVIII, 112.
- Пилькисъ**, рѣка въ Поюр. в., чр. землицу Войткишку, III, 103.
- Пилькишки**, пустошизна въ Видуклев. в., VI, 85; XI, Пилькишки, земля, подлѣ рѣч. Ольсы, «при дорозе зъ Росейтъ до Немокштъ», 161; XII, земля при р. Шольтоѣ, 236.
- Пилькольни**, нива близъ м-ка Бетыгольскаго въ Ойрагольск. в., XVIII, 35, 41; XXXI, им. Уганъ, 167.
- Пильсуды**, им. въ Коршов. в., при р. Меснарѣ, I, 15, Пильсуда 26, 31, Пильсудки 241, 303; II, 230, 231, Пильсудки, 287; IV, 113; V, 96, 119; VI, 107; VII, 7, им. и поле надъ рѣч. Аглуною или Аглоною 14, 16, 75, 105, 258; VIII, 6, 7; IX, 132; XI, 169; XII, 6, надъ рѣч. Аклоною 128, 250; XIII, 57, 193; XV, 57, 242, 424; XVII, 70, 86, поле, чр. него рѣч. Аглуна 93, 95, 422, 677; XVIII, 141, 197, 215, 294, 298; XIX, 207, 217, поле надъ рѣч. Меснарою, 224; XX, 223; XXI, 131; XXII, 22; XXVI, поле 108, 208, 334; XXVII, 383, 387, 390; XXIX, 336; XXXI, 216; XXXIII, 71, 72, 74, 229; XXXIV, 37; XXXV, близъ господар. м-ка Тверъ, 35; XXXVIII, 180, 295, 429, 466, 487; XXXIX, 219.
- Пильсупи**, село (18 осѣл. и 3 лѣзн. ув.) Гольненскаго войтовства, въ Ясвои. державѣ, XXX, 102, 103.
- Пильтышки**, нива (23 пр.) села Шунолаваковъ, въ Видуклев. в., XXVIII, 112.
- Пилянальнасъ** («прозвѣваемую отъ-Пиля-Кальна»), нива въ полѣ Пеполяхъ, Вилькѣйск. в., XXXIX, 427.
- Пиляны**, село Монтвидов. войтовства, XV, 295.

- Пинги**, им., «дорога идетъ зъ Пинкгевь до Вашылянтъ», XXXVII, 149.
- Пинелойти**, дворець въ им. Дидахъ, Бержан. в., XII, 172.
- Пинтутишна**, пустая вельдомская земля въ им. Войдотоныхъ, Крож. в., II, 102.
- Пинцюки**, поле въ им. Легетяхъ, Тондигольск. в., XVIII, 255.
- Пипле**, село въ Ясвон. в., XVII, 197.
- Пирклишна**, пустоцизна въ Крож. в., XVII, 36, 37.
- Пиртвиче**, поле въ Тельшев. в., возлѣ им. Тавтайте, XXXVII, 401, 402.
- Пиртиветось**, лѣсъ (6 м.) села Шунолавковъ, въ Видуклев. в., XXVIII, 112.
- Питвейнаи**, село Жомойтскихъ канониковъ, въ Гондын. в., подлѣ им. Явойшшекъ, IX, 24.
- Питвоне**, нива (7 пр.) села Шунолавковъ, въ Видуклев. в., XXVIII, 112.
- Пителишки**, поле въ Жоран. в., на немъ стоятъ дворъ им. Медниковъ, IX, 70.
- Питунишки**, сѣножать въ Коршов. в., возлѣ пустоцизны Кульясъ, XXIII, 50, въ им. Кольянахъ, 54.
- Пиштенишна**, нива (на 3 боч. ж. с.) въ подлѣ Гердяголъ, Бержан. в., возлѣ рѣч. Думбьлуш, XX, 106.
- Пишту пелька**, им. въ в. Большихъ Дырванъ, XXIII, 77.
- Пициковскій** дворець, принадлежащій къ Гровженскому имѣнью, въ Крож. в., IX, 135; XV, 15, 20, 22; XXIX, 226.
- Плавке**, село (6 ув.) въ им. Пошувѣ, Ясвон. в., XXII, 169.
- Плавки**, село въ им. Явглияхъ, Велен. в., XII, 77.
- Плавскинишки**, земля въ Вешвян. в., ограниченная господар. селами, называемыми Готовты, Ловкоседы, Смилтыны и Можайты, XXIX, 38, 39; XXXVII, 191; XXXIII, Плавскины, им., 80.
- Плавтенась**, мышникъ-урочище въ им. Окстнахъ, Росен. в., XXVI, 104; XXXIX, Плавтенишки, село, 95.
- Плакте**, село въ Бержан. в., XXIX, 330.  
— село въ Дирвян. в., XIII, 21, пограничныя его села: Шипы, Бейвидишки, Буйвуды, Шавкштели и Можейки, 23.
- Плакține**, село (12 осѣл. и 2 лѣсныхъ ув., съ тремя застѣн.), XXVI, Околодворнаго войтовства, въ Ясвон. державѣ, 13.
- Плактишки**, вельдомская земля въ Пошляхъ, Коршов. в., VII, 323; XII, 170.
- Планци** или **Альни**, село (26 ув.) Имборскаго войтовства, XXXIII, 46.
- Платнеришка**, нива въ Вилькійск. в., VIII, 377.
- Платы-дырва**, нива-урочище (на 1½ боч. с. ж.) въ Крож. в., надъ р. Крожонтою, возлѣ нивъ Рачкишки и Ильгон, XXVII, 120.
- Плейки**, нива (2 мор. 25 пр.) въ им. Лабуновѣ, Корклян. в., XXI, 216.
- Плейкишна**, земля пустоцизна въ им. Повтлуныхъ, Корклян. в., III, 66; XXXVII, возлѣ р. Крожонты, 141.
- Плейкишки**, сѣножать (на 3 воза сѣна) въ им. Пошляхъ, Коршов. в., XXVII, 244.  
— земля въ Повонден. в., VIII, 354.  
— пустоцизна въ Войгов. полѣ, «обополь» р. Кнегуви, въ Ужвент. в., VI, 113; VIII, земля въ Повонден. в., 354.  
— **Янелишки**, дворець въ Крож. в., XXVII, 398.
- Плейники**, село въ Медыгян. в., XIII, 13.
- Плеки**, грунтъ въ Вешвян. в., XXXIX, 487.
- Плекиня**, сѣножать подлѣ луцею, въ им. Гирдвойнахъ, Росен. в., XXXVII, 452.
- Плекишки**, дворець въ Корклян. в., XXV, 319.
- Плекса**, рѣчка въ Роцен. полѣ, Ойрагольск. в., XXV, 66.
- Племборы**, им. въ Ойрагольск. в., III, 134, 135; VIII, Пленборы, 187; IX, 253; XI, 185; XIII, 89, 203; XIV, 77; XV, 124, 450; XVI, въ немъ гора Тавраупсь, 94; XVII, 296, 563; XXIX, 245.
- Пленмишки**, заросли въ им. Хвалойныхъ, Потумшев. в., XXXVI, 197.
- Плешима**, нива въ подлѣ Ганкайтяхъ, Велен. в., XXXIII, 162.
- Плешимась**, нива въ полѣ Молниныхъ, Велен. в., въ им. Лявдахъ, «у гостинца, который гостинець идетъ зъ местечка Кгринкишского до местечка Кроки-



- новского», XXII, 53; XXV, въ полѣ Вольмонтовичахъ, 252; XXXVII, сѣножать въ Гойжов. полѣ, 489; XXXIX, 51; XL, Плешима, въ полѣ Компахъ, возлѣ ручья Стульгуя 27, Плешима, въ Гойжов. полѣ, возлѣ выгона Парайсея, 71.
- Пликоне**, сѣножать подъ Главдишкою, урочищемъ въ Гонипровѣ, Крож. в., XI, 143.
- Пликуты**, сѣножати въ им. Войговѣ. Ужвент. в., XV, 460, 461; XVII, 79, 331.
- Плингасть**, нива (2 мор.) села Шунолаковъ, въ Видуклев. в., XXVIII, 112.
- Плинголи**, им. въ Кроковѣ, XXVI, 158.
- Плинкше**, озеро въ землѣ Жомойтской, I, 288, 291, 294, 295; II, въ Тельшев. в., возлѣ им. Кетунъ, 105; VII, Плинкште, въ им. Киншишахъ, въ Гирдвойнахъ, Вешвян. в., 310; XIV, 14, 67; XVII, въ им. Жоранахъ, 180; XVIII, 119, 120, 128; XIX, — или Пликше, 90; XXVII, возлѣ им. Кинчешекъ, Вешвян. в., 169; XXX, Плинскъ, 17; XXXII, «озеро», 151; XXXV, 89; XXXVI, возлѣ села Ужморковъ, въ им. Кетунахъ, Тельшев. в., 180.
- Плиты**, обрубъ (6 сѣножатныхъ и лѣсныхъ ув.) въ им. Дырвянахъ, въ в. Большой Дырвянъ, XXVI, 30, 41; XXVIII, 45.
- Пловгинское** войтовство въ Росен. в., VII, 373; XII, Пловгинское 83, 88.
- Пловгины**, им. въ Росен. в., надъ р. Олею, I, 29, 179, 332; II, 284; IV, 188; VI, Пловгиня, 124; VII, 128; IX, 119; XIV, 277; XV, Пловгине Глинекишки, Пловгиня или Ужуредзи, поле 75, 519; XVII, 47; XVIII, въ Пловгинскомъ полѣ, 29; XIX, Пловгинскій дворецъ, 133; XXI, земля, 169; XXIII, 331, надъ р. Олею 332, 343; XXIV, 3, 137; XXV, Плавгиня 63, 199, 379; XXVII, Пловгиняны 222, 250, 253; XXIX, 172; XXX, 61, 62; XXXIII, въ Видуклев. в., 170; XXXVII, 193, дворецъ 268, Пловгина 341, 480; XXXVIII, 293; XXXIX, 331, Пловгинскій дворецъ, 435.
- Пловки**, грунтъ въ Поланахъ, Велен. в., возлѣ р. Киршина, XXXIII, 235.  
— им. въ Ясвон. в., XXVII, 302; XXXII, село 119, Цлавке, село въ им. Пошувяхъ, 220.
- Пловкини**, поле въ Росен. в., XXXVII, 341.
- Пловскини** или Пловскинишки, им. въ Вешвян. в., VII, 287; XXXVIII, 299.
- Пловскине**, сѣножать въ им. Верпянахъ, при р. Верпянѣ, Крож. в., возлѣ «дороги великое, которая идетъ зъ Шавель Великихъ до Крожъ», XVI, 68; XXIV, 101; XXVI, Пловкшианы, 231.
- Пломпи**, грунты им. Линкова, въ Бержан. в., XXIX, 274.
- Плопяны**, мѣстечко, XXI, 195.
- Плотводея**, рѣчка въ Шовдов. в., чрезъ сѣножать Привари, подъ Старымъ Селлицемъ, XXII, 101.
- Плотвольникъ**, сѣножать (на 10 воз. сѣна) надъ р. Упиною, въ Видуклев. в., VII, 341.
- Плотели**, озеро въ им. Плотеляхъ, надъ нимъ господар. Плотельскій замокъ, XXXIII, 46.  
— старство, IV, 109; XIII, им. въ Плотельск. в., 22; XVII, мѣстечко, 672; XXVI, им., 100; XXIX, (перечень Плотельскихъ сель), 49; XXXIII, им. съ мѣстечкомъ и королевскимъ замкомъ (подробный инвентарь его, на рус. яз. и рус. буквами, 1585 года), 46.
- Плотельская** волость въ землѣ Жомойтской, IV, 98; V, 139; X, 52; XI, 176; XV, 408; XVIII, 183; XX, 141; XXVI, 113, 114; XXIX, 202; XXXIII, 46 (ив.), 166 (ив.); XXXVII, 395, 411.  
— держава, IX, 255; XIV, въ Имборск. войтовствѣ, 49; XIX, въ ней замокъ съ дворомъ, мѣстечко съ волостью, 139; XXIV, 84; XXVI, 103; XXXIII, 46, 178; XXXVII, и пуца, 448.
- Плотельскій** дворъ, XV, 221; XXXIII, (6 ув. 4 пр. пашни) «на острове» (урочищѣ) Урникайте, 46.  
— господар. замокъ «на острове межы озера Плотельского» (описание ветхаго деревян. замка), XXXIII, 46.  
— костель, V, 13; XXXIII, 46.

- Плунганы**, мѣстечко въ Гондын. в., II, 72; IX, «дорога идетъ зъ места Ворненского до местечка Плункянского, ажъ до броду речки Киркшнавы», 24; XV, 215.
- Плусте**, им. въ Крож. в., XXXIX, 354.
- Плутины**, село, VIII, 43; XVIII, поле въ Жоран. в. 8, Плутини въ Тарвидахъ, 25; XXI, Плутинисъ, 60; XXIII, им. въ полѣ Торвидахъ, 196; XXIV, 63; XXV, 315; XXXIII, Плутине-Тарвиды, 86.
- Плутишка**, пустошизна въ Видуклев. в., подлѣ дворца Лейткойль, близъ р. Ончи, X, 42.
- Плутупя**, рѣка на границѣ дворца Шеймянъ, въ Крож. в., XVII, 469.
- Плуца**, рѣка въ Крож. в., чр. им. Бурни, XIII, 83; XV, чр. ниву Поконовте въ им. Плуцахъ, 312; XXIII, 253; XXV, чр. им. Бурни, 207; XXVI, возлѣ им. Бурнь, 218; XXVII, чр. им. Плуци, 177; XXXIII, 33, 36, 278; XXXVI, чр. Бурни, 202; XXXIX, чр. поле Плуци, 129.
- Плуценская околица** въ Крож. в., XXVIII, 13.
- Плуценскій округъ** въ Крож. в., IV, 72; VII, 326; XVIII, 116; XXVII, 76.
- Плуценское поле** въ Крож. в., IV, 72; XV, 43, 345; XVII, 164, 536; XVIII, 150, 151, 318, 319; XXVII, 76; XXXVIII, 15; XXXIX, Плуци, надъ рѣч. Плуцою, 129.
- Плуци**, им. въ Крож. в., I, 369, 370; II, 235; III, 148; IV, 72, 73, 74, 75, Плуце 88, 99, 122, 185, 208, 209; V, 37, 115; VI, 25, 26, 214; VII, 37, 86, 131, 264, 326, 327, Плущи, 389; VIII, 133, 231, 310, 399, 400, 402; X, 102; XI, 185; XII, 99, 165, 245, 254; XIII, 167; XIV, 195, 201, 271; XV, «дорога великая идетъ съ Плуць до Крожъ» 43, надъ р. Плуцею 312, 345, 397; XVI, 104, 123; XVII, «дорога великая идетъ зъ Плуць до Крожъ» 164, 297, 495, 536, 638, 652, 746; XVIII, въ Плуцен. округѣ 116, 318, 319, 320, 321, въ немъ рѣч. Рутоля 374; XIX, 220, 223; XX, 17, 122; XXI, 9, 55, 82, 134, 177; XXIII, 52, 278, 322, 323; XXIV, 66; XXV, 127, 278; XXVII, 28, 112, 160, «по обѣмъ сторонамъ реки Плуци» 177, 188, 272, 348; XXVIII, 13, 101, 104; XXX, 97; XXXII, 165, 166, 228; XXXIII, 177, 255; XXXIV, 70; XXXV, 145; XXXVII, 137; XXXVIII, въ Плуцен. полѣ 15, 83, 292; XXXIX, 184, 511.
- Плюены**, королевское село въ Вешвян. в., VIII, 81, 82; XXXII, Плюяны, село и поле 120—2.
- Плюишки**, грунтъ въ Коршов. в., XX, 224; XXV, Плюны, 297.
- Плютайны**, село (17 ув.), VIII, 415.
- Плюшкесъ**, село въ Тондягольск. в., возлѣ им. Легете, XVIII, 255, 256, 257, Плюшки (14 ув.), 287.
- Плюшки**, отишна въ Медыян. в., надъ р. Совздравемъ, XXXIX, 37.
- Поабдемисъ**, нива въ полѣ Вольмонтовичахъ, Велен. в., надъ р. Гордувою, XXV, 252.
- **Мацисня**, сѣножать им. Довгялишекъ, въ Крож. в., надъ рѣч. Купрою, XXXI, 237.
- Поабедема**, сѣножать (5 пр.) въ селѣ Шулновлавахъ, Видуклев. в., XXVIII, 112.
- Поабеле**, им. въ Шавельск. в., VIII, 442; XXXIX, на границѣ Унит. в., 379.
- Поабелимисъ**, нива (на 2 боч. солин. с. ж.) въ полѣ Кушлейкойтахъ, въ Лявдѣ, Велен. в., XXV, 351.
- Поавдруе**, им. въ Шавлен. в., IV, 223, 240; V, Поавдруви 54, 151, 158; VI, 167, 189; VII, 29, 33, 231; IX, 307; X, 8; XII, 204; XIV, Поавдруи, 84; XV, Поавдруе или Поандруе, 290; XVI, 155; XVIII, 144; XXII, надъ рѣч. Авдруею 112, 117, 159; XXVI, 23; XXVII, 39; XXIX, Поавдруви, 102; XXX, 13, Поавдруе 18, 25; XXXIV, Поавдруе, 164; XXXVIII, 313; XXXIX, надъ рѣч. Авдруею, въ полѣ Поавдрувъ, 250.
- Поавкштаю еня**, нива въ Погруздавкѣ, имѣнія Вѣлевичъ, въ полѣ Гардынахъ, XXXIX, 291.

- Поавштбруви**, грунтъ въ Коршов. в., надъ рѣч. Авкштбрувею, XIII, 98.
- Поавштосисъ**, поле-урочище (9 пр.) въ полѣ Овпонтахъ, въ Довтортовичахъ, Росен. в., близъ рѣч. Лукни, XXXIX, 390.
- Поавнувы**, сѣножать (1 мор.) въ им. Дырвяхъ, возлѣ р. Авнувы, XXXIII, 219.
- Поавшине**, им. въ Бержан. в., XIV, 270; XXX, 168, Поавшаны, надъ рѣч. Тоболею, 181.
- Поагла Кяпуретая Скинимасъ**, сѣножать въ Гойжов. полѣ, Вилькійск. в., XXXVII, 100.
- Поаглину мешнишке**, сѣножать (на 5 воз. сѣна) въ им. Гойжовѣ, въ Романовичахъ, Вилькійск. в., XXXVII, 413.
- Поаглуны**, земля въ Крож. в., XXXVIII, 282.
- Поаднейнине**, сѣножать (1 м. 2 пр.) въ селѣ Шунолавакахъ, Видуклев. в., XXVIII, 112.
- Поажите**, имѣніе, XXXIX, 503.
- Поажойло**, нива въ полѣ Гольняхъ, Ясвон. в., XXXVI, 82.
- Поажолинасъ**, грунтъ-поле (сѣявья на 4 солян. жита) въ Росен. в., принадлежащій къ им. Пожабрамъ, XXXIX, 303.
- Поажуле**, нива урочищемъ въ им. Лабуновѣ, Корклян. в., надъ ставомъ, подлѣ сѣножатей Смукъ, IX, 211.
- Поажіе или Поожіе** им. въ Бержан. в., X, 6; XIV, 43; XXXVII, Поожія, въ Бержан. в., 159; XXXVIII, Поажі, въ Пошпивиѣ, 115.
- Поажли**, поле въ Велен. в., XXXVIII, 3.
- Поажмены**, им. въ Ноакменѣ, Коршов. в., XIII, 6, Поажмени, 8; XXXV, Поажмине, 68.
- им. въ Поюр. в., XXXIX, 472.
- Поажмини нальне**, урочище (1 м. 6 пр.) въ полѣ Овпонтахъ, въ Довтортовичахъ, Росен. в., близъ рѣч. Лукни, XXXIX, 390.
- Поажне**, село въ Вилькійск. в., XXXIX, 116.
- Поажнуписъ**, рѣчка въ Поюр. в., чр. им. Поюру, XXXVII, 234.
- Поажьна пива**, сѣножать (1 м. 7 пр., «копанныхъ пять») въ им. Бержахъ, Повондеп. в., XXVIII, 44.
- Поажьнесъ**, нива (на  $\frac{1}{2}$  солян. с. ж.) урочищемъ въ полѣ Роцахъ, Велен. в., 320.
- Поажьнисъ**, рѣзъ оромаго грунта въ им. Гевляхъ, Видуклев. в., XXXVI, 22.
- Поажьсинине**, сѣножать села Шунолаваковъ, въ Видуклев. в., XXVIII, 112.
- Поажьсниня**, нива (на 1 боч. с. ж.) въ Гирванскомъ полѣ, Поюр. в., XXXV, 138.
- Поажьскотисъ**, нива-селище въ им. Шункешахъ, Росен. в., XXXIX, 313.
- Поажьсня Ажуласъ**, нива въ им. Альшюнахъ, Жоран. и Медыган. волостей, XXVII, 32.
- Поажьштаветя**, сѣножать въ им. Погахъ, Корклян. в., XXVII, 25.
- Поажжуліи**, мышникъ въ Гойжов. полѣ, Вилькійск. в., возлѣ сѣножати Поажмишки, XXIX, 286.
- Поажте**, им. См. *Поажте*.
- Поажти**, обрубъ (5 ув.) по обѣимъ сторонамъ р. Анти, Крож. в., XIV, 45.
- Поажчи Бутвилойте**, им. въ Коршов. в. См. *Бутвилойте Поажчи*.
- Поажделя**, нива имѣнія Довгялишекъ, въ Крож. в., XXXI, 237.
- Поаждемасъ**, сѣножать въ им. Довгялишкахъ, Крож. в., VIII, 343, 355, 357, 358.
- Поаждеме**, им. въ Крож. в., XII, 206.
- Поажидеми**, грунтъ въ Коршов. в., между грунтами им. Пильсудъ, XXVI, 208.
- Поажидемисъ**, сѣножать (на 4 воза сѣна) въ полѣ Урнежойтахъ, Велен. в., XXXIX, 309.
- Поажушине и Поажушинесъ**, старое селище, нива, въ полѣ Дербутойтахъ, Ойрагольск. в., XXII, 207.
- Поажршкете**, нива въ Рошен. в., Велен. в., XXXI, 188.
- Поажальве**, озеро возлѣ им. Дырвяхъ, XXXVII, 461.
- Поажержае**, нива (на 1 боч. с. ж.) въ им. Драбукштахъ, Повондеп. в., XXXVIII, 98.
- Поажержанцы**, село въ Тондягольск. в., подлѣ дворца Мацкишекъ, VIII, 69.
- Поажерже**, сѣножать (на 6 воз. сѣна) въ

- Гойжов. полѣ, въ Романовичахъ, Виль-  
кійск. в., XXXVIII, 24.
- Побержи**, сѣножать (на 6 воз. сѣна) въ  
им. Перкунишкахъ, Ретов. в., XXXVII,  
314.
- грунтъ (8 ув.) въ Жвирбляхъ, Тель-  
шев. в., им. Любовь, XXVII, 299.
- им. въ Пошушвѣ, Ясвон. в., XXV,  
122.
- Побержины**, нива (на 2 боч. с. ж.) въ  
им. Окстинахъ, Росен. в., XXVI, 104.
- Побержись**, нива (2 м. 22 пр.) села Шу-  
нолавокъ, въ Видуклев. в., XXVIII,  
112.
- Побержтеле**, село въ Упит. в., XI, 62.
- Поберпяны**, сѣножать въ Ясвон. в., VI,  
279.
- Поберчупись**, грунтъ (5½ мор.) имѣнія  
Лещъ, въ Ойрагольск. в., «подле ру-  
чая Берчупись», XXIX, 289.
- Побиржа**, сѣножать съ зарослью (2 мор.)  
села Шунолавокъ, въ Видуклев. в.,  
XXVIII, 112.
- Побиржесь**, сѣножать въ им. Талайтиш-  
кахъ, Ясвон. в., XXI, 15; XXII, По-  
биржесь Истрокишки, 9.
- Побиржи**, имѣние, III, 257; XIX, сѣножать  
въ Вилькійск. в., возлѣ села Рапано-  
вичъ, до «Княжей дороги», 76; XX,  
сѣножать, 138; XXII, сѣножатная уво-  
лока, въ им. Поштовѣ, 76; XXVI,  
грунтъ въ им. Поштовѣ, 43.
- сѣножать въ Росен. в., XXXIX, 140.
- лѣсъ въ им. Гольныхъ, Ясвон. в.,  
XXXVI, 75.
- Побиржись Авкштасись**, сѣножать (на 4  
воза сѣна) урочищемъ въ полѣ Покло-  
ныхъ, Росен. в., VIII, 264.
- Побирштовли**, им. въ Корклян. в., П,  
109, 397; V, надъ рр. Окмяною и  
Говдемъ, 116; XXII, Побирштоли 137,  
138; XXX, 160; XXXVII, 360.
- Побіятишки**, им. въ Бержан. в., IV, 88,  
99; V, 45; XXIX, въ Виржан. тивун-  
ствѣ, 269; XXXIV, 15; XXXVIII, въ  
Монгелойтахъ, 259.
- им. въ Крож. в., III, 96; VI,  
пустовская земля Побіятишка въ им.  
Побіятишкахъ 326, 327; VIII, 254,  
надъ р. Дубисою, 390; XV, село, 353;
- XVII, им., надъ оз. Віятишкомъ 135,  
384, 450; XXII, Побіятешки, 97;  
XXIII, въ Гордяхъ 344, 345, 347;  
XXV, 114; XXIX, сельцо (6 ув.),  
268; XXX, 194; XXXIII, фольвар. (7  
ув.) съ застѣнкомъ Шанишкисъ, 182.
- Побойшъ**, нива (1 м. 22 пр.) села Шу-  
нолавокъ, въ Видуклев. в., XXVIII,  
112.
- Побольве**, озеро въ им. Авшленахъ, въ в.  
Меньш. Дырванъ, VII, 145; IX, 21;  
X, 94; XI, въ им. Побольвинахъ, 115;  
XV, 425; XVII, 206, 697; XXVI,  
147, 148; XXVIII, 2; XXX, 46, 47.
- Побольви**, село въ в. Больш. Дырванъ,  
возлѣ озера Побольве, X, 94.
- Побольвяны**, им. въ в. Меньш. Дырванъ,  
подлѣ оз. Побольве, XI, 115; XVII,  
206; XXVI, 82, близъ оз. Побольви  
147, 148; XXVIII, 3; XXX, 38, воз-  
лѣ господар. села Гирковъ 45—7.
- Побомби**, фольварокъ въ Бержан. в., «надъ  
Подлесью», надъ р. Жарою, XV, 492;  
XVII, лѣсъ, возлѣ им. Жоранъ 65, 67,  
280, 281; XXIX, село, принадлежа-  
щее къ им. Гирконтѣ, 331; XXXIII,  
въ Подлѣсьѣ, 277.
- Побориковскій дворецъ** въ Крож. в., надъ  
р. Дубисою, XXIV, 99.
- Поборкупись**, грунтъ съ сѣножатью (на 4  
боч. солян. с. ж.) въ Вилькійск. в.,  
XVII, 636.
- Поборочъ пявнись**, два лѣсныхъ сѣножат-  
ныхъ застѣнка въ полѣ Ягейлишкахъ,  
Росен. в., VII, 299.
- Поборткунась**, урочище (14 пр.), Поборт-  
куны Седейман (24 пр.) въ полѣ Ов-  
шонтахъ, въ Довтортовичахъ, близъ  
рѣч. Лукни, Росен. в., XXXIX, 390.
- Побростишки**, сѣножать въ Вилькійск. в.,  
подлѣ болота Бросты, XIV, 29.
- Побуднальнисъ**, урочище (служба людей)  
въ Корклян. в., XXXVI, 77.
- Побутчелья**, земля въ им. Пошовиѣ, Крож.  
в., IX, 206.
- Побяржве**, нива (15 пр.) села Шунола-  
вокъ, въ Видуклев. в., XXVIII, 112.
- Побяржвете и Побержвяге**, двѣ нивы (36  
пр.) села Шунолавокъ, въ Видуклев.  
в., XXVIII, 112.

- Поваабешисъ**, сѣножатъ съ лѣсомъ (14 м.) села Шунолавокъ, въ Видуклев. в., XXVIII, 112.
- Повайдусесъ**, болото въ Росен. в., на границѣ им. Пловгинъ, XV, 75.
- Повардовы**, им. въ Тельшев. в., XXV, 147; XXXVIII, «по обустроить» р. Квисты, возлѣ рр. Вардовы и Гужы, 245; XXXIX, Повордувы-Квалоише, 345.
- Повардуве**, им. въ Грустен. в., надъ рр. Вардувою и Квистею, V, 80; X, Повардува, 96; XIV, Повардаве, 96; XV, Повардовы, возлѣ р. Вардовы и рѣч. Войдатуи 163, Повардове 216, 496.
- Повармуты**, грунты им. Войгова, въ Ужвент. в., XXXVIII, 381.
- Поварте**, село (12 ув.) въ им. Шавлянахъ, XV, 15, 20, 22.
- Поватыче**, село въ Ужвент. пов., XIV, 14; XV, 299; XVIII, (22 ув.) въ Ужвент. державѣ, возлѣ м-ка Шадова 352, Поватычи, 357; XXX, 17; XXXII, 151.
- Повеги**, село имѣнія Ромбольтишокъ, надъ р. Крожонтою, I, 255.
- Повейсъ**, нива (10 пр.) села Шунолавокъ, въ Видуклев. в., XXVIII, 112.
- Повени**, земля въ Бержан. в., при р. Гурогемѣ и за р. Векею, XI, 100; XII, село (19 ув.) им. Куртовянъ, 8; XVII, 355; XXV, село (18 ув.), принадлежашее къ им. Гильвичамъ, 398; XXXVIII, въ Пошивинѣ, 115.
- Повенкальнисъ**, грунтъ (6 м. 5 пр.) — поля и сѣножати) урочищемъ въ Погирждутыхъ, Корклян. в., XI, 110.
- Повенти**, им. въ Бержан. в., надъ р. Вентаю, XIII, 40; XXXIX, Повента 63, 64.
- Повентское** войтовство въ в. Больш. Дырванъ, XXIII, 214.
- Повенты**, им. въ Дырван. в., подлѣ Попиланъ, I, 386; VI, Повента Гречихи, 136; X, въ в. Больш. Дырванъ, 46; XXIII, Павенты, въ им. Попиланъ, 350.
- Поверденсни**, оремый и сѣножатный грунтъ въ полѣ Мейлишкахъ, Тоцдягольск. в., XXVIII, 66.
- Повереписъ**, сѣножатка въ им. Невордянахъ, Повонден. в., подъ нивою Лапескальнась, IV, 82.
- Повермены**, им. въ Унит. пов. («писанъ у Повермены на Поуслеп»), IV, 24.
- Поверпяны**, им. надъ рѣч. Верпяною, въ Крож. в., XVII, 56; XXVI, «обаполь» р. Верпяны, 231; XXXVII, 209.
- Позерсме**, нива имѣнія Пернарова, Вилькйск. в., возлѣ урочищъ Упя и Повердупя, XXVII, 307.
- Позерсми**, село въ им. Пенюихъ, подлѣ р. Юры, въ Поюр. в., XII, 194.
- Позерсмисъ въ Пообдемахъ**, сѣножатъ (на 2 воза сѣна) въ им. Ужминяхъ, XVII, 165.
- Позерсмя**, сѣножатъ (23 пр., «копан 8») въ селѣ Шунолавахъ, Видуклев. в., XXVIII, 112.
- Поверу клянась**, сѣножатъ (на 8 воз. сѣна) урочищемъ въ им. Войдотоняхъ, Крож. в., XIV, 124.
- Поверы**, урочище въ Росен. в., II, 322; IX, нива (на 2 боч. с. ж.) урочищемъ въ полѣ Гирдвойновичахъ, подлѣ «дороги гостинца, который идетъ зѣ места Росенского до местечка Ойракогольского» 185, 279; XVIII, поле возлѣ оз. Рекиѣва, 235; XXXIX, 473.
- грунтъ им. Овкштель, Шавельск. в., XXXI, 163
- Повешета**, им. въ Тельшев. в., надъ рѣч. Вешетою и близъ р. Венты, XXXIX, 332.
- Повешелесъ**, нива съ сѣножатию (5 м. 2 пр. и «копан. 6») села Шунолавокъ, въ Видуклев. в., XXVIII, 112.
- Повешкели**, грунтъ-урочище въ Велен. в., XXV, 350.
- Повешкяля**, нива (16 пр.) села Шунолавокъ, въ Видуклев. в., XXVIII, 112.
- Повешоялисъ**, сѣножатъ съ зарослью (13, м.) села Шунолавокъ. въ Видуклев. в., XXVIII, 112.
- Повигале**, село (20 ув.) въ им. Титовянахъ, Видуклев. в., XXV, 220; XXX, 193.
- Повикведе**, грунтъ въ им. Скюддаловичахъ, Шавельск. в., XXI, 67.

- Повикшнямись**, нива подлѣ горы Грутишки, урочищемъ въ полѣ Компахъ, Вилькійск. в., VIII, 191.
- Повилойте**, им. въ в. Меньш. Дырванъ, XXII, 67.
- Повильбяна**, рѣчка въ Крож. в., чр. им. Гоштыны, XXXIX, 221.
- Повильбяны**, им. въ Крож. в., XX, 159, 167; XXXVII, Повильбены, 502; XXXVIII, близъ рѣч. Вильбяны, 207.
- Повильки**, село возлѣ им. Товрогъ, близъ Прусской границы, XXV, 219; XXXV, село (18 осѣлыхъ и 2 пустыхъ увол.) Поюрскаго имѣнія, въ Поюр. в. 72, въ им. Таврогахъ, 88.
- Повилькины**, урочище въ Поворлокахъ, Ясвои. в., XVII, 126; XX, ручай, 77.
- Повирвите**, земли въ в. Меньш. Дырванъ, въ полѣ Мешкахъ, XXIX, 159.
- Повирдова**, грунтъ въ им. Монтвидахъ, Тельшев. в., надъ рѣч. Вайдотупею, XXXIV, 71.
- Повиркольні**, нива въ им. Моствилахъ, Росен. в., возлѣ лѣсу Виркалаго, XXIII, 121; XXXVII, Повирколи, сѣножать въ полѣ Нумуловкахъ 236, 241; XXXVIII, Повирколи, нива въ полѣ п округѣ Гирдвойняхъ 186, 190; XXXIX, Повирколи, 485.
- Повирчувись**, им. въ Шавлен. в., по обѣимъ сторонамъ р. Вирчуви, VII, 29; XVIII, Повирчуви, въ Шавельск. в., 144; XXXII, возлѣ земли Геглошилясь, 189.
- Повирчува**, им. надъ рѣкою Вирчувою, въ Тельшев. в., VI, 163; VIII, 421.
- Повишатяны или Повяшатяны**, им. въ Тельшев. в., надъ р. Вишатою, близъ р. Венты, XXVII, 14.
- Повишнемись**, нива урочищемъ въ полѣ Компахъ, Вилькійск. в., подлѣ «ручая» Стульгуя, VIII, 448.
- Повишнись**, нива надъ ручьемъ Кланесь, въ Вилькійск. в., XVI, 42; XXXIX, въ Гойжов. полѣ, 51; XL, 71.
- Поводи**, нива въ Росен. в., въ полѣ Романшкахъ, возлѣ «дороги, которая идетъ до Шнипа», XXXVIII, 258.
- Поводокста**, им. въ Крож. в., надъ р. Водокстою, III, 16; V, 106, 113; XV, 47; XVII, Поводоксты 384, 550; XIX, Поводоксти, 193; XXI, 79; XXVI, Поводоксте, 320; XXXII, 142; XXXV, 84; XXXVIII, 65, 71; XXXIX, Поводоксте 103, 453.
- Поводокшинское** войтовство, XVII, 766.
- Повольшупе**, село въ Видуклев. в., XXV, 73.
- Повондени**, им. въ Корклян. в., надъ оз. Блудомъ, XIV, 26; XXIX, 188, 192.  
— им. въ Повонден. в., I, 88, 90, 92, 272; II, 6, 8, 11, 21, 115; III, 44; IV, 14; VI, дворъ, 62; VII, 58, 96, 306; VIII, 412; IX, 42; XI, 203; XII, 240; XIV, 71, 73; XVII, 230, 444—9, 451—2; XXVI, 139; XXVII, 138, 420; XXXI, надъ рѣч. Некоцою, 100; XXXII, 102, 118; XXXIII, 244.
- Повонденская** волость въ землѣ Жемойтской, I, 90, 92, 193, 369, 373, 392; II, 5, 6, 7, 8, 29, 103, 115, 160, 330; III, 42, 44, 85, 149, 188, 210; IV, 14, 50, 82, 140, 166, 237; V, 7, 68, 102, 142; VI, 72, 139, 144, 157, 198, 240, 245; VII, 58, 84, 98, 101, 108, 143, 144, 153—5, 178, 206, 220, 222, 224, 229, 240, 314, 348, 351, 352, 368; VIII, 30, 62, 106, 129, 130, 195, 217, 288, 345, 346, 354, 412; IX, 2, 42, 137, 186, 187, 208, 209, 211, 217, 270, 280, 302, 309, 326; X, 55, 56, 63, 64, 66, 92, 98, 101; XI, 38, 108, 111, 112, 140, 155, 203, 210, 213; XII, 2, 3, 25, 34, 39, 58, 129, 134, 145, 146, 148, 156, 169, 219, 252; XIII, 13, 69, 80, 92—5, 97, 121, 130, 149, 150, 164, 175, 176, 183, 205; XIV, 30, 71, 73, 96, 143, 149, 168, 224, 230, 271; XV, 4, 5, 95, 115, 132, 140, 175, 196—8, 222, 247, 269, 309, 310, 357, 468, 404, 436, 452, 458, 459, 460, 467, 475, 484; XVI, 105, 165, 218, 226; XVII, 7, 23, 55, 59, 69, 84; 156, 230, 348—9, 396, 399, 402, 467, 543, 560, 601, 612, 662, 664—5, 671,

675, 693, 710, 746, 775—6; XVIII, 53, 55, 100, 112, 136, 163, 167, 172—3, 183, 206, 216, 248, 249, 317; XIX, 44, 68, 150, 154, 194, 231; XXI, 95, 115, 145, 180; XXII, 29, 31, 37, 109, 154—5, 202, 208; XXIII, 79, 85, 168, 183, 293, 297, 335; XXIV, 125; XXV, 69, 134, 141, 142, 154, 156, 157, 195, 221, 332; XXVI, 11, 21, 67, 86; XXVII, 61, 72, 159, 258, 362; XXVIII, 22—3, 31, 40, 44, 110; XXIX, 30, 144, 213, 230; XXX, 43, 44, 82, 156, 157; XXXI, 100; XXXII, 190; XXXIII, 133, 135, 244; XXXV, 24, 25, 48, 97—8; XXXVI, 152, 153, 174; XXXVII, 108, 109, 111, 113, 117, 201, 245, 310, 315, 379, 390, 431, 504; XXXVIII, 98, 149, 151, 188, 325, 361, 377; XXXIX, 35, 43, 44, 54—6, 59, 67, 68, 113, 141, 193, 212, 226, 259, 260—4, 272, 294, 315, 372.

**Повонденское тивунство**, XV, 484.

**Повордове**, им. въ Тельшев. в., XVI, 22, 134; XVIII, надъ р. Вардовою и Войдатушемъ 362, 366, 368, Повардуве, 394; XX, 219; XXII, Повордуви, надъ рѣч. Квестею, 52; XXIII, 38, 76, возлѣ р. Вардовы и рѣч. Квисты 185, 187; XXIX, поле, между рр. Вардовою и Квистею 11, 265, Повордувы-Поквисти, 320; XXXVII, 147.

**Повордукшни**, поле-им. въ Велен. в., III, 75; V, 27, надъ р. Вордукшнею, 31; VII, 48, 49, 405; VIII, 199; XXVI, 98; XXX, 98; XXXVI, 111, 112.

**Повориль**, рѣчка въ Вилькомир. пов., чр. им. Дявильтово, Дявильтовское поле, I, 298, 299; XXV, чр. Дявильтовъ дворець, 169.

**Поворно Лиздзя**, сѣножать урочищемъ въ полѣ Компахъ, Вилькійск. в., VIII, 317.

**Поворти**, поле въ им. Пильсудахъ, Коршов. в., XI, 169; XII, поле въ им. Тровняхъ, 198; XIX, 21, 23; XXVI, Поворте, грунтъ въ им. Пильсудахъ, 334; XXXVII, отчизна, 356.

**Повортловки**, им. въ Ясвон. в., надъ рѣч.

Киркшнавою, XVII, 126; XX, Цоворловки, поле, надъ ручьемъ Повильканами, 77.

**Поворту Кольнулайгасъ**, нива (7 пр.) въ селѣ Шунолавакхъ, Видуклев. в., XXVIII, 112.

**Поворуна**, урочище въ полѣ Малыхъ Палекахъ, Видуклев. в., XXXVIII, 76.

**Повса**, рѣчка въ Вилькійск. в., чр. им. Понѣмонъ, близъ сѣножати Ложунской, V, 94; VIII, близъ сѣножатиныхъ грунтовъ Довчанъ, 151; XXIV, 82; XXXVI, Повса, ручай, чр. ниву Поповсе, 142; XXXVIII, чр. сѣножать Папавсе, въ им. Довчанахъ 192, возлѣ грунта Милювишекъ, 271; XXXIX, чр. Вирогскій дворець 156, за р. Нѣмонъ, возлѣ Вирогов. грунтовъ, 426.

**Повслоя**, имѣніе (въ Унит. пов.), I, 194, 258.

**Повтлупи**, им. въ Корклян. в., надъ р. Крожонтою, III, 66.

— мость на рѣкѣ Крожонтѣ, въ им. Погахъ, Корклян. в., чр. этотъ мость «идеть гостинець великій зъ места Крожского и до Лукникъ», II, 193; III, 57, 66; XXXVII, поле, 141.

**Повшвета**, им. въ Бержан. в., XII, 24.

**Повысконтисъ**, сѣножать съ зарослью (2 м. 15 пр.) въ селѣ Шунолавакхъ, Видуклев. в., XXVIII, 112.

**Погавштынъ**, село (15 ув.) въ им. Титовянахъ, Видуклев. в., XXV, 220, Погавштыня, 304; XXVII, возлѣ Кельменскаго дворца Погрижева, 152.

**Погайсрупе**, сѣножать урочищемъ въ полѣ Урнежойтяхъ, надъ рѣч. Явгилею, до рѣч. Гайсрупи, въ Велен. в., X, 78.

**Погарбишнальнасъ**, нива (на 1/2 боч. с. ж.) въ им. Погирждутѣ-Минькишкахъ, Корклян. в., XXXVII, 283.

**Погаржнальнисъ**, поле урочищемъ въ Кербедшкахъ, въ Погирждутяхъ, Корклян. в., XI, 1.

**Погвирнаи**, сѣножать (2 м. 15 пр.), Погвирнясъ (2 м. 18 пр.) въ селѣ Шунолавакхъ, Видуклев. в., XXVIII, 112.

**Погедра Аклеи**, сѣножать въ Гольнен. полѣ, Ясвон. в., XXIV, 50.

- Погеленда** или **Погеленда Ильгоя**, нива (на 1 боч. с. ж.) урочищемъ въ Гонирявѣ, Крож. в., XI, 143.
- Погерзе**, село возлѣ грунтьовъ Намеде и Буткшски, въ в. Больш. Дырванъ и возлѣ рр. Швентупись и Покирянск, XIX, 148; XX, 6.
- Погервинайтисъ**, сѣножать урочищемъ въ им. Неморшанахъ, Видуклев. в., VII, 378.
- Погервинъ**, село въ Бержан. в., недалеко отъ моста на р. Дубисъ, называемаго Стабутилтисъ, VIII, 38; XXXV, Погерви, фольварокъ, 119.
- Погеридели**, село (14 ув.) им. Куршанъ, въ Бержан. в., IV, 144.
- Погерждуги**, дворець въ Корклян. в., XXXV, 66, 67.
- Погерлаке**, сѣножать въ Бержан. в., за рѣч. Векою, «где камень великій стоитъ», XXIII, 284.
- Поги**, им. въ Корклян. в., I, 200; II, 193; III, Паги, 57; IX, 224; XII, 88, 90; XIII, 28, 123; XIV, 146; XV, 235; XVI, 14, 17; XVII, 727; XVIII, 334; XX, 152; XXI, 164; XXIII, 162; XXV, 4, 178; XXVII, 16, 17, 25; XXXI, 215; XXXVIII, 7, 147, 170, 171; XXXIX, 14, (люди его въ Крож. в.), 280.
- Погиторе**, им. въ Росен. в., надъ рѣч. Гинторомъ. XXXVII, 219; XXXVIII, 190.
- Погирвенесъ**, сѣножать съ зарослью (1 м. 10 пр.), Погирайнисъ, сѣножать (2 м. 15 пр.) въ селѣ Шунолавахъ, Видуклев. в., XXVIII, 112.
- Погирдк льне** или **Погирдасъ кальнасъ**, VII, протеребокъ въ им. Бержахъ, Повонден. в., 84; X, 63; XIX, Погирда Кальнасъ, 151; XXVIII, Пагиркальнисъ, урочище, 44; XXXII, 188; XXXIV, на границѣ им. Лидованъ и Шилова 2, 13; XXXIX, сѣножать (на бочку солянку с. ж.) возлѣ «лидима» Ильгоя, 226.
- Погире**, сѣножать урочищемъ въ им. Найсайтихъ, Коршов. в., XII, 29, 30.
- Погирждуги**, им. въ Корклян. в., II, 170, 176, 283; IV, поле, 70; VIII, Погирждуги 90, Погирждуги, 195; IX, Погирждуги 38, Погиршдуги Кербедишки, 231; XI, 1, 2, (въ немъ перечислено 30 урочищъ) 110, 226—7; XVI, 33, 39, 165; XVII, 66, 163; XXIV, Погирждуге, 16; XXVI, 238; XXVII, 141; XXXI, 142; XXXII, 181. Погирждуге, 227; XXXIV, Погирждуге, 161; XXXV, Погирждуги, 79; XXXVII, 283; XXXVIII, 165, Погирждуге, 223.
- Погирждугисъ**, гора въ им. Погирждугихъ, Корклян. в., XI, 110; XVI, Погирждуга 33, 39; XXVI, Погирждуги, 288.
- Погирлставсъ калъму**, нива въ Пернаров. полѣ, Вилькѣйск. в., XXXIX, 347.
- Погиршины**, грунть въ им. Поланахъ, Велен. в., XXVI, 302.
- Погиры**, лѣсъ въ Велен. в., въ полѣ Кибортишкахъ, XXVIII, 91; XXXVII, им., надъ рѣч. Никою, 470.
- нива съ сѣножатю, въ Гойжов. полѣ, Вилькѣйск. в., II, 311; IV, 58; XIV, подлѣ «ручая» Новдупи и нивы Поленъ, 64; XVII, нива-глинище (на 1 боч. солян. с. ж.), возлѣ «дороги гостинца, которая дорога идетъ отъ бояръ Буйвидовичовъ до Вилькѣи», 491; XIX, 199; XXVIII, Пагирисъ, сѣножать, 74; XXXIII, сѣножать возлѣ поля Паленисъ и ручья Новдуписъ, сѣножати и нивъ Микнионшекъ и Скининшекъ, 17.
- Поглавсты**, нива въ им. Лойтконохъ, Видуклев. в., XVII, 76; XXIX, Поглавсты (на 1 боч. с. ж.) 346, 371; XXXI, Поглавсти, возлѣ ручья Равшкакули, 102; XXXVI, Поглосью Кельмакъ, въ им. Пашкевичяхъ, 122.
- Поглуакнесъ апидеме**, нива (на  $\frac{1}{2}$  боч. с. ж.) въ Роцен. полѣ, Велен. в., XXXVII, 437.
- Поглусну-кальну-газ ишья**, нива-урочище въ им. Погахъ, Корклян. в., XXVII, 16. Поглуснисъ - Кельну-Гавдчотишка (на 4 боч. с. ж.), 17.
- Погоезете**, нива (на 4 боч. с. ж.), урочищемъ въ им. Лявдахъ, Велен. в., надъ «ручаемъ» Шлопоупемъ, IX, 158.
- Погоесъ**, сѣножать въ Видуклев. в., возлѣ болота Жолье и грунта Пурвасъ, XXX, 10; XXXVII, Пагон, нива въ Немокштен. полѣ, 55.



- Погои**, дырванъ (2 м. 2<sup>1</sup>/<sub>2</sub>, пр.) въ им. Кибортахъ, Росен. в., XXXVIII, 198.
- Погоисъ**, нива въ Повонден. в., XXXIX, 54.
- Погорды**, им. въ Лявдѣ, Велен. в., XXXVII, 319; XXXVIII, Погорде, 155.
- Погоштвинская пуца**, XIV, 67.
- Погравжа**, им. или село надъ р. Лявдою, V, 136.
- Погражасъ**, сѣножать въ Росен. в., II, 200; XXXIII, Пагравжосъ, въ им. Моствилахъ, 28.
- Пограндышки**, земля въ им. Гейшахъ, Росен. в., надъ рѣч. Шакою, XVII, 530.
- Погребета**, нива (на 3 боч. с. ж.), возлѣ рѣки Кловшугы или Кловсты, въ Повонден. в., XVII, 359, Погребета или Паграбета 368, 371.
- Погребе** или **Погриби**, село въ Коршов. в., надъ р. Ежнею, II, 99, 104; IX, Погрибе, 10; XI, 215; XVII, 227; XVIII, Погрибе-Гейделе 195, въ Гонипровѣ, 306; XXIII, 160; XXIX, Погрибы-Годели, село Жомойтскаго бискупства 67, 337; XXXVII, 485; XXXVIII, 116.
- Погрежовское имѣніе** въ землѣ Жомойтской, V, 65.
- Погрежуве-Жоры**, дворець въ им. Погрежовѣ, въ Жорахъ, Росен. в., VIII, 401, Погрежове-Жоры, 423; XVI, Погрежово, им. въ Жорахъ, 34.
- Погрельни**, грунтъ въ им. Бержахъ, Повонден. в., XVIII, 44.
- Погрижово**, им. въ Видуклев. в., I, 214, село, 255; VIII, село и Погрижовскій дворець, подлѣ им. Титовянъ, 188; XIV, дворець, 67; XV, 60, 63, надъ рѣчкою Грижовою, 69; XXI, село Погрижовисъ въ Коваляхъ, въ им. Титовянахъ, 132; XXVI, въ Погрижовскомъ округѣ 260, село, надъ р. Грижовою 289, 300; XXVII, возлѣ Кельменскаго дворца Погрижева, 152; XXX, дворець им. Титовянъ 8, надъ рѣч. Грижовою, 9; XXXIV, Погрижево, 195.
- Погрижовскій округъ** въ Крож. в., XXVI, 260.
- Погровжи**, нива (1 мор.) им. Росенскаго, въ Билевичахъ, Росен. в., возлѣ ручейка Куйдунисъ и «дороги гостинца великаго, который гостинець и деть зъ места господар. Росенскаго до месточка господарскаго Ойракольскаго», XXXI, 265.
- Погруздлаве**, грунтъ им. Бѣлевичъ, въ полѣ Гирдвойнахъ, Росен. в., XXIX, 291.
- Погрутишки**, мышники въ полѣ Компахъ, Вилькійск. в., VIII, 191.
- Погруша**, нива (на 1 бочку солянку с. ж.) имѣнія Довчанъ, Вилькійск. в., XXXIII, 118.
- Погудишкелисъ Рятялисъ**, сѣножать имѣнія Гойжова, возлѣ сѣножатей Гудинки и Бендресты, Вилькійск. в., XXXVIII, 13.
- Погуднальне**, им. въ Ужвент. в., XXIV, 130.
- Погудкольні**, им. въ Корклян. в., VI, 60; VIII, Погуткольні, 106; XII, 97; XIII, Погудкольні, 56; XIV, 120, 122; XXI, 178; XXIII, 83, 111, 122, 299; XXVII, 71, 354; XXX, въ им. Войговѣ 203, 207.
- Погульпилисъ**, нива (на 2 боч. с. ж. «меры виленское») въ им. Гонипровѣ, Крож. в., XXXVI, 165.
- Погумерта**, им. въ Тондягольск. в., надъ рр. Шушвою и Гумертою, I, 258; VIII, 22; IX, въ Шовкотахъ, 291; XI, Погумерте, 26; XII, Погумерте, 96; XIV, 14, 15; XV, 241; XXIII, дворець, 310; XXXII, «облаполь» рѣч. Гумерты, 52; XXXVII, Погумерте, 97.
- Погумертская пуца**, въ Тондягольск. в., XXXII, 52.
- Погурогисъ**, нива («на две бочки краковскихъ сеенъ») въ им. Кетинахъ, возлѣ рѣчки Гуроги, XIX, 50.
- Подаги**, отчизна въ Крож. в., въ Подублѣ, XXXV, 130.
- Подагупе** или **Подаргупе**, село (12 ув.) въ им. Шавлянахъ, Шавлен. в., XV, 15, 20, 22.
- Поданцы-Боборини**, село въ им. Жирновѣ, Велен. пов., XV, 26.
- Подберезье**, им. въ Вилен. пов., XVIII, 246, 247; XXIV, 56; XXVII, съ Семеновскимъ фольваркомъ, 276.

- Подбитина калну** («подъ Битина калну»), нива въ им. Квестяхъ, Коршов. в., XXXVII, 43.
- Подгае**, им. въ Видуклев. в., XXXIII, 48; XXXVII, 59; XXXIX, 388.
- Подгай**, им. въ Крож. в., VII, 267.  
— им. въ Ойрагольск. в., между рр. Киршавою и Дубисою, II, 203, Подгае 328, 329, Подгае, 338; III, 286; V, 159; VI, 116; VII, 336; VIII, 13; IX, 294; XII, 115; XIII, 3, 100, 111; XIV, 160; XVIII, между рр. Дубисою и Кершнявою 188, Подгае, 236; XX, Подгае, 243.  
— им. въ Росен. в., XXVII, 193, надъ рѣч. Пробовдою, 206.
- Подгерве Пельня**, нива (на 3 боч. с. ж.) въ им. Довстарахъ, Крож. в., XVII, 266.
- Поддукишниши**, нива (на 1 боч. с. ж.) въ Шовдов. в., XVII, 153.
- Подево**, село въ Тондягольск. в., возлѣ им. Мейлишекъ, XXVIII, 66.
- Подегимы**, им. въ Вешван. в.; надъ р. Вордовою, XXXVII, 450, 454.  
— гай им. Поводоксты, въ Крож. в., XXXVIII, 65, 71.
- Подегитше**, им. надъ рр. Юрою и Винкштутемъ, близъ рѣч. Локисты, XXXI, 133.
- Подеглейвертъ**, нива им. Бирженянь, II, 78.
- Подеглея кална**, нива въ им. Погахъ, Корклян. в., XXV, 178.
- Подегли**, им. въ Бержан. в., XVI, 219.
- Подексни**, три нивы въ Явгильскомъ полѣ, Велен. в., XVI, 25.
- Подекснисъ**, сѣножать съ зарослью (5 пр.), Подяксне (10 пр.), Подакснисъ (1 мор.) въ селѣ Шунолавакахъ, Видуклев. в., XXVIII, 112.
- Подерби**, грунтъ (3 рѣза) въ полѣ Нутольяхъ, Бержан. в., подлѣ Пельки, VIII, 145.
- Подервяны**, им. въ землѣ Жомойтской, XVIII, 3.
- Подзи**, село, XII, 209; XVIII, Подже, возлѣ им. Джакиянь, въ Тондягольск. в., 367.
- Подкале**, село (34 ув.) Довкшовскаго войводства, въ им. Гинтилишкахъ, XXXVI, 151, 152.
- Подлазмель**, нива въ Видуклев. в., XVIII, 350.
- Подлепе**, нива въ им. Жойгиняхъ, Росен. в., возлѣ Ольховаго гаю Рымдейкишокъ и горы великой Буйшишокъ, XX, 82.
- Подле Мальбедзевъ**, нива, прозываемая Пиктажишка, «при дорозе, которая идетъ до Либшонокъ», VI, 116.  
— **Ожолія**, сѣножать въ полѣ Повордукшняхъ, надъ р. Вордукшнею, въ Велен. в., V, 31.  
— **Падыршиклонисъ**, нива въ Росен. в., I, 85.  
— **Прудица**, нива въ им. Мельвидахъ, Вилькѣйск. в., XXIII, 349.  
— **Селица стараго**, нива Ливданская, въ Росен. в., принадлежащая къ им. Подубисю, VI, 102.  
— **Суянь**, сѣножать урочищемъ въ им. Неморшанахъ, Видуклев. в., VII, 378.
- Подлѣсье**, им. въ Бержан. в., XX, 153, 165, 166; XXV, надъ рѣчками Шветою и Шакиною 287, 376; XXXI, 80; XXXIII, 277; XXXIV, 20.  
— **Подегли**, имѣніе, IX, 40.
- Подможелевичи**, нива и сѣножать (4 мор.) урочищемъ въ Погирждутяхъ, Корклян. в., XI, 110.
- Подмоствилы**, гай въ им. Моствилахъ, Росен. в., XXXIV, 153.
- Поднемокшты**, им. въ Видуклев. в., XXIX, 151.
- Подобинни**, поле-им. въ Дирван. в., IX, 86.
- Подовгово**, село въ Вилькѣйск. в., XXVIII, 106.
- Подовкмойте**, грунтъ имѣнія Ворпутянь, XXXVII, 345.
- Подовсины**, им. въ Крож. в., близъ оз. Довсина, VIII, 101, 148; IX, 315; XIV, Подовсюны, надъ оз. Довсюномъ, 58; XVIII, 96, 97; XX, Подавсини, 202; XXIX, Подавсине, 252; XXXIII, 180; XXXVII, 259; XXXIX, надъ оз. Довсинамъ, 356.
- Подовкловки**, урочище (7½ мор.) им. Пожабрисъ, въ Росен. в., возлѣ господар. села Шимаратъ, XXXVII, 89.

- Подоги-Подубисе**, отчизна въ Крож. в., XXXV, 140.
- Подогле**, нива въ им. Подубисѣ, Крож. в., надъ рѣч. Доглисемъ, XXVIII, 35; XXXVII, 175.
- Подогли**, сѣнокать въ им. Шиловѣ, Бержан. в., возлѣ р. Догли, VI, 41; IX, Подогли, им., 180; XV, 515; XXVI, Подогли, земляца въ Дыдахъ, 149.
- Подопидеме**, дырванъ (23 пр.) им. Подубися, въ Росен. в., XXXVIII, 199.
- Подорби**, грунты въ полѣ Омоляхъ, Бержан. в., VIII, 255.
- Подордча**, село (12 осѣл. увол.) въ им. Шавлянахъ, Шавлен. в., XV, 15.
- Подоривойнасъ**, нива (8 пр., «копан. 2») въ селѣ Шунолавакахъ, Видуклев. в., XXXVIII, 112.
- Подравен**, сѣнокать (15 пр.) въ селѣ Шунолавакахъ, Видуклев. в., XXVIII, 112.
- Подрезесъ кяльме**, сѣнокатка въ полѣ Рощахъ, въ им. Линюнахъ, Велен. в., XXXIX, 291, Подреве, нива, 364.
- Подросейни**, им. въ Росен. в., XXXVI, 139.
- Подрубсты**, грунтъ въ им. Вирмянахъ, Тельшев. в., XXXVI, 59.
- Подсметаничи**, пустошкая земля въ им. Титовинахъ, Видуклев. в., XXIX, 381.
- Подуби** («называемая Подубими»), нива подлѣ р. Шуввы, урочищемъ въ полѣ Компахъ, Вилькійск. в., VIII, 191.
- Подубиса**, село (12 ув.) въ им. Титовинахъ, Видуклев. в., XXV, 220; XXVII, (4 осѣлыхъ ув.), 198.  
— рѣка. См. *Дубиса*.
- Подубисе**, им. въ Бержан. в., надъ р. Дубисою и рѣч. Минтупемъ, I, 49, 52, Подубискій домъ 146, 170, 205, 206, 263, 287—9, 291, 331, 334, 348; II, 42, 64, 88, 89, 92, 95, 98, 156, 195, 196, 201, подлѣ р. Лукак 202, 211, 212, 214, 216, 224, 264, 288, 325; III, 16, Подубискій дворъ 19, 34, «зъ бобровыми гоны» 105, 109, 122, Подубискій дворецъ 134, 147, 160, 169, 201; IV, 66, 112, 149, 172, 201, 204, 255; V, 24, 25, 30, 52, 78, 105, 106, 107, 111, 112, 113; VI, 163, «дорога великая, которая идетъ отъ Росейны до Подубисъ» 105, Подубися 118, 124, 175, 190, 206, 222, 244; VII, 2, 5, 12, 39, 83, 161, 163, 177, 183, 228, Подубися 262, 333; VIII, Подубиское село 31, 36, 76, 80, Подубискій дворъ 93, 112, 150, 311, 422, 425, 460; IX, 20, 105, 118, 184, Подубискій дворецъ 311, близъ р. Муки 316, 333; X, 49, въ Скербахъ 77, 123; XI, 21, надъ рѣч. Свентупею 87, 114, 120, 150, 173, 185, 219; XII, Подубисъ, 72; XIII, 7, 9, 15—7, 44, 86, 130, 181; XIV, дворецъ 67, 95, 145, 148; XV, 47, 190, 267, 350, 485, въ Дыдахъ 493, 502; XVI, 19; XVII, 83, 121, 152, 162, 346, 352, 364, 366, 381, 410, 415, 465; XVIII, 22, 119, 159, 165, 307, 340, 369, 390, 391; XIX, 44; XX, 22, 24; XXI, 12, 27, 127; XXII, 19, 116; XXIII, 18, 19, Подубискій дворецъ, надъ р. Дубисою 153, 157, дворецъ, принадлежащій къ им. Подубисамъ, надъ рѣч. Прожувомъ 229, 260; XXIV, 53; XXV, 7, 38, 113, Подубися «на горе реки Дубисы», урочище въ Скербахъ 248, 354; XXVI, 192, 253, 325; XXVII, чр. поле его Вимзи рѣч. Гумижа 85, 191; XXVIII, Подубися-Пошавша, 48; XXIX, 143, 305, 308, 319; XXX, Подубисе, отчизна въ полѣ Шилѣ, надъ рѣч. Даглею, 37; XXXI, 239; XXXIV, 57, Подубисе-Довишки, въ Горденахъ, «обаполь» р. Дубисы, 187; XXXV, 140; XXXVIII, 199, 200, въ Пукляхъ, 381; XXXIX, 100, 120, 136, 187, 370, 376, 390, Подубисъ, «на горе подле р. Дубисы», 463.  
— им. въ Коршов. в., XXVII, 391.  
— им. въ Крож. в., I, 53; IX, надъ р. Дубисою, 15; XIV, 133, возлѣ р. Швентупи, 270; XV, село, близъ р. Дубисы, 477; XIX, въ немъ Ярошовскій дворецъ 90, принадлежащій къ им. Кельмамъ, 210; XX, надъ р. Дубисою и рѣч. Лукаемъ, близъ «гостинца, который идетъ зъ м-ка Кельменского до места Шавельского» 11, Подубискій дворъ, 225; XXI, 155; XXII, 156; XXIV, Подубисе Довишки, дворецъ

- въ Герденахъ, «обаполь» р. Дубисы, 69; XXVII, Подубиси, въ Орвидахъ, «обаполь» рр. Дубисы и Швентуни 81, 82, 224, близъ р. Швентуни, 240; XXVIII, 35, пустошизна, 105; XXXII, им., 81; XXXIII, 37; XXXV, 39, 62, 130; XXXVII, 175.
- им. въ Ойрагольск. в., I, 64, 65; III, надъ р. Дубисою, 89; IX, дворець, 204; XIII, 131; XIV, въ Угянахъ 20, 140; XVII, Подубиси 502 дворъ, 567; XVIII, 386; XIX, Подубиси, между рр. Дубисою и Упитою, возлѣ господар. села Вондзи 61, между рр. Дубисою и Крожонтою. принадлежашее къ им. Кельмамъ, 132; XX, 37; XXI, 41, въ Угянахъ 130, 155; XXIV, 106; XXVII, 378; XXX, фольварокъ имѣнія Подубись, 122; XXXII, 93, 94, 95; XXXIII, 263; XXXVI, «обаполь» р. Дубисы, 178; XXXVII, 72, 216; XXXVIII, 367; XXXIX, 367.
- им. въ Росен. в., I, 87; V, Подубиси, 88; VII, Подубискій дворець, 340; IX, 297; XIV, 56, 171; XVII, 267, 406, 504; XVIII, въ полѣ Окстинахъ 221, надъ Шатскимъ мостомъ, 372; XIX, 150, 209; XX, въ немъ им. Шовкоты 70, дворець, 242; XXI, 24, въ Свиртенейтахъ, надъ рѣч. Олитою, 201; XXVI, Подубиси, 212; XXVII, 167, 418; XXIX, 287; XXXI, 182; XXXIV, 91, (реестръ его документовъ) 92; XXXVI, 110; XXXVII, 34, 312; XXXVIII, 86; XXXIX, 213.
- им. въ Шавлен. в., возлѣ р. Тильжеты, XV, 9.
- им. въ Ясвон. в., «неподалеку м-ка бискупства Жомойтского, называемаго Ветыгола», VI, 239.
- Подубискій округъ** въ Росен. в., XXXIV, 183.
- Подуктисъ**, выгонъ въ им. Покіевъ, Бержан. в., IX, 271.
- Подумбла Антбакайчю**, нива въ им. Явгиляхъ, Велен. в., XXV, 57.
- Подуруписъ**, фольварокъ (3 ув. 13 мор.) им. Кельмъ, въ Крож. в., XVIII, 133; XXXIV, Подуруни, застѣнокъ (3 ув. 26 м. 20 пр.) «обаполь» рѣч. Дурупя, 223.
- Подшово**, озеро въ им. Мостовичахъ, Поюр. в., I, 167.
- Подъ Альнемъ Погирждутемъ**, грунтъ (10 мор.) урочищемъ въ Погирждутяхъ, Кorkлян. в., XI, 110.
- **Березою**, нива (4 пр.) въ им. Гонипровѣ, Крож. в., XX, 212.
- **Вербою**, поле (2 мор. 11 пр.) въ им. Гейшахъ, Росен. в., XXI, 116, 121.
- — селище въ Гольнен. полѣ, Ясвон. в., XXXVI, 78.
- **Вишнею**, нива въ Гойжов. полѣ, Вилькійск. в., VII, 106; XX, Подъ Вишнями (на 1½ боч. с. ж.), возлѣ «дороги гостинца, который идетъ зъ Кгойжова до Вилькии», 116; XXI, двѣ нивы въ полѣ Компахъ, «на горе реки Шушвы» (на 2½ боч. с. ж. «виленское меры»), надъ ручаемъ Павишинисъ, 6.
- **Вишнями**, сѣножать въ Крож. в., II, 101; VIII, въ им. Довгялишкахъ 343, 355, 357—8.
- — три нивы (на 9 боч. с. ж.) «на горе реки Шольтоны», отдѣленные отъ им. Моствилъ, возлѣ рѣч. Керупи, XXXIII, 8.
- **Воротами Довгойлишкэвъ**, нива въ полѣ Компахъ, Вилькійск. в., VIII, 193.
- **Высокою межою**, нива въ Гойжов. полѣ, Вилькійск. в., XI, 71.
- **гаемъ**, подлѣ поля Великаго, нива Лявданискойземлицы, въ Росен. в., принадлежашая къ им. Подубисю, VI, 102.
- **Греблею**, нива («на две четверти сѣянья жита») урочищемъ въ им. Гонипровѣ, Крож. в., XI, 143.
- **Грушою**, нива въ Поштов. полѣ, Вилькійск. округа, на Великомъ полѣ (на 2 боч. и двѣ «севальни»), возлѣ «дороги, которая идетъ зъ места Вилькійского до места Ковенского» и возлѣ другой «дороги, которая идетъ до места Сапежишокъ», XXXIX, 437.
- — нива (на 1 боч. с. ж.) въ им. Угянахъ, Ойрагольск. в., возлѣ горы Авкштунъ, XVII, 179.

- **Дубомъ**, нива (1 м. 16 пр.) въ Рощен. полѣ, Велен. в., XXIX, 241; XXXIX, нива (на 1 боч. с. ж.) возлѣ «гостинца великого, который зѣ околицы Рощенское идетъ до места Кейданского», 414.
- — нива («на две четверти крожской меры сѣнныя») урочищемъ въ им. Гоншировѣ, Крож. в., XI, 143.
- **Елью**, сѣножать въ им. Моствилахъ, Росен. в., XXXIII, 271.
- **Жилвитемъ**, нива въ полѣ Рустейковичахъ, Велен. в., XXXVIII, 21.
- **Каменемъ**, въ полѣ Петкунахъ, въ урочищѣ Полепкольвяхъ, Росен. в., XVIII, 353.
- **Ковналемъ**, сѣножать (на 20 воз. сѣна) въ Бержал. в., въ изгнбѣ р. Венты, въ им. Ворпутянахъ, XXIII, 320.
- **Крижомъ**, двѣ нивы (2 м. 14½ пр.) въ Рощен. полѣ, Велен. в., XXIX, 241.
- **Лазду круму калня**, нивка въ Видуклев. в., XVIII, 350.
- **Липами**, урочище въ им. Пошляхъ, Ойрагольск. в., на р. Дубисѣ, VII, 2, 254.
- **Липою**, нива съ сѣножатю урочищемъ въ Ляков. полѣ, Росен. в., IX, 31.
- — нива-урочище въ Тондогольск. в., въ полѣ Мейлишкахъ, возлѣ багна Пельки, XXXIII, 35.
- **Могилами**, сѣножать въ Крож. в., II, 101; XXIII, подлѣ рѣч. Вежупи, 253.
- **Обелями**, урочище въ Поштов. полѣ, Вилькійск. в., VI, 266, 293.
- **Олькомъ Придѣльницы**, земля урочище въ Видуклев. в., VII, 317.
- **Ольхами**, нива въ им. Ягучанахъ, Ойрагольск. в., VII, 181.
- **Ольхою**, селище-урочище въ полѣ Гонкойнахъ, Велен. в., XXXIX, 36.
- **пнемъ Дубовымъ**, нивка въ Пернаров. полѣ, Вилькійск. в., XXXIX, 347.
- **садомъ**, нивка урочищемъ въ им. Рыггойловичахъ, подлѣ ручья Упеда, Вилькійск. округа, VIII, 140.
- **Светою берозою**, урочище въ Шпеляхъ, Вилькійск. в., въ им. Мильвидахъ, въ Пернаров. полѣ, XXIII, 349.
- **Сосною**, нива урочищемъ въ Ягучан. полѣ, Ойрагольск. в., «недалеко дороги великого, которая идетъ зѣ Тондоголы до Ойраколы», IX, 161.
- — грунтъ-поле (жита на 4 боч. солянки) въ Росен. в., принадлежащій къ им. Пожабрамъ, XXXIX, 303.
- **Старымъ гаемъ**, нива въ Гольнен. полѣ и околицѣ, въ Ясвои. в., XXII, 114.
- — **Мѣстэмъ**, сѣножать лука рѣки Венты, въ Бержан. в., XVII, 190.
- **Черленою горзю**, нива (на ½ боч. солянки с. ж.) въ Гольнен. полѣ, Ясвои. в., XXXVI, 78.
- **Яблонкою**, нива (на 2 боч. с. ж.) им. Пильсудъ, въ Коршов. в., XXXVII, 466.
- **Яблонями**, нива въ им. Леткопяхъ, Видуклев. в., XXIX, 346, 371.
- Подырваны**, им. въ Шавельск. в., XXXVII, 322.
- Подяте**, нива съ зарослюю (2 м. 2 пр.) въ селѣ Шунолавахахъ, Видуклев. в., XXVIII, 112.
- Поеглине**, нива (на 1 боч. сѣнныя) урочищемъ въ им. Шовкотахъ, въ Шовкотскомъ округѣ, Тондогольск. в., VIII, 190.
- Поеглинись**, сѣножать въ полѣ Романовичахъ, Вилькійск. в., XXXIV, 166.
- Поегля**, сѣножать въ им. Поклоняхъ, Росен. в., XXV, 391.
- Поенея пиза**, сѣножать въ Коршов. в., надъ р. Ежнею, III, 25; V, Поеже-ня, 58.
- Поержись** и **Паержись**, нива въ Повонден. в., XXXIX, 54.
- Поержни** (тоже *Поижени*), им. въ Коршов. в., надъ р. Ежнею, III, 25; VIII, 10; XII, 5.
- Поезере**, им. въ Коршов. в., I, 388; IX, Поезеры или Поежерасъ, королев. село возлѣ им. Пренъ, 139; XVI, Поежерасъ, 98; XVIII, Поежера, 317.

- Покейское** имѣніе въ Бержан. в., XVII, 553.
- Покие**, им. въ Бержан. в. См. *Сповзде-Покие*.
- Поелькснйсь**, сѣножать им. Гойжова, въ Вилькійск. в., XXXVIII, 13.
- Поемпины**, село въ в. Меньш. Дирвянь, XVII, 717.
- Пожабра и Пожебра**, рѣка въ Росен. в., чр. им. Пожабры, IV, 56.
- Пожабры и Пожебры**, им. въ Росен. в., IV, 56; XXVII, 293, Пожабрысь, XXXVII, 89.
- Пожажменское** войтовство въ в. Большихъ Дирвянь, XII, 157.
- Пожары**, домъ (им.) въ Коршов. в., въ Пильсудахъ, въ Полоквортѣ, XX, 223.
- Пожаторись**, поле въ Росен. в., XXXVII, 82.
- Пожвире**, село (16 ув.) им. Понѣмония, въ Велен. в., XXXIV, 142.
- Поженво**, озеро въ Ковен. пов., VIII, 387.
- Пожеле**, сѣножать («на которой сеножати коситесь семь возовъ сена») им. Сутковичны, въ Крож. в., II, 101.
- Пожепугальсь**, сѣножать («на осьмь возовъ кошенья сена») въ полѣ и округѣ Вайдотонихъ, Крож. в., XXXVIII, 346.
- Пожерцы**, село въ Упит. пов., XIV, 17.
- Пожиимл**, им., VIII, 65, 174; XXII, 78.
- Пожили**, нива урочищемъ въ Упойнскомъ полѣ, Крож. в., IV, 71; VI, грунтъ 49.
- Пожинесь мишнась** («называема по литовску»), нива въ Гойжов. полѣ, Вилькійск. в., XVII, 166; XXI, Пожинишка, сѣножать возлѣ мышника Поажулиесь, 286; XXXVII, Пожавковтине, сѣножать въ полѣ Романовичахъ, 424; XXXIX, Пажилимишкись, нива, 51; XL, 71.
- Пожобра**, им. въ Тондягольск. в., XXXVI, 137.
- Пожольпи**, обрубъ села Рингалевъ, въ Коршов. в., XXXI, 151.
- Позинумишка**, сѣножать съ зарослюю (4 м.) въ селѣ Шунолавахъ, Видуклев. в., XXVIII, 112.
- Поизауги**, нива въ им. Пошольтонѣ, Росен. в., XXVII, 179.
- Поижнены**, село въ Поюр. в., возлѣ им. Пекойтей, XVII, 336, 337.
- Поижни**, им. въ Коршов. в., надъ р. Ижнею, XIII, 80; XIV, 103; XV, 193; XVIII, 283; XXVII, 296; XXXVI, Поижни-Ловково, 164; XXXIX, Поижны, 405.
- Поильгалемись**, сѣножать въ Гойжов. полѣ, Вилькійск. в., XXXIX, 51; XL, 71.
- Поишлини**, поле въ Крож. в., XXXVIII, 283.
- Поишлины**, им. въ Росен. в., надъ р. Ишлиною, XXXV, 27.
- Покаись**, нива (8 пр.) въ селѣ Шунолавахъ, Видуклев. в., XXVIII, 112.
- Покальне**, нива въ Гойжов. полѣ, Вилькійск. в., XXIX, 152; XXX, Пакальне, 148; XXXI, Пакальнесь, 115; XXXIII, Пакальне (на 1 корецъ с. ж.) въ полѣ Пернаровѣ, 214.
- Покапись**, нива (1 мор.) урочищемъ въ Погирядутяхъ, Корклян. в., XI, 110.
- Покапурнись**, сѣножать въ Ягучанскомъ полѣ, возлѣ сѣножатеи Мойвиллишекъ и Тонтвиришекъ, XXXIX, 124.
- Покарнлоте**, нива (14 пр.) въ селѣ Шунолавахъ, Видуклев. в., XXVIII, 112.
- Покатмильже**, нива (на 2 боч. с. ж.) въ им. Пожобрахъ, Росен. в., близъ рѣч. Жобры, подлѣ «дороги, которая дорога идетъ съ Кейданъ до Шылова», XXVI, 25; XXXIII, 191.
- Поквата пазня**, сѣножать (20 пр.) въ землѣ Магримишкахъ, Повонден. в., XXXVII, 108.
- Покviste**, им. въ Повордубѣ, Тельшев. в., XXI, 265, Повордуби-Поквисти, 320.
- Покевни**, село (16 осѣлыхъ ув.) въ Упит. пов., VIII, 43.
- Покееве**, им. въ Бержан. в., IX, 271; XIV, 55, Покіеве, 58; XVII, надъ оз. Кіевомъ, 167; XIX, Покіеве, поле надъ р. Кнетовою, возлѣ оз. Кіева, 174; XXI, Покееве 41, Покіеве, 171; XXXIII, Покіеве, въ Крож. в., 140.
- Покелись**, поле-урочище (12 пр.) въ полѣ Овшонтахъ, въ Довтортовичахъ, Росен. в., близъ рѣч. Лукни, XXXIX, 390.

- Покельмъ Декснисъ**, урочище (4 м., «лесъ ломовина, сенокати и нивки») въ Погирядутяхъ, Корклян. в., XI, 110.
- Покемсровты** или **Мицевичи**, им. въ Лявдѣ, Велен. в., надъ р. Кемсровтемъ, II, 139; X, 29; XVII, Покемсровти или Мицевичи 318, поле, «называемое двойкимъ способомъ Мицевичи или Покемсровти», 391; XXXI, надъ рѣч. Кемсровтою, 236; XXXIII, 262; XXXVII, 178.
- Покерупи**, грунтъ урочищемъ въ Видуклев. в., X, 119.
- Покеры**, им. въ Гондын. в., надъ рѣч. Сроею, XVII, 25; XXX, надъ рѣч. Сруею, 95.
- Покибишкемисъ**, сѣножать въ Гойжов. полѣ, Вилькѣйск. в., XXXIX, 51; XL, 71.
- Покирвулисъ**, сѣножать съ зарослью (1 м.) въ селѣ Шунолавахъ, Видуклев. в., XXVIII, 112.
- Покири**, село въ Гондын. в., III, 17; XXI, Покеры, 144; XXXIV, Пакеры, возлѣ р. Сройчаспевна, 165.
- Покиршнавы**, им. въ Ойрагольск. в., IX, 213; X, 115.
- Покирписъ**, рѣка возлѣ двухъ грунтовъ Памеде и Буткишекъ, въ в. Больш. Дырванъ, прилегающихъ къ границамъ селъ Пиктутойте и Погире, XIX, 148; XX, Покирписъ, 6.
- Покиршины**, им. въ Лявдѣ, Велен. в., VIII, 444; XXVI, 243.
- Покистовльки**, поле въ Лявдѣ, Велен. в., XXXIV, 137.
- Покіеве**, им. въ Бержан. в. См. *Покее*.
- Покіево**, озеро близъ им. Довстаръ, въ Бержан. в., XXII, 150; XXXVIII, Шило-Покіево, 213.
- Поклеви**, село въ Видуклев. тивунствѣ, VII, 317.
- Поклоны**, сѣножать-урочище въ им. Упойныхъ, Крож. в., IV, 185; VI, дворець въ Поклоняхъ, 237.
- им. въ Росен. в., надъ р. Пробовдомъ, I, 296, 297, 305—7; III, надъ рѣч. Упею 118, 126; IV, чр. него рѣчка Лигуиъ, 186; V, 35; VI, 86, поле 108, дворець, урочищемъ въ полѣ Поклонскомъ 108, 168; VIII, поле 18, поле, 263; XVI, 30, 153, 207; XVII, 512, 519; XVIII, поле, 29; XXV, 52, 391; XXVII, 222, 250, 253, 375, 380; XXIX, 172; XXX, 61; XXXIV, Поклонское поле 1, 96, поле, 130; XXXV, Поклонское поле, 11; XXXVI, 133; XXXIX, 190, 307, поле 447, 492, 501, 504.
- Поклювсте**, нива (на 1½ боч. с. ж.) въ Вешван. в., XVIII, 339.
- Поковты**, село въ им. Подубисѣ, Росен. в., III, 169; V, Поконты, им. въ Подубисѣ, въ полѣ, прозываемомъ Скиртиннойте, 78; VI, им., 104; VII, им., Поконты, надъ р. Солотою 116, 383; VIII, 162; XI, 198; XIV, поле, 95; XXVI, сѣножать (на 12 воз. сѣна) возлѣ села Тучанъ, 167.
- Покольне**, нива (7 пр.) въ селѣ Шунолавахъ, Видуклев. в., XXVIII, 112.
- Покольнишки**, им., «дорога идетъ зъ Укрянь ку Покольнишкамъ», XXIV, 103.
- Покольны**, нива съ зарослью (1 м. 1 пр., «копан. 1») въ селѣ Шунолавахъ, Видуклев. в., XXVIII, 112.
- Поконавте**, сѣножать урочищемъ въ им. Плущахъ, Крож. в., IX, 302; XV, Поконовте, нива надъ рѣч. Плущею, 312.
- Покопе**, село въ им. Верпинахъ, Крож. в., XV, 15, 20, 22; XVI, поле въ Гойжов. полѣ, 215; XXV, (съ застѣнкомъ въ 30 ув.), 392; XXVI, 293; XXVII, принадлежашее къ им. Верпинамъ, 115; XXX, 188;
- нива урочищемъ въ Подубисѣ, Росен. в., X, 49; XIII, 44.
- Покопи**, нива въ Гойжов. полѣ, Вилькѣйск. в., VII, 106; XVII, 44, 166; XXXV, Покопе, надъ Камнемъ, 73.
- Покопеи**, село въ им. Шовкянхъ, I, 73; X, Покопское, 3.
- Покопинисъ** и **Покопинесъ**, нива съ сѣножатю (2 м., пр. 7 и «копан. 3»), Покопіясъ, нива съ зарослью (7 пр.), Покапина, нива (13 пр.) въ селѣ Шунолавахъ, Видуклев. в., XXVIII, 112.

- Покопурни**, им. въ Корклян. в., въ немъ рѣч. Вормя. текущая чр. ниву Упокальнасъ, VШ, 106.
- гора въ Покопурнскомъ округѣ, Росен. в., XXXVШ, 344; XXXIX, Покопурнская гора, 464.
- им. въ Росен. в., II, 299, 322; IV, 200, 207; VI, королев. село 9, 10, земли въ полѣ Сомашковичахъ, близь р. Шольтоны, 55; IX, поле-им. 19, 144, 197; XI, 119; XII, поле надъ р. Дубисою 40, 42, 140, Покопурни 181, 184; XVII, Покопурни 80, 437; XVIII, 93; XIX, 94; XX, 22, 24, 60, «на горе реки Дубиси, зъ горы бобровыми», 69; XXIII, въ Покопурнскомъ полѣ, 302; XXV, сѣножать въ им. Моствилахъ, «на горе реки Керуши» 98, 109; XXIX, поле, 77; XXX, поле, 180; XXXIII, поле 41, 42, гора 44, нива (на 5 боч. с. ж.) им. Моствилахъ, 226; XXXVI, 134; XXXVII, 452; XXXVIII, 263, 317; XXXIX, 140, 142, 157, 399, 464.
- Покопурнскій округъ** въ Росен. в., XXXIII, 42, 44; XXXVII, 452; XXXVIII, 344.
- Покориле**, село въ им. Кроковѣ, XVI, 117; XVII, 639.
- Покрандасъ**, лѣсъ и заросли въ Гольнен. полѣ, Ясвен. в., XXV, 6.
- Покрейви Антмальбедисъ**, нива («на три бочки солянки сеенья») имѣнія Бракштянъ, въ Шовдов. в., II, 78.
- Покрижовскій дворецъ** въ Крож. в., принадлежащій къ им. Кельмамъ, XVIII, 120.
- Покриксня**, сѣножать съ зарослью (1 мор.) въ селѣ Шунолавакахъ, Видуклев. в., XXVIII, 112.
- Покрожонте и Покрожонты**, им. въ Корклян. в., XIII, 109.
- им. въ Крож. в., надъ р. Крожонтею, I, 70, дворецъ 89, 107, Покрожонта 236, 237, 238, 240, 323—4; III, дворецъ 47, 57; V, Покрожонта, 34; VII, 141, 162, 222, 244, 289, поле, 358; VIII, 29, 359, 362, 364, 369; IX, дворецъ 16, 203; X, 23; XI, Покроженскій грунтъ въ Михнахъ 86, 102; XIII, 136, 149; XV, 365, 475; XVII, «дорога идеть отъ Янайтевъ до Покрожонтъ» 36, 37, 56, 137, 144, 158, 400, 456, 462, 463, 515, 736, 773; XVIII, 34, 228, 302, 310, 311, близь оз. Довсиа 323, 325; XIX, 10, 30, 31, 39, 74, 99, 163, 167, 202; XX, близь р. Дубисы 25, 44, 67, 178, 189, 192; XXIII, 74, 82, близь оз. Довсиа, «обаполь» р. Крожонты, 258; XXV, 11, дворецъ 76, 77, 79, 82, 83, 84, 88, 110; XXVI, 105, Покрожонте-Довгалишки 116, 135, 136, 144, 159, 249; XXVII, 70, 110, 247, 268; XXVIII, 26, 30; XXIX, 59, 198; XXX, -Наркишки, 87; XXXI, 88, дворецъ 111, 147, 149; XXXII, 74, 229; XXXIII, 64; XXXIV, 188; XXXVI, 45; XXXVII, близь р. Лукап 123, 254; XXXVIII, 100, 107, 196, 305, 306; XXXIX, 77; XL, 75.
- Покросте**, им. въ Велен. в., за р. Пѣномъ, XXX, 109.
- Покроя**, им. въ Шавельск. в., надъ рѣч. Крою, VIII, 426, 428; XVIII, 342; XXXIX, Покрое, надъ р. Круею 174, Покроп, поле, 387.
- Покрузанды**, сѣножать въ Вилькѣйск. в. См. *Лука Покрусанды*.
- Покрусъ двольню Шейминшня**, нива въ полѣ и округѣ Гирдвойнахъ, Росен. в., XXXVIII, 186, 190.
- Покудре**, нива на Старомъ селищѣ, въ Поюр. в., XIII, 18.
- Покуйколе**, им. въ Велен. в., надъ рѣч. Куйколею, XXX, 128.
- Покульти**, им. въ Видуклев. в., близь рѣч. Ругайши, XXIV, 140.
- Покумульше**, застѣнокъ им. Кетинъ, въ Бержан. в., надъ рѣчками Кумульшою и Рингемъ, XVII, 194, 700.
- Покупрелея**, нива (на 1½ боч. с. ж.) урочищемъ въ им. Найсайтахъ, Коршов. в., XII, 29, Покупре, 30.
- Покупресь калья**, нива (на 1½ боч. с. ж.) урочищемъ въ им. Гоншировѣ, Крож. в., XI, 143.
- Покупри**, грунтъ (1 ув.) въ Крож. в., принадлежащій къ им. Корклинамъ, XVIII, 75, 351.



- Покупря**, урочище въ полѣ и округѣ Гирд-войнахъ, Росен. в., XXXVIII, 186, 190.
- Покуртува**, им. въ Шавлен. в., VI, 194.
- Покутены**, им. въ Велен. в., III, 1, 2; V, поле, 8; VI, 7; XIX, поле, 80; XXI, «обаполь» рѣч. Кутены 220, 227; XXII, поле въ Лявдахъ, 142; XXVI, въ Лявдѣ, 243; XXXII, Покутены, въ полѣ Покутенихъ, 37; XXXVIII, 322; XXXIX, Покутейни, поле, 39.
- Покиюса**, нива (2 м. 3 пр.) въ селѣ Шунолавакхъ, Видуклев. в., XXVIII, 112.
- Полавки**, сѣножать съ зарослью (1 м. 6 пр.) въ селѣ Шунолавакхъ, Видуклев. в., XXVIII, 112.
- им. въ Тондягольск. в., XXXVIII, 287.
- Полавкупе и Лавкупе**, им. въ Крож. в., надъ рѣчками Лавкупемъ и Верпяною, XXV, 91.
- Поланварте**, «именичко» въ Пильсудахъ, Коршов. в., IX, 132.
- Поланисты**, им. въ Поюр. в., IX, 98; XXVI, «обаполь» р. Лакисты, 296; XXXI, 247.
- Полаковши**, грунтъ-урочище въ полѣ Можримовичахъ, Велен. в., VII, 174.
- Поланпявнись**, заросль съ сѣножатю (3 м. 8 пр.) въ селѣ Шунолавакхъ, Видуклев. в., XXVIII, 112.
- Полана**, рѣчка въ Велен. в., чр. им. Ясулишки, «называемое Упони», IX, 216; XII, 73; XXV, чр. поле Поланы, 355; XXVI, 19; XXVII, чр. поле Простюны, 338; XXXIII, 235; XXXVI, чр. им. Поланы, 71; XXXVIII, чр. поле Простюны, 5.
- Поланди**, грунтъ въ Тондягольск. в., въ Мейлишской околицѣ, XXVI, 32, 40.
- Поланишки-Венишка**, нива въ полѣ Можримовичахъ, Велен. в., XXIX, 254.
- Поланы**, им.-поле въ Велен. в., надъ р. Поланою, V, 8, въ Левдахъ 59, 60; VI, 7; VIII, 108; XI, поле, 170; XII, поле, 127; XVII, 244, 262, 305; XVIII, 121; XIX, 80; XXI, 227; XXII, 139, поле, 142; XXV, поле, надъ рѣч. Поланою, 355; XXVI, 19, 175, 243, «обаполь» р. Поланы, 302; XXVII,
- поле 30, 335, въ полѣ Простюнахъ, 338; XXIX, поле, 187; XXXIII, надъ р. Киршиною, 235; XXXVI, надъ рѣч. Поланою 71, 72; XXXVII, 324; XXXVIII, поле 158, 229, 322.
- Полापись**, сѣножать съ зарослью (5 пр.) въ селѣ Шунолавакхъ, Видуклев. в., XXVIII, 112.
- Полалиши**, им. въ Раглойтияхъ, Росен. в., VIII, 399, 400; XXIX, подъ мѣстечкомъ Шидломомъ, 119; XXXII, въ Рагойтияхъ, 228.
- Полалишки**, грунтъ (25 мор. 5 пр.) въ Росен. в., надъ рѣч. Лопишою, называемый урочищемъ Ванжадышки или Вонжадышки, XXIX, 127.
- Полалишка**, нива (на 2½ боч. солян. с. ж.) въ им. Лункинтишкахъ, Повонден. в., XXIV, 125.
- Полापю кальнась**, сѣножать урочищемъ въ им. Бержахъ, Повонден. в., XIII, 183.
- Полегины**, село въ Шавлен. в., недалеко отъ рѣч. Вирчувы, VIII, 421.
- Поледыми**, сѣножать съ зарослью (16 пр.), Поледыны (17 пр.), въ селѣ Шунолавакхъ, Видуклев. в., XXVIII, 112.
- Полейнишки**, земля въ Велен. в., XXV, 350.
- Полейпи**, грунтъ въ Велен. в., XXV, 350.
- Полеки**, им. въ Видуклев. в. См. *Палеки*.
- Полентнапись-Постаба-Акменими**, нива-урочище (на 1½ боч. с. ж.) въ им. Погахъ, Корклян. в., XXVII, 25.
- Полепе**, им. въ Видуклев. в., XVI, 18; XVIII, село, 143; XXII, село (57 ув.), 157; XXVI, село въ им. Видукляхъ, 240; XXX, 59, 60, 64; XXXVII, село въ им. Видукляхъ, 80.
- село въ им. Племборахъ, Ойрагольск. в., XIII, 9, 171, 172, 203; XV, 124; XVI, «дорога идетъ зъ мѣстечка Ойрагольского до села Полепи», 94.
- Полепи**, поле-нива въ Гойжов. полѣ, Вилькѣйск. в., подлѣ «ручая» Новдуни и сѣножати Погири, XIV, 64; XVII, Полепей, сѣножать въ полѣ Романовичахъ, 81; XXXIII, Паленись, поле 17, (на 1½ боч. с. ж.), 56; XXXIV, Полепиць,

- сѣножать (на 5 воз. сѣна) 120, 122; XXXIX, нива въ полѣ Пеполяхъ, 425.
- село въ им. Росейняхъ, Росен. в., XXXVI, 43.
- Полепись**, село въ Биржиняи. в., подлѣ им. Биржиняи, VIII, 409, 410.
- ручай въ Гойжов. полѣ, Вилькійск. в., XXVII, 385.
- Полепкольны**, село въ полѣ Петкунахъ, Росен. в., XVIII, 253.
- Полепши**, село въ им. Гонипровѣ, Крож. в., въ Натянскомъ полѣ, XV, 467.
- Полея**, рѣка въ Видуклев. в., чр. им. Горшпи, II, 74; VII, Палея, рѣчка, 188; IX, 172.
- Полидими и Палидими**, сѣножатка (на 2 воза сѣна) въ им. Гонипровѣ, Крож. в., XXVI, 63.
- Полимаи**, нива въ им. Гейшахъ, Росен. в., XXVI, 233, 238.
- Полипы** (тоже *Полепе*), село въ Видуклев. в., XIII, 180.
- Политаи**, поле (1 м. 21 пр.) въ им. Бержахъ, Повонден. в., XXVIII, 44.
- Полишупе**, им. въ Корклян. в., надъ р. Лишупемъ, XVII, 265, 279, Полишупе, 284.
- Половенскій дворъ** въ Упит. пов., XIII, 88.
- Половово**, село тивунства Большихъ Дырванъ, XXXI, 164.
- Полоздоны**, им. въ Вилькійск. в., надъ р. Лоздоною, I, 347; II, Полоздоня, 183; V, Полоздони, 131; XII, Полоздони, 237; XVIII, 70, 77, Полоздуня, 359; XXVI, Полоздоне, 99; XXVII, 289; XXXVII, Полоздони, три нивки въ Гойжов. полѣ, 288; XXXVIII, Полоздоне, 125.
- Полозины**, сѣножать (на 4 воза сѣна) въ Крож. в., XXXIX, 77.
- Полокварте**, им. въ Коршов. в., XX, 223.
- Полокварти**, нива урочищемъ въ Угян. полѣ, Ойрагольск. в., XII, 251.
- Полоково**, им. въ Лявдѣ, Велен. в., IV, 49.
- Полона**, «ручай» въ им. Баршлянахъ, I, 390; III, рѣка въ Велен. в. 112, Полонъ, рѣчка, 128.
- Полонгово**, мѣстечко, VII, 137, 138; VIII, въ Негарбахъ, подлѣ р. Тенжи, въ Полонгов. в., 279.
- Полонговская волость** въ землѣ Жомойтской, II, 267, 294; IV, 61, 111, 228, 258; V, 18, 29; VI, 54; VII, 247, 352; VIII, 279, 407; X, 24; XIII, 41, 58; XV, 232; XVIII, 71, 183, 376; XX, 4, 180, 182, 184, 185; XXII, 62, 191; XXIII, 269, 283; XXIV, 51, 52, 64, 65; XXV, 255; XXVII, 417; XXXVIII, 326, 327.
- держава, XII, 204.
- Полонговскій костель** въ Полонгов. в., XXV, 255.
- Полонишки**, грунтъ въ Коршов. в., XXVII, 242.
- Полопесь**, сѣножать съ зарослью (2 м. 25 пр.) въ селѣ Шунолавакахъ, Видуклев. в., XXVIII, 112.
- Полопиша**, поле въ Росен. в., XI, 33; XXIV, 121; XXV, 45; XXVII, 65, 137; XXXI, 126; XXX, Полонши, надъ рѣч. Лоншомъ, 171.
- Полососы**, отчизна въ Лешовскомъ округѣ, Ойрагольск. в., XXXVI, 160.
- Полошиши**, земля въ Ейкшахъ, Вилькійск. в., XXXIII, 29.
- Полунни**, отчизна урочищемъ въ Росен. в., IV, 216; XII, Полукня, 186; XIII, Полукня, им., 100; XXVIII, въ Ляковѣ, 84; XXXVI, Полукне, 182; XXXVII, Полукне, надъ рѣч. Лукнею, 353; XXXVIII, Полукне, въ полѣ Ляковѣ, 47.
- им. въ Тондягольск. в., XXXIII, 92; XXXVIII, 81.
- Полукоя**, грунтъ въ Крож. в., XIX, 193; XXXII, земля, 137.
- Полукста**, озеро въ Повонден. в., IV, 237.
- село въ Повонден. в., I, 167; IV, Полуксты и Палусты, им. надъ оз. Лукстою 138, 140; VIII, близъ р. Некачи 195, Полуксты, им., 237; XXXIX, лукшта, 35.
- Полуксты**, дворець въ Медыган. в., подъ Ворьями, IV, 48.
- Полутишки**, поле и сѣножать (на 25 боч. с. ж. и 30 воз. сѣна) въ Шляинскомъ полѣ, Крож. в., XXXVI, 213.
- Полуши**, им. въ Тельшев. в., «обаполь» р. Гудана, возлѣ селъ Пикелате и Рубежкель, XXXIX, 25.

- Полчаловки**, поле въ Упит. пов., XXXIV, 3.
- Полькотышка**, сѣножать-урочище въ Видуклев. в., VII, 317.
- Польной**, отчизна въ Дырван. в., XXXIV, 180.
- Полѣсе**, им. въ Бержан. в., III, въ немъ рѣчки Деглисъ и Швентупись, 102; IX, 105; XVII, Подѣсье, 171.
- Полюнны**, им. въ Росен. в., XIII, 9, 16, 17.
- Полюмышки**, поле надъ ручьемъ Кнойтупемъ, въ им. Упойняхъ, Крож. в., XXIII, 317.
- Поляны**, им. въ Велен. в., I, 25; II, 14, Поляны, поле 130, 137; III, поле, I; IV, 130; VIII, въ полѣ Полянахъ, 108; XXV, 139; XXVI, въ полѣ Простевичахъ 272, 277, 297.
- поле въ Ошмян. пов., XVI, 26.
- Поляпа**, нива въ Роцен. полѣ, Велен. в., XXXVII, 437.
- Помажутвальнисъ**, поле въ им. Лявдахъ, Велен. в., XVII, 71.
- Помарки**, урочище въ Тондягольск. в., XII, 200.
- Помаскишки** или **Помасковщизна**, земля въ им. Шовкотахъ, Тондягольск. в., II, 293; XXV, Помаскишки, грунтъ (30 мор.) въ Шовкот. округѣ, 176; XXVI, Помаскишка 183, 184; XXXVII, им., 124.
- Поматлинде**, грунтъ (8 м. 27 пр.) въ им. Подубсяхъ, возлѣ рѣч. Швентупя, XXI, 155, 153.
- Помегили**, нива-урочище въ полѣ Пеполяхъ, Вилькійск. в., на Ковпрахъ, XXXIX, 427.
- Помеде**, им. въ Бержан. в., надъ р. Жороу, XVI, 28.
- Помеды**, им. въ Видуклев. в., XVII, 544; XXV, 403.
- Помежутвольки**, поле въ Велен. в., XX, 9; XXIII, Поможутвольки, въ Лявдѣ, 287.
- Помелишка**, нивка («четверть крожской (меры) жита сеется») урочищемъ въ им. Гонипровѣ, Крож. в., XI, 143.
- Померги**, королев. село въ Крож. в., III, 222.
- Помете**, поле въ Подубсяхъ, Крож. в., возлѣ сѣножати Пурве и ручья Глубокаго, XXI, 155, 158; XXXVIII, Пометы, нивы им. Поводокетъ 65, 71.
- Помине**, село (34 ув.) им. Корчань, въ Гондын. в., XI, 14.
- Поминейтишкисъ**, лѣсной и сѣножатный грунтъ въ Бержан. в., XXIII, 271.
- Помитуге**, пустошизна въ Шарклавкѣ, Велен. в., XXXI, 159.
- им. въ Росен. в., надъ р. Митовою, XVIII, 208; XXXIV, Помитувскій дворець, основанный на грунтахъ им. Понѣмона, надъ р. Митовою 23, 25, 142.
- Помишкпявнисъ**, сѣножать (на 3 воза сѣна) въ Крож. в., XXXVI, 127.
- Помонупе**, поле въ Упит. пов., надъ р. Можупею, XXXIV, 3.
- Помонишки**, сѣножать въ им. Жимиголѣ, Ойрагольск. в., XXIII, 114.
- Поморноки**, им. въ Упит. пов., въ полѣ Подчаловкахъ, XXXIV, 3.
- Поморская держава**, XII, 204.
- Помуше**, им. въ землѣ Жомойт., XI, 22.
- Поналишка**, рѣчка въ Вилькійск. в., на границѣ им. Понѣмона, XIV, 82.
- Понары**, им. въ землѣ Троцкой, недалеко отъ р. Велья, II, 221.
- Понатеринасъ**, ручай въ Гойжов. полѣ, Вилькійск. в., возлѣ нивы Малины Козаковщизны, XXV, 223.
- Поневконе**, им. въ Бержан. в., XXVII, 351.
- Поневордуве**, им. въ Тельшев. в., XXXI, 160.
- Поневѣжскій дворъ** надъ р. Невяжою, IV, 39; X, въ Велен. в., 41; XXI, Понѣвяжскій, въ Росен. имѣнн, 41.
- Поневѣжъ** и **Поневяжъ**, им. въ Велен. в., III, 70; XV, 478; XXI, Поневѣжи, въ Велюн. в., 240; XXXV, Поневѣжское поле, 53.
- им. въ Вилькійскомъ округѣ, надъ р. Невяжою, I, 18, 194, 258; II, 35, 87, 245; III, 75, «зъ гоны бобровыми», 212; IV, 53, 101, Поневѣжа 212, 213; VI, Поневѣжи 31, 33; VII, Поневѣже, 277; VIII, 336, 463; IX, 37; X, Поневѣже 9, 36, 41, 103; XI,

- 31; XIII, Поневѣжи «у Вел. кн. Литов.», 70; XIV, 41; XV, въ немъ им. Малая Гойжова 46, 91, «дорога идетъ зъ Кейданъ въ имень Поневежи» 113, 128, 246, 439; XVII, 51; XVIII, въ немъ рѣка Круастъ 387, 389; XXII, въ Компахъ, между рр. Шушвою и Невяжою 112, 117, Поневѣжи, 159; XXIII, 72; XXV, Поневежи въ Бейнартовичахъ 293, 300; XXVII, 377, 379, 418, XXIX, Поневежи 351, 355; XXXII, 36, 117; XXXV, 114; XXXVI, 21, 23, 90; XXXVII, 178, 420; XXXVIII, 388; XXXIX, («реестръ списанья» его) 1, 189; XL, 52.
- им. въ Ковен. пов., надъ р. Невяжою, IV, 184.
- Понедрупе**, село въ им. Гердчяголтъ, Бержан. в., XVII, 275; XXII, Понендре, грунтъ въ Гердчягольскомъ полѣ, 167; XXVI, Понедра, 188.
- Понельпе**, село, принадлежащее къ им. Лявду, въ Лявден. округѣ, Велен. пов., IV, 41; XXVI, им., въ Лявдахъ, надъ р. Некелькою 272, 277.
- Понеры**, дворець въ Велен. пов., VI, 93.
- Понижово**, село (30 ув.) въ в. Больш. Дирвянъ, VI, 279; XI, принадлежащее къ им. Жагорамъ, 113.
- Понизове**, им. въ Бержан. в., XXIX, 339.
- Поники**, дворець въ Велен. в., надъ р. Ниною, близъ горы Пилекольна, VI, 272; X, Поника, грунты, 105; XIX, Поника, село им. Понѣмоня, 77; XXI, надъ р. Нѣмономъ 70, въ немъ два ручья Нарвайшкишка и Прудавитя, 74; XXVII, 401; XXXIV, Поника, им. надъ р. Нѣмономъ 125, 126, 139; XXXVI, Поника 13, въ Велен. округѣ, 129.
- Понѣмоне**, им. въ Велен. в., V, 90; VI, Понѣмоне, надъ р. Нѣмономъ 40, «зъ бобровыми гоны» 54, 80, «зъ бобровыми гоны» 277, 278; VIII, 43, Понѣмуни, 150; IX, 39; X, 111; XI, «фольварокъ Пашковскій надъ рекою Немномъ лежачий, прозываемый Понемоне» 8, 212; XII, 92; XIII, 70; XIV, 207; XV, 91, 106, 147, 207, 266, 415; XVI, 54, 56; XVII, 362, 508, Понѣмони, 767; XVIII, 50, 54, 63, 76, 87, 308; XIX, 77, 226, 228; XXI, 241; XXIII, 60, дворець Понѣмони, 142; XXIV, 56; XXV, Понѣмоне, въ немъ рѣка Гиста 18, между рр. Нѣмономъ и Невяжою 36, 37; XXVI, 2; XXVII, Понѣмоне, между рр. Нѣмономъ и Невяжою 274, 275, 276; XXVIII, 28; XXXIV, 23, 24, 25, (инвентарь его) 142; XXXVI, въ Велен. округѣ 16, 17, 21.
- им. въ Ойрагольск. в., 44.
- им. въ Росен. в., надъ р. «Немомомъ», VII, 53; XIV, 171.
- Понѣмонская** пуца, XIV, 171.
- Понѣмонскій** дворець въ им. Росенскомъ, XXI, 41.
- Понѣмонскія** два озера въ Юрборской в., XXI, 41.
- Понѣмонъ**, им. въ Вилькѣйск. в., II, надъ р. Равданою, 140, «зъ бобровыми гоны», 250; III, 115; IV, Понѣмоны 18, фольварокъ, принадлежащій къ м-ку Межирѣчу 37, Понѣмоны, дворець 39, 41, им., тр. него р. Ровдана, 89; V, Понѣмонскій дворець, прозываемый Понѣмони, подлѣ рѣчки Повси или Поаса 94, 148; VI, 188; XIV, 24, Понѣмоне, «обаполь р. Немна», между двумя рѣчками Поналишкою и Бейнаршскою, 82; XVII, 138; XXII, 14, 195; XXIV, Понѣмони, «на горе р. Немна» 79, 80, Понѣмонъ 82, 88; XXVI, 326; XXXIX, Понѣмуне, въ немъ рѣч. Импетва 323, «домъ (им.) Понемони, на луце реки (Нѣмна) и надъ речкою Импетвою», 430.
- Пообдемистъ**, «ручай» возлѣ нивы Гобшишки, въ Лядахъ, Велен. в., въ околицѣ Митшунахъ, XVIII, 125; XXXIV, въ полѣ Роминахъ, въ полѣ Роцахъ, 167.
- Пообдемы**, урочище въ им. Ужминяхъ, Жоран. в., XVII, 165.
- Пообеле**, нива въ селѣ Шунодавкахъ, Видуклев. в., XXVIII, 112.
- Пообелела**, нива урочищемъ въ полѣ Компахъ, Вилькѣйск. в., подлѣ рѣчки Путупли, VIII, 211.
- Пообелесъ** кялму, нива въ Гойжов. полѣ, Вилькѣйск. в., XL, 71.

- Пообели**, нива въ Велен. в., XV, 395; XVII, Пообелимись, селище въ полѣ Кущлейковичахъ, им. Лявдѣ, 188.
- им. въ Шавлен. в., XVIII, 147, 149; XXXVIII, надъ р. Обелею, 242.
- Пообелись-кальнась**, нива (на 2 боч. с. ж.) въ Дробукштахъ, Повонден. в., XXI, 95.
- Пообеля**, нива, Старое селище, въ им. Лойт-копахъ, Видуклев. в., XVII, 76.
- нива (на 2 боч. с. ж.) въ полѣ Малой Гойжовѣ, Вилькійск. в., надъ рѣч. Страбю, XVII, 28; XXXVIII, въ им. Довчанахъ, 192.
- Пооболись**, нива (12 пр., «копан. 1») въ селѣ Шунолавакахъ, Видуклев. в., XXVIII, 112.
- Пообшкальне**, грунтъ въ им. Покіевѣ, Крож. в., XXVIII, 3.
- Поовшины**, им. въ Бержан. в., XXXV, 125.
- Пооглоны**, им. въ Коршов. в., I, 106; XVIII, Пооглуны, 400; XXXVII, 210, 224.
- Поодимы**, грунтъ (на 5 боч. с. ж.) въ полѣ Пильсудахъ, Коршов. в., XXXIII, 74.
- Поожеры**, «именейцо» надъ рѣч. Ровдысь, въ Повонден. в., XVII, 230.
- Поожеры Милошишки**, им. въ Видуклев. в., XXXV, 117.
- Поожиты**, дворець въ Ясвои. в., XXXV, 15.
- Поожогольнась**, нива (13 пр.) въ селѣ Шунолавакахъ, Видуклев. в., XXVIII, 112.
- Поожулась**, нива (на  $\frac{1}{2}$  боч. солянки сѣ-анья) въ Коршов. в., близъ Гердгов-дишскихъ грунтовъ, XXIX, 270.
- Поокменское или Акменское** войтовство въ Коршов. в., IV, 168; XXXVII, 421.
- Поокмяны**, им. въ Коршов. в., IV, 9; X, Поокмены, 61; XVII, въ полѣ Поокмянахъ, возлѣ р. Окмены 373, 374, Поокмены, 477; XXXV, Поокмены, надъ р. Окменою, 99.
- Поонте**, село (13 ув. и «одна третина»), XII, «Поонтые», 157; XXVI, въ им. Видукляхъ, 240; XXX, 59, Поонти или Поончи 60, 64; XXXVII, Поонче, 80.
- выгонъ въ Коршов. в., XV, 289.
- имѣніе въ Крож. в., I, 98; V, 21; VII, въ Видуклев. в., надъ р. Антею или Онтею, 127; XIV, Поонтя, сѣножать урочищемъ въ им. Меседискахъ, 124; XV, надъ р. Онтею, 438; XVII, 110; XVIII, Поанте, 245; XXV, Поонты, дворець 179, 180; XXXIX, 164.
- Поопдемись**, сѣножать им. Гойжова, возлѣ сѣножатеи Ужкарди и Бендесты, въ Вилькійск. в., XXXVIII, 13.
- Поопшокольні**, село (5 ув.) въ Росен. дер-жавѣ, XIX, 54.
- Поорвирстуви**, грунты въ в. Мал. Дырванъ, XXXVII, 461.
- Поорле**, село им. Гинтилишекъ, въ землѣ Жомойт., XXXIV, 172, Довкшовскаго войтовства (5 ув.), 173; XXXVI, (7 ув.) надъ р. Орлею 151, 152.
- Поотлойвись**, сѣножать (на 10 воз. сѣна) Поотлойв Кальнись, нива въ Корк-лян. в., возлѣ р. Венты, XXXIV, 29.
- Попапруды**, нива съ сѣножатю (26 пр.) въ селѣ Шунолавакахъ, Видуклев. в., XXVIII, 112.
- Попдемесь**, нива урочищемъ въ полѣ Компахъ, Вилькійск. в., VIII, 259; XIII, Попдеми (на 3 солянки с. ж.) въ Гойжов. полѣ, 65; XVII, Попдеми, 707.
- Попевнись**, сѣножать въ Росен. в., I, 85; III, близъ урочища Виткишки, 116.
- Попельне**, село въ Видуклев. в., III, 146, 304; XVII, 674; XXVIII, Попельки Малые, застѣнокъ ( $7\frac{1}{3}$  ув.) села Шунолаваковъ, 111; XXXVI, Попелькись 22, Попельки Малые (5 ув.), 200.
- Попельни**, сѣножать въ Корклян. в., надъ рѣч. Сортунись, XXII, 16.
- нива въ Крож. в., между грунтами им. Кельмъ, подлѣ Кельменской дороги, VIII, 392; XX, сѣножать въ Говнировѣ, возлѣ нивы Старога Селища и сѣножати Скварбъ, 209.
- сѣножать въ им. Гирдвойновичахъ, Росен. в., XVII, 520, 525; XXXIII, нива (1 м.) въ Пожобрѣ, 191; XXXIX, Попелькись, грунтъ-поле (на  $\frac{1}{2}$  боч. со-лян. с. ж.), принадлежащій къ им. Пожобрамъ 303, поле (3 пр., «копан.

- шесть») въ полѣ Подубисѣ, Попелькись, поле (6 прут.) въ томъ-же Подубискомъ полѣ, 376.
- нива (на 4 боч. сѣянья) урочищемъ въ им. Шовкотахъ, въ Шовкотскомъ округѣ, Тондягольск. в., VIII, 190.
- Попелькись**, нива съ мышникомъ (на 2 $\frac{1}{2}$  боч. солянки сѣянья) въ им. Пошиляхъ, Коршов. в., XXXIV, 66, 117.
- Попелю калнась**, сѣножать въ им. Погахъ, Корклян. в., возлѣ р. Крожонты, XXVII, 25.
- Попеляны**, им. въ землѣ Жомойт., X, 46; XXV, 212.
- Попенита калнись**, сѣножать въ им. Бержахъ, Повонден. в., XVIII, 172.
- Попилелею калнась**, «городище»-урочище имѣнія Окмянъ, въ Бержан. в., XXIX, 274.
- Попилесь**, сѣножать (1 м., пр. 20, «копаныхъ чотыри»), Попилесь Кална, нива-мышникъ (на 2 боч. солянки сѣянья) въ им. Бержахъ, Повонден. в., XXVIII, 44.
- Попили**, урочище въ Крож. в., XXXII, 80; XXXVIII, 222.
- Попилы**, им. въ Вилькомир. пов., V, 134; IX, «Попильская дорога, которая идетъ зъ Попиль до Лейлянъ», 21.
- Попила калня**, грунтъ-урочище въ Гойжов. полѣ, Вилькійск. в., XXXIX, 51.
- Попиляны**, им. въ Дирвян. в., подлѣ им. Повентъ, I, 386, Попилы, въ в. Вел. Дирвянъ, 10; XX, Жомойт. бискупства, 88; XXIII, Попилы, село Лукницкой плебаніи 166, 350; XL, 1.
- Поповси**, нива въ Вилькійск. в., XXIII, 142; XXXVI, Поповсе, возлѣ ручья Повси, за р. Нѣмономъ, «на луде и на горе р. Немна», 142.
- Попоковти**, земля въ Подубисѣ, Росен. в., VII, 5.
- Попонто пива**, сѣножать въ Жоран. в., на границѣ им. Медниковъ, IX, 70.
- Попопруды**, нива съ сѣножатю (26 пр.) въ селѣ Шунолавакахъ, Видуклев. в., XXVIII, 112.
- Попорте**, село Грустенскаго войтовства, въ Грустен. в., XXV, 309; XXX, Попорте, 136.
- Попорти**, им. «у Вел. Князстве Литовъ», Трок. повѣта, IX, 157; X, надъ рѣч. Ловкистою, 14; XI, Попорты, 89; XIII, два имѣнія, 74; XXXI, «обаполь» р. Ловкисты 3—57, Попорти-Шукишки, 94; XXXIV, Попорти Наргейловское, 85; XXXVII, близъ имѣнія Жольбъ и Подубисе, въ Росен. в., 34; XXXVIII, Попорте, 328.
- Попортинась**, нива въ Повонден. в., XII, 148.
- Попурви**, поле въ Велен. в., XXXI, 236; XXXIX, въ Лявдѣ, 24.
- Попурвя**, сѣножать съ зарослю (8 м. 10 пр.) въ селѣ Шунолавакахъ, Видуклев. в., XXVIII, 112.
- Попуресь кална**, поле въ им. Окетинахъ, Росен. в., за р. Тверкончою или Тверконтою, XXX, 81.
- Попуси**, въ им. Повонденяхъ, Корклян. в., I, 90; II, Попаси, 320; III, Попоси 236, Попосл, 240.
- Попушанцы**, село (5 ув.) въ Видуклев. в., XIV, 10, 11; XV, въ им. Гильвичяхъ 207, 333.
- Попуши еглинась**, сѣножать (на 20 воз. сѣна) въ полѣ Романовичахъ, Вилькійск. в., XXXIV, 166; XXXVII, Попушими Аглинась, 413.
- Попуши кланясь**, сѣножать съ зарослю (7 пр.) въ селѣ Шунолавакахъ, Видуклев. в., XXVIII, 112.
- Попявни**, нива въ Гойжов. полѣ, Вилькійск. в., XIV, 130.
- Попявнись**, нива (6 пр.) въ селѣ Шунолавакахъ, Видуклев. в., XXVIII, 112.
- Попяны**, им. въ Крож. в., X, 11; XIV, 220; XVIII, возлѣ оз. Довсина, 228; XIX, 222; XXI, 11.
- Поравде**, им. въ Биржан. в., надъ рѣч. Ровдею, XXX, 37; XXXIII, въ Бержан. в., въ Красногольшинскахъ, 181.
- Поравдону калнась**, нива въ им. Гольняхъ, Ясвои. в., XXXVIII, 75.
- Пораве** или **Поране**, имѣничко въ Вилькомир. пов., V, 134; XIV, 17.
- Порвидишки**, дворець въ землѣ Жомойт., XL, 6.
- Порегете**, грунты въ полѣ Нарейковичахъ, Велен. в., XII, 130, Порекете, 135.

- Порезвольникъ**, поле въ Велен. в., XXIII, 203.
- Порейги**, грунты въ им. Ловковѣ, Коршов. в., VIII, 12.
- грунтъ въ Шовдов. в., VI, 264, въ Свертувайтахъ, 291; VII, 70; XXXIX, 438.
- Поримвида**, сѣножать (11 пр.) въ селѣ Шунолавакахъ, Видуклев. в., XXVIII, 112.
- Поринге**, фольварокъ въ им. Кетнаахъ, надъ рѣч. Рингемъ, Бержан. в., XVII, 194.
- Поринговяны**, им. въ Шавельск. в. надъ р. Ринговою, XXIII, 103; XXIX, Парингувы, отчизна близъ рѣч. Вюли, 338.
- Поройстись**, сѣножать въ Вилькійск. округѣ, въ полѣ Малой Гойжовѣ, въ Поневѣжѣ, XXXVIII, 388.
- Поротасъ**, нива (15 прут.) въ Явгильск. полѣ, Велен. в., XXV, 57.
- Порузгу кальникъ**, отчизна урочищемъ въ им. Пошокорняхъ, Росен. в., II, 312; XXXIX, Порузгольни, урочище (служба людей), 186.
- Порупупись**, нива въ Тельшев. в., XVII, 738.
- Поршово**, озеро въ Повонден. в., II, 6, Поршъ, 7; III, Поршо, 149; VII, Поршо, «при гостинцу, который лежитъ зъ Ворнь до Шилель», 58; IX, Поршъ 2, изъ него выходитъ рѣка Ситова, въ Поюр. в. 166, 167; XI, Поршъ, надъ нимъ им. Мостайте въ Поюр. в., 3; XVIII, Поршъ, надъ нимъ им. Пудойни, 317; XXV, возлѣ него отчизна Пудайню-Лавкасъ, 155; XXVII, «езеро Паршо», 362.
- Посазала**, нива (3 пр.) въ селѣ Шунолавакахъ, Видуклев. в., XXVIII, 112.
- Посартю кальнасъ**, сѣножать (на 4 воз. сѣна) подлѣ «пявны» Юдейковичовъ, урочищемъ въ им. Гонипровѣ, Крож. в., XI, 143.
- Посвитыны**, им. въ Упит. пов., XXXII, 117.
- Посвольскій фольварокъ**, XIV, 17; XXI, Посвольское мѣстечко, 195.
- Поседь**, озеро подлѣ села Нартыкъ, въ Коршов. в., VI, 89.
- Поселолопо**, нива съ зарослью (20 пр.) въ селѣ Шунолавакахъ, Видуклев. в., XXVIII, 112.
- Посинумишка**, сѣножать съ зарослью (4 м.) въ селѣ Шунолавакахъ, Видуклев. в., XXVIII, 112.
- Посины**, поле въ в. Больш. Дирванъ. См. *Пасыни*.
- Поскердины**, поле въ Крож. в., XXXVI, 89.
- Поскиствольни**, поле въ Кончунахъ, Велен. в., въ Лявдѣ, VIII, 127, Поскиствольникъ, нива (на бочку солян. сѣянья и на 4 воза сѣна), 208; XIX, Поскиствалки, 71; XXV, Поскистловки, 348; XXVI, 45; XXVII, 376; XXXIII, 73; XXXVII, 181; XL, 74.
- Поскробли**, лѣсъ и сѣножать въ им. Пошуввахъ, Ясвои. в., XXXIII, 152.
- Поскурбины**, земля въ Поюр. в., XXXVII, 503.
- Поскутлись**, нива (27 пр.) въ селѣ Шунолавакахъ, Видуклев. в., XXVIII, 112.
- Посовита кальну Крейвя**, нива (на 1½ боч. солянки с. ж.) урочищемъ въ им. Пренахъ, Коршов. в., подлѣ королев. села Поезера, IX, 139.
- Посожавке**, сѣножать (на ½ воза сѣна), надъ ручьемъ, въ им. Лявдѣ, Велен. в., въ полѣ Шойпяхъ, XL, 7.
- Посоки**, урочище въ Коркляи. в., III, 240.
- Посолитись**, поле въ им. Подубисѣ, Росен. в., XXXIX, 213.
- Посоре**, им. въ Поюр. в., урочищемъ въ Друктенойтахъ, XXXVIII, 284.
- Поспили**, земля въ Вешвляи. в., XXIX, 117.
- Посровти**, им. въ Тондигольск. в., XIV, 65; XXV, отчизна надъ рѣч. Сровтою, 230, Посровце, грунтъ, 374; XXVI, поле, 319; XXX, Посровте, 138.
- Посрои**, им. въ полѣ Милашайтахъ, Гондын. в., XXXVIII, 205, 220.
- Посруны**, нива съ сѣножатю въ Роцен. полѣ, Велен. в., надъ рѣч. Гайсрунемъ, XIV, 69.
- Постаре**, сѣножать съ зарослью (3 м. 14 пр.) въ селѣ Шунолавакахъ, Видуклев. в., XXVIII, 112.

- Постульги**, урочище въ Гойжов. полѣ, Вилькійск. в., VII, 106; VIII, Постульгисъ, «ручай», мимо четырехъ нивъ, прозываемыхъ Волотковщизна Высокіе» 324, 329; XIV, 27.
- Посуда**, рѣчка въ Коршов. в., чр. сѣножать Посудисъ, XIV, 151.
- Посудисъ**, сѣножать («кошенья на петьнадцать возовъ сена») въ Коршов. в., надъ р. Ежнею, возлѣ сѣножати Кевету Пива, XIV, 151.
- Посуколь**, ручей въ грунтахъ Высокодворскаго имѣнія, возлѣ рѣч. Твергончи, Росен. в., XXVI, 160.
- Посурбикла**, нива съ зарослью (1 мор.) въ селѣ Шунолавакахъ, Видуклев. в., XXVIII, 112.
- Посуteni**, им. въ Велен. в., III, 93.
- Потаписъ**, сѣножать съ зарослью (5 пр.) въ селѣ Шунолавакахъ, Видуклев. в., XXVIII, 112.
- Потворе**, нива (15 пр.) въ селѣ Шунолавакахъ, Видуклев. в., XXVIII, 112.
- Потиково**, им. въ Крож. в., возлѣ им. Покрожонть, XXVI, 144; XXXIII, 88; XXXIV, 200.
- Потилтвите**, гай имѣнія Поводоксть, въ Крож. в., XXXVIII, 65, 71.
- Потильжете**, им. въ Пиктурнойтахъ, надъ р. Тильжетомъ, въ Шавлян. в., XV, 9.
- Потильти**, сѣножать въ им. Рикшиляхъ, Росен. в., XVIII, 31.
- Потнарисъ**, поле (5 пр.) въ им. Кибортахъ, Росен. в., XXXVIII, 198.
- Потовроги**, урочище въ Крож. в., надъ р. Шешувою, XXXIV, 171.
- Потолтышки**, сѣножать въ Росен. в. въ полѣ «у Вакгинахъ», XXIX, 113.
- Потомши**, им. въ Вешвян. в., X, 6.
- Потопке**, грунтъ въ им. Уганахъ, Ойрагольск. в., возлѣ Криницы-Студни, называемый «по литовску» Паверсмисъ, XXVIII, 16.
- Поторы**, имѣніе въ Поюр. (?) в., XIII, 145.
- Потровшисъ**, одна уволока лѣснаго грунта въ им. Бержахъ, Повонден. в., XVIII, 173.
- Потрушли**, им. въ Видуклев. в., XXXVI, 42.
- Потультоши**, сѣножать (на 15 воз. сѣна) въ им. Моствилахъ, Росен. в., XXII, 211; XXXI, Потультоны, гай, 253; XXXIII, Потувтоши, гай, 226; XXXIV, гаевые грунты (27 мор.), 153.
- Потумшевская** волость въ землѣ Жомойтской, I, 275, 290, 325; II, 11, 41, 111, 201, 330; III, 40, 82, 252; IV, 51, 83, 86, 107, 118, 192, 230, 239; V, 161; VI, 161; VII, 8, 193, 229, 346, 352; VIII, 2, 16, 51, 52, 74, 251, 409, 410, 430; IX, 44, 168, 246; XI, 129; XII, 91, 217, 253; XIII, 48; XV, 472, 492, 497; XVI, 66; XVII, 33, 85, 96, 498, 703; XVIII, 181, 183, 204, 209, 299, 305; XX, 120; XXI, 142, 165; XXIII, 86; XXIV, 31, 38; XXV, 2, 250; XXVI, 29, 202, 204; XXVII, 1, 56; XXIX, 183; XXXI, 222, 255; XXXII, 132, 222, 224; XXXVIII, 270, 274, 291; XXXIX, 265.
- Потумши**, им. въ Потумшев. в., II, 114; IX, 44; XI, 174; XXXVIII, 270, 274.
- Потылайни нальнасъ**, сѣножать - урочище въ Шовдов. в., XVI, 166.
- Потытели**, грунтъ въ Онтиникахъ, Коршов. в., XXV, 339.
- Поуаса**, нива (на 1 корецъ жита) въ Вилькійск. в., «на дорозе, идущей отъ Пернарова до места господарскаго Ойрагольскаго», VII, 344.
- Поужулу апидеми**, нивы въ им. Пекойтахъ, Поюр. в., XVII, 336, 337.
- Поупе**, село (3 ув.) въ Ботоцкой державѣ, Видуклев. в., XV, 71.
- Поупинисъ**, дворець надъ рѣч. Упиною, въ Видуклев. в., VII, 322.
- Поуписъ**, нива съ зарослью (9 пр., «копаныхъ 6»), сѣножать (17 пр., «копан. 6»), въ селѣ Шунолавакахъ, Видуклев. в., XXVIII, 112.
- Поупитское** им. въ Шавлян. округѣ, XXIX, 219.
- Поуслое**, им. въ Упит. пов., IV, 147; XV, 78, 81; XXXIII, Поуслеи, 235.
- Поуся**, рѣчка, чр. поле Досянтское, въ Вилькійск. в., падаетъ въ р. Нѣмонъ, XVII, 170; XXIII, въ господар. Вилькійской пуцѣ, 142.



- Поушпявнисть, сѣножать (10 пр.) въ селѣ Шунолавакахъ, Видуклев. в., XXVIII, 112.
- Поцишке, нива въ Ягучан. полѣ, въ им. Соковичахъ, Обрагольск. в., XXXIII, 199.
- Пошавнема нальна, нива съ сѣножатью (на  $\frac{3}{4}$  боч. с. ж. и на 2 воза сѣна) въ им. Погахъ, Корклян. в., подлѣ р. Крожонты, у «дороги великой, которая идетъ зѣ Лукникъ до Крожъ», XX, 152.
- Пошавша, им. въ Крож. в., надъ р. Шавшою, I, 62, 63, 109, 145, 146, 171, 235, 239, 327; II, 3, дворець 65, 67, 68, 69, 70, 173, 205; III, 47, 66, 205; IV, 243; VI, Пошавши, 173; VIII, 5, 8, дворець надъ р. Дубисою 35, 101, 203; IX, 17, 41, 53, 156, 206; X, 65, 71; XIII, 52; XV, 287, 347; XVI, Пошавша 64, 68, 137; XVII, Пошавши 10, 122, 340, 354, 453, 518, 526, 546; XVIII, 170, 201, 323, 381; XX, 12; XXII, (съ показаніемъ крестьян. повинностей), 156; XXIII, 42, 55, надъ рѣч. Тринкупемъ, 326; XXV, 114; XXVI, 174; XXVII, 131, 413; XXVIII, Подубися Пошавша, 48; XXX, 165; XXXI, 177, 185; XXXVI, надъ р. Тринкупемъ, 173; XXXVII, -Вилайте, надъ р. Дубисою, 476; XXXVIII, 70.
- Пошанарне, фольварокъ (1 ув. 1 моргъ) въ им. Шавлянахъ, Шавлен. в., XV, 26.
- Пошалтаншнись, выгонъ въ им. Лабуновѣ, Корклян. в., XII, 220.
- Пошатриѣ, им. въ Потумшев. в., подлѣ горы Шатриѣ, VII, 8, 193; VIII, Пошатре 52, Пошатриске 53, 54; IX, 240; XVII, 85, 96; XVIII, Пашатри, 181; XXVI, Пошатри 202, 204; XXXVII, 247.
- Пошвентупи, поле въ Лявдѣ, Велен. в., XXVI, 318.
- Пошветы, им. въ Бержан. в., XVII, 185; XXV, Пашвети, грунты въ Подлѣсѣ, надъ рѣч. Светою, 287.
- Пошвитины, им. въ Упит.-пов., VI, 31, 33, Пошвитины, 35; IX, Пошвитинъ, 264; X, 9, въ Вел. Кн. Литов., 41; XII, дворець и Пошвитинское поле или Пошвитине, 15.
- Пашепети, село (28 ув.) въ Крож. в., XXVIII, 111; XXXVI, Пашепеты или Шепеты (26 ув.) им. Лидованъ, 200.
- Пашешувись, сѣножать съ зарослью (4 м. 7 пр.), Пошешуве-Кекштвольке (8 мор.), въ селѣ Шунолавакахъ, Видуклев. в., XXVIII, 112.
- Пошешуве, им. въ Видуклев. в., VII, 286; IX, 313; XIII, 181, 182, надъ р. Шешувою, 187; XIV, 85; XVIII, 107; XXVI, надъ р. Шешувою 79, 80, 268, 279; XXIX, 150; XXXII, Пошешува-Ворноловкасъ, 131; XXXIV, 182.
- им. въ Крож. в., III, 60; XVII, близъ рѣкъ Шешувы и Юры, 54; XXVI, Пошешувы, 182; XXIX, 79, 175; XXXVI, 15, надъ р. Шешувою, 85; XXXIX, Пошешувись, 357.
- Пошивинте, озеро въ Бержан. в., надъ нимъ три уволоки имѣнія Шовкянъ, XXXVIII, 127.
- Пошивины, им. въ Бержан. в., XVII, 29; XVIII, 161; XXVII, 124; XXXV, 40; XXXVIII, Пошивиня, 115.
- Пошиле, поле въ Гердяголѣ, Бержан. в., надъ рѣч. Думблупею, XXI, 122; XL, Пошильскій грунтъ въ им. Пошилянахъ, 61.
- им. въ Тондягольск. в., XXXII, 208.
- Пошили, поле въ Велен. в., XV, 55.
- им. въ Видуклев. в., надъ рѣчками Ольсою и Вавотемъ, XXXVIII, 41.
- грунтъ въ Гойжов. полѣ, Вилькійск. в., XXXIII, 144.
- им. въ Дирвян. в., XXI, 45, 77, «обаполь» р. Венты, 83; XXIX, Пошиле, въ в. Вольш. Дирвянъ, 329.
- и Пошилы, им. въ Коршов. в., II, 21; IV, 102; VII, надъ рѣч. Рингею, въ Войдойтахъ 124, 204, 323; VIII, 197, 295; IX, 90; XI, 61, 91, 92; XII, 55, 170; XIV, 267; XVI, 158; XVII, 403, 652; XVIII, въ немъ ручей Найкмишка 130, 134, 323, 325; XIX, 58, 165, 166, 206, съ дворцомъ Юдишками, 213; XX, 122; XXI, 131;

- XXII, 13, 146; XXIII, 30; XXIV, 42, 83; XXV, въ полѣ Онтикахъ 259, 260, 263, 289, 311; XXVII, 163, 165, 238, 242, 244, 364, 369; XXVIII, поле, 29; XXIX, 26, 28, 29; XXXIV, 66, 112, 117; XXXVI, Пошльскій дворець 125, 128; XXXVII, 228; XXXIX, въ Войдойтахъ 109, 249.
- дворець въ Крож. в., возлѣ р. Анчи, XVIII, 5, 401; XXVI, имѣніе, возлѣ рѣч. Анчи, 218; XXXIII, 195; XXXVI, возлѣ рѣч. Ончи или Онты, 209.
- им. въ Ойрагольск. в., I, дворець 340, 348, 350; II, 106, 131, 209, 261; III, надъ р. Дубисою, 30; IV, 195; VI, 107; VII, 2, 62, 190, 254, «дорога идетъ зъ Крожъ до Пошль», 267; VIII, застѣнокъ, 150; XIV, 78; XV, село въ им. Сурвилахъ, 273; XVIII, 376; XXV, село (5 ув.) 22, 238; XXVIII, поле 4, 5; XXXII, «на горе реки Дубиси», 87; XXXIII, 230, 232; XXXV, 123; XXXVI, Пошили, дворець, 12; XXXVII, 303.
- двѣ нивы урочищами въ им. Покупурняхъ, Росен. в., IV, 200, 207; XVIII, грунтъ, 93; XXIV, поле, надъ рѣч. Берштулемъ, 119; XXVI, 225; XXXI, им., надъ рѣч. Берштулемъ, 259; XXXIX, им., 95.
- им. въ Янойтахъ, Тельшев. в., подлѣ р. Венты и «обаполь» рѣчекъ Судуи и Рудуи, VIII, 365; XVI, 9, 128, Пашили, 138; XVII, село, 113; XXVI, 154; XXXIV, Пошле, 155.
- им. въ Ясвои. в., II, 294.
- Пошилина**, нива «обаполь» рѣч. Водокты, въ полѣ Верптяхъ, Велен. в., XVII, 468.
- Пошиляны**, им. въ Бержан. в., надъ р. Гоювею, I, 250; XV, 184; XL, 61.
- Пошимши**, им. въ Крож. в., XX, 202; XXV, 386; XXVI, въ Видуклев. в. 20, пуца, надъ рѣч. Шимшою, 291; XXVII, Крож. дворець, въ Тируляхъ, надъ р. Шимшою 44, 47.
- Поща Памединись**, сѣножать (на 8 воз. сѣна) имѣніа Датнова, въ Велен. в., XXXVII, 73.
- Пошкишни**, им. въ Бержан. в., XXXIV, 169.
- **Ужбрастись**, сѣножать въ Гойжов. полѣ, Вилькѣйск. в., XL, 71.
- Пошкишня**, нива въ Гойжов. полѣ, Вилькѣйск. в., XXXIX, 51; XL, Пошкишке, 71.
- Пощловне**, им. въ Поюр. в., XXXIV, 80.
- Пошовша**, рѣка и имѣніе. См. *Шавта*.
- Пошока**, рѣка въ полѣ Пошокахъ, Велен. в., XXIV, 26.
- Пошоки**, им. въ Велен. в., надъ р. Лявдою, I, 384, 385; II, 1; III, поле, въ Лявдѣ 61, Пошеки, село 112, 243; IV, Пошака, поле, 24; VI, 146; IX, 169, 249, 275; XII, «идеть дорога великая отъ бояръ господар. волости Веленское Пошокянъцовъ до местечка Крокиновского», 53; XIV, 113; XV, поле, 332; XX, «дорога идетъ зъ Пошокъ до места Крокиновского», 158; XXII, поле 133, 200; XXIV, поле, надъ рр. Лявдою и Пошокою 26, 39; XXVI, въ Пошоцкомъ полѣ 168, въ Лявдѣ, 243; XXVIII, 89, 95; XXXI, 8, поле, 187; XXXVI, 107; XXXVII, въ Лявдѣ, 178; XXXVIII, 322.
- Пошокорни**, им. въ Росен. в., II, 312; III, Пошкорнскій дворъ 18, 145; IV, отчизна, 196; VII, надъ рѣч. Шушвою, 41; VIII, 187; IX, въ Росен. и Ойрагольск. волостяхъ 91, земля 110, Пошокорнскій грунтъ (3 ув., 24 мор. и 18 пр.) 118, 252, 257; XV, 183; XVII, 57, въ Пошокорнскомъ полѣ 148, 178.
- поле въ Росен. в., XVII, 148; XVIII, 80, Пошокорнскій дворець, принадлежащій къ им. Шилову, надъ рѣч. Клеменою, 353; XIX, Пошокорне, фольварокъ, принадлежащій къ им. Шилову и Шилову 11, 13, 105; XXIII, 178, им., 225; XXVI, 314; XXIX, 34; XXXIII, 240; XXXIV, Пошокорне, 141; XXXIX, поле, 23.
- Пощольтоне**, сѣножать въ Ботоцкой державѣ, Видуклев. в., XVII, 643.
- Пощольтонская** пуца въ им. Больтмишкахъ, Видуклев. в., XVII, 674.

**Пошольтуны**, имѣннычко въ Видуклев. в., I, 125, надъ р. Шольтоною, 147; VI, Пошольтони, дворець, надъ р. Шольтынею или Шолтуною, 85; VII, Пошальтуны или Пошольтуны, вельдомская земля, близъ Оражвильскаго костела, 321; X, Пошолтуне, надъ р. Шольтуною, 35; XXI, 8, Пошольтуна, 92; XXIII, 331; XXV, Пошольтуне, 402; XXVI, 279; XXXII, Пошольтуне, 131; XXXVI, 14; XXXVIII, 358.

— грунтъ въ им. Некрашунахъ, Россен. в., надъ р. Шалтуною, I, 296; X, 22; XI, им., близъ рѣч. Керупы, 85; XVIII, надъ р. Шольтуною, 341; XXI, Пошольтоне, 185; XXIII, им., 256; XXV, Пошольтоне, 359; XXVI, 34; XXVII, Помольтуне, им., 179; XXXIX, Пошольтунское им. Некрашевичи, 311.

**Поштово**, им. въ Вилькійск. округѣ, надъ р. Корклею, I, 3, 153, 308, 309; II, 25, 35, 36, 44, 87, 275, 343; IV, въ Вилькійск. в. 12, 36, 53; V, надъ р. Корклею, 103; VI, 22, надъ р. Корклею 81, 177, 251, 260, 288; VIII, 95, 140, 161, 304, въ Вилькійск. в., 377; IX, 58, 103; XII, 70, 84; XV, Почтово, 282; XVI, 42; XVII, 61, 246, 291; XIX, 76; XX, 140; XXI, 203; XXII, 76; XXIII, 123, 216; XXV, 296; XXVI, 43; XXVII, 140; XXXVI, 21; XXXVIII, его село Тыршле, 128; XXXIX, въ Поштовокомъ полѣ, 196.

**Поштовскій округъ**, XXVI, 43.

**Поштозовское поле** въ Вилькійскомъ округѣ, надъ р. Корклею, II, 35; VI, 266, 293; VIII, 140, 161; XII, 226; XVII, 246; XXI, 4; XXII, 76, 93, 172; XXIII, 123; XXVII, 140, 219; XXIX, 9; XXX, 162; XXXI, надъ рѣч. Томсою, 93; XXXIX, 196, 436, 437.

**Пошудось калъну**, нива въ им. Довчаннахъ, Вилькійск. в., возлѣ р. «Немна», XXXVIII, 192.

**Пошуплявнисть**, сѣножать (20 прут.) въ Явгильск. полѣ, Велен. в., близъ м-ка Монвидова, XXV, 57.

**Пошунни**, им. въ Кроч. в., 4, 58; XXI, Пашунскій дворець въ полѣ Ловкахъ, 239.

**Пошупя**, рѣчка въ Лявдѣ, Велен. в., чр. поле Гошттововичи, XXXIX, 300.

**Пошущва**, им. въ Ясвен. в., I, 11, 12, 95, 107, 170, 207, 268, 334, 353; II, 31, 158, 336, 343; III, 147; IV, 20, 35, 247; VI, 5, 6; VIII, 112, 153, 379; IX, 128, 129, 130, 141, 143; XI, 12, надъ р. Шушвою, 164. XIII, 199; XIV, 14, 15; XV, 52, 53, 54, 77, 86, 159, 164, 260, 478; XVI, 196, 199; XVII, 61, 183, 341, 416, надъ р. Шушвою, 692; XVIII, Пошущве 60, 289, 349, 390, 391; XIX, 147; XX, 57, 71, 95; XXII, Пошущвы, надъ р. Шушвою 98, 169; XXIII, 310, 315, 316; XXIV, 32, 51, 52, 101; XXV, 122, 394; XXVII, 104, Пошущве, 166; XXIX, 12, 20, 71; XXX, «зъ обудвухъ сторонъ реки Шушвы» 174, 175, 206; XXXII, 220; XXXIII, 1, 131, 152; XXXIV, \* пуствовицзна, надъ р. Шушвою, принадлежащая къ им. Ретамъ, 14; XXXV, 109; XXXVII, 182; XXXIX, надъ р. Шушвою 205, 503.

**Пошущве**, им. въ Вилькійск. в., XXXVI, 53; XXXVII, 255; XXXIX, 461.

**Пошущвенскій зборъ** (*Евангеличскій*), XIV, (въ немъ завѣщаетъ похоронить свое тѣло Марко Лавриновичъ Вучко—корон. маршалокъ и тивунъ Ретов. вол., богатый шляхтичъ), 14; XV, (Евангеличскій костель (Софья Семеновна Миткевичъ Пошущвенская записывается ему 16 ув. и 2 м. земли надъ р. Шушвою, сельцо Богданишки (5 ув.) и сельцо Костюшковичи (4 ув.), въ селѣ Ведройтахъ 8 ув.—52, 54; XXIII, ему же записывается дворець Погумерте въ Тондягольск. в., надъ рр. Гумертою и Шушвою, цѣною въ 600 копѣ грош. литов. 312, ему же записывается 1000 копѣ грош. литов., обезпечиваемыхъ на двухъ селахъ Ильгакахъ и Сарпрагахъ, на предметъ сооруженія каменнаго храма («костела») вмѣсто существующаго деревяннаго 313, 316; XXXIX, 273.

**Пошущвы**, им. въ Тондягольск. в., надъ р. Шушвою, V, 141.

**Поюдгальвишня**, сѣножати (2 мор. 15 пр.)

- въ землѣ Мажримшкяхъ, Поводен. в. XXXVII, 108, 111.
- Поюра и Поюры**, им. съ мѣстечкомъ въ Поюр. в., надъ р. Юрою, I, 82, 102, 141—2, 134, 186, 187, 371, надъ р. Упиною 396, 402; II, 93, 208; III, 273; IV, Поюры, поле, Поюрскій дворець, «зъ бобровыми гоны» 97, 102, 115; V, Поюры или Тавроги 41, 44, 64, 126, 163; VI, 65; VII, 82, 253; VIII, 199, 200, 204, 412; IX, надъ рѣч. Тиненемъ 74, Поюре въ Пеновыхъ 109, поле 331, 335; XI, 89, 126, 168; XII, 218; XIII, 6, 31, 37; XIV, 72; XV, въ Пеновск. полѣ, 22; XVI, Поюре 70, 86, 222, 373, 374, 375, въ Пеновыхъ 396, 422, 439, 477, въ Пеновыхъ, возлѣ р. Юры 551, 745; XVII, 19, 278; XIX, 96; XXII, 46; XXV, Поюре, въ немъ р. Бальча, 13; XXVI, 219; XXVII, 4, 155; XXVIII, 113; XXIX, «гостинець великій идетъ зъ Поюра до местечка Тверского», 42; XXX, 368; XXXI, 247; XXXII, 184, 185; XXXIII, 72; XXXIV, 166, 192; XXXV, 234, 296, 297; XXXVI, 44, 379; XXXVII, Поюре-Пенови 344, Поюре 507, 508, 509; XL, 80.
- Поюры**, им. въ Крож. в., V, («прозывается Поюрское аболн Товроковское»), 42; XXI, возлѣ р. Юры, 55.
- Поюргялишкемись**, сѣножать въ Гойжов. полѣ, Вилькійск. в., XXXIX, 51; XL, 71.
- Поюрская волость** въ землѣ Жомойтской, I, 82, 100, 141, 143, 167, 186, 188, 189, 243, 396, 398; II, 5, 30, 93, 136, 154, 162, 166, 177, 179, 208, 220, 304; III, 73, 84, 103, 137, 149, 200, 229, 232—5, 338, 240, 253, 288, 302; IV, 5, 6, 9, 82, 102, 112, 215, 219, 250; V, 64, 77, 101, 124, 126, 140, 165; VI, 3, 25, 47, 47, 100, 148, 217, 262, 263, 290; VII, 11, 13, 21, 22, 30, 35, 38, 82, 141, 159, 168, 169, 194, 238, 241, 243, 250, 302, 349, 352, 359; VIII, 4, 5, 10, 12, 26, 32, 169, 184, 199, 200, 214, 344, 397, 412, 438; IX, 3, 29, 33, 72, 74, 98, 109, 112, 120, 157, 166, 167, 168, 242, 244, 247, 325; X, 20, 58, 62, 98, 104; XI, 3, 13, 14, 28, 38, 51, 89, 99, 107, 111—2, 126—7, 137, 162, 185, 218, 223; XII, 31, 33, 37, 51, 58, 166, 194, 197, 221, 238; XIII, 18, 20, 25, 72, 74, 76, 145, 156, 168, 179, 180, 186, 201; XIV, 7, 22, 24, 36, 54, 83, 88, 92, 135, 252, 257; XV, 31, 33, 63, 82, 83, 86, 127, 166, 193, 252, 255, 274, 382, 413, 480; XVI, 18, 86, 225; XVII, 32, 70, 86, 103, 127, 199, 233, 278, 295, 302, 309, 336, 367, 373—5, 396, 417, 343, 353, 366, 494, 551, 745, 769; XVIII, 19, 26, 117, 183, 278; XIX, 35, 44, 85, 89, 95, 96, 114, 142; XX, 81, 93, 125, 154, 157; XXI, 1, 20, 58, 61, 102; XXII, 29, 31, 46, 55, 60, 69, 70, 146, 199; XXIII, 48, 50, 54, 67, 189; XXIV, 51, 52, 129, 132; XXV, 13, 61, 112, 138, 140, 153, 155, 165, 194—5, 197, 387; XXVI, 4, 18, 27, 39, 117—8, 155, 179; XXVII, 63, 87, 113, 118, 184, 280, 282, 310, 394, 400, 409; XXVIII, 25, 36, 50; XXIX, 86, 114, 123, 132, 135, 145, 201, 207, 217, 220, 221, 243, 260—1, 296, 298, 325; XXX, 14, 19, 91, 113, 114; XXXI, 65, 95, 124, 193, 200; XXXII, 1, 51, 67; XXXIII, 7, 32, 130, 216; XXXIV, 40, 53, 77, 80, 85, 158; XXXV, 41, 44, 63, 81, 82, 86, 87, 110, 138; XXXVI, 161, 163, 166; XXXVII, 39, 40, 44, 81, 136, 151, 198, 234, 296, 481; XXXVIII, 44, 204, 247, 284, 290, 328, 347, 364, 379; XXXIX, 147, 211, 218, 343, 344, 386, 441, 451, 472, 482, 508, 509; XL, 10, 55, 79, 80.
- королевская пуца, III, 300.
- Поюрскій дворець** въ Поюр. в., XI, 126, 127; XXX, дворъ Тавроги 185, 187, 189, 198.
- костель, V, 42.
- повѣтъ, II, 220, XXVIII, 50, 64.
- Поюрское войтовство**, VI, 89.
- тивунство, III, 284, въ Поюрской королев. пуцѣ, 300; XXXV, 110.

- Поюткишки**, сѣножать съ лѣсомъ (29 м. 20 пр.) въ селѣ Шуолавкахъ, Видуклев. в., XXVIII, 112.
- Появгиле**, нива въ Явгилскомъ полѣ, Велен. в., XVI, 25.
- Появнись-упиле**, сѣножать съ зарослью (3 мор.) въ селѣ Шуолавкахъ, Видуклев. в., XXVIII, 112.
- Поячишня**, нива имѣнія Поводокеть, въ Крож. в., «на гостинцу», XXXVIII, 65, 71.
- Прававда**, рѣка. См. *Пробовда*.
- Прагора**, рѣка въ Крож. в., возлѣ нивы Янушишки и горы Еглю-Бальнасъ, недалеко отъ брода р. Крожонты, называемаго Тависъ-Ситува, XX, 175.
- Прачевичи**, им. въ полѣ Ягучанахъ, Ойрагольск. в., XXV, 224, 225.
- Прашиалавне**, сѣножать на границѣ им. Рубекойте, XVIII, 345.
- Преварте**, сѣножать (7 пр.) въ селѣ Шуолавкахъ, Видуклев. в., XXVIII, 112.
- Прейвиллишка**, земляца въ им. Лявдахъ, Велен. в., XVII, 71.
- Прейнураты**, село имѣнія Кельмъ, въ Крож. в., XVIII, 157.
- Прейкуришки**, грунтъ имѣнія Пошилъ, въ Коршов. в., XXVII, 369.
- Прейкишки**, грунтъ въ Коршов. в., XXV, 311.
- Прейны**, имѣничко въ Крож. вол., V, 98.
- Пренлавки**, урочище въ им. Гонипровѣ, Крож. в., XVII, 36, 37.
- Прены**, им. въ полѣ Пренахъ, Видуклев. в., XII, 213; XIV, Пренцы, село, 14; XV, 93, 285, 324, 335, «дорога идетъ зъ м-ка Немокштъ до Преновъ», 752; XVIII, 298; XX, Пренцы, въ им. Товрогахъ, 71; XXI, поле-им., Прены и Прины, 33; XXII, 87; XXV, 287; XXVI, село (15 осѣлыхъ и лѣсныхъ ув.), надъ р. Дубисою, противъ Буткишекъ, 270; XXXII, 151; XXXIX, 258.
- им. въ Коршов. в., IV, 261; V, Прени, 123; VII, 7, 9; IX, 139; XVII, (60 ув.) 99; XVIII, поле, 197; XX, 217; XXIX, 78; XXXI, 451; XXXVIII, поле и округъ, 190.
- Претвита**, земляца въ им. Кольнуяхъ, Росен. в., XXIX, 236.
- Прибуткишки**, им. въ Гондын. в., XXXII, 82.
- Прибутковщизна**, грунтъ въ Гондын. в., надъ р. Минею, на границѣ села Борклинъ. XXVIII, 69.
- Приварте**, нива («на четверть бочки солянки сеенья») въ им. Лабвардѣ, Коршов. в., XXIII, 155.
- урочище въ им. Вержахъ, Повонден. в., XXVIII, 44.
- сѣножать (6 пр., «копан. 6») въ им. Кибортахъ, Росен. в., XXXVIII, 198.
- Гальгалайтю, сѣножать (1 мор.) въ селѣ Шуолавкахъ, Видуклев. в., XXVIII, 112.
- Приварты**, нива въ полѣ Монвиловичахъ, Велен. в., подлѣ нивы Старой Опидемы, у р. Неважи, XIV, 79.
- Привары**, сѣножать подлѣ Старымъ Селищемъ, въ Шовдов. в., надъ рѣч. Плотводою, XXII, 101.
- Призельнасъ**, гора на границѣ двухъ имѣній Велены и Равданъ, въ Велен. в., XXVIII, 27.
- Призиртесъ**, нива урочищемъ въ полѣ Комнахъ, Вилькійск. в., VIII, 259, Привартесъ, сѣножать въ Гойжов. полѣ, 268; XXIII, Приворте, поле, 142.
- Приворты**, им., V, 131; XX, въ Гонипровѣ, Крож. в., 212.
- Приудрела**, поле (7 пр., «копанныхъ шесть и полъ») въ полѣ Подубисѣ, Росен. в., XXXIX, 376.
- Прилучаи**, сѣножать («на петнадцать возовъ кошенья сена») въ Росен. в., надъ р. Сетовою, III, 118.
- Принуловнасъ**, поле и округъ въ Коршов. в., XXIV, 111.
- Приставы**, село им. Шавлянъ, съ фольваркомъ въ 6 ув. 21 мор., XV, 26.
- Притавту Давбасъ**, нива («на бочку солянку сеенья») въ им. Лабвардѣ, Коршов. в., «подле дороги, до местечка Шылельского идучой», XXIII, 155.
- Пришгины**, им. въ Видуклев. в., XVII, 339; XXXII, Прижгины, 155; XXXVIII, Пришгинойти, поле и округъ, 157;

- XXXIX, Прижгини 119, Прижгины 271, Пришгинойти, поле и округъ, 488.
- Пришлонтшиши**, земля въ им. Ужумедихъ, Видуклев. в., XXXIII, 94, 164.
- Пріальгово**, им. въ Тельшев. в., VIII, 189; XX, 119; XXVII, 62; XXXV, 108.
- Пріольгово**, им. въ Опусянахъ, Вешвян. в., XI, 27; XVI, Пріалькувастъ, село въ полѣ Епусянахъ, 159; XXIII, 113; XXXIX, 431.
- Пробовда**, рѣчка въ Росен. в., I, 108, Пробовдъ, рѣка чр. им. Поклоны 296, 297; II, чр. землю Буйшы 57, Пробовдъ, 197; IV, Пробовдъ, чр. им. Поклоны, 186; VIII, близъ пустоеской земли Станишки, 433; IX, близъ им. Росейнъ и рѣч. Гинторы 202, 334; XVIII, 375; XX, Прабавда, чр. сѣножать Шопе, 210; XXI, близъ земли Мелешки, 212; XXII, 79; XXVII, близъ земли Мелешки-Стецовицны 15, чр. им. Подгаи 206, чр. им. Гейши, 230; XXXIII, чр. село Мишуны, въ полѣ Билевичахъ, 173; XXXIX, чр. землю Буткишки, въ полѣ Пробовдахъ 341, 342.
- Пробовды**, поле въ им. Билевичахъ, Росен. в., надъ рѣч. Пробовдою, XXXIX, 341, 342.
- Провирша**, озеро въ им. Джакиянахъ (Дякойни) въ Тондигольск. в., XVIII, 367; XXIX, въ него имѣеть «вступъ» имѣніе Инцышки, 120; XXXIII, Провиршисъ, возлѣ им. Межіозерья или Дяканъ, 91; XXXVI, Провиршуе, возлѣ него им. Товтуши, 62; XXXVII, 463.
- Провожа**, имѣніе въ землѣ Жомойт., VII, 273.
- Прогольба**, рѣчка въ в. Больш. Дырвянъ, чр. земли Томашишкю, Ракишкю и Янишкю, въ им. Дырвянахъ, XXV, 74; XXXVII, Прогольба, въ в. Меньш. Дырвянъ, чр. землю Янишки, близъ р. Добикини, 153.
- Прогорина**, нива въ полѣ Гольняхъ, Ясвоп. в., подлѣ Студни, XXXVI, 55.
- Прогульбы**, село (20 ув.) въ Грустен. в., XIII, 139; XIX, 52; XXXII, 24.
- им. въ Тельшев. в., VIII, 77; XIV, 108; XVI, 190; XVIII, 164; XX, Прогульбе, 128; XXII, 52; XXIII, 186, 188, 210, 211; XXVII, 135, 404; XXVIII, 98; XXXIX, 360, 495.
- Продирбимасъ**, сѣножать въ им. Пошуввахъ, Ясвоп. в., XXXIII, 152.
- Прожувъ**, рѣчка въ Росен. в., чр. им. Подубисы, II, 325; XXIII, чр. дворець Подубисъ, 229.
- Прокопишка**, пустошизна въ полѣ Дыльникайтихъ, Видуклев. в., XXX, 161, 166; XXXII, имѣніа Мильжовянтъ, 126.
- Промядево**, им. въ Росен. в., III, 99, Промядевскій дворець, 100; IV, фольварокъ, принадлежащій къ им. Межирѣчу, въ Вилькійск. в. 37, надъ рѣч. Рудупемъ, 177; V, Промядевскій дворець, 125; VII, 78; IX, дворець 4, 189, дворець 261, 297; XI, «дорога гостинецъ идетъ зъ места Росенскаго до Промядева, черезъ гацъ реки Шольтуны», 85; XVII, 147; XVIII, въ немъ ручей Рудуписъ, на границѣ села Пельдюнь, 224; XIX, 150, 184; XXI, 24, 27, Промядевскій дворець въ Промядевскомъ полѣ, 162; XXV, 61, 153, 166; XXVI, его дворець Нашкишки 24, Промядево-Станчишки, 318; XXVII, возлѣ рѣч. Бебирвы 97, 192; XXIX, 110; XXX, въ немъ ручей Рудуписъ, 12; XXXI, 210; XXXIV, 104; XXXVII-498; XXXIX, 143, 144, въ Промядевскомъ полѣ и округѣ 169, 512.
- Промядевскій округъ** въ Росен. в., XXXIX, 169, 483.
- Промядевское** войтовство въ Росен. в., VII, 266; VIII, 102; XIX, 62.
- Пропевы**, сѣножать («на осьмьдесятъ возовъ сена кошенья») между р. Подубисою и рѣч. Шовшею, принадлежащая къ Подубискому дворцу, II, 205.
- Прополы**, село въ Ойрагольск. в., надъ рѣч. Гинявою, XII, 59; XXXIX, Пропулы, поле, 514.
- Пропяны**, грунты въ Видуклев. в., XXXIX, 317.
- Простевичи**, поле въ Велен. в., XXVI, 272, 277; XXVII, и Простюны, 335; XXXIV, Простюны, господар. село, возлѣ им. Светошпина 118, 119; XXXVIII, Простюны, надъ р. Поланою, 5.

- им. въ Ковен. пов., въ Скорульскомъ полѣ, XXXII, 202.
- Протеребокъ**, нива Томашевского двора, въ Велен. округѣ, IV, 59; XIV, Протеребки, земля въ Роцен. полѣ, 12.
- Прошуны**, господар. село въ Велен. в., за Нѣмногъ, подлѣ нивы Сола и близъ рѣч. Имезы, XIV, 74.
- Пруда**, сѣножатка (на 2 воза сѣна) въ им. Гонипровѣ, Крож. в., XXVI, 63.
- Прудавета**, сѣножать (9 пр.) въ селѣ Шунолавахъ, Видуклев. в., XXVIII, 112.
- Прудаветя**, ручай въ полѣ Поникахъ, Велен. в., возлѣ нивы Анидемъ, XXI, 74.
- сѣножать въ Гойжов. полѣ, Вилькѣйск. в., XX, 116; XXXIV, Прудаветись (на 20 воз. сѣна) 120, 122.
- Прудаи**, сѣножать въ Гойжов. полѣ, Вилькѣйск. в., возлѣ нивы Жезде, XXXIX, 51.
- Прудвите**, сѣножать (на 9 воз. сѣна) въ им. Невордянахъ, Повонден. в., II, 308; XXXVII, 245; XXXVIII, Прудвете, 315.
- Прудвити**, нива въ им. Моствилахъ, Росен. в., XXIII, 121; XXXIX, Прудвети, сѣножать—Старое ставище въ Чоснокишкахъ (4 мор. 1 пр.), 485.
- Прудвита**, сѣножать въ им. Гирдвойновичахъ, Росен. в., XIX, 100.
- Прудгине**, нива надъ рѣч. Гейсмилгею, въ полѣ Рошахъ, въ им. Липнюнахъ, Велен. в., XXXIX, 316.
- Пруделись Вееля**, сѣножать (на 3 воза сѣна) урочищемъ въ Гонипровѣ, Крож. в., XI, 143.
- Пруделись подъ Крумайтемъ**, сѣножать (на 1 возъ сѣна) урочищемъ въ Гонипровѣ, Крож. в., XI, 143.
- Прудища**, сѣножать Томашевского двора, въ Велен. округѣ, IV, 59.
- Прудище**, выгонъ урочищемъ въ им. Пошувяяхъ, надъ р. Шушвою, въ Ясвоп. в., XI, 164.
- лонку, сѣножать (на 8 воз. сѣна) въ полѣ и округѣ Моствилахъ, Росен. в., «обаполь» р. Керупи, XXX, 85.
- Прудищо**, урочище въ Гойжов. полѣ, II, 59.
- сѣножать урочищемъ въ им. Войдойтоняхъ, Крож. в., XIV, 124.
- урочище «съ Старою греблю» въ Повонден. в., подлѣ им. Лавкветисъ и р. Ровды, XI, 108.
- рѣзъ земли въ им. Целовахъ, Твер. в., XXVI, 299.
- Прудоса**, сѣножать въ Гойжов. полѣ, Вилькѣйск. в., XXXIX, 51; XL, 71.
- Прудупись**, сѣножать (на 10 возовъ сѣна) въ им. Гильвичахъ, Бержан. в., XXI, 160.
- ручей въ полѣ Бемайнахъ, Велен. в., XXXVII, 441.
- рѣчка въ Жоран. в., чр. им. Вицтишки, возлѣ сѣножати Антверместъ, XXVIII, 97; XXXIX, въ Грустен. в., чр. грунты сель Ожлубовъ, Шарковъ и Мацайте, 206.
- Прудъ Новый и Старый**, два урочища въ им. Упоиняхъ, Крож. в., IV, 64.
- Пруды**, сѣножать въ им. Ягучанахъ, Ойрагольск. в., надъ рѣч. Киркшнавою, XXIII, 327; XXV, 234; XXVI, (на 10 возовъ сѣна), 173.
- Великіе, урочище въ Гойжов. полѣ, Вилькѣйск. в., VII, 106; XXXI, сѣножать (на 5 возовъ сѣна), 264; XXXVII, Прудались, сѣножать, 489.
- Прудюклоне**, нива въ Повонден. в., возлѣ р. Ровды, XXIII, 293.
- Прусишня**, земля въ им. Левдахъ, Велен. в., въ полѣ Поланахъ, V, 59; XXVII, 335, 338.
- Прусы**, село въ Гондын. в., IV, 48.
- Пубнюбы**, им. надъ рѣч. Дубисою, въ Твер. в., XV, 109; XX, Пубжюбы, «зъ бобровыми гоны» 163, Пубжюбы, въ Судойтихъ, 168; XXXV, Пубжюбы, 34; XXXVIII, 371; XXXIX, Пубжюбы 80, 84, Пубжюбы, 255.
- Пудайню лавкасъ**, отчизна въ Поюр. в., надъ оз. Поршовомъ и «обаполь» р. Ровдзи, XXV, 155.
- Пудвя**, нива (24 пр.) въ селѣ Шунолавахъ, Видуклев. в., XXVIII, 112.
- Пудейни**, грунтъ въ Грустен. в., XX, 80.
- Пуджиди**, село въ Грустен. в., VI, 43.
- Пудзе**, село въ Тондигольск. в., IX, 55;

- XXVI, Мартинковичи-Пудзе 48—50, (польныхъ осѣлыхъ 16 п  $\frac{1}{2}$  пустой ув. съ корчмою) 109, 128; XXXII, 135.
- Пудзидишка**, вельдомская земля въ Повонден. в., надъ рѣч. Шявлю, V, 7.
- Пудичная**, сѣножать съ мышникомъ въ им. Пожебрахъ, Росен. в., XXVII, 293.
- Пудишки**, земляца въ им. Рубежойтяхъ, Вешвян. в., XVIII, 346.
- Пуднале**, село им. Гинтилишекъ, въ землѣ Жомойт., XXXIV, 172, Давкшовскаго войтовства (30 ув.), 173; XXXVI, 152.
- Пудойни**, им. въ Повонден. в., надъ оз. Поршомъ, XVIII, 317.
- Пуды**, село въ Видуклев. в., XXVII, 412.
- Пужи**, им. въ Видуклев. в., надъ р. Больтею, подлѣ рѣч. Бука, II, 251, 278; IV, Пуже, надъ р. Болчею, 4; VIII, чр. него: рѣчка Ангупъ, р. Вальта и рѣч. Бука, 402; IX, надъ р. Балтею, подлѣ грунтовъ, называемыхъ Римвидойти 126, земля, принадлежащая къ Немокинтамъ 133, 183, 299; XII, 94; XIV, «дорога идетъ зъ Немокиштъ до Пужъ», 62; XIV, 86; XXII, въ полѣ Пужахъ, 176; XXIII, 133, 139; XXVI, близъ р. Больти, 155; XXVIII, 71; XXIX, 130, поле, въ немъ ручей Букъ, 144; XXXVI, 38; XXXIX, Пужовское поле, 286.
- Пуживите**, нива съ зарослью (2 м., пр. 3 и «копан. 2») въ селѣ Шунолавакахъ, Видуклев. в., XXVIII, 112.
- Пужово**, село (18 ув.) въ Ботоцкой державѣ, Видуклев. в., XV, 71.
- Пузгуде**, село (20 ув.) въ Урковян. войтовствѣ, въ Бержан. в., IV, 144.
- Пуйки**, село (4 осѣлыхъ ув.) въ землѣ Жомойтской, надъ рѣч. Друтовсунемъ, принадлежащее къ им. Друтовинкамъ, XI, 13.
- Пуйкишка**, нива въ Вилькійск. в., II, 252.
- Пуйкишки**, им. въ Бержан. в., XXXIX, 127.
- Пуки**, им. въ Грустен. в., XV, 457.  
— им. въ Тельшев. в., VIII, 176; XI, 220; XII, 85, село, 189; XIII, 194, 195, 197; XV, 101, 103, 181, 323, 408, 507; XVII, поле 46, 58, 261, 311, 404, надъ р. Пукею, 517; XIX, поле, 153; XXVIII, Пуке, грунтъ, возлѣ ручья-става Антпрудисъ 34, 98; XXXV, имѣнычко (6 ув.), 96.
- Пукли**, им. въ Росенскомъ округѣ, въ полѣ Суткайтяхъ, XXXI, 110; XXXVIII, въ Росен. в., 381.
- Пуклуже**, сѣножать (1 м., «копанныхъ 7») въ селѣ Шунолавакахъ, Видуклев. в., XXVIII, 112.
- Пуکشтышки**, сѣножать (15 пр., «копан. 9») въ селѣ Шунолавакахъ, Видуклев. в., XXVIII, 112.
- Пука**, рѣчка въ Тельшев. в., чр. грунты Дымайти и Варши, VIII, 139; XVII, чр. поле и округъ Варши, въ им. Пукахъ 517, 743; XXVIII, на границѣ имѣній Пукъ и Лавлеянъ, въ Прогульбахъ, 98.
- Пульбендре**, нива съ сѣножатю (2 мор.) въ селѣ Шунолавакахъ, Видуклев. в., XXVIII, 112.
- Пультая спина**, нива въ полѣ Гольняхъ, Ясвон. в., XXXVI, 55; XXXVII, Пультая дорога, въ им. Гольняхъ, «идеть зъ Обрактолы до места Кейданского», 155.
- Понду давба**, грунтъ въ им. Драбукштахъ, Повонден. в., XXV, 134.
- Пуни**, им. въ Ковен. пов., XIV, 127; XV, подъ Понями, имѣнія Дворелишки, 40.
- Пунишки**, им. въ Вилькійск. в., VI, 143.
- Пунская** волость въ землѣ Жомойтской, XIV, 126.
- Пуодзюшки**, поле-им. въ Велен. в., XVII, 216, 262.
- Пупены**, зарослая нива въ полѣ Романовичахъ, Вилькійск. в., XXXIV, 166.
- Пупяюбы**, им. въ Твер. в. См. *Пубжюбы*.
- Пупойми-Паупесъ**, урочище въ Тондягольск. в., XXXIX, 498.
- Пупойтя**, село Гудевичовскаго войтовства, въ Бойсагольской в., XV, 295.
- Пупоюсе**, нива урочищемъ въ полѣ Компахъ, Вилькійск. в., VIII, 211, подлѣ нивы Даргина и «дороги гостинца великого», 300; XIX, Пулена, въ полѣ Романовичахъ; XXXVII, Пупине и Пупусны,



- двѣ нивы, 413; XXXVIII, Пушены, сѣножать (на 2 воза сѣна) въ полѣ Романовичахъ, 267.
- Пупужишки**, грунтъ въ Крож. в., XIV, 173.
- Пупшишки**, сѣножать (на 10 воз. сѣна) въ Росен. в., въ полѣ Некрашевичахъ, возлѣ гая Барейвишекъ, XXII, 49.
- Пупяны**, им. въ Крож. в., VIII, 356, 361; XII, 252; XXIII, 82; XXV, 79, 82; XXIX, 59; XXXI, 136, 138, 141; XXXIX, Пупяны-Поозере, 369.
- Пурайте**, обрубъ (6½ ув.) въ Шавельск. в., на Ифлянд. границѣ, принадлежащій къ им. Нармойнямъ, Вилькомпр. пов., XXIX, 191; XXXII, 189.
- Пурва**, рѣчка въ Тельшев. в., чр. грунты Рачковского дворца, имѣнія Куртовянъ, I, 49.
- Пурвайте**, нива (на ½ боч. с. ж.) въ им. Драбукштахъ, Повонден. в., XXXVIII, 98.
- Пурвасъ**, грунтъ въ Видуклев. в., надъ болотомъ Жольнами, возлѣ сѣножати Погосъ, XXX, 10; XXXI, Пурва, нива (на 3 боч. солян. с. ж.) въ полѣ Жольныхъ, «на горе реки Жольни», 204; XXXIII, Пурва, нива, 252.
- нива (на 4 боч. с. ж.) въ им. Гонипровѣ, Крож. в., XXXIV, 174.
- Пурве**, нива, урочищемъ въ полѣ Довмонтахъ, Велен. в., XIV, 274; XVII, въ полѣ Монтвилловичахъ, 88; XVIII, 185; XXII, въ им. Лявдахъ, въ полѣ Молинныхъ, 53.
- сѣножать въ Вешвян. в., XVIII, 339.
- поле (на 8 боч. с. ж.) въ им. Видуклѣ, Видуклев. в., XXXVII, 330; XXXVIII, въ Малыхъ Палекахъ, 76.
- сѣножать въ Подубисяхъ, Крож. в., возлѣ поля Помете, XXI, 155, 158.
- Пурвезицзна**, грунтъ въ Ойрагольск. в., XIII, 63.
- Пурвены**, им. въ в. Меньш. Дырвянъ, XV, 427, 429; XVII, Пурвины, 584.
- Пурвесь ловкесь**, оремый и сѣножатный грунтъ въ полѣ Мейлишкахъ, Тондогольск. в., XXVIII, 66.
- Пурвесь содыбеле**, нива въ им. Монтвилонъ, Коршов. в., XXXVII, 98.
- Пурвупись**, поле (2 мор. 4 пр.) въ им. Гуденияхъ, Вешвян. в., VII, 295, 297.
- Пурвы**, нива въ Вилькѣйск. в., XXIII, 142.
- нива (1 мор. 10 пр.) въ Явгильск. полѣ, Велен. в., XXV, 57.
- болото въ Коршов. в., подлѣ урочища Пельки, прозываемаго Тырели, и села Вирке, XII, 5; XXXVII, нива въ им. Пильсудахъ, 61.
- нива въ им. Плущахъ, Крож. в., XVI, 123; XVIII, Пурви (на 1 боч. с. ж.) надъ рѣч. Ретолео, 374; XXIII, въ им. Бурняхъ (на 1 боч. с. ж.) 136, 137.
- Пурвя**, нива въ Поклонахъ, Росен. в., VIII, 18; IX, въ им. Петкунахъ, 147; XVI, 30; XVII, Пурве, Старое селище, въ полѣ Петкунахъ 181, 377; XXXIX, Пурве Поакменп, въ им. Поклоняхъ 501, 504.
- сѣножатка въ Ясвон. в., II, 242.
- Пурдякснисъ Попельки**, сѣножать съ зарослью (1 м. 12 пр.) въ селѣ Шунолавакахъ, Видуклев. в., XXVIII, 112.
- Пурнужишка**, земля въ им. Покрожонтѣ-Довгялишкахъ, Крож. в., XXXI, 147.
- Пуройте**, село въ Шавельск. в., близъ рѣч. Вирчувы, VIII, 421.
- Пурпишка**, земля въ Тельшев. в., XVII, 123, въ им. Беркенянахъ, «обаполь» рѣч. Беркени, 475.
- Пурпонишки**, сѣножать въ Каюпинахъ, Видуклев. в., XX, 50.
- Пурпужишки**, земля въ Крож. в., надъ р. Купрою, XIV, 16; XV, 418.
- Пуртины**, село въ им. Дырвянхъ, въ в. Больш. Дырвянъ, XV, 304; XVII, Пуртыны, въ в. Меньш. Дырв., 783; XVIII, Пуртины или Портны, надъ рѣч. Авнувею, 198; XXIII, Пуртыны, 262.
- Пуртышки**, сѣножать (1 м. 19 пр.) въ селѣ Шунолавакахъ, Видуклев. в., XXVIII, 112.
- Пускары**, село. См. *Пушкары*.
- Пуснинесь**, нива въ урочищѣ Будветахъ, въ Роцен. полѣ, имѣнія Липяюнъ, Велен. в., XXXIX, 291.
- Путвы**, им. въ Коршов. в., XVII, «обаполь» р. Акмены, 193; XXI, 29, 30.

- Путены**, урочище им. Мильжовянь, въ Видуклев. в., XXX, 161, 166.
- Путнупъ**, рѣчка въ Вилькійск. в., чр. поле Компы, VII, 308; VIII, Путнуля, мимо нивъ Пообелела и «на Дубеѣй Лонце», лежащихъ урочищемъ въ томъ же полѣ и в., 211; XII, Путнуля, подлѣ грунта Согамишоукъ, урочищемъ въ Компахъ, на Рыжицѣ, 224; XXI, близъ нивы Апидеме, 6; XXVII, Путнуисъ, рѣчка, возлѣ нивы Слаевъ, въ Компов. полѣ 329, 332; XXXIV, Путнуля, чр. им. Компы, 11; XXXVII, 18, возлѣ нивъ Якишке въ полѣ Компахъ 20, Путнуля, возлѣ сѣножати Слаеи 101, возлѣ сѣножати Слаеи, 294; XXXVIII, возлѣ сѣножати Дацкишки 24, возлѣ сѣножати Давгялишки, въ Компахъ, 144; XXXIX, возлѣ нивъ Апидеми и Наркушки, 334; XL, возлѣ нивъ Балтроемшики и Молисъ, 59.
- Путры**, дворець въ Видуклев. в., принадлежащій къ им. Мильжовянамъ, VI, 297; IX, село, тамъ же 106, им., надъ рѣч. Опусинюмъ, 187; XI, поле, 7; XXIX, 141, 146; XXXVIII, 48.
- им. въ Шовдов. в., XXIX, 2; XXXI, въ Кельшойтяхъ, въ Ловковѣ, 178; XL, Путруловки, поле и округъ, 28.
- Пучаны**, село (11 осѣлыхъ ув.) въ Росен. в., принадлежащее къ им. Высокодворскому, возлѣ «дороги, которая идетъ зъ Росейнъ до Подубися и до Шыдлова», XXVI, 167.
- Пушина**, рѣчка въ Велен. в., на границѣ села Твербугъ, XXI, 63, 73.
- Пушинвите**, нива (на 1½ боч. солянокъ с. ж.), урочищемъ въ им. Побіатишкахъ, въ Миньгелойтяхъ, Бержан. пов. и в., VIII, 254; XXVIII, Пушинвита, поле (19 пр., «копаныхъ осемь») въ им. Бержахъ, 44.
- Пушине**, сѣножать (1 м. 2 пр.) въ селѣ Шунолавкахъ, Видуклев. в., XXVIII, 112.
- Пушинишки**, земля въ Видуклев. в., возлѣ им. Палекъ, XIX, 47.
- Пушкары**, село въ им. Корчанахъ, Гондын. в., VIII, 123, Пускары, село (4 ув.) Задворнаго войтовства, въ им. Кортянахъ, 245.
- Пушкенись**, лука-сѣножать въ им. Угянахъ, Ойрагольск. в., подлѣ р. Дубисы, у «дороги гостинца великого, которая дорога идетъ зъ местечка Лидовинского до места Ойракогельского». XX, 100, Пушкельнисъ, 103.
- Пушкорайте**, урочище им. Явшайте, въ Медыган. в., XX, 113.
- Пушогирись**, лѣсъ въ Велюн. в., XXVIII, 89.
- застѣнокъ, принадлежащій къ королевскому селу Скемамъ и мѣстечку Войсаголамъ, въ Войсагольской в., XXVIII, 95.
- Пушупельнесъ**, грунтъ въ Повонден. в., возлѣ горы Кумже Кальнасъ, XXVIII, 22, 23.
- Пюклы**, сѣножать (на 2 воза сѣна) въ полѣ Роцахъ, Велен. в., XXXVIII, 38.
- Пюлесъ уписъ**, ручеекъ въ им. Пернаровѣ, возлѣ нивъ Кетурке, XVII, 328.
- Пявля**, рѣчка въ Повонден. в., чр. вельдомскую землицу Пудзидишку, V, 7; XIV, чр. землицу Куркшту Лавке, 30; XXII, чр. грунтъ Шла Мшкасъ, въ им. Бержахъ, 208; XXXVII, чр. отчизну Янелойти, 390; XXXVIII, чр. урочище Кунишкесъ, въ полѣ Ройстяхъ, 189.
- Пявнелись**, сѣножать въ им. Поводокстахъ, Крож. в., XXXVIII, 65, 71.
- сѣножатка въ отчизнѣ Лапенушихъ, Ойрагольск. в., XXIV, 106.
- сѣножать (на 2 воза сѣна) въ Окстинскомъ полѣ, Росен. в., XXVII, 245.
- Пявнисъ**, грунтъ въ полѣ Компахъ, Вилькійск. в., XVIII, 69, Пявиюса Новеноя, нива, 317; XXI, Пявны, селище, въ им. Гойжовѣ, 367; XXXVII, Пявнисъ Дидиксъ, сѣножать (на 2 воза сѣна) въ им. Романовичахъ, 413; XXXIX, Пявняи, мышникъ въ им. Гойжовѣ, возлѣ нивъ Тряшимаи, 421.
- сѣножать (на 4 воза сѣна) въ полѣ и округѣ Войдотояхъ, Крож. в., XXXVIII, 346.
- сѣножать въ Окстынскомъ полѣ, Росен. в., XXXVI, 137; XXXVIII, возлѣ р. Дубисы, 316.

- сѣножать въ им. Кимойтахъ, Ясвон. в., XIV, 136; XXII, въ им. Талайтишкахъ, возлѣ сѣножати Шаклевисъ, 9.
- Пявно ленне**, болото въ Побириштовляхъ, Корклян. в., XXXVII, 360.
- Пявня Гоюсъ**, гай въ им. Дробукштахъ, Повонден. в., XXXVIII, 98.
- Пявня пельне**, нива, «недалеко камня великого», урочищемъ въ им. Гонипровѣ, Крож. в., X, 55.
- Пявня пива**, сѣножать въ полѣ Пильсудахъ, Коршов. в., возлѣ рѣч. Аглуны, XVII, 93.

- Пяди** («Пядевскій»), дворець въ Ковен. пов., IV, 106; XIV, поле, 6.
- Пяльня**, нива въ Вилькійск. в., принадлежащая къ им. Айкшамъ, между рѣчками Лоздоною и Говшею, XXV, 19.
- Пяслопраэлимасть**, нивка (на сѣвальню с. ж.) въ им. Ейкшахъ, Вилькійск. в., XXV, 96.
- Пясняи**, сѣножать (1 м.) въ селѣ Шунолавкахъ, Видуклев. в., XXVIII, 112.
- Пятница**, село (20 ув.) Бержан. войводства, въ им. Куршанахъ, IV, 144; XVII, 111; XXI, въ Бержан. в., 242; XXIII, 320; XXVII, Пятницы, 89.

## Р.

- Рабздишни**, грунтъ-урочище въ им. Швекшняхъ, Поюр. в., XXVIII, 50.
- Рабшайте** и **Рабшѣйте**, село въ им. Шавлянахъ, Шавлен. в., XV, 15, 20, 22.
- Равбалишна** и **Ромбалишна**, вельдомская земля въ Поюр. в., IX, 120; XIV, 54.
- Равбилишки**, застѣнокъ въ Медыган. в., XXXIX, 110.
- Равдана**, рѣка. См. *Ровдана*.
- Равданкелисъ**, дорога въ Велен. в., на границѣ двухъ имѣній Велены и Равданъ, XXVIII, 27.
- Равданы**, им. въ Гелен. в., возлѣ им. Велены, XXVIII, 27; XXX, Ровданцы, село, 196.
- Равдасъ**, **Равдисъ**, **Равдъ** и **Равдя**, рѣка. См. *Ровдя*.
- Равдзисъ**, рѣчка въ Коршов. в., чр. им. Северинишки, въ Яновдов. полѣ, XXXI, 178.
- Равдзя пеза**, урочище въ им. Вонькахъ, Повонден. в., XXXIX, 294.
- Равдисъ**, озеро въ Тельшев. в., XXXVIII, 240.
- Равдоны**, село въ Велюн. в., «обаполь реки Немьна», XXIX, 25.
- Равидишки**, сѣножать (4 мор. 20 пр.) въ им. Довялишкахъ, Крож. в., надъ р. Брожонтою, XXV, 65.
- Равшка**, королев. лѣсъ въ Ноюр. в., под-

- лѣ им. Вартулянь, XIII, 72, Ровшка, 98; XXIII, Ровкшисъ, 48; XXIX, Равкши, обручь-им., 298.
- Равшкияня**, пустошкая вельдомская земля (1 ув.) урочищемъ въ Вильналяхъ, подлѣ «дороги, которая дорога идетъ зъ Немокштъ до местечка Ботоцкого», IX, 125.
- Равшкиня**, нива въ Разгейняхъ, Видуклев. в., называемая урочищемъ Навдзясь Кальнасъ Антипвию (и Онтипвию) Батакя, VII, 293; XXXVI, Ровшкини, земляца въ полѣ и округѣ Немокштенскомъ, 169; XXXVIII, Ровшкини Галишки Вельдомишки, 321; XXXIX, Ровшкины, земля 128, 138, 271.
- Равшкись**, ручай въ им. Лейткопахъ, Видуклев. в., возлѣ нивы Пагавсти, XXXI, 102.
- Рага кальнасъ**, нива въ полѣ Гольняхъ, Ясвон. в., XXXVI, 55.
- Рагана**, рѣка въ Крож. в., чр. ниву Меседишки; II, 101; VI, Рагануписъ, «ручай», на границѣ им. Упойны, 26.
- Рагейста**, нива имѣнія Лякова, лежащаго посреди грунтовъ имѣнія Бетыголы, надъ ручьемъ Ошкупемъ, выходящимъ изъ «става» близъ двора Бетыгольского, XIX, 127.

- Рагилинась**, сѣножать урочищемъ въ им. Яновдовѣ, Коршов. в., возлѣ «дороги, которая дорога идетъ зъ места Крожского до места Кольтеянскаго», XVI, 115.
- Рагишки**, нивка (на  $\frac{1}{2}$  боч. с. ж.) въ «Погрждутю», Корклян. в., XXXVII, 283.
- грунты имѣнія Ишлинѣ, въ Крож. в., возлѣ нивы Патеркальнисѣ, въ Датанскомъ полѣ и округѣ, XX, 144.
- Раглишки**, земля путныхъ боярѣ, въ Вилькѣйск. в., на границѣ им. Колотова, XXIII, 145, 146.
- земля-урочище, въ им. Гейшахѣ, Росен. в., I, 69; II, Раглишка, надъ р. Лукнею, 55; XXXIX, Раглишки, грунты им. Подубисѣ, надъ р. Дубиною и «обаполь» рѣчки Лукни, 100.
- Рагойне**, им., VIII, 65, Роглойте, въ Росен. в. 399, 400; XII, Роглойте, 156; XXXI, Раглойте, урочище (служба людей), 186; XXXII, Рагойте, 228.
- Рагува**, рѣчка въ Росен. в., чр. им. Покопури, близъ Дубискаго брода и урочища Ланкель, IV, 207.
- Рагуву пева**, сѣножать въ им. Вонкяхѣ, Повонден. в., XXXIX, 294.
- Радвилишки**, им. въ Поюр. в., 364.
- грунтъ, X, 48; XVII, 16, земли въ Тельшев. в., XXXVIII, 173.
- Радвилишня**, земляца въ Бакшенахѣ, Видуклев. в., IX, 107.
- земля въ Ретов. в., возлѣ р. Локсты, въ полѣ Киканахѣ, XXXII, 98, Родвилишка, 100.
- пустоцизна въ Росен. в., II, 147.
- Радвиловичи**, выгонъ въ Гойжов. полѣ, Вилькѣйск. в., близъ рѣч. Крувонды, и «дороги гостинца, который гостинець идетъ зъ местечка господар. Ойракогольскаго до местечка господар. Вилькѣйскаго», XIII, 66; XXIII, имѣние-поле, 254; XXXIX, им., 359.
- село (5 осѣлыхъ увол. съ двумя застѣйкамп) Коранов. войводства, въ Ясвон. державѣ, XXVI, 13.
- Радвилотти** «або» Гойжово, им. въ Гойжов. полѣ, Вилькѣйск. в., XXV, 343; XXXIII, 9.
- Радзя**, рѣчка въ Медыгян. в., чр. им. Радзи-Кальнась, XXVII, 13, Рада, 40.
- Радзя кальнась**, им. въ Медыгян. в., надъ рѣч. Радзею, XXVII, 11, 13, надъ рѣч. Радею, 40.
- Радивилишки**, мѣстечко въ Шавельск. в., (истреблено пожаромъ въ 1591 г. 2 Юня), XVIII, 370.
- Радивиловщина**, пустая тивунская земля въ им. Великихъ Сольшникахѣ, Ошмян. пов., XXIX, 381.
- Радишка**, нива въ Коршов. в., возлѣ грунтовъ Сенакишекѣ, XXXV, 3.
- Радишки**, урочище въ Гойжов. полѣ, Вилькѣйск. в., XXXIV, 120, 122.
- им. въ Крож. в., VII, 132, 267; X, подлѣ рѣч. Анчи, 51; XI, 16; XV, 488; XXI, отчизна, 189; XXXVIII, отчизна, 330.
- Радминишня**, нива урочищемъ въ Гойжов. полѣ, Вилькѣйск. в., VIII, 312.
- Радше**, село Грустенскаго войводства, въ Грустен. в., XXV, 309; XXX, въ Грушев. в., 136.
- Радши**, село въ Тельшев. в., XXVII, 287.
- Рады или Ряды**, им. въ Упит. пов., XVII, 442, 444, 445, 447, 449, 452.
- Ражайтѣ пязнисѣ**, сѣножать въ Гирдвойныхъ, Росен. в., XXXVII, 452.
- Ражишки**, пустоцизна въ Гольненскомъ полѣ, Ясвон. в., XXXII, 206.
- Разгейни**, им. въ Видуклев. в., VII, и Райзгини, 293; IX, 12; XI, въ Пауниѣ 199, 200; XIII, Райзгены и Розгейни, 179; XV, Резгаини, 137; XVII, Розгейни 63, Розгины, 103; XXI, Разгейна, 54; XXII, 171; XXV, Розгейни, 397.
- Райне**, господар. село въ Тельшев. в., возлѣ земли Думитровѣ, XXXIII, 163; XXXIV, Райни, 150.
- Райнишки**, пустоцизна имѣнія Дидовѣ, въ Бержан. в., XXXII, 112.
- Райсти**, пустоцизна въ Повонден. в., XVIII, 136.
- Райсту певасѣ**, сѣножать въ Гойжов. полѣ, Вилькѣйск. в., XI, 71.
- Райсты**, Хвейдонское господар. село въ Поюр. в., возлѣ земли Кивинишки, XXXIII, 51.

- Ракишня**, земляца въ в. Больш. Дырвянъ, надъ рр. Дубисою и Прогольбою, принадлежащая къ им. Дырвянамъ, XXV, 74; XXXV, 115;  
— пустовская земля въ Росен. в., I, 301.
- Рамбольтишки**, им. въ Ретов. в. См. *Ромбольтишки*.
- Рамгейни**, сѣножать (15 пр.) въ селѣ Шунолавагахъ, XXVIII, 112.
- Рамина**, рѣка въ Велен. в., чр. поле Рошци, V, 4; IX, Роминисъ, «ручай» чр. поле Рошци, 36; XXXVII, Рамина или Рамена, ручей, 25.
- Рамоги**, обрубъ-грунтъ въ им. Дымайтяхъ, надъ рѣч. Ликновою, подлѣ сѣножати Великой, VIII, 159.
- Рамотышня**, нива (на 2 боч. солян. с. ж.) въ Лявдахъ, Велен. в., въ околищѣ Митшунахъ, возлѣ ручая Лаковши, XVIII, 125.
- Ранктине**, сѣножать въ Крож. в., XXXVII, 501.
- Ранктини**, нива съ сѣножатю (на 3 боч. солян. с. ж. и на 2 воза сѣна) въ Ольмонтовичахъ, въ Лявден. полѣ, Велен. в., возлѣ р. Лявды и «ручая» Вильпеса, подлѣ «дороги великое, которая идетъ отъ бояръ господар. Пошокянцовъ до местечка Крокиновского», XII, 53; XX, Ронктини, у «дороги, которая идетъ съ Пошокъ до места Крокиновского... боками до рекъ двухъ Лявды и Вильпеса», 158; XXV, Ронктини, грунтъ въ полѣ Вельмонтовичахъ, 252.
- Рапанишня и Ропанишня**, сѣножать въ Вилькійск. вол., въ Гойжов. полѣ, въ Дексяхъ, XXVI, 92.
- Рапановичи**, село въ им. Поштовѣ, Вилькійск. в., XVII, 61; XIX, близъ него «Княжая дорога», 76.
- Рапидасъ**, нива (на 3 боч. солян. с. ж.) въ полѣ Бортошевичахъ, въ им. Лявдахъ, Велен. в., XXIII, 165.
- Рапиделись**, сѣножать съ зарослю (16 пр. и «копан. 6»), Рата (15 пр.), въ селѣ Шунолавагахъ, Видуклев. в., XXVIII, 112.
- Ратакишки Дзянайни**, им. въ Дзябанской околищѣ, Тондгаольск. в. XXXIX, 476.
- Ратветись**, нива (на 1 боч. солян. с. ж.) въ Пернаров. полѣ, Вилькійск. в., XIII, 192.
- Ратоклинесъ**, сѣножать въ им. Межирѣчѣ, Видуклев. в., XVI, 150.
- Рачевичи**, им. въ Ойрагольск. в., чрезъ которое идетъ «дорога гостиниць Бискупий», XIII, 132, 137.
- Рачи**, грунтъ села Опуле, въ Грустен. в., XV, 371.  
— село, XVIII, 53, грунтъ на границѣ им. Мовтвидовъ, въ Тельшев. в., 394; XXIII, село въ Тельшев. в., 38.
- Рачкишки**, нива въ Крож. в., надъ р. Крожонтою, возлѣ нивы Мадпешкѣ, Рачкишки Кальпаса, гора, возлѣ нивы Богданишки, XXVII, 120.
- Рачуны**, им. въ Вилькійск. в., IV, 172; V, поле. 95; VII, поле и им., 333; IX, 115; XIII, 51; XXXII, поле, 90; XXXVIII, 20.
- Рачлави и Рачловки**, дворець-имѣние въ Бержан. в., I, 49; II, 266; XIV, 155.
- Раюны**, поле въ Друсейковичахъ, надъ р. Киршиною, Унит. пов., XXVI, 175.
- Ребжде**, село въ Вилькійск. в., IV, 18, подлѣ земли Волоткишкесъ Саргибосъ, близъ р. Невяжи, XIV, 75; XV, 439; XIX, возлѣ им. Малой Гойжовы 25, 26; XXXVI, Ребжчи, 21; XXXVIII, Ребждзе, 178.
- Ревбишка**, пустоцизна урочищемъ въ Пошветѣ, Бержан. в., XII, 24.
- Ревяны**, село, XI, 185, 194.
- Регулы**, село въ им. Новомъ Дворѣ, Велен. в., VI, 5.  
— село надъ р. Шушвою, въ им. Пошумвахъ, II, 31, 114.
- Регуте**, село въ Ретов. в., возлѣ им. Кикашъ, XXXI, 95.
- Режеи**, двѣ нивы въ полѣ и округѣ Пришгнойтахъ, Видуклев. в., XXXVIII, 157.
- Резгали**, им. въ Крож. в., VI, 316; VIII, Резголи, 163; XVII, 301; XVIII, 379; XX, Резголы, 111; XXI, Резгалишки и Резгола, въ полѣ Резголѣ, 208; XXII, Резголи 56, Резгойли, 189; XXVII,

- Резголи, поле и округъ, 161; XXX, Резголи въ полѣ Резголяхъ, 183; XXXI, Резголи — поле, Розгалишки — земля, 256; XXXIX, Резголи, поле и округъ 383, 384, Резгалишки, земля въ полѣ Резголяхъ, 497.
- Резги**, село (4 увол.) Стырбайтскаго войводства, въ Плотельской в., XXVI, 114; XXXII, 136; XXXIII, Имборскаго войводства, въ им. Плотеляхъ (9 ув.), 46.
- Резгишки**, двѣ нивки (3 мор. 4 пр.), урочищемъ въ Погириждутяхъ, Корклян. в., XI, 110.
- Резишки**, им. въ Видуклев. в., XV, 301.
- Рейкли**, им. въ Видуклев. в., надъ р. Ольсою, II, 188.
- Рейсть**, болото въ Гойжов. полѣ, Вилькйск. в., XXII, 147.
- Рейсты**, им. въ Повонден. в., II, 5; III, 149; IX, 2; X, 98; XI, сѣножать, 38; XXII, 29, Райсты, 31; XXV, 195; XXXVIII, 188, Райсты, 189.
- нива съ сѣножатью, подлѣ «дороги, которая идетъ зъ места Ворнянскаго до местечка Шилель», принадлежащая къ им. Мостайтамъ, въ Поюр. в., XII, 58; XXV, Рейсты и Реесты, 140; XXXIV, село, 53.
- Рекашишки**, урочище въ Видуклев. в., подлѣ р. Уины, I, 162; XX, им. Рекашишки-Жимгола, 176.
- Реквтышки**, земля въ Тондягольск. в., надъ рѣч. Жадкою, принадлежащая къ им. Полувневскому, XXXIII, 92.
- Рекете**, село (29 ув.) Рекетскаго войводства, въ Плотельской державѣ, XIX, 139; XXVI, Рекеты, въ им. Плотеляхъ, 100; XXIX, 49; XXXIII, 166.
- Рекетское** войводство въ Плотельской державѣ, XIX, 139; XXXIII, въ им. Плотеляхъ (перечень его селъ) 46, (инвентарь) 166.
- Рекеча Судои**, три нивки (Антульбендре, Скварбле и Вингея) въ полѣ Довконтловкахъ, Крож. в., XXXIX, 479.
- Рекинись**, рѣчка въ Велен. в., чр. им. — поле Круки, XXXII, 35.
- Рекишна**, рѣка и пустошская земля въ Росен. в., II, 197.
- Рекіево**, озеро въ Шавлен. в. См. *Рукіево*.
- Реклишки**, нива урочищемъ въ Роценскомъ полѣ, Велен. в., IX, 34.
- Реконишки**, им. въ Видуклев. в., XXII, 64, 66.
- Рексишки**, заст. нокъ, принадлежащій къ им. Корклянамъ, въ Корклян. в., VII, 62.
- Рексня**, сѣножать надъ р. Ольсою, въ Конопинахъ, Видуклев. в., XX, 50.
- Рекстишня**, земля въ Тондягольск. в., надъ рѣч. Жадкою, принадлежащая къ им. Полукнямъ, XXXVIII, 81.
- Ремброды**, им. въ Грустен. в., XV, 463.
- Ремпа**, рѣчка въ Велен. в., близъ села Ягниншекъ, XXXVI, 16, 17.
- Ремтевнись**, село (18 ув.) Стырбайтскаго войводства, въ Плотельск. в., XXVI, 113, 114.
- Ремшиске**, нива въ полѣ Ромавовичахъ, Вилькйск. в., возлѣ сѣножати Паапидемесь, XXXVII, 424.
- Ренгесь**, нива въ Тондягольск. в., XXXIV, 170.
- Репенги**, село надъ р. Невяжою, въ им. Понѣмонѣ, XXI, 241.
- Репч**, поле въ им. Ретахъ, Ойрагольск. в., VIII, 418.
- Репушишки**, лѣсъ въ им. Ринговянахъ, Бержан. в., XXVIII, 103.
- Репши**, село въ Грустен. в., VI, 127.
- Репшишка**, земля въ Бержан. в., надъ р. Гержделемъ, IV, 123; XVII, Репшишки, нива въ Гердзяголь, 382.
- Репшишки**, пустошцизна въ им. Сетковицахъ, Видуклев. в., III, 124.
- Реси**, им. въ Тельшев. в., XXIX, 246.
- Ресте**, село въ Ретов. в., XV, 77.
- Реташишка**, земля въ им. Дозмонтахъ, надъ р. Жасетою, Велен. в., XVII, 140, 739.
- Ретелись**, дырванъ съ зарослью въ им. Довчанахъ, Вилькйск. в., XXXVIII, 192, «на горе реки Немна», 260.
- Ретенины**, грунтъ въ им. Гошипровѣ, Крож. в., XIV, 232.
- Ретово**, им. въ Ретов. в., I, 10, 81; II, 72, 111, 112, 113, 202; III, 261, городъ, 278; VI, 87, 88; IX, 305; XIII, 199; XVII, 38, 248; XX, 56;

- XXV, «гостинецъ идетъ зъ места Крожскаго до местечка Ретовскаго» 154, 166; XXXIII, городъ 192, 200; XXXVIII, королев. село, 329.
- Ретовская волость** въ землѣ Жомойтской, I, 10, 20, 196, 245, 255—8, 266, 279, 328, 329; II, 61, 204, 277; III, 26, 213, 256; IV, 219, 235; V, 12, 156, 157; VI, 181, 207, 238, 267, 295; VII, 52, 55, 150, 352; VIII, 118, 124, 395, 446; IX, 112, 192, 242, 320; XI, 84, 133, 182; XII, 17, 21, 23, 116, 126, 255; XIII, 135; XIV, 14, 36, 44, 58, 107; XV, 77, 86, 151, 398, 399; XVI, 27, 234; XVII, 35, 38, 40, 41, 182, 205, 212, 278; XVIII, 15, 26, 183, 214; XIX, 95, 96; XX, 56, 81, 146, 201; XXIII, 221; XXIV, 90; XXV, 158; XXVI, 163; XXVII, 67, 99, 318, 321—3; XXVIII, 42; XXIX, 315; XXXI, 168; XXXII, 100, 150, 169; XXXIII, 192, 200, 204; XXXIV, 185; XXXV, 58; XXXVII, 110, 215, 314, 492; XXXVIII, 130, 133; XXXIX, 251, 262, 275; XL, 45.
- плѣбанія, XXIX, 292.
- Ретовскій повѣтъ**, XVII, 430.
- Ретовское тивунство**, V, 157; VIII, 363; XIV, 14; XVII, «дорога гостинецъ идетъ зъ места бискупства Жомойтскаго зъ Ворнѣ до места тивунства Ретовскаго», 289; XX, 161; XXIII, 221; XXV, 209; XXVI, 222; XXVIII, 42; XXXIX, 192.
- Реты**, им. въ Ойрагольск. в., II, 158; IV, 167; V, 5, 90; VIII, 418; IX, 326; XXXI, 176; XXXIV, къ нему принадлежитъ пустовицзна Пошувны въ Ясвоп. в., надъ р. Шушвою, 14; XXXVI, 70.
- Ретяны**, им. въ землѣ Жомойтской, XXVI, 324.
- Решкета**, рѣчка, чр. двѣ сѣножати Юдушишки въ Жоран. в., IX, 42; XXIV, въ Медыгян. в., надъ нею застѣнокъ Решкеты 108; XXXII, рѣчка, чр. землю Юшкишкю въ Жоран. в., 132; XXXVII, чр. им. Медниль, въ Жоран. в., возлѣ сѣножати Ленки, 118.
- Решкетаны**, им. въ Жоран. в., XXXII, 132.
- Решкете**, озеро, въ им. Мишутинскахъ, Жоран. в., XXV, 46, 49; XXXIX, Решкетисъ, въ им. Пиктурнискахъ, 195, Решкетисъ, на границѣ земель Пиктурнишекъ и Крутишекъ, 217.
- Решкеты**, застѣнокъ имѣнія Ковповъ. въ Медыгян. в., надъ р. Решкетою, XXIV, 108.
- Решкетяны**, вельдомская земля въ Твер. в., VII, 23.
- Решяны и Ришияны**, село въ Вешвян. в., XII, 82.
- Рибилишя**, пустовицзна въ им. Явгиляхъ, Велен. в., IX, 165.
- Ригишки или Кигишки**, пустовская земля въ им. Гольшанахъ, Ойрагольск. в., XV, 485.
- Ригожа**, рѣчка въ Шавельск. в., возлѣ земли Ригожишки, XVII, 481; XXIX, чр. им. Шепкайте, 48.
- Ригожишки**, земля возлѣ рѣч. Ригожи, въ Шавельск. в., XVII, 479, 481.
- Ридчю лавнасъ**, грунтъ въ им. Лабвардахъ, Коршов. в., XXIII, 152.
- Рикейкишки**, пустовицзна въ полѣ Герджаголь, Бержан. в., XIX, 109.
- Рикишки**, село (6 ув.) въ Ботоцкой державѣ, Видуклев. в., XV, 71.
- Рикиево**, село им. Верпянгъ, въ Крож. в., XXXI, 188.
- им. въ Шавлен. в., II, 267; III, надъ оз. Рикиевымъ 136, 303; IV, 61, 111, 247; VII, 110; X, 3, 24; XXI, 226; XXV, 249; XXVI, 87; XXVII, 371; XXIX, 128; XXX, 118; XXXI, 250.
- озеро въ им. Рикиевъ, Шавлен. в., III, 136, 219, 303; XVIII, Рикиево, надъ нимъ поле-урочище Поверы, 235.
- Рикишли**, им. въ Росен. в., надъ р. Жаброю, XVII, 31, 205; XIX, поле, 192; XXV, Рикшиле, грунтъ, принадлежащій къ им. Пожобренскому, 187; XXVII, Рикшиле, грунтъ (1 ув.) имѣнія Высокодворскаго, возлѣ села Гедвилайте, 142; XXIX, поле, 348; XXXIII, поле, 189; XXXIV, 113.

- Римайте**, село (18 увол.) Стирбайт. вой-  
водства, въ им. Плотеляхъ, XXXIII,  
46.
- Римани**, сельцо им. Гойжова, въ Виль-  
кійск. в., за р. Нѣмною, XL, 77.
- Римвида апидемя**, сѣножать (11 прут.)  
въ селѣ Шунолавахъ, Видуклев. в.,  
XXVIII, 112.
- Римвидойте**, село въ Видуклев. в., подлѣ  
им. Пужь, близъ рѣч. Бальти, IX,  
126, принадлежавшее къ Видуклев.  
плебаніи, 299; XXVIII, Римвидайте,  
село Жоййт. бискупства, 71.
- Римга**, рѣка. См. *Римга*.
- Римгалойте**, им. въ Тельшев. в., XV,  
285; XVII, Римгойли 198, 204;  
XXII, Римгайли, 11; XXXIII, Римгойли,  
171; XXXVII, Римгайлайте, грунтъ  
возлѣ им. Тавтайте 401, 402; XL,  
Римгайлайте, надъ рѣч. Субедемъ, 47,  
Римгойли, 50.
- Римгойлишке**, нива («сееня на бочку виль-  
невку жыта») въ им. Ягучаныхъ, Ой-  
рагольск. в., возлѣ р. Киркшавы,  
XL, 72.
- Римгойловичи**, им. въ Поштов. полѣ,  
Вилькійск. в., XXX, 162; XXXIV,  
191, 194; XXXIX, Римгаловичи, 436.
- Римдайти**, господар. село въ Крож. в.,  
сумежное съ селомъ Шунолавами, въ  
Видуклев. в., XXVIII, 112.
- Римдейки**, село въ им. Жагорахъ, Бер-  
жан. в., XI, 113; XV, 337.
- Римдейтишня**, нива («сееня на бочку со-  
лянку жыта») и сѣножать (на 10 воз.  
сѣна) въ им. Шуньеняхъ, Росен. в.,  
возлѣ границы им. Высокодворскаго,  
XVIII, 193.
- Римдывишки**, нива урочище въ им. Гонп-  
ровѣ, Крож. в., XXVIII, 46.
- Римейкишки**, грунтъ въ им. Погрибахъ,  
Коршов. в., XVII, 227; XVIII, между  
грунтами Кольтеянскихъ крестьянъ,  
села Погрибы-Гойделе, 195; XXIX, 67;  
XL, Римейкишка, земля пустошизна,  
въ полѣ и округѣ Путрулавахъ, 28.
- Римкишки**, им. въ Довстарахъ, Бержан.  
в., XIII, 112; XXXVII, Римкишки-  
Жвирблишка-Бружишка, 460.
- урочище въ Крож. в., VII, 290;  
XII, «парення (грунтъ) въ Поадемю»,  
206; XIV, Римкайтишки, въ Роцен.  
полѣ, 271.
- урочище въ Невордянахъ, Повон-  
ден. в., XXXV, 97.
- **Дилишки**, грунтъ урочищемъ въ  
Войдынкахъ, Медыган. в., надъ р.  
Ловкою, XII, 61; XXXVIII, Римкиш-  
ка, 141.
- Римкишня**, земля въ им. Рейстрахъ, По-  
юрю. в., XXV, 140.
- земля въ полѣ Петкунахъ, Росен.  
в., XVII, 169; XXV, Римкишки, 380.
- Римновщизна**, земля въ им. Пошовнахъ,  
Крож. в., I, 235.
- Римкойти**, им. въ Крож. в., XIII, 1; XV,  
69; XXIX, 204; XXXIX, къ нему при-  
надлежитъ пустошная земляца Мажу-  
лишки, 269.
- Римнушня**, земля въ полѣ Явгиляхъ, Ве-  
лен. в., XXXII, 176.
- Римутишки**, земля въ Жомовянахъ, въ в.  
Большихъ Дирвянъ, возлѣ р. Уинны,  
XVII, 177; XXI, 103.
- им. въ Крож. в., возлѣ села Но-  
воржова и им. Явнишекъ, XVIII, 96,  
97.
- Римшайте**, застѣнокъ (9 ув.) въ Грустен.  
в., XXXII, 24.
- Римши**, село или «посада» въ им. Попе-  
лянахъ, XXV, 212.
- Римшили**, им. въ Крож. в., надъ р. По-  
дубисою и рѣчками Навкойнемъ и Даг-  
леемъ, XXXIX, 253.
- Римшишка**, земля за р. Юрою (3 ув.) въ  
им. Мейнантишкахъ, Ретов. в., XXXIII,  
192, 200.
- Римшуги**, грунтъ имѣнія Бержъ, въ Ве-  
лен. в., XXXVII, 143.
- Рянга**, рѣка, III, 313; VII, Рингъ, рѣч-  
ка въ Коршов. в., чр. им. Пошили,  
въ Войдойгахъ, 124; VIII, рѣчка, чр.  
сѣножать Кудушо-Дирва, въ им. По-  
шиляхъ, 295; XII, чр. им. Бержи, въ  
Повонден. в., 25; XIV, чр. грунтъ  
Сташкветисъ, въ им. Бержахъ, Повон-  
ден. в. 224, 230; XV, 4, Римга, чр.  
Ольшишки, Повонден. в. 310, чр. сѣ-  
ножать Ропиданъ въ Тришаналяхъ, 474;  
XVII, рѣчка, близъ им. Сурвилочъ,



- въ Ойраг: в. 9, чр. фольварокъ Поринге, въ им. Кетинахъ, Бержан. в. 194, 700; XXIII, возлѣ нивы Алькасъ, въ Повонден. в. 293, 297; XXVII, рѣч., въ Бержан. в., чр. поле Кетины въ им. Жудейкишкахъ, 386; XXVIII, чр. им. Антринге-Гинтовскишки, въ Видуклев. в., 57; XXXVII, возлѣ нивы Тилтеля-вета, въ им. Видуклѣ, 330.
- Рингали**, село въ Коршов. в., XXXI, 151; XXXVIII, Рингайлшкя, земля села Погребовъ 116, земля Рингайлшкя, въ им. Ворсядахъ, 123.
- Ринге**, село въ Жюмоит. староствѣ, возлѣ урочища Потлишекъ, Потумшев. в., XXXI, 222, 255.
- Ринги**, грунтъ въ Ретов. в., XXXVIII, 130, 133.
- Рингова**, рѣчка въ Вилькѣйск. округѣ, чр. им. Гойжово, I, 224; IV, въ Бержан. в., чр. пустоускую землю Шадутяшки, 123; VI, чр. Шадутяшки, 78; VII, чр. поле Давгвилойти въ Талятяхъ, Коршов. и Шавлен. вв., 18; XI, чр. им. Ринговяны, въ Бержан. в., 131; XXII, чр. поле Дровдвиловичи, 129; XXIII, чр. им. Герждели, въ Бержан. в. 79, чр. им. Поринговяны, въ Шавельск. в., 103; XXV, Рингана, 369; XXXII, чр. им. Гойжово, 2.
- Ринговяны**, им. въ Бержан. в., IV, 157; IX, 238; XI, 96, надъ рр. Вентою и Ринговою, 131; XIII, 30; XV, 419; XVI, 40; XVII, 209, 215, 235; XXI, 140; XXV, 326; XXVI, 37; XXVII, 35, 90; XXVIII, 96, 103; XXXI, 105; XXXII, 138; XXXIII, 238, 247; XXXVIII, 338; XXXIX, 182, 183.
- Ринкшили**, грунтъ им. Высокаго Двора, въ Росен. в., III, 18, 27; IV, им., надъ р. Жабрюю 124, 125; XIV, 46; XXI, 22; XXVII, Ринкушили 84, (10 мор.) застѣнка Пажобрь, 269; XXX, поле въ им. Пожобрь, 120; XXXVII, Ринкшили 82, 89.
- Ритины**, им. въ Тельшев. в., надъ р. Лушою, XIV, 206; XV, 332; XVII, 573, Ритены, грунтъ, 779.
- Ришкойти**, имѣние, XXII, -106.
- Ришняны**, село возлѣ им. Рубежойте, XVIII, 345; XXXI, королев. село, 217.
- Робайте**, село въ Крож. в., XXII, 174.
- Робшишки**, им. въ Видуклев. в., III, 256.
- Робшишка**, земля въ Войдотоняхъ, Крож. в., XXIII, 351.
- Ровгува**, нивы въ Вилькѣйск. в., «на луце (изгибѣ) Немна», XXIII, 142.
- Ровдана**, рѣка, чр. им. Ивашково, близъ города Велены, въ им. Понѣмонѣ, IV, 89; XXVII, Равдана, въ Велен. в., чр. село Кибортишки 140, Равдона, на границѣ Велен. державы и им. Понѣмоня, 28.
- Ровдзи**, поле-им. въ Велен. в., надъ оз. Ровдземъ, чрезъ которое рѣч. Лаковша и р. Лявда, XXII, 59.
- озеро въ им. Юдкайтихъ, Грустен. в., близъ рѣчки Раудисъ, IX, 72, 219; XI, 51; XXIII, Ровдисъ, въ им. Грустяхъ, Тельшев. в., 119.
- Ровдзисъ**, озеро въ им. Ровдзяхъ, Велен. в., XXII, 59.
- Ровдзяны и Ровдяны**, село въ тивунствѣ Большихъ Дирвянъ, XI, 185; XV, 7, 298.
- Ровди**, сѣножать въ им. Дирвянахъ, въ в. Меньш. Дирвянъ, XXI, 181.
- село Корклянское, въ Корклян. в., IV, 202.
- Ровдопись**, село въ Вешвян. в., XXVIII, 111.
- Ровды**, сѣножать урочищемъ въ им. Повонденахъ, «надъ бродомъ Ровдевымъ», Повонден. в., XIV, 73; XXXIX, Ровджисъ или Ровдзягале, надъ рѣч. Ровджемъ, въ им. Драгойнихъ, возлѣ нивы Апидеме Купреле 260, Равдзя Пева, въ им. Вонькяхъ, 294.
- Ровдя**, рѣка, въ Корклян. в., чр. им. Побирштовли, V, 116; VI, Равдя, рѣчка въ Повонден. в., чр. землю Мижелишкю Ловкветисъ, 72; IX, Равдисъ, въ Грустен. в., чр. им. Юдкайте, близъ оз. Ровдзѣ 72, 219; XI, Равдисъ, 51, Ровда, въ Повонден. в., возлѣ урочища Пруднища съ Старою греблею и им. Лавкветисъ, 108; XIII, чр. землю Буды, въ им. Лобуновѣ, Корклян. в., 183; XIV, чр. грунтъ Сташкветисъ,

- въ им. Бержахъ, Повонден. в., 224; XVII, Ровдись, чр. им. Поожеры 230, въ Повонден. в., возлѣ сѣножати Версмы 359, 370; XXII, Ровда, чр. пустошизну Локишки, въ им. Яновдовѣ, Коршов. в., 85; XXIII, Равдись 119, Ровда, возлѣ нивѣ Авпуля Пакавшисъ, Инкальни и Прудю Клоне 293, Ровдись, 297; XXIV, Равдась, чр. сѣножати Жардя Певу, въ им. Лункинтишкахъ, Повонден. в., 125; XXV, Равдись, чр. им. Воньки 141, чр. отцизну Пудайню-Лавкасъ, въ Поюр. в., 155; XXVI, Равдя, чр. им. Драгонисъ-Яговдишки, 21; XXVIII, Ровдись, въ Коршов. в., чр. грунтъ Смольквиты, въ им. Яновдовѣ, 100; XXX, въ Бержан. в., 37; XXXVII, чр. грунты Микутишки Кушлайтю, въ Драгойняхъ, Повонден. в., 111; XXXVIII, Ровда, рѣчка, чр. им. Бержи, 377; XXXIX, Равдись, чр. им. Драгони 212, Равдя 259, Ровджисъ 260, Равдя 272, Равдись, въ им. Вонькахъ, чр. сѣножати Равдзя-Певу, Рагуву-Певу и Ейдмишки, 294.
- Ровишка**, пустошизна «въ Подубисю, обаполь реки Дубисы», Крож. в., возлѣ сѣножати Дове и села Гордянь, XXXIX, 308.
- Ровкеты**, грунтъ въ им. Жойгинахъ, Росен. в., возлѣ ручья Битуписъ, XXXIX, 149.
- Ровкли**, гай въ им. Суткойтахъ, Росен. в., возлѣ нивы Ужупе, XVII, 377.
- Ровкутишки**, дворець въ им. Гердяголѣ, Бержан. в., I, 381.
- Ровкутойти**, им. въ полѣ Сповдахъ, Бержан. в., XXXIV, 101.
- Ровници**, грунтъ въ им. Пиктурнойтахъ, надъ рѣч. Довбупею, Росен. в., VI, 80.
- Ровли**, им. въ Видуклев. в., VI, 114; XII, 201; XVI, 122; XIX, 203; XX, 176; XXIII, надъ рѣч. Ольсайтемъ или Ольсою, 352; XXXVIII, Ровле, 52; XXXIX, Ровле, надъ рѣч. Ольсайтемъ или Ольсайтемъ, 159.
- Ровшки**, им. въ Поюр. в., XVII, 32, Ровшко, 466.
- Ровшкини**, земляца въ Видуклев. в. См. *Равшикина*.
- Рогасдовба**, рѣчка въ Крож. в., чр. им. Тришаны, возлѣ нивы Кальвы, XXXVII, 227.
- Рогатишни**, грунтъ въ полѣ Явгилахъ, Велен. в., XXXII, 119, нива (на 3 боч. «сеенья Вилен. меры»), 127; XXXVII, 262, земля, 475.
- Рогисъ**, рѣчка въ Коршов. в., чр. грунты Борткишки и Вудришки, урочищемъ въ им. Бордахъ, XI, 111, 112.
- Роглишки**, грунты въ Росен. в. См. *Раглишки*.
- Роговда**, рѣчка въ Поюр. в., чр. им. Роговды, XVII, 117; XXV, 387; XXXVIII, и Рагавда, 64; XXX, 14; XXXVII, въ полѣ Пенювахъ, 151.
- Роговды**, им. въ Поюр. в., надъ р. Роговдою, XVII, 117; XXV, 387; XXVII, 184; XXVIII, 64; XXX, Роговда, 14; XXXVII, въ полѣ Пенювахъ, 151.
- Рогово**, село (16 ув.) Бобрунскаго войтовства, им. Курчань, въ Гондын. в., XI, 14.
- Рогувы**, село (2 осѣляхъ увол.) въ им. Жирновѣ. Велен. в., XV, 13, 26.
- Родишка**, земля подъ Вишнями (на 3 боч. с. ж.) въ Ужвент. в., возлѣ р. Венты, XV, 472.
- Родишки**, им. въ Крож. в. См. *Радишкесъ*.
- Родисъ**, рѣчка въ Медыян. в., I, 372.
- Родовино**, озеро въ им. Потиковѣ, Крож. в., XXXIII, 88.
- Ронайти**, село имѣнія Росенскаго, въ Росен. в., XXXIII, 138, 141.
- Розги**, село въ Грустен. в., XV, 268.
- Розгишки Довбоя**, нива (на 2 боч. с. ж.) въ им. Погирждутѣ-Минькишкахъ, Корклян. в., XXXVII, 283.
- Роздись**, рѣчка въ Коршов. в., чр. ниву Гайданили, XVI, 101.
- Розкиля**, сѣножати имѣнія Поднемокштъ, XXXIX, 151.
- Ройни**, сельцо въ Вилькійск. округѣ, II, 159; VI, 76.
- Ройзгишка**, сѣножати въ им. Поклоняхъ, Росен. в., I, 306.
- Ройзгуписъ**, рѣчка въ Росен. в., чр. сѣ-

- ножати Станы, близъ города Росейнь, ХХХ, 305.
- Ройстабались** или **Шилабались**, болотистое мѣсто, откуда получило свое начало рѣчка Липична, ХХVІІІ, 18.
- Ройтиники**, село въ Ойрагольск. в., подлѣ сель Верядова, Дидюль и р. Свирильюни, IV, 217.
- Роковде-Бумбулишня-Гойвитесь-Павишнелись-Промольнаспи**, земля въ им. Ляляхъ, Видуклев. в., ХХХ, 35; ХХХVІІІ, Роконды, нива (на 3 боч. «жита сеенья»), 256.
- Рокоисъ**, нива (18 пр.) въ сельѣ Шунолавахъ, Видуклев. в., ХХVІІІ, 112.
- Ромаевя**, рѣчка въ Поур. в., чр. им. Совеловки, I, 189.
- Романичи**, им. въ Гойжов. полѣ, Вилькѣйск. в., ХVІІ, 81.
- Романишка**, нива урочищемъ въ им. Покопурняхъ, Росен. в., IV, 200, 207; VI, пустовская земля въ им. Кольнуяхъ, 50.
- нива (на 4 боч. сѣянья жита) урочищемъ въ им. Гольняхъ, Ясвон. в., VІІІ, 337.
- Романишки**, фольварокъ им. Титовянъ, въ Видуклев. в., ХХV, 304, 305; ХХХ, дворець, 8; ХХХІІ, дворець Романишки-Жербовскій, 23; ХХХІV, 195.
- им. въ Поневѣжѣ, Вилькѣйск. в., ХХХVІІ, 178.
- им. въ Медыгян. в., ХХІ, 88; ХХІХ, 84.
- дворець въ Росен. в., надъ р. Дубисою, IX, 124; ХVІІІ, им., 180; ХХV, 72; ХХVІ, 167; ХХХІІ, 151; ХХХVІІІ, 258.
- земля въ полѣ Мейлишкахъ, Тондягольск. в., ХХХVІ, 26.
- Романишня**, нива въ полѣ Компахъ, Вилькѣйск. в., ХХІІІ, 308.
- пустощина въ им. Овкштельяхъ, Крож. в., ХХІХ, 21.
- пустощицна въ Ойрагольск. в., принадлежащая къ им. Гольнямъ, ХVІІІ, 16.
- Романловки**, грунтъ (2 ув. 3 мор.) въ Ретов. в., на границѣ им. Юдайнъ, ХV, 86, поле (2 ув. 3 мор.), 398.
- Романовичи**, поле въ Вилькѣйск. в., «дорога идетъ съ пущи господарское Вилькѣйское до именя Романовичи», XIX, 157; ХХІХ, 66, 70; ХХХІ, 65; ХХХІІІ, 70; ХХХІV, им. Романовичи въ полѣ Романовичахъ, въ Гойжов. полѣ и округѣ, 166; ХХХVІІ, 413, 424, 425; ХХХVІІІ, въ Гойжов. полѣ 19, 24, 36, 68, 87, 267.
- Романовскій дворець**, принадлежащій къ им. Титовянскому, Видуклев. пов., IV, 91; V, дворець въ Видукляхъ 48, 166.
- Романовщицна-Жимиголо**, им. въ Видуклев. в., II, 314.
- Романы**, поле въ Велен. в., ХХ, 31.
- Ромата**, рѣчка въ Бержан. в., чр. им. Гердяголу, II, Ромача 207, чр. землю Якубовщицну 225, 229; IV, чр. землю Гайлишки въ им. Гердягола, 66; ХVІІ, чр. ниву Бугыкишко въ Гердягольскомъ полѣ 300, Ромача, 578; ХХХ, 143; ХХХІХ, Ромача, чр. Гердяголу, 257.
- Ромача**, рѣчка. См. *Ромата*.
- сѣножать въ им. Гравжахъ, Крож. в., ХХVІІ, 340.
- Ромашкайте**, село въ Тондягольск. в., ХХХІІ, 52.
- Ромашкишна**, нива на Скердупи, въ Гойжов. полѣ, Вилькѣйск. в., ХХХV, 73.
- Ромбалишка**, вельдомская земля. См. *Равбалишка*.
- Ромбольтишки**, им. въ Ретов. в., надъ р. Крожонтою, I, «зъ бобровыми гоны», 255; II, 204, 210; III, 256; IV, Румбольтишки 83, Кромбольтишки 85, 86; V, 12, 83, 157; VI, 26; VII, Румбольтишки, въ Крож. в. 31, Ромбольтишки, Ромбольтишки и Румбольтишки 32, 320, «дорога идетъ зъ Ляль до Ромбольтишокъ», 342; VІІІ, 343, 355, 357, 358; IX, 206; XI, 102; XIV, 14, 15, Румбольтишки, 238; XVI, 199; XVII, 45, 180, 200; XIX, 74; ХХІІ, 48; ХХІV, Румбольтишки, 44; ХХV, 127; ХХХІV, 9; ХХХІХ, 269.
- Ромейнишки**, поле въ Тельшев. в., между селами Румшаите и Моцкойте, ХV, 362.

- Ремигола**, им. съ мѣстечкомъ въ Упит. пов., «у Вел. Князстве Литовскомъ», IV, 148; XVIII, 189.
- Ремины**, поле въ Велен. в., VIII, 198; XXIV, 45; XXXI, Ромяны, 127; XXXIV, въ полѣ Роцахъ, 167; XXXV, им., въ Поневѣжскомъ полѣ, 53.
- Ремлинь**, дворъ у дороги, идущей чр. им. Талайтишки, въ Ясвон. в., XXI, 15.
- Ромтына**, сѣножать (15 пр.) въ селѣ Шунолавакахъ, Видуклев. в., XXVIII, 112
- Ромунтайти**, село въ в. Больш. Дырванъ, возлѣ села Оглонь, XXIX, 335.
- Ромутишки**, земля урочищемъ въ им. Ринговянахъ, Бержан. в., IX, 61.
- Ромяны**, Кутинское имѣніе, въ полѣ Ромнахъ, Велен. в., VIII, 198; XXIX, поле, 157; XXXI, Ромяны-Кутински, въ полѣ Ромянахъ, возлѣ рѣкъ Невяжи и Кроста, 127.
- Ронга**, рѣчка въ Поюр. в., чр. им. Пекойти, XVII, 336, 337; XXXVIII, возлѣ грунта Вампулавкасъ и сѣножати Монтейкишекъ, 247.
- Ронкитны и Ронтины**, грунты въ Велен. в. См. *Ранкитны*.
- Роньданцы**, им. въ Велен. в., XXX, 22.
- Ропанишки**, грунтъ въ им. Крожахъ, Крож. в., «ку гостинцу отъ Ботокъ и отъ Немокишъ до места Крожского идучому», IX, 206.
- Ропида**, нива въ полѣ Романовичахъ, Вилькійск. в., возлѣ нивъ Кальняли и Везины, возлѣ рѣч. Страбусъ и сѣножати Клонени-Токласъ, XXIX, 66.
- Ропидаи**, нива въ им. Гойжовѣ или Романовичахъ, Вилькійск. в., XXXVII, 413, Ропидасъ, возлѣ сѣножати Скинимельсъ, 424; XXXVIII, Ропидасъ, сѣножать, 19.
- сѣножать, называемая иначе *Петришки*, урочищемъ въ им. Тришаналяхъ, надъ рѣч. Рингею, въ Коршов. в., XV, 474.
- сѣножать (на 4 воза сѣна) въ им. Поклоняхъ, Росен. в., XXXIX, 501, 504.
- Ропиды**, пастбище въ Видуклев. в., XVII, 635; XXXIX, Ропидасъ, застѣнокъ, надъ р. Шешувую, 229.
- Рополи**, нива въ Лявдѣ, въ полѣ Кончунахъ, Велен. в., надъ ручьемъ Стакишкемъ, XXXIII, 125.
- Рополисъ**, нива (на 1 боч. солян. сѣянья) подлѣ урочища Старога Селища, въ полѣ Поскиствольяхъ, Велен. в., VIII, 208.
- Ропояны**, село въ Вилькійскомъ округѣ, VIII, 140.
- Роримендайтевъ-апидемисъ**, сѣножать съ зарослью (4 м. 20 пр.) въ селѣ Шунолавакахъ, Видуклев. в., XXVIII, 112.
- Роришки**, отчизна въ Хвалойнихъ, Потумшев. в., при р. Вентѣ, III, 40.
- Росейне-Подгае**, им. въ Росен. в., XXXIV, 202.
- Росейни** (по употребленію въ настоящее время—*Росейны*), им. и городъ въ землѣ Жомойтской, Росен. в., надъ р. Шольтоною, I, 9, 13, 15, 18—24, 27—33, 35, 48, 50, 53—6, 59—61, 64—9, 72—5, 77, 80, 85—7, 96, 98—9, 108, 126—143, 146, 149—156, 161, 178—85, 190, 191, 193, 217—243, 250, 252, 255, 256, 258—276, 280—291, 296—307, 311, 323—7, 332, 334—9, 347—52, 362, 363, 366—7, 374, 376, 378, 379, 381—5, 388—394, 401—2; II, 1—343; III, 1—23, 26, 28—33, 35, 37, 38, 40, 43, 46, 48, 50—7, 60—63, 65, 66, 70, 72—78, 85, 87—93, 95, 98—102, 105, 106, 108—110, 112, 114—128, 131—2, 134, 135, 147, 185, 210—16, 219, 221—33, 236—40, 243, 245—65, 277, 280—2, 284, 287; IV, 1—12, 14, 16, 18—20, 22, 23, 25—34, 37—235; V, 2—6, 8—13, 17—72, 76—8, 80—2, 84—109, 111—8, 123, 139—43, 151, 155, 158, 166; VI, 1—7, 9—13, 16, 18, 19—51, 54—6, 58—61, 63—8, 71, 72, 75—8, 80—6, 88—96, 98—104, «дорога великая, которая идетъ одъ Росейнъ до Подубисъ» 105, 106—111, 113—6, 118—24, 126, «дорога идетъ зъ Росейнъ до Шидлова» 135, 144, 164, 237, 250; VII, 15, 19, 23, 27, 29, 34, 36, 47, 53, 56,

61, 63, 68, 69, 73, 83, 84, 86, 87, 91, 96, 98—101, 103, 105, 107, 118—20, 123, 127, 128, 270, 275, 279, 284, 286—7, 291, 294, 295, 298—300, 303, имѣніе, надъ р. Ишлиною 307, 309, 310, 312, 313, 318, 319, 321, 322, 325, 326, 330, 331, 334, 336—8, 340, 343, 367, 374, 375; VIII, 1, 5, 8, 12—5, 18, 19, 21, 31, 40, 41, 46, 48, 50, 51, 53, 55, 60, 66, имѣніе 70, 75—8, 87, 102, 117, 119, 128—33, 139, 141—4, 151—5, 158—62, 168, 173, 177, 188, 190, 218, 227, 231, 244, «до дороги, которою ездять съ Кольнуи до места Росенско-о» 263, 269, 273, 284, 288, 293, 294, 296, 297, 306, 310, 320, 321, 341, 349, 360, 378—81, 389, 392—5, 406, 407, 412, 415, 420, 422, 323, 425, 433; IX, 3, 5, 8, 11, 17, 18, 19, 22, 24, 27, 28, 31, 32—40, 42—5, 49—51, 54, 61, «гостинець идеть зъ Росейнь до Ойраколы» 62, 63, 65, 67, 70, 72, 74, 75, 79, 82—87, 90—94, 98, 99, 101, 102, 104, 106—110, 114, 116, 117, 121, 127, 132, 135, 136, 138, 139, 144—150, 152, 154, 156—158, 160—4, 170, 172, 173, 175—7, 182, «дорога гостинець идеть зъ места Росенско-го до местечка Ойракольского» 185, 186, 188, 189—197, 199, 200, 202, 206, 210—11, 219, 268, 274, 298, 302, 304, 306, 308—9, 312, 315, 317, 320, 332, 335, 336; X, 1, 5, 6, 8, 12, 16, 17, 22—4, 28, 34, 37, 39, 40, Росенскій дворъ надъ рѣч. Шольтоною 41, близъ Росенскаго имѣнія рѣчка Ишлина 44, 45, 47, 49, 60, 68, 75, 102, «дорога идеть зъ местечка Ъгринкишокъ до места господарскаго Росенскаго» 106, 108, 109; XI, 1, 4, 6, 7, 11, 12, 15, 22—6, 33, 37, 41, 71, 78, 79, 89, 91, 95, 102, 109, 110, 114, 116, 127, 130, 132, 133, 138, 139, 160, «дорога идеть съ Росейнь до Немокштъ» 161, 195, 199—201, «дорога идеть зъ по-

ли Окстынскаго до места господар. Росенскаго» 202, 224; XII, 4, 5, 7, 9, 10, 14, 17—22, 25, 26, 29, 31, 36, 37, 40—7, 50, 51, 54, 55, имѣніе 57, 61—3, 67, 69, 73, 75, 76, 81, 89, 92, 95—8, 100, 102—5, 118, (въ г. Росейныхъ Гейшовская улица) 222, 224, 241, 243, 248, 252, 257; XIII, 4, 7, 11, 15—21, 25, 27, «дорога гостинець великій идеть зъ Ужвентъ до Росейнь» 32—4, 37, 38, 40, 42, 44, 46, 55, 57—8, 60, 65, 67—70, 73, 78, 79, 82—89, 110, 177, 179, 199; XIV, 3, 4, 13, 17, 19, 26, 28, 31, 32, 36, 38, 42—4, 48—52, 54, 59, 65, 75, 78, 81, 85, 88—90, 94—5, 97, 99, 101, 103, 104, 106, 108, «гостинець великій идеть зъ Немокштъ до Росейнь» 111, 112, 120—1, 126, 128, 131, 133, 137, 145, 147—9, 152, 154, 171, (въ городѣ Гейшовская улица) 174, 178, 190, 209, 225, 242, 243, 253, 260, 277—8; XV, 3, 4, 11, 16—8, 21, 24, 28, 43, 45, 51, 55, 58, 59, 64—6, 68, 72, 73, 76, 77, 80, 84, 87, 88, 92, 94, 96, 98, 100, 102, 104, 105, 111, «дорога идеть зъ места Росенскаго до места Шовлянскаго» 257, «дорога идеть зъ Ужумедя до Росейнь» 276, «дорога идеть съ Росейнь до Бетикголы» 331, «дорога идеть зъ места господар. Росенскаго до места Шидловскаго и Лдовянскаго» 359, 418, 428, 498—9, 516; XVI, 15, 29, 30, 36, 40, 41, 43, 48, 49, 51, 63, 60, 63, 116, 118, 220; XVII, 9, 22, 32, 45, 52, 56, 61, 62, 66, 70, 78, 80, 84, 86, 90, 91, 107, 110, 116, 118, 121, 124, 131, 135, 138, 140, 145, 147, 149, 151—2, 154, 157, 158, 160, 168—71, 173, 175, 176, 181, 198, 202, 208, 221, 225, 227, 232, 239, 240, 243, 245, 247, 259, 261—2, 267, 268, 270, 271, 274—5, 280, 282, 285—8, 290, 292, 293, 295, 296—7, 300—7, 310—3, 318, 319, 327, 339, 341, 350—1, 354, 356, 365—6, 368—70, 372—5, 381,

383—5, 388—90, 396, 402, 406, 407, 410, 412, 414, 416—7, 422, 426—7, 429, 432, 442, 446—50, 456, 459, 471—4, 477, 479, 481, 484, 485, 488, 499, 502, 508, 511, 518, «дорога идетъ зъ места зъ Росейнь чрезъ поле Кгирдвойновичи, за реку Шольгуйну» 520, 525, 535, 536—42, 545, 546, 549, 551. «дорога гостинець идетъ зъ местечка Ойракогольского до Росейнь», на верху реки Дубисы 563, (Крожская улица въ г. Росейняхъ) 630, им. 632, «дорога гостинець старый идетъ зъ места Росенского до села Волойбовичъ», 637, (Лялевская улица въ г. Росейняхъ) 689, 725; XVIII, 10, 25, 46, 47, 51, 69, 74, 78, 79, 84, 89, 97, 108, 109, 112, 114, 117, 119, 128, 131, 133, 136, 140, 142, 144—5, 157, 158, 166, 167, 169, 172—3, 194, 196, 201, 204—6, 208, 209, 211, 213, 221, 222, 226, 228, 234, 236, 238—41, 248—9, 252, 253, 262, 267, 270, 273, 275, 277, 280, 284, 290, 293, 295, 305, 310, 313, 326, 328, 330, 332, 340, 345, 353, 362, 367, 371, 374—6, 379, 388, 395, 396, 399, 401, 402; XIX, 1, 4, 18, 22, 27, 30, 34, 41, 45—6, 52—4, 62, 66, 86, 88—92, 94, 97, 101, 105—6, 109—11, 113, 116, 120, 122, 124, 127, 129, 130, 132—3, 135—6, 141, 145, 146, 149, 150, 153, 154, 158—9, 161, 163, 165, 168, 174, 175, 177—82, 185—7, 192, 199, 204, «дорога гостинець идетъ отъ дома Кгирдвойновичовъ до места Росенского» 205, 207, 208, 210, 212, 215, 217—20, 224, 227; XX, 2, 5, 8, 9, 20, 24—6, 28, 31, 34, 38, 39, 45, 47, 51—3, 56, 64, 66, 70, 72, 73, 78, 80, 84, 88, 92, 93, 95, 98, 99, 102, 104, 109—11, 113, 116—7, 119, 121, 124, 125—30, 138, 149—55, 159, 171, 174, 176, 178, 181, 189, 191, 192, 195, 197, 205, 210, 214, 218, 224, 225, 228, 229, 234, 243—6; XXI, 19, 22, 29, им. 41—4,

48, 51, 57, 58, 61—2, 67, 70, 76, 81, 82, 84, 89, 91, 94, 98, 99, 102, 105—3, 114, 115, 122, 125, 129, 132—4, 137—8, 143, 146—9, 154, 156—7, 160—2, 164—7, 169, 170, 176, 177, 181, 183—3, 191, 199, 200, 204—7, 212—4, 218—9, 221, 223, 235, 237, 240, 242, 244, 245, 251; XXVI, мѣстечко Росени, 127; XXVII, «гостинець идетъ зъ места Росенского до Кельмъ» 239, имѣние 248, 249, Росенское имѣние въ Моствилахъ, 408; XXVIII, мѣстечко съ селомъ Менянами, 74; XXIX, возлѣ него сѣюжати Станы 305, Росенское им. въ Бѣлевичахъ, 345; XXXI, Росенское имѣние Бѣлевичи, 153, им., 247; XXXII, въ Бѣлевичахъ, надъ р. Шольтоною 46, им., 117; XXXIII, им. 45, им. Росейны 49, 138, 141, мѣстечко Росенской державы, 228; XXXIV, «дорога гостинець идетъ зъ места зъ Росейнь до Ковна», 168; XXXVI, имѣние, 43; XXXVIII, им. въ Вилевичахъ 4, им., 258; XXXIX, 376, «дорога ездичая зъ Росейнь до Ветыкголы» «гостинець великій идетъ зъ Росейнь до Кейдонъ» 464, 485.

Росенская волость въ землѣ Жомойтской, I, 13, 29, 69—71, 85—87, 96—99, 108, 179, 181, 185, 252, 254, 287, 288, 296 297, 300, 301, 305—7, 326, 352, 382, 383; II, 24, 56—8, 86, 89, 91—2, 95, 96, 98, 110, 126, 134, 136, 147—8, 156, 182, 194—7, 200, 224, 237, 249, 258, 273, 284, 288, 290, 296, 298—9, 303, 305, 312, 315, 317, 319, 321—2, 325, 343; III, 18, 27, 84, 101, 108, 110, 116—9, 126, 131, 132, 140, 143, 163, 169, 189, 205, 208, 251, 269, 286; IV, 6, 8, 23, 54, 56, 63, 100, 112, 116, 124, 125, 131—3, 135, 136, 150—1, 160, 165, 177, 180, 182, 183, 186, 193—4, 196, 200, 205—7, 216, 231—2, 248; V, 16, 24, 26, 35, 67, 78, 85, 88, 101, 114, 120, 126, 133, 135; VI, 9, 10,

- 19, 31, 33, 55, 66, 71, 80, 86,  
 101, 102, 105-6, 108, 118, 123,  
 124, 126, 132-3, 135, 165, 168,  
 178-9, 201, 203, 205, 211, 218,  
 228, 233, 236, 239, 244, 250, 255,  
 257-8; VII, 5, 19, 27, 39, 41, 78,  
 83, 91, 116, 120, 123, 128, 130,  
 148, 157, 160, 163, 165, 177, 180,  
 184, 187, 225, 228, 233, 237, 251,  
 255, 265, 299, 300, 307, 318, 340,  
 352, 367, 373-5, 378, 383; VIII,  
 1, 15, 18, 23, 31, 37, 40, 58, 60,  
 70, 79, 80, 87, 97, 102, 128, 143,  
 162, 187, 229, 241, 262-3, 306,  
 310, 311, 314, 383, 398-401,  
 422, 425, 451; IX, 3, 5, 7, 19,  
 22, 31, 32, 62, 65, 67, 91, 110,  
 118, 119, 124, 144, 147, 149,  
 176-7, 185, 189, 190, 195, 197,  
 202, 232, 234, 251-2, 257, 260,  
 261-2, 279, 282, 284, 287, 298,  
 300, 315, 316, 329, 333-4; X, 5,  
 6, 22, 39, 41, 44, 49, 50, 77, 91,  
 95, 108, 109; XI, 33, 37, 46, 62,  
 67, 85, 94, 104, 109, 114, 119,  
 120, 132, 141, 144-5, 148, 152,  
 154, 156, 165, 167-8, 171, 174,  
 188, 189, 198, 201-2, 208, 209;  
 XII, 40, 42, 47, 50, 57, 69, 72,  
 89, 92, 123, 131, 136, 140, 151,  
 152, 154-6, 175, 178, 181, 184,  
 188, 202, 214, 217, 223, 225, 230,  
 238, 247, 257; XIII, 7, 9, 15-7,  
 38, 44, 60, 70, 103, 107, 130-1,  
 138, 143, 154, 162-3, 165, 174,  
 201; XIV, 4, 8, 18, 28, 31, 46-8,  
 56, 61, 95, 137, 171, 172, 176,  
 178, 192, 202, 209, 225, 228, 252,  
 268, 277; XV, 51, 59, 67, 75, 96,  
 154, 168, 180, 185, 190, 202, 209,  
 224, 253, 262, 275, 309, 313, 317,  
 320, 321, 350, 359, 371, 387, 428,  
 430, 450, 469, 484, 489, 501-2,  
 519; XVI, 1, 30, 34, 63, 83, 87,  
 90, 108, 124, 153, 160, 176, 187,  
 188, 191, 195, 203, 207, 209, 212,  
 217; XVII, 4, 47, 57, 72, 80, 90,  
 91, 106, 112, 116, 121, 127, 141,  
 147-8, 157, 167, 175, 178, 181,  
 198, 204, 208, 240, 267, 271-2,  
 282, 286, 327, 351, 353, 372, 377,  
 406, 415, 427, 458, 480, 485, 488,  
 489, 495, 500, 504, 507, 512, 519,  
 520, 523, 525, 528-30, 540, 542,  
 545, 562, 611, 613, 622, 626, 648,  
 655, 661, 681, 695, 712, 720, 724,  
 735, 741, 745, 747, 757, 764, 775,  
 795; XVIII, 22, 29, 31, 36, 82-3,  
 88, 91, 93, 131, 132, 143, 152,  
 180, 183, 193, 205, 208, 221, 223,  
 224, 253, 340, 347, 353, 372, 395;  
 XIX, 13, 27, 56, 62, 82, 94, 105,  
 108, 150, 160, 182, 184, 192, 205,  
 209, 211, 219, 225, 227; XX, 22,  
 24, 35, 52, 53, 70, 72, 84, 104,  
 105, 121, 143, 195-7, 199, 200,  
 210, 227, 238, 242; XXI, 10, 22,  
 24, 27, 63, 71-3, 84, 116, 117,  
 127, 129, 162, 166, 168, 190-1,  
 201, 206, 212; XXII, 19, 38, 40,  
 49, 50, 68, 83, 88, 89, 120, 182,  
 186-7, 211; XXIII, 49, 62, 100,  
 112, 120, 178, 221, 225-6, 229,  
 238, 256, 285, 292, 298, 300, 302,  
 304, 331, 332, 343, 353; XXIV, 3,  
 12, 20, 34, 47, 73, 86, 94, 119,  
 120, 121, 137, 139; XXV, 45, 52,  
 59, 61, 63, 70, 71, 75, 93, 107,  
 109, 148, 153, 156, 166, 168, 170,  
 183, 187, 199, 231, 243, 246-8,  
 251, 253, 273, 324-5, 338, 359,  
 362, 379, 380, 383, 401; XXVI, 8,  
 24, 25, 28, 31, 33, 34, 38, 51, 75,  
 84, 104, 124, 137, 160, 167; XXVII,  
 15, 64, 65, 69, 73, 77, 80, 97,  
 137, 142, 167, 179, 191-3, 206,  
 227, 236, 239, 245, 248-51, 262,  
 269, 293, 308, 347, 360, 372, 374,  
 375, 380, 415; XXVIII, 32, 55, 59,  
 72, 74, 78, 84, 99; XXIX, 24, 34,  
 77, 93, 96, 109, 113, 127, 143,  
 162, 172, 177, 178, 232, 235-6,  
 251, 253, 259, 263, 287, 291, 305,  
 318, 319, 322, 348, 363, 366;  
 XXX, 3, 4, 12, 16, 21, 42, 61-2,  
 72-4, 85, 90, 120, 124, 134, 137,  
 149, 154, 170, 180; XXXI, 82, 140,  
 173, 197, 207, 210-2, 239, 242,  
 253, 257, 259, 261, 265; XXXII,  
 6, 11, 30-2, 46, 49, 61, 97, 146,

- 160, 191, 205, 223, 232; XXXIII, 2, 3, 8, 14, 20, 25, 41, 42, 60, 83, 94, 98, 104, 114, 170, 173, 189, 191, 210, 236, 249, 267—8, 270, 271; XXXIV, 1, 33, 57, 67, 89, 91, 96, 104, 130, 141, 149, 153, 181, 202; XXXV, 90, 104, 134, 135; XXXVI, 5, 43, 103, 110, 133—4, 139, 140, 145, 182, 184; XXXVII, 1, 34, 65, 82, 89, 90, 157, 169, 193, 219, 221, 231, 236, 271, 312, 328—9, 353, 378, 389, 394, 452, 475, 480, 486, 498, 507, 511; XXXVIII, 4, 30, 31, 47, 56, 86, 153, 186, 190, 194, 198—9, 258, 262—3, 300, 316, 317, 334, 344, 365, 375, 381, 396, 397, 400; XXXIX, 23, 76, 95, 99, 100, 101, 108, 140, 143—4, 149, 152, 160, 169, 177, 185—7, 190, 209, 213, 223, 233—4, 239, 246, 284, 301, 303, 30, 308, 311—4, 319, 330, 331, 340—2, 351, 355, 371, 373, 374, 376—7, 390, 394, 399, 405, 438, 447, 463—4, 466, 474, 481, 483, 485, 492, 501, 504; XL, 67.
- держава, VIII, 70, 102; XIII, 127; XIV, 8; XIX, 53, 54; XXI, 111; XXXIII, 228.
- плебанія, VII, 134, 234; XII, 215; XV, 308, 449; XVI, 73; XXV, 107, 170.
- пуца, X, 71.
- Росенскій великій гостинець** (большая дорога), I, 85.
- ольтарскій дворъ, XIV, 199, 202; XXI, 42.
- костель, I, 252; II, 141; IV, 149; VII, 238, 255; VIII, 97, 463; IX, 303; XII, 240; XIII, 201; XV, 309, 449, (въ немъ 9 Янв. 1589 г. отъ правлялся «соймикъ»), 452; XVI, 73; XL, съ каплицею предковъ войскаго Жомойтской земли Николая Станкевича Билевича, 81.
- округъ, IV, 56; XIX, 13; XXXI, 110; XXXII, 226; XXXVI, 212.
- повѣтъ, II, 296; VII, 53, 54; XXXVIII, 300.
- Рославишки, земля, X, 48.**
- Ротоловскій дворъ**, принадлежащій къ м-ку Межлрѣчу, въ Вилькйск. в., IV, 37; VI, Ротолово, им. «Богдана Павловича Сопѣги—пана Берестейского», 125.
- Ротоля**, рѣчка въ Крож. в., чр. ниву Пурью, въ им. Плуцахъ, XVIII, 374.
- сѣножать въ Крож. в., принадлежачая къ им. Плуцамъ, IX, 35; XVI, Ратели, нива въ им. Плуцахъ, 123.
- Роще**, «новоосажное» село (лѣсныхъ и полевыхъ ув. 9, съ двумя застѣнками) Околодворнаго войтовства, въ Ясвон. державѣ, XXVI, 13.
- Роши**, поле-им. въ Велен. в., II, 22; III, 4; IV, 62; V, надъ р. Раминю, 4; VI, Рошенское поле 32, 34; VIII, дво-рецъ, надъ рѣч. Ейсмильгою, близъ го-рода Кейданъ 9, 240, поле 246, 320; IX, 25, 34, чр. него ручай Роминисъ 36, 69; XII, на границѣ его съ им. Ясвоинями—рѣчки Есмил-гисъ и Гайсрупъ 62, 67, 71, 190; XIV, 12, 21, 66, 196, поле Ро-шенское 198, 271; XV, 97; XVIII, 12; XX, 15, 29, 30, Роши или Рости, 85; XXIII, 273; XXIV, 45; XXV, 32, надъ рѣч. Плексою, 66; XXVI, 16, 46, 68, 85, 30; XXVII, 12, 205; XXIX, надъ рѣч. Ягилею и «обаполь» рѣч. Явгили 155, 166—68, 206, 241, 364; XXXI, 188; XXXII, 10, 18, 25; XXXIII, 71; XXXIII, 27, 196; XXXIV, 6, 7, 167; XXXV, 6; XXXVI, 37, 106, въ немъ ручай Троминесъ 113, 115; XXXVII, 9, 14, 16, 17, 23, 24, 26, 58, 70, 71, 73, 91, 265, 276—81, 284, 437, 514; XXXVIII, поле 38, 118; XXXIX, 86, 116, 291, 364, 410—11, Рошенская околица, «дорога зъ околицы Рошенское идеть до места Кейданского» 413, «го-стинець великій зъ околицы Рошен-ское идеть до места Кейданского», 414, 443; XL, въ полѣ Рошахъ 12, поле, 35.
- им. въ Рошенскомъ полѣ, Ойра-гольск. в., I, 331—3; IV, подлѣ сель Верядова и Дидюль, 217; VIII, въ немъ рѣч. Касура 87, въ немъ рѣч. Касу-



- ра 109, 335, 374—5; IX, 69; XV, Роше, надъ рѣч. Касурою, на границѣ села Вилашайтевъ 62, въ полѣ Рошахъ, надъ р. Митувою 97, 110, 503; XVII, 296, 569; XIX, Рошчи, возлѣ рѣч. Касури, 40; XX, 58, 124; XXIV, поле 29, поле, 123; XXV, 81, сѣножать (на 25 воз. сѣна) въ Ведаровскомъ полѣ, «обаполь» рѣч. Митувы 137, Роше, 268; XXVI, 106; XXVII, поле надъ рѣч. Митувою 181, въВерадовѣ, 373; XXIX, 360, 364; XXX, 201; XXXVI, 56, 159; XXXVIII, 10, поле 135, 233, 254, 307—9, поле, 367; XXXIX, 178.
- Рубдишня**, земля въ Гольнен. полѣ, Ясвон. в., надъ р. Шушвою, близъ Губоваго моста, XVIII, 349; XXXV, Рубдшики, за рѣч. Еслою, 16.
- Рубежайте**, им. въ Вешвин. в., I, 322; II, Рубежайти 61, дворъ Рубежойтскій, 341; VI, Рубежойте 31, 33; VIII, село, 81; IX, 264; XII, 102, 104, и Рубежойте, 253; XIV, Рубежойтскій дворъ, 94; XVIII, 177, 330, 333, 343—4, «дорога идетъ зъ Рубежайтевъ до Тельшъ» 345—6, 348; XX, 20; XXII, Рубежайти, 91; XXV, 118, на «дорозе, которая идетъ зъ Лукникъ до м-ка Ольсядского» 151, 167, возлѣ им. Клукуштикъ 198, 290; XXIX, 41, 55, 247; XXX, 53, 144; XXXI, 198, 217, 221; XXXII, возлѣ им. Плюпянь, 120; XXXIV, 103, 107, 116, 150; XXXVII, 323, 338; XXXVIII, 34; XXXIX, 32, 350.
- Рубежупись**, рѣчка въ Грустен. в., между селами Ожлубами, Шарками и Мацайте, XXXIX, 206.
- Рубейкели**, село въ Тельшев. в., возлѣ имѣнія Полушь, XXXIX, 25.
- Рубелы**, королев. село въ Медыгян. в., XXII, 95.
- Рубишки**, застѣнокъ (1 м. 4 пр.) имѣнія Погумертъ, въ Тондягольск. в., надъ р. Шушвою, XXXII, 52.
- Рубишка**, земля въ им. Вуртулянахъ, Поюр. в., XXI, 58.
- Рубово**, земля въ Видуклев. в., при им. Видуклѣ, IX, 178, 193; XV, Рубо-вы, лѣсъ, 275; XXV, 64; XXVII, Рубои, застѣнокъ 40, лѣсъ, принадлежашій къ имѣнію Ужумедямъ, 407; XXX, 51.
- Рубойти**, им. въ Шовдов. в., IV, 6.
- Рубутишни**, застѣнокъ имѣнія Ковповъ, въ Медыгян. в., XXIV, 108.
- Рубяжусъ**, нива (на  $\frac{1}{2}$  боч. с. ж.) въ полѣ Романовичахъ, Вилькійск. в., XXXVIII, 267.
- Рувели**, им. въ Бержан. в., XXXIX, 440.
- Ругава**, рѣчка. См. *Ругяна*.
- Ругава Луна**, сѣножать въ им. Ловкседахъ, Видуклев. в., «обаполь» рѣчки Ругавы, XVIII, 109.
- Ругайша**, рѣчка въ Видуклев. в., близъ им. Покультъ, XXIV, 140.
- Ругальвита**, урочище въ им. Бержахъ, Повонден. в., XXVIII, 44.
- Ругарасъ**, нива (17 пр.) въ селѣ Шунолавакахъ, Видуклев. в., XXVIII, 112.
- Ругенишна**, нива въ Гойжов. полѣ, Вилькійск. в., XXXIX, 287.
- Ругинишки**, пустовская земля въ Крож. в., между грунтами села Куршайте, XIII, 33.
- Ругины**, урочище (15 пр.) въ им. Неморшанахъ, Видуклев. в., VII, 378.  
— лѣсной грунтъ-урочище, въ им. Швекшняхъ, Поюр. в., XXVIII, 50.
- Ругоя**, рѣка. См. *Ругяна*.
- Ругяна**, рѣка въ Видуклев. в., III, 87, 248; XVIII, Ругава, рѣчка въ им. Ловкседахъ, чр. сѣножать, называемую Ругава-Лука, 109; XXXIII, Ругоя, чр. им. Вончайти, 54; XXXVIII, Ругана, чр. им. Межирѣчь, 378.
- Ругяны**, село въ королевской Вилькійской державѣ, Вилькійск. в., XXVIII, 83; XXXII, господар. село возлѣ нивы Дагелишки, въ полѣ Компахъ, 7.
- Рудайте**, поселокъ въ Ойрагольск. в., XXXIX, 140, Рудайте, 142.  
— грунтъ имѣнія Покопурнь, въ Росен. в., XXXIX, 399.
- Рудайтевцизна**, сѣножати (7 м. и 16 пр.), надъ р. Дубисою, XIII, 38.
- Рудайце**, боярское село въ Сангайловскомъ войтовствѣ, въ им. Гантиляшкахъ, XXXIX, 78.

- Руде**, село въ полѣ Водоктахъ, надъ рѣч. Водоктою, Велен. в., XVI, 32; XXXVII, 357—9.
- село въ Видуклев. в., XVII, 469.
- Рудена**, рѣка въ Дирвян. в., чр. вельдомскую землю-урочище Чудоловщизну, I, 48.
- Рудзялавнась и Рудлавнась**, поле въ им. Пекойтяхъ, Поюр. в., XVII, 336, 337.
- Рудикишья**, земля въ в. Больш. Дирвянъ, IV, 261; V, 75, Рудикишья-Гайлишка 97, 173.
- Рудини**, сѣножать съ зарослью (8 м. 12 пр.) въ селѣ Шунолавахъ, Видуклев. в., XXVIII, 112.
- Рудипева**, сѣножать (на 10 возовъ сѣна) въ им. Битовтяхъ, Коршов. в., въ полѣ Девиньварстахъ, V, 53.
- Рудишка**, нива (1 м. 3 пр.) въ им. Войговѣ, Ужвент. в., XXIX, 231.
- Рудיעсь**, поле и лѣсъ въ им. Мейнартишкахъ, Ретов. в., надъ рѣч. Балнуписъ, XXXIII, 192, 200.
- Рудя**, нива (2 пр.) въ селѣ Шунолавахъ, Видуклев. в., XXVIII, 112.
- Рудницная брама** (ворота) и улица въ г. Вильнѣ, VIII, 100.
- Рудойсе «альбо» Пашкишки**, земля въ селѣ Вилахъ, Ужвент. в., имѣнія Хвалойнъ, надъ рр. Вентою и Глудупемъ, XVIII, 356.
- Рудужойте**, село въ им. Ворпутянахъ, Бержан. в., XVII, 236.
- Рудупи**, нивы и сѣножати въ полѣ Явшайтяхъ, Медыган. в., XXXVII, 6.
- Рудупъ**, рѣчка въ Росен. в., чр. им. Промядево, IV, 177, въ Дирвян. в., чр. землю Добикини, близъ р. Дубикини, 197; VIII, Рудупя, чр. село Пошили въ Янойтяхъ, Тельшев. в., 365; XVII, 113, въ Корклян. в., 691; XVIII, ручай, 224; XXX, Рудуписъ, ручай въ им. Промядевѣ, Росен. в., 12; XXXIV, Рудупя, рѣка чр. землю Говдовшишко, 133.
- Руды**, сѣножать въ им. Плушахъ, Крож. в., возлѣ нивы Ужрудъ, надъ рѣч. Мергою, XXIII, 278.
- господар. село въ Росен. в., подлѣ им. Окстинъ, XIV, 8.
- Рудыеи**, сѣножать урочищемъ въ им. Погирждутяхъ, Корклян. в., VIII, 90; IX, Рудые, 38.
- Рудыесь**, сѣножать въ Гердчагольск. полѣ, возлѣ нивы Бутыкишки, Бержан. в., при рѣкѣ Роматѣ, XVII, 300.
- сѣножать въ им. Хвалойняхъ, Потумшев. в., близъ сѣножати того же названія крестьянъ Крожской плебаніи, села Гедвилойте, VIII, 51; XVI, 66.
- Рудыни**, сѣножать съ зарослью (8 м. 20 пр.) въ селѣ Шунолавахъ, Видуклев. в., XXVIII, 112.
- Рудыя**, сѣножать въ полѣ Медникахъ, Медыган. в., надъ рѣч. Неведою, XXV, 149.
- Рудявальность**, болото въ полѣ Ростовтовичахъ, Велен. в., XXIII, 230.
- Рудяны**, дворець, имѣніе въ Дирвян. в., надъ р. Упнюю, I, 54; XI, село (20 ув.) въ в. Больш. Дирвянъ, принадлежащее къ им. Нулондамъ, 96.
- Ружолисъ**, рѣчка и болото въ им. Дирвянахъ, в. Меньш. Дирвянъ, XI, 20.
- Рузгейлишки**, урочище въ им. Гойжовѣ, Вилькѣйск. I, 349; XII, Рузгелишка, земля, 256; XXXIX, Рузганишка, нива, 48; XI, Рузганишка, 71.
- Руйнишка**, пустошизна въ Бержан. в., подлѣ р. Дубисы и рѣч. Блужа, урочищемъ въ Дидахъ, принадлежащая къ им. Гонипрову, XII, 64; XVIII, 18.
- Руйтины**, сѣножать-урочище (на 100 воз. сѣна) «зъ обу строи» рѣки Ольси, въ им. Видуклѣ, Видуклев. в., XXXVII, 330.
- Рукевичи**, имѣніе. См. *Руковичи*.
- Рукишка**, нива (на 2 боч. солян. сѣянья) въ им. Пожобрахъ, Росен. в., XXXIII, 236.
- Руковимумъ-шойта**, пустошизна въ Крож. в., XXXI, 68.
- Руковичи**, им.-поле въ Росен. в., II, 95, 96, 317—9; IV, 205; VI, 250; XVI, въ им. Росенскомъ, 90; XVII, 267, 272, Рукевичи въ Руковичахъ 415, 504, 507; XIX, 205; XXI, 106, надъ рѣч. Вореибемъ 168, 191; XXIII,

- 49; XXV, 247; XXVI, 255; XXVII, 347; XXIX, Рукайте, 143; XXX, 20, 21; XXXI, 205, 260; XXXII, 30; XL, Рукевичи, 67.
- Рукожижне**, сѣнокать съ зарослью (5 м.) въ селѣ Шунолавахъ, Видуклев. в., XXVIII, 112.
- Рукожубись**, нива (на  $\frac{1}{2}$  боч. солян. с. ж.) въ Пернар. полѣ, Вилькійск. в., XXIII, 197.
- Рукшишки**, грунты въ селѣ Рейдайнайтахъ, Видуклев. в., IX, 106.
- Рукштынишки**, нива (на  $\frac{1}{3}$  конца сѣянья) въ им. Пожобрахъ, Росен. в., XXXIII, 236.
- Румбольтишки**, имѣніе. См. *Румбольтишки*.
- Румшайте**, село Грустенскаго войтовства, въ Грустен. в., XXV, 309; XXX, Румшайце, въ Грушен. в., 136.  
— село въ Тельшев. в., XV, 362.
- Румшишки**, им. въ Бержан. в., XV, 336.  
— им. въ Корклян. в., XXXVIII, 167.  
— село въ Ретов. в., XII, 17; XXVII, им. надъ р. Юрою, 323; XXXIX, 251.
- Румяни**, им. въ Поневѣжѣ, Велен. в., надъ р. Круастомъ, XVIII, 387.
- Рунишка** или **Рутишка**, нива (на 4 боч. с. ж.) въ Бержан. в., III, 10.
- Рупейкишна**, тяглая земля въ Грустен. в., надъ рѣч. Шеркшнею, IV, 85; XXVIII, въ им. Подубисѣ-Повавшѣ, 48.
- Рупейкишки**, земляца въ Росен. в., надъ р. Дубисою, VIII, 97; XX, нива (на 2 боч. ж. с.) въ полѣ Окстинахъ, возлѣ рѣчки Унелись, 105; XXVI, Рупекишка, нива 225, 233, 238; XXXIV, Рупейкишка, земля имѣнія Лякова, въ Подубискомъ округѣ, въ Буйшахъ, «съ уступомъ до реки Дубисы», 183; XXXVIII, нива (на 4 бочки солянки с. ж.), 316.
- Рупекишки**, грунты въ Коршов. в., VII, 330—1.
- Руполишка**, земля въ полѣ Лембахъ, Поюр. в., XVIII, 278; XL, въ им. Поюрѣ, 80.
- Рупсти**, выгонъ въ им. Дровсловкахъ, надъ р. Шешувою, Крож. в., VII, 176.
- Рупшайте**, двѣ уволки (двѣ службы людей) въ им. Гердзяголѣ, возлѣ рѣчки Гонцы, Бержан. в. XXX, 96, 132.
- Рупшишка**, земляца въ Крож. в., между рр. Дубисою и Шовшою, въ им. Пшовшахъ, II, 3.
- Русейне**, село (30 осѣл. и 24 лѣсныхъ ув., съ застѣнкомъ) Гольненскаго войтовства, въ Ясвон. державѣ, XXVI, 13; XXX, Русени 102, 103.
- Руси**, им. въ Велен. пов., надъ рѣчкою Датновкою, I, 248; IV, 103, 104; XVII, поле, 39.
- Русная рѣка** въ Видуклев. в., чр. сѣнокати Воелькишко, Микутышко и мышникъ Антклетшилясь, XXXVII, 84.
- Руслайте**, грунтъ Румбольтишкаго имѣнія, возлѣ пустошизны Бениюшишекъ, имѣнія Дубянь, XXV, 127.
- Рустейкишки**, пустошская земля, «прилегающая границею къ им. Клонипрову», въ Крож. в., на коей дворець, называемый Апушитисъ Кальнась, IV, 152; X, пустошизна урочищемъ въ им. Гонипровѣ, 30.
- Рустейкишки**, отчизна въ Медыган. в., XXIV, 108.
- Рустейковичи**, им. въ Понѣмонѣ, Велен. в., IV, 59, 179, 214; V, 90; VI, поле 69, 125; VII, 337, 338; VIII, 389; X, 111; XI, 95; XXII, Рустейки, 36; XXV, 312; XXVI, Рустейковское поле надъ р. Ормяною 257, 258; XXVII, поле, 174; XXXIV, надъ р. Нѣрномъ 30, 197; XXXVII, 335; XXXVIII, поле 21, поле 37, 59, 93, дворець въ полѣ Рустейковичахъ, «на горе реки Немна», 382; XXXIX, въ им. Рустейковѣ 198, поле, 446.
- Рустейковщина**, пустошская вельдомская земля въ им. Гонипровѣ, Крож. в., I, 281.
- Рустейни**, сельцо въ Бержан. в., VIII, 319.
- Рутулишки**, данничская земля въ Бержан. в., принадлежащая къ Амольской отчизнѣ, XXXVI, 20; XXXIX, Рутулишки, въ Омольскомъ полѣ, 455.

- Рутылишна**, земля вельдомская въ Ужвент. в., III, 24; XXIII, Рутылишки, дворець, 160; XXIX, Рутылишки, дворець, 309.
- Ручайная**, рѣчка, возлѣ нивы Кашакальнась въ Пошпильскомъ дворцѣ, Коршов. в., XXXVI, 125, 128.
- Ручденснись**, грунтъ «мышникомъ зарослый» въ полѣ Товткгиновичахъ, возлѣ ручья Бержупись, XXXI, 86.
- Ручишка**, пустовская земляца въ Крож. в., надъ р. Шавшою, III, 260; XXXII, Ручишки, 12.
- Ручкевичи**, село въ Гойжов. полѣ, Вилькійск. в., XVIII, 251; XXIII, 24; XXVI, Ручковичи, въ Вилькійск. округѣ, 157; XXXIII, 253.
- Ручкишна**, селище надъ Колодеземъ въ Вилькійск. в., II, 252; VI, Ручкишки, отчизна въ Вилькійск. округѣ, въ полѣ Кольницахъ, 2.
- Ручовина**, рѣчка въ им. Подубисѣ, Крож. в., возлѣ грунтовъ Высокихъ Полей и Старога Селища, принадлежащихъ къ им. Гердамъ, XXXIX, 120, Ручовина, 136.
- Руши**, село (13 ув.) въ Грустен. в., VIII, 244; XV, 372; XL, (осѣл. 3<sup>1</sup>/<sub>2</sub>, а пустыхъ 36 ув.), 42.
- Рушины**, земля въ им. Вешванахъ, Вешвен. в., II, 155; XXV, село, черезъ него идетъ «гостинець зъ Кгеруль до Лукникъ», 272
- Рыболовы**, село (16 ув.) въ им. Жирновѣ, Велен. в., XV, 13, 26.
- Рыгантишка**, грунтъ надъ р. Битупемъ, I, 2.
- Рыжица**, урочище въ им. Компахъ, Вилькійск. в., надъ рѣч. Путнупемъ, XII, 224.
- Рымвидайте**, село Жомойт. бискупства, въ Видуклев. в., VIII, 402.
- Рымгойловичи**, им. въ Поштовскомъ полѣ, въ Вилькійскомъ округѣ, VIII, 140, въ Вилькійск. в., 161.
- Рымдейкишки**, «гай ольховый» въ им. Жойгняхъ, Росен. в., возлѣ нивъ Подлепе и Нарушишокъ, подлѣ горы великой Буйшишокъ, XX, 82.
- Рымкайтеве**, село въ им. Угянахъ, Ойрагольск. в., VIII, 374.
- Рымковщизна**, пустая земляца въ им. Пошовшахъ, Крож. в., I, 110; V, Рымкишка, 6.
- Рымконты**, им. въ землѣ Жомойтской, I, 214.
- Рымшойте**, поле въ Крож. в., II, 173.
- Рынге**, село подлѣ Александршскаго дворца въ им. Севркомпахъ, Крож. в., X, 12, 75.
- Рынгова** (ср. Рингова), рѣка въ Бержан. в., чр. им. Рынговане, III, 228, 237; IX, чр. им. Рынговяны, землю Поцуккишку, «речка Крокля повстаеъ отъ речки Лукшты и впадываеъ по правой стороне до реки Рынговы», 61.
- Рынговане** (ср. Ринговяны), им. въ Бержан. в., надъ рр. Вентою, Грывою и Рынговою, «зъ ловы звѣринными, птицими и рыбными, бобровыми гоны и ловы», III, 228, 237; VIII, Рынговяны 168, 174; IX, 61, 140.
- Рынгупъ**, рѣчка въ Бержан. в., чр. пустовскую землю Гирнишки въ им. Окмянахъ, II, 149.
- Рытики**, поле надъ р. Киршиномъ, въ Велен. в., I, 384; III, 1, Ритиси, Ритики, надъ рѣч. Киршиномъ 111, 243; IV, Ритицкое им., 148; VI, поле 7, Ритины или Ритиски или Ритиниски, поле, 18; IX, принадлежить къ им. Пошокамъ 169, 249; X, 25, 26, чр. него р. Киршиня или Киршинъ, 28; XVII, 376; XXII, 142; XXIV, 26; XXVI, въ Лявдѣ, 243; XXXVII, 54; XXXVIII, чр. него ручай Ортынишкисъ 79, 322.
- Рышкупъ**, ручей, VIII, 81.
- Рѣзылы**, село Бержан. войтовства, въ им. Куршанахъ, IV, 144.
- Ряды**, имѣнiе въ Упит. пов. См. *Ряды*.

## С.

- Сабिशки**, обрубъ (13 м. п 20', пр.), принадлежашій къ им. Шовкотамъ, подлѣ «речки, которая выходитъ зъ болотъ», и горы, назыв. Мелиды, Росен. в., VIII, 187.
- Савгиновичи**, господар. село въ Ойрагольск. в., XV, 434.
- Савденишки**, земля въ им. Гердуйтойтахъ, Коршов. в., XXXII, 143; XXXVII, 246, 250.
- Савдрова**, рѣчка въ Росен. в., чр. Ковальчиковскую землю, XXXIX, 330.
- Савере**, сѣножать съ зарослью («у волокахъ Юханскихъ», — 3 м.) въ селѣ Шулавакахъ, Видуклев. в., XXVIII, 112.
- Савицишки**, фольварокъ въ Крож. в., Крож. іезуит. коллегіума, XXVIII, 46.
- Савкелесъ**, нива въ им. Пожобрахъ, Росен. в., XXXIII, 270.
- Савлова**, рѣчка въ Коршов. в., на границѣ им. Судмантышекъ, XXXVIII, 201.
- Савримайте**, им. въ Бержан. в. См. *Савримойти*.
- Савсдравы**, село въ им. Ловкожемахъ, Полонгов. в., XXIV, 51, 52.
- Савсдровяны**, им. въ Жоран. в. См. *Совсдровяны*.
- Савсера**, нива въ им. Довгялишкахъ, Крож. в., VIII, 343, 355, 357, 358.
- Савславки** и **Совсловки**, им. въ Поюр. в., между рѣкою Ашвою и рѣкою Кесею, VI, 100; VIII, и поле, 397; XI, поле, возлѣ рѣчки Ашвы и им. Швекшне, 137; XVII, 439; XXXV, 63; XXXVII, 136, въ немъ р. Виквша, 198.
- Савсои**, сѣножать (на 4 воза сѣна) въ им. Жимпголь, Ойрагольск. в., XXIII, 114.
- Савсоя пева Падекенисъ**, сѣножать (на 14 воз. сѣна) въ им. Минькишкахъ, Корклян. в., XXXVII, 283.
- Савсрeve**, село въ Дырван. в., XVI, 72; XVII, Савсre, чр. чего идетъ дорога изъ Жагорскаго имѣнія, 709.
- Савстре**, нива (21 пр.), сѣножать (1 м. 2 пр.), Савтре (1 м. 1 пр.), Савша или Савшры, сѣножать съ зарослью (6 м. 15 пр.) въ селѣ Шулолавакахъ, Видуклев. в., XXVIII, 112.
- Садасъ**, сѣножать въ полѣ Роцахъ, Велен. в., XXIX, 206.
- Саднуны**, земля въ Росен. в., XXXVII, 394.
- Садовщина**, им. «у Великомъ Князствѣ Литовскомъ, въ повете Новгородскомъ», XXI, 66.
- Сакелесъ**, сѣножать (на 2 воза сѣна) въ Росен. в., I, 85, Сакелы, въ им. Поклоняхъ, 306; XXXIX, Сакесъ (2 м. 7 пр.) въ полѣ Овшонтахъ, въ Довтортовичахъ, надъ рѣч. Лукнею, 390.
- Сакишки**, грунтъ имѣнія Бержъ, въ Повонден. в., XXXIX, 141.
- Саковичи**, поле-им. въ Ойрагольск. в., VIII, 136; IX, поле 22, «дорога идетъ зъ Ойраголы до Саковичовъ», 161; XV, въ полѣ Ягучанахъ 76, въ полѣ Ягучанахъ, 412; XIX, 138; XXIX, 197, 349; XXXIII, шесть нивъ (на 4 боч. солян. сѣянья) 199, въ Ягучан. полѣ, 215; XXXVII, 391; XXXIX, 235.
- Саковщизна**, грунтъ въ им. Бержахъ, Повонден. в., XXXII, 188.
- Сала**, сѣножатка въ им. Окстинахъ, Росен. в., за р. Дубисою, XXVI, 104.
- Салакишки**, нива (на 4 боч. с. ж.) въ им. Хвойлайнихъ, Корклян. в., въ урочищѣ Веняхъ, возлѣ оз. Кета и нивы Леджя-Гельды, XXXIV, 163.
- Саласъ**, урочище-поле въ им. Бержахъ, Повонден. в., XXVIII, 44.
- **галасъ**, дырванъ въ Гойжов. полѣ, въ Ручковичахъ, Вилькійск. в., XXXIII, 253.
- **ланкасъ**, нива (на 6 боч. с. ж.) въ Коршов. в., подлѣ рѣки Окмены, «на луку реки Окмены», XII, 191.

- Салды**, грунтъ въ Гойжовѣ, Ужвент. в., XXXIII, 179.
- Салу пявнись**, заросль въ Поюр. в., возлѣ обруба Вомпулавкась, XVII, 453.
- Салы**, дугъ въ им. Подубисѣ, Росен. в., XXXIV, 57.
- Сальва**, ручай, въ Лявден. полѣ, Велен. в., VIII, 445; XXXVIII, Сальва, рѣчка, чр. поле Петрашуны-Бемайны, 182.
- Самашшишки и Семашшишки**, им. въ Гондын. в., XI, 14.
- Самойтишки и Самойти**, грунтъ въ Тельшев. в., XXXIX, 380.
- Сангайловское** войтовство въ им. Гянтилишкахъ, XXXIX, 78.
- Сангинишки**, грунтъ въ им. Бержахъ, Повонден. в., XXVIII, 44.
- Сандра**, рѣка, въ Росен. в., I, 181; X, Сондра, рѣчка, чр. «дорогу, которая дорога идетъ зъ местечка Кгринкишокъ до местечка, прозываемого Шилова», 117; XV, Сондрава, 350; XVIII, Сендрава, въ им. Шонькепяхъ, 193; XXVIII, Сондрава, чр. пустошизну Шедыню, въ полѣ Шункепяхъ, 55; XXIX, Сандрова, 232; XXXIX, Сандрова, чр. Ковальчиковскую землицу 330, Сондрава, 373.
- Саннавишка**, пустовская земля въ Войговскомъ полѣ, Ужвент. в., III, 239.
- Санкелесь**, дорожки въ им. Гержджаголь, Бержан. в., VIII, 366.
- Саннели**, нива (на 2 корца с. ж.) въ полѣ Петкунахъ, Росен. в., XVIII, 253; XXXII, въ им. Кольнупяхъ, 232; XXXVIII, сѣножать и мышникъ въ полѣ и округѣ Гирдвойнахъ 186, 190.
- Санялесь**, нива въ Роцен. полѣ, Велен. в., возлѣ рѣчки Видукелась, XXXVII, 71, Санкелесь, въ полѣ Липнюнахъ, 277.
- Сантанаи**, нива въ Ягучан. полѣ, въ им. Саковичахъ, Ойрагольск. в., XXIX, 349.
- Сантани**, им.-поле въ Шавлен. в., надъ рѣч. Вилькею, IX, 142.
- Сантакись**, рѣчка въ Ойрагольск. в., чр. им. Ягучаны въ Ягучан. полѣ, XII, 3; XXIX, Сантокись и Сантока, 310.
- Сантовтишки**, урочище въ Кнечунахъ, Тондягольск. в., XII, 199.
- Сарвы**, им. въ Тондягольск. в. См. Сорвы.
- Сарганальнись**, нива (на 1½ боч. солинки с. ж.) въ им. Невордянахъ, Повонден. в., XVII, 467.
- Сарги**, отчизна въ полѣ Малой Гойжовѣ, Вилькйск. в., XVII, 223; XIX, Саргибесь Кальнась, поле «на горе реки Невяжи», 6.
- Саргибу-упелись**, ручай въ полѣ Малой Гойжовѣ, Вилькйск. в., возлѣ грунта Саргибъ и близь села Ребждзевъ, XXXVIII, 178.
- Саргуны**, село (8 ув.), принадлежащее къ им. Довнарору, въ Шавлен. в., XXII, 32, 33.
- Сарейкишки**, отчизна, пазываемая Корейвишки, въ Найсайтахъ, Коршов. в., XII, 29; XXV, принадлежащая къ им. Корейвишкамъ, 201; XXXVII, земля, въ им. Насойтахъ, 321.
- Сарейкишна**, земля пустошизна въ Росен. в., надъ рѣч. Ялегою, I, 300.
- Сарксались**, нива («на две севальни гречи хи сеенья») въ Компов. полѣ, Вилькйск. в., возлѣ рѣкъ Шушвы и Невяжи, XXXVII, 27.
- Саркупи**, сѣножать въ им. Жольпяхъ, Видуклев. в., въ Шлойтахъ, близь рѣчки Сурбиклы, XXIII, 140, 143.
- Сарта и Сорта**, рѣка, въ Бержан. в., чр. пустошизны Шляхтеринки и Светонишки, VIII, 121; XI, чр. им. Гонипрово, Крож. в., 143; XIX, возлѣ двухъ пустошизнь Шлоктеришекъ и Светонишекъ, въ им. Довстарахъ, 164; XXIII, въ Тельшев. в., близь земли Юдкайти 163, 164; XXXVI, возлѣ урочища Гельгудовщицны въ им. Гонипровѣ, 162; XXXVII, въ Гонипровѣ, 132.
- Сартели**, поле въ Видуклев. в., надъ р. Шешувою, VII, 286.
- застѣнокъ въ полѣ Кулейнихъ, въ им. Некойтахъ, Поюр. в., XVII, 336, 337.
- Сартелись**, рѣчка, въ Видуклев. в., XIII, 182, 187.

- Сарти**, урочище въ им. Гонипровѣ, Крож. в., XXXVI, 68.
- Сартраги**, село (20 населен. ув.) въ Ойрагольск. в., XX, 177; XXIII, Сартраги, на немъ обезпечивается часть суммы, записанной на сооруженіе Пошувен. (каменнаго) Евангелич. Собора («костела»), 313; XXVII, 267.
- Сатанальвеи**, дырванъ и хворость (4 $\frac{1}{2}$  прута) въ полѣ Подубисѣ, Росен. в., XXXIX, 376.
- Сатнайти**, имѣничко въ Робшишкахъ, Видуклев. в., III, 256; XXVII, поле, 88.
- Саткуны**, им. въ Шавельск. в., IX, 8; XXXII, 189.
- Сатуля**, рѣчка, въ Медыган. в. См. *Сутуля*.
- Сацюнишка**, земля въ Росен. в., III, 131; XXXVII, Сачюнишка, им. въ полѣ Кумкояхъ, близъ р. Дубисы, 475.
- Сашайте и Шашайте**, село въ им. Гравжахъ, Крож. в., XV, 15, 20, 22.
- Свендры и Швендры**, им. въ тивунствѣ Большихъ Дирвянъ, XV, 7.
- Свентуля**, рѣчка въ Подубисѣ, Крож. в. См. *Швентуль*.
- Свертуы**, им. въ Шовдов. в., VII, 70; XXXV, Свиртуойте, 19; XXXIX, Свиртуны, 200.
- Света**, рѣка въ Пологгов. в., чр. им. Ловкожемы, на Лифлянтской границѣ, II, 267; III, «Светая», 134; VI, Швета, чр. им. Жагоры, въ Бержан. в., 11; XX, Светая, въ Бержан. в., возлѣ пустошцизнь Монкишки и Ягейлишки, близъ рѣки Актайтись, 240; XXIII, Светая, въ Ойрагольск. в., возлѣ королев. пуци Пагавсантись, 40; XXV, Швета, рѣчка въ им. Подубисѣ, чр. грунты Пашвети, 287; XXX, Швента, близъ Курляндской границы, чр. им. Гинтилишки, 66; XL, Светая, 73.
- Светине**, им. въ Велен. в., XVII, 722.
- Светошнишки**, пустошцизна въ им. Досторахъ, Бержан. в., возлѣ рѣчки Сарты, VIII, 121; XIX, Светонишки, 164.
- Светошинъ**, дворъ возлѣ р. Нѣмона. V, 109; XI, 149; XVII, им. въ Велен. в. 42, 50; XXIII, 56, 58, 59, 60, 61, въ немъ рѣчка Инпетва, 65; XXVIII, 87; XXXIV, 118, 119; XXXVI, 16, 17; XXXVII, 163.
- им. въ Вилькійск. в., надъ р. Нѣмономъ, XXXIX, 130.
- Свиле**, им. въ Ясвон. в., I, 326; II, 316; III, поле, 125; VIII, 113; XXVI, Свиле, село въ Ясвон. державѣ (20 осѣлыхъ и 18 лѣси. ув. съ двумя застѣнками) 13, 192, 251, въ Свилек. полѣ 256, 261, 281; XXVII, Свиле, надъ р. Шушвою 182, 341; XXXI, 79, въ полѣ Свилахъ, 99; XXXIV, 54, 79; XXXV, въ Ясвон. округѣ, 60.
- Свилякинъ**, господар. село въ Вешван. в., XXXVIII, 299.
- Свирбляйте и Свирбляйти** (ср. Жвирбляйте), село Плотельскаго староства, IV, 109.
- Свирбулойте**, село господарскихъ осочниковъ въ Велен. в., близъ рѣки Ники, XX, 203; XXI, Свиргалайте 63, 73.
- Свиргеди**, урочище въ им. Бержахъ, Повонден. в., XXVIII, 44.
- Свирголишки**, им. въ Вилькійск. в., XIV, 27.
- Свиретенишки**, поле въ им. Легенишкахъ, Коршов. в., XXV, 329, 336.
- Свириденски**, село въ им. Пукахъ, Тельшев. в., XV, 323.
- Свирлишки**, урочище въ полѣ Мицевичахъ, Велен. в., XXXVI, 187, 189.
- Свирнаветись**, нива въ Ясвон. полѣ, Ясвон. в., XXIII, 245; XXV, Свирнаветесь, гора въ Гольняхъ, 214; XXXVII, Свирнаветесь, 155.
- Свирпле**, грунты въ им. Подубисѣ, Росен. в., надъ рѣч. Дубисою и «обалъ» рѣч. Лукни, XXXIX, 100.
- Свирплишки** (ср. Жвирбли), грунтъ (3 ув.) имѣнія Дзюгиянъ, въ Тельшев. в., XXI, 23; XXV, 102, 150; XXXIX, 288.
- Свирплюя**, рѣка въ Ойрагольск. в., близъ селъ Вередова, Дидюль и Ройтиникъ, IV, 217.
- Свиртене**, сѣнокать съ зарослью (6 м. 7 пр.) въ селѣ Шунолавахъ, Видуклев. в., XXVIII, 112.
- Свиртуойти**, поле въ Росен. в., V, 78;

- VI, 104, Свертунайги, 291; X, Свиртенишки, нива въ им. Подубисѣ, 49; XII, Свертунайги 11, Свертунайги, поле 33. Свиртуны, им., 48; XXI, Свиртеной-ти, надъ рѣч. Олтою, 201.
- грунтъ въ Шовдов. в., VI, 264; VII, поле, 70; XVII, 357.
- Свиршишки**, пустошизна въ им. Опшру-яхъ, Бержан. в., XXVII, 410.
- Свиры**, село въ Селянскомъ войтовствѣ, принадлежащее къ Гондын. тивунству, VIII, 123, (44 ув.), въ им. Кортянахъ, 245.
- Свобишки**, имѣніе, XIV, 22.
- Свораны**, поле въ Вилькомир. пов., XVI, 154.
- Своришки**, грунтъ (2 мор. 6 пр., — поля и заросли) урочищемъ въ Погирждутяхъ, Корклян. в., XI, 110.
- Своры**, фольварокъ въ им. Гойжовѣ, Ужвент. в., XVIII, 48.
- Себейкишки**, двѣ сѣнокати урочищами въ им. Покопурняхъ, Росен. в., IV, 200, 207.
- Себишка**, сѣнокать въ Велен. в., XI, 34.
- Севейринишня**, им. въ Росен. в., XXI, 22.
- Северенишки**, фольварокъ въ полѣ Яновдовѣ, Коршов. в., XIV, 7, 22; XXXI, им. надъ рѣч. Равдземъ 178, 180.
- Севримойти**, село въ Бержан. в., VI, 210; XIX, Савримайте, им., 19; XXVII, Совримайте, 90.
- Севркомпы**, им. въ Крож. в., надъ р. Юрою, I, 57, 58; VII, 291, 318, 319, 361; X, 12, 75; XIV, 150; XVIII, 72; XX, 2, 3, Савркомписъ, 92; XXII, 46; XXXIII, вымѣненное на Александришки 184, 185.
- им. въ Поюр. в., между рр. Юрою и Лакистою и «обаполь» этихъ рѣкъ, «зъ гоны бобровыми», XII, 31; XVII, 222, 224; XXIX, въ «Поюру», 368.
- Сегвилевичи**, поле въ им. Лявдахъ, Велен. в., XXV, 252.
- Седлиско**, нива «надъ стеною Дронкговъ», въ Вешвян. в., XX, 33.
- Седулино пявнисъ**, грунтъ въ им. Пильсудахъ, Коршов. в., XXXIII, 71.
- Сейгвилишки**, нива въ полѣ Гольняхъ, Ясвоп. в., XXXVI, 55.
- Сейжетишки**, им. въ Лявдѣ, Велен. в., въ полѣ Бабилншахъ, надъ рѣч. Швентупемъ, XXXVIII, 2.
- Секстерны**, им. въ Коршов. в., XV, 329.
- Селище**, урочище надъ р. Вордукшней, въ Велен. в., V, 31; VII, Старое Селище, нива урочищемъ въ полѣ Кушлейковичахъ, возлѣ «ручал» Явряги, въ Лявдахъ, 93; XXIII, Селище Новое, нива въ им. Сенькишкахъ, возлѣ нивы Клонине, 107; XXXIV, нива въ полѣ Роццахъ, возлѣ сѣнокати Васплькинисъ, 6.
- I, Высокое, нива въ Гойжовѣ, Вилькійск. в., 349; урочищемъ въ полѣ Компахъ, VIII, 193; XXXIX, Селище Новое, отчизна въ Гойжов. полѣ, надъ рѣч. Новдупемъ, 424.
- Новое, нива (на 2 боч. солян. с. ж.) въ им. Ягучанахъ, Ойрагольск. в., VIII, 136.
- Старое, урочище въ Видуклев. в., III, 264.
- нива въ Росен. в., II, 91; XXXIX, Селище Новое—имѣнія Покопурнь, 464.
- нива въ Шовдов. в., «при гостинцу, который идетъ зъ Шилель до Ворнь», X, 60.
- Старое надъ прудомъ Старымъ, урочище въ им. Упойняхъ, Крож. в., IV, 185; IX, Селище Старое, («где старый дворъ стоялъ»), въ им. Крожахъ, 206.
- Селупи**, сѣнокатный застѣнокъ въ Видуклев. в., IV, 57.
- Сельвистришня**, им. въ Лембѣ, Поюр. в., XXV, 195; XXX, 14.
- Селянское войтовство** въ им. Кортянахъ, VIII, 123, 245.
- Селяны**, им. надъ р. Вентою, въ Бержан. в., I, 363; III, дворець 50, 54, 241; VIII, село въ Селян. войтовствѣ, принадлежащее къ Гондын. тивунству 123, село (46 ув.) въ Селян. войтовствѣ, въ им. Кортянахъ, 245; XXI, 140; XXVI, 166.
- им. въ в. Больш. Дирвянѣ, VIII, 168; XI, 83; XII, дворець надъ р. Вентою, 44; XXI, 40, 45, 77, «обаполь» р. Венты, 83; XXIII, 214, 235;



- XXVI, надъ р. Вентою 22, 37; XXVII, 66; XXIX, «обаполь» р. Венты, 329; XXXI, дворець 119, 120; XXXVI, 101.
- Семашнишка**, земля въ им. Рейстахъ, Поюр. в., XXV, 140.
- Семены**, им. въ Ковен. пов., I, 111; XIX, Семены, 70; XXXIV, надъ р. Нѣмонь 145—7.
- Семенишка**, нива въ Шлойтихъ, въ им. Жольпяхъ, Видуклев. в., за рѣч. Сур-биклю, XXIII, 140, 143.
- Семеновскій фольварокъ** въ Вилен. пов., принадлежащій къ им. Подберезью, XXVII, 276.
- Семеновщина**, нива въ полѣ Жольпяхъ, Видуклев. в., XXIII, 140, 143; XXVIII, 70.
- Семигальская земля**, грунты мѣстечка Грижоловскаго, надъ рр. Вентою и Вардувою, «отъ немного часу забираетъ немецъ земли Семигальское Кгернэсть фонць Соень... кгда комисари его королевская милость которого часу для разграниченья границы земли Жомойтской зъ землею Ифлянтскою и Семигальскою выслати рачтъ»..., XIV, 26.
- Сенайнишка** или **Анайсишка**, земля-пустовщина въ им. Поводокстѣ, Крож. в., III, 16.
- Сенакишка**, пустошизна въ Коршов. в., XI, 91, 92; XXV, Сенакишка-Трумпишка, въ Онтиникскомъ полѣ 259, 263.
- Сенькишки**, им. въ Велен. в., VI, 54; XX, 185; XXIII, въ Сенькишскомъ полѣ 107, 116; XXXI, надъ рѣч. Никією, 236; XXXIII, поле 13, 22; XXXVI, 30, 36; XXXVII, поле и околица 63, 351, 364; XXXVIII, 99; XXXIX, поле и околица, въ Лявдѣ, 506.
- **Трейново**, им. въ Полонгов. в., надъ р. Тенжою, XXXII, 212.
- Сенькишскій округъ** въ Велен. в., XXIII, 107.
- Сепенишки**, им. «у Вел. Князстве Литов., въ Троцкомъ повете», XXIII, 147.
- Сеповичи**, селище, I, 34.
- Серажишки**, два поля въ им. Жимиголѣ, Видуклев. в., XXIV, 103.
- Серайте**, село въ Грустен. в., XIX, 52.
- Серафинишскій дворець** въ Крож. в., XI, 10.
- Серацнишки**, земля въ Шовдов. в., XXII, 77.
- Середе**, имѣніе съ мѣстечкомъ въ землѣ Жомойтской, XXVI, 24.
- Середникъ**, городъ въ Вилькійск. в., «дорога идетъ съ Кгойжова до Середника», VIII, 222; XII, «гостинець Вилькійскій и Кейдаскій, до места Середника идучій», 256; XXVII, «дорожка идетъ зъ Рустейковичъ до Середникъ», 174; XXXVIII, «дорога идетъ зъ места Кейдонъ до места Середника», 266.
- Середь** (ср. Середникъ), мѣстечко въ им. Гойжовѣ, Вилькійск. в., «дорога идетъ зъ м-ка Ойракогольскаго до м-ка Середя», VIII, 330.
- Серейнайте**, село въ им. Ловкожемахъ, Полонгов. в., XXIV, 51, 52; XXXVIII, (16 уволокъ) 326, 337.
- им.-поле въ Видуклев. в., возлѣ рѣчки Олеги, XV, 433; XVIII, Серейкайти, 297; XXXI, 117; XXXIX, Серейкайти, 496.
- Серейкишки**, земля въ им. Найсойтахъ, Коршов. в., IX, 85, 96, 97.
- грунтъ (на 12 боч. с. ж.) въ Поюр. в., надъ рѣч. Ильгатею и р. Юрою, XXXVII, 39.
- Серейновичи**, поле въ Видуклев. в., XXXVII, 187; XXXIX, Серекевичи, надъ р. Олею, 170.
- Сереня**, рѣка въ Тельшев. в., чр. им. Лелюйте, VII, 271.
- Составца**, село (8 ув.) въ Тельшев. в., XXXVII, 200.
- Сетова**, рѣчка. См. *Ситова*.
- Сетова** и **Сетува**, им. надъ рѣч. Улею, III, 118.
- Сеюнишке-Мишкуе**, нива (на  $\frac{1}{2}$  боч. с. ж.) въ Рошенскомъ полѣ, Велен. в., XXXVII, 91.
- Сидобрини**, дырванъ въ им. Поводокстахъ, Крож. в., XXXVIII, 65, 71.
- Сійки**, озеро въ им. Плотеляхъ, XXXIII, 46.
- Силей**, поле (1 мор. 10 пр.), Силей Кибортишки (1 пр.) въ им. Кибортахъ, Росен. в., XXXVIII, 198.

- Силось**, поле (9 пр.) имѣнія Подубиса, въ Росен. в., XXXVIII, 199.
- Силькиня**, нива (на 1 боч. солянку с. ж.) въ Гойжов. полѣ, Вилькійск. в., возлѣ сѣножати Прудавитя, у «гостинца который идетъ зъ Кгойжова до Вилькш», XX, 116.
- Симкишка**, земляца въ Росен. в., IX, 3.
- Симойтишня**, пустая земляца въ полѣ Кольпуяхъ, Росен. в., XXXVIII, 56; XXXIX, 501, 504.
- Симонишки**, им. въ Вешвян. в., XIV, 112.
- Синкайнишка**, сѣножать въ им. Поклоныхъ, Росен. в., XXV, 391.
- Синтавишня**, нива въ Окстинскомъ полѣ, Росен. в., близъ рѣки Дубисы, «на горе Дубисномъ», XXVII, 245.
- Синтавтуписка**—нива и **Синтавтупись**—мышникъ въ Окстинскомъ полѣ, Росен. в., XXVII, 245.
- Сипейкишки**, пустошизна въ им. Гердяголъ, Бержан. в., XVIII, 325.
- Сипишка**, земля въ им. Полянахъ, Велен. в., I, 25.
- Сипишки**, земля въ Тондягольск. в., XXXIX, 498.
- Сиповичи**, селище въ Велен. в., «дорога идетъ зъ Бержъ до Сиповичовъ», II, 254; VI, «именейцо», въ полѣ Датновѣ, надъ рѣч. Датновкою, I; XVII, «дорожка идетъ зъ Бержъ до Сиповичовъ», 174; XXIV, 24; XXIX, 106; XXXIII, поле, 137; XXXVIII, 49.
- Сирайте**, село им. Новосадъ, XV, 15, 20, 22; XXV, въ Видуклев. в., 73.
- Сирайти**, им. въ Тельшев. в., VI, 187.
- Сиры**, им. въ Лявден. полѣ, Велен. в., XI, 75.
- Сирятишка**, земля въ Росен. в., II, 141.
- Сирятойни**, грунтъ въ им. Помедахъ, Видуклев. в., XVII, 544.
- Ситова**, рѣка, «которая выходитъ зъ озера Поршова, а уходитъ до озера Лукста», въ Поюр. в., подлѣ им. Лаукова, въ Мостайтахъ, IX, 166, 167; XXII, Сетова, близъ пустошизна Даргишки, въ Рейстахъ, Повонден. в. 29, 31; XXVIII, Сетува и Ситова, чр. урочище Ожитены въ им. Троякиныхъ, Повонден. в. 88, Сетува, чр. сѣножатные грунты Ожиты, 410.
- Ситупя**, рѣчка въ Медыгян. в., возлѣ урочища Говдутьшекъ, XXXVIII, 121; XXXIX, Сатупя, чр. им. Говдутьшки, 6.
- Снабары**, село въ Ретов. в., X, 57; XXIV, 90; XXVI, въ Юданьск. войтовствѣ, Ретов. тивунства, 222.
- Скабейки**, село, на дорогѣ, которая идетъ черезъ него изъ мѣстечка Жагорскаго, XVII, 709; XXVII, земля въ Гравжахъ, Крож. в., 340.
- Скаблавнась**, нива и сѣножать урочищемъ въ Ляков. полѣ, Росен. в., надъ р. Лукею, IX, 31.
- Скабя пѣва**, сѣножать въ им. Луккитишкахъ, возлѣ нивы Полапшики, Повонден. в., XXIV, 125.
- Скавдайте**, село. См. *Сковдайте*.
- Скавдены**, им. въ полѣ Малой Гойжовѣ, Вилькійск. в., XXXIV, 191, 194; XXXIX, Сковдяны, близъ р. Невяжи, 415.
- Скавдинишки**, отчизна въ Корклян. в., надъ р. Крожонтою, XXXVII, 264.
- Скавльмигеи**, двѣ нивки въ Вилькійск. р., въ полѣ Романовичахъ, возлѣ ручая Нуйгъ-Привартеи и нивы Скавльмиги, XIX, 157.
- Скавмя**, рѣчка въ Велен. в., чр. им. Швентуни, XIII, 71.
- Скавстары**, поле въ им. Мильжовянахъ, Видуклев. в., XXIX, 373.
- Скайстмишкисъ**, три нивы въ полѣ Компахъ, Вилькійск. в., XXXIV, 12.
- Скайстя**, болото въ им. Лявдѣ, Велен. в., въ полѣ Ходкунахъ или Мицунахъ, XI, 57.
- Скарделись**, ручай въ им. Лявдѣ, Велен. в., въ полѣ Берташунахъ, XXXIV, 42.
- Скардупъ**, ручей. См. *Скордуписъ*.
- Скачишке**, сѣножать подлѣ Купресъ Бальнась, въ Росен. в., VII, 19; XXXVII, Скачишки, сѣножать имѣнія Гирдвойнь, 241.
- Скаварбле**, нива въ урочищѣ Рекеця Судоп, въ полѣ Довконтловкахъ, Крож. вол., XXXIX, 479.

- Сварбы**, сѣножать, возлѣ нивы Старого Селища, въ им. Гонипровѣ, Видуклев. в., XX, 209.
- Сквирбулись**, сѣножать въ Гойжов. полѣ, Вилькійск. в., XL, 71.
- Скевтеля**, нива въ Угян. полѣ, Ойрагольск. в., VII, 104; XXIX, двѣ нивы (на «две севальни» ж. с.) въ им. Вондяхъ, 285.
- Скеево**, село въ Велен. в., XVII, 656.
- Скейступисъ**, рѣчка въ Шавельск. в., XXIII, 5, 6.
- Скемы**, королев. село въ Велюн. в., XXVIII, 89, 95.
- Скербишна**, пустая земля въ Росен. в., надъ рѣч. Ялыгюю, близъ королев. села Войнарайты, «зъ тоны бобровыми», IV, 112.
- Скербы**, им. въ Росен. в., близъ города Росейнь, III, 117, 169; VII, 383; X, 77; XI, 198; XIV, надъ р. Дубисюю, 268; XVII, 504; XXV, 248.
- Скердии—Великіе и Малые**, сѣножати въ полѣ Нумуловкахъ, Росен. в., XXXVII, 236.
- Скердины**, им. въ Поюр. в., I, 398; V, Скердин. дворець 101, земля, на которой поселился Юрій Мартиновичъ Чеховичъ, съ обязательствомъ платить съ нея по 2 копы грош. литов. чиншу въ каждый годъ и «всякую повинность ему (землевладѣльцу Виковичу) чинити водле потребы его», VII, 22; IX, 29, 33; XI, 223; XII, 166; XV, надъ р. Ошвою, 63; XXVI, Скердина, 118; XXIX, 145, 325; XXXI, землица въ полѣ Кусе, принадлежащая къ им. Поюрѣ, 124; XXXII, 1; XXXVII, Скердина 40, 81.
- Скердуписъ**, ручай. См. *Скордуписъ*.
- Скердышки**, им. въ Коршов. в., XIII, 193.
- Скере**, урочище въ им. Гаврахъ, Тельшев. в., XXVIII, 62.
- Скеришна**, земля въ полѣ Поланахъ, Велен. в., XXXVIII, 158.
- Скеришке**, нива (1 м.) въ им. Жемиголѣ, Ойрагольск. в., XXV, 342, 361.
- Скертѣ**, нива (на 1 боч. соли. с. ж.), въ Ягучанахъ, Ойрагольск. в., XVIII, 154.
- Скерупа**, рѣчка въ им. Побольвянахъ, въ в. Меньш. Дырвянь, «впадываетъ въ багно Побольвянское», XXX, 46, 47.
- Скетерлавкисъ**, пустошизна въ в. Меньш. Дырвянь, возлѣ оз. Пабольве, XVII, 206, 697; XXVI, въ им. Побольвянахъ 147, 148; XXX, 46, 47.
- Скетры**, королевское село въ Вешвян. в., VIII, 82.
- Скибини**, им. въ Велен. в., XVII, 105.
- Скибортишки**, земля въ Велен. в., VI, 71.
- Скивишка**, пустошизна въ Крож. в., надъ рѣч. Водокстемъ, XVII, 162; XVIII, Скивишки, 157; XXI, 223, 234; XXVI, 320.
- Скильвикишка**, земля въ им. Жойгиняхъ, Бержан. в., XXXIII, 245.
- Скинима**, сѣножать съ зарослью (6 м.) въ селѣ Шунолавахъ, Видуклев. в., XXVIII, 112.
- Скинимаи**, сѣножать (на 2 воза сѣна), урочищемъ въ полѣ Поклоняхъ, Росен. в., VIII, 263.
- **Панендрине**, нива (на 1 бочку «вильневку» ж. с.) въ им. Пернарровѣ, Вилькійск. в., XXXVII, 42.
- Скинимасъ**, нива въ им. Кельмахъ, Крож. в., XXXVII, 138.
- сѣножать (на 2 воза сѣна) въ им. Невордянахъ, Повонден. в., XXXVII, 245.
- сѣножать урочищемъ въ им. Покопурняхъ, Росен. в., IV, 200, 207; XIII, (на 3 воза сѣна) въ Ойрагольск. в., надъ р. Киршнавою, 63; XXXVI, Скинимасъ Лука, имѣнія Поклонь, въ Кольнутскомъ полѣ, надъ р. Шольтуною, возлѣ Добтасъ Брасте, 133; XXXVIII, поле (1 м. 5 пр., «копан. два») въ им. Кибортахъ, 198.
- Скиниминъ**, нива въ им. Гонипровѣ, Крож. в., XXVI, 63.
- Скиними**, три нивы въ Гойжов. полѣ, Вилькійск. в., возлѣ сѣножати Пагирисъ, XXXIII, 17; XXXVII, Скинимелись, сѣножать въ полѣ Романовичахъ, 424; XXXVIII, Скинимелись Лука Страбусъ, сѣножать (на 5 воз. сѣна), 68.
- Скintiны**, им. въ Вилькійск. в., XII, 171, 256.

- Снинтына**, лѣсъ въ им. Лабуновѣ, Корьян. в., XXI, 216.
- Скирбардзя** и **Скирбордзя**, рѣчка въ Поюр. в., возлѣ земли Кивинишки, XXXIII, 51.
- Скирбишна**, сѣножать (на 30 воз. сѣна) въ им. Покрожонтахъ, Крож. в., XXVI, 144.
- Скирбишковыя горы**, четыре поля въ им. Покрожонтахъ, Крож. в., возлѣ границы имѣнія Потикове, XXVI, 144.
- Скирвойни**, им., XVIII, 16; XIX, возлѣ им. Шилогодовъ, въ Пошувѣ, Ясвон. в., 147.
- Скирва кальнасъ**, нива въ полѣ Купстяхъ, Ясвон. в., XXIX, 119; XXXIV, 45.
- Скиргздишки**, урочище въ Крож. в., возлѣ рѣч. Пелы, XXXVIII, 302.
- Скирдины**, село им. Ловкова, въ Шовдов. в., XXXI, 247.
- Скиришня**, нива имѣнія Гирдвойнъ, въ Росен. в., XXXVII, 241.
- Скирожеми**, им. въ Поюр. в., XVI, 18.
- Скирожемское** войтовство въ Поюр. в., XIII, 180.
- Скирпставсъ кальне**, нива-поле въ округѣ Гирдвойняхъ, Росен. в., XXXVIII, 186, 190.
- Скирпстыни**, двѣ нивы (на 9 боч. с. ж.) въ Медыган. в., VIII, 404, 413.
- Скирстомонская** волость, XXVII, 223.  
— держава, XXVII, 223; XXXII, 32; XXXIII, 249.
- Скирстомоны**, им. въ землѣ Жомойт., королев. городъ надъ р. Нѣмономъ, IV, 61, Скирстомони, 111; V, 44; VII, 324; XXVII, мѣстечко, 223.
- Скиртыма**, нива съ сѣножатю (2 м. 22 пр.) въ селѣ Шунолавакахъ, Видуклев. в., XXVIII, 112.
- Скирутево**, село въ им. Лидовянахъ, XI, 217.
- Скиршинъ** (ср. съ *Киришнъ*), рѣчка въ Упит. пов., VI, 57; XVI, Скиршина, возлѣ им. Вордукшней, въ Лявдахъ, Велен. в., 53; XXXIX, Киришина, чр. землю Вардукшны, въ Велен. в., 391.
- Скитеры**, село (5 ув.) въ Биржан. в., XXXVIII, 8.
- Склады**, село въ Шовдов. в., II, 83; VII, 56.
- Склевете**, село Жомойт. канониковъ, возлѣ урочища Потлишекъ, Потумшев. в., XXXI, 222, 255.
- Склета**, отчизна имѣнія Гураговъ въ Бержан. в., XIX, 28.
- Склинда**, рѣчка въ Медыган. в., близъ господар. села Плейниковъ, XIII, 13; XXXV, рѣка, чр. им. Ейдыники, 61; XXXVII, 107; XXXVIII, въ Повонден. в., 98.
- Скловгольвиши**, сѣножать въ им. Крожахъ-Уполяхъ, Крож. в., подъ Вишневою горою, XXXI, 263.
- Склявстгире**, 10 ув. лѣса и села того же названія въ имѣнии Грустяхъ, Грустен. в., XVII, 149.
- Скляргице**, нива въ в. Меньш. Дырванъ, надъ оз. Побольяне, XXVIII, 2.
- Сковбишки**, земля въ Велен. в., XXXVI, 29.  
— сѣножать (на 6 воз. сѣна) урочищемъ въ им. Подубисѣ, Росен. в., X, 49; XVII, за рѣч. Мукею, надъ р. Дубисою, 480.
- Сковдайте**, село (18 ув.) въ Плотельской державѣ, въ Рекецкомъ войтовствѣ, XIX, 139; XXVI, въ им. Плотеляхъ, 100; XXXIII, Скавдайте 46, Скавдайте, 166.
- Сковдиловичи**, им. въ Шавлен. в., XXI, 67.
- Сковдяны**, им. См. *Скавдены*.
- Сковида**, им. въ Ойрагольск. в., IV, 187; XVII, 398; XXV, 224, 225; XXVII, поле, 29; XXIX, 103; XXX, (служба людей), 195; XXXIII, 263.
- Скодское** им. въ землѣ Жомойт., XI, 49.
- Скойсгире**, им. въ полѣ Скойсгиряхъ, въ Шавельск. в., XV, 111.
- Скольшаны**, земля въ Ойрагольск. вол., XXXVII, 216.
- Скопишки**, им. въ Вилькѣйск. в., надъ р. Невяжою, XVII, 62; XVIII, 180; XIX, 185.
- Скоповщизна**, грунтъ въ Видуклев. в., на границѣ двухъ имѣній Пузь и Смультке, XXVIII, 71.  
— грунты въ им. Жольнихъ, Ужвент. в., XXIX, 294.

- Скордупи**, сѣножать въ Гойжов. полѣ, Вилькійск. в., VII, 106.
- Скордупись**, рѣка, I, 349; VIII, ручай, чр. поле-им. Шойпи, въ Велен. в. 332; XV, Скардупъ, ручей въ Велен. в., чр. поле Можрмойти, 8; XXIV, Скердупись, чр. поле Шойпи 14; XXIX, рѣчка, чр. ниву Моцкось-Седей-мась, въ Гойжов. полѣ, Вилькійск. в., 318; XXX, Скардупись, рѣчка въ Павельск. в., возл. нивы Терпу-дваре 18, 25; LX, Скардупись, чр. поле Шой-пи, 7.
- Скорульское** поле въ Ковен. пов., XXXII, 202.
- Скотунишки**, им. въ Видуклев. в., надъ р. Шешувою, II, 73, 74; VII, въ По-шешувѣ, 286; XI, 36; XIII, 187.
- Скоче**, село въ в. Больш. Дирвянъ, при-надлежащее къ им. Нулондамъ, XI, 96.
- Скрабля**, сѣножать въ Росен. в., возлѣ урочища Витсишки, III, 116.
- Скравшеле**, нива (на 4 боч. сѣянья), XXIII, 199.
- Скребины**, поле — им. въ Вилькійск. в., надъ р. Нѣмономъ, III, 114, 115; VI, Скребены и Скребины, подлѣ р. Нѣ-мона, 86; XI, въ Понемонѣ, 212; XIV, 245; XV, 112, 305; XVII, дворець 132, 138; XVIII, «обаполь» р. Нѣ-мана, 13; XIX, въ Ковенской в. 226, 228; XX, въ Вильк. округѣ, «обаполь р. Немена» 55, 59; XXV, 288, 299; XXVII, 368.
- Скробле**, застѣнокъ им. Гравжиковъ, въ Крож. в., въ немъ «волокъ польшо-стый (5 1/2)», XXXVIII, 142.
- Скроблеваа**, пуца, въ им. Шавлянахъ, XV, 18.
- Скроблинась**, застѣнокъ въ Медынган. в., XXXII, 41.
- Скроблины**, сѣножать въ Погайсеруѣ, Ве-лен. в., надъ рѣчками Явгилею и Гай-срупею, X, 78.
- Скроблишки**, земля въ им. Дзюгойлиш-кахъ, Тельшев. в., VII, 261.
- Скробліясь**, грунтъ (5 м), урочищемъ въ полѣ Чекокомпахъ, Вилькійск. в., под-лѣ грунта Анвивясь, XIV, 95.
- Скроблу Антакась**, заросли — урочище въ им. Неморманахъ, Видуклев. в., VII, 378.
- Скроблуи**, оремый и сѣножатый грунтъ въ полѣ Мейлишккхъ, Тондягольск. в., XXVIII, 66.
- Скроблу мышнась**, протеребокъ, урочище въ Ясвон. в., XVIII, 332.
- Скродикъ-Витишна**, земля въ Корклян. в., XVIII, 231.
- Сирувальде**, нива въ Вилькійск. в., въ Гойжов. полѣ, XXXV, 73.
- Скрундайны**, село въ Повонден. в., XXIII, 79.
- Скудиры**, нива въ им. Талайтишкахъ, Ясвон. в., возлѣ «дороги, идучой съ Кейданъ до места Росенского», XXII, 9.
- Скудская** волость въ землѣ Жомойтской, VIII, 371.
- Скудунишки**, заросль (21 пр.) въ селѣ Шунолавакахъ, Видуклев. в., XXVIII, 112.
- Скуды**, им. въ Скудск. в., XI, 185; XV, городъ 323, 474; XVII, 737; XXVIII, мѣстечко въ Вешвян. тивунствѣ, 111; XXX, городъ, возлѣ застѣнка Дуб-упись, въ Гинтилишск. в., 126.
- Скуйды**, урочище въ Пошильскомъ дворцѣ, Коршов. в., изъ него «выходить» рѣч-ка Ручайна, XXVI, 125, 128.
- Скультишка**, нива (на 1 боч. с. ж.) въ им. Пожобрахъ, Росен. в., близъ рѣч-ки Жабры, XXVI, 25.
- Скульшишки-Гарбены** вполѣдствіи Бениш-ки, село въ Бержан. в., которое огра-ничиваютъ: господа с. — Мартиниш-ки, Отмельки, Нарбуте, Пайлы и Жу-ковте, XXIX, 332.
- Скупы**, сѣножать въ им. Гонипровѣ, Крож. в., XXXVI, 211.
- Скурбевжосино** (ср. Скурбины и Жосина), им. въ Поюр. в., II, 30; III, Скурбин-тишки или Скурбинская вельдомская земля, надъ р. Скурбиномъ, 149.
- Скурбинъ**, рѣка въ Поюр. в., чр. вель-домскую землю Скурбинтишки и село Драбуцевъ, III, 149; X, подлѣ рѣза земли Гидселишокъ въ им. Жосинахъ, 20; XII, подлѣ пустов. земли Апиде-ми, между вв. Поюр. и Шовдовскою-

- близъ господар. селѣ Бакштѣ и Гуванѣ 11, чр. село Гуйваны, 33; XVII, чр. землю Яникишки, 367; XXV, Скурбина, чр. грунтъ Скурбинаи, 112.
- Скурбины**, им. въ Поюр. в., XVII, 202; XXV, Скурбинаи, грунтъ надъ р. Скурбиною, 112; XXVII, 310.
- Скурвейте**, село въ Крож. в., XV, 506.
- Скурмяны**, село, XI, 185, 194.
- Скустишня**, нива въ им. Пожабрахъ, Росен. в., въ Даспшкахъ, XXV, 328.
- Снутены**, королевское село, принадлежащее къ в. и державѣ Янишокъ, IX, 8.
- Снутле**, сѣножать съ зарослью (1 м. 18 пр., «копан. 1») въ селѣ Шунолавахъ, Видуклев. в., XXVIII, 112.
- Снутула**, рѣчка въ Тельшев. в., чр. им. Гивяти, XXXVII, 156, Скутуля, на границѣ им. Грезоловковъ, 238.
- Скуты**, село въ им. Лявдахъ, надъ р. Лявдою, въ Велен. в., II, 9; X, 121; XI, Скуты и Скусты, 76; XXXII, 60.
- Скучи**, поле въ Велен. в., XXXIX, 26, въ Лявдѣ, 406.
- Слая**, сѣножать. См. *Соои*.
- Слаясь**, гора подлѣ нивы Галаттувай, въ полѣ Компахъ, Вилькѣйск. в., VIII, 340.
- Следа**, село въ Вешвян. тивунствѣ, XXXV, 139, 141.
- Слекишки**, грунтъ въ полѣ Бабиншкахъ, въ им. Лявдахъ, Велен. в., XV, 42.
- Слижи**, сельцо въ Бержан. в., XVII, 346, поле 352, 390; XVIII, Слыжи, 165; XXV, надъ р. Дубисою, 318; XXVI, 210; XXXIV, близъ р. Дубиси, 65.
- Слижишки**, дворець (14 ув., 25 мор. и 25 пр.) прозываемый Ловки, принадлежавшій къ им. Крожамъ, VI, 25; VIII, 141; XXI, въ Крож. в., 9.
- Слимпя**, пустовская земля въ им. Кевнарахъ, Крож. в., I, 116; IX, Слимпи, 150; XVIII, Слимпись, поле, (2 м. 25 пр.) 259, 260; XXIII, и Слимпьши 59, 60.
- Слинкинись** калнась, поле боровизны въ им. Поводокстахъ, Крож. в., XXXVIII, 65, 71.
- Слои**, сѣножать въ Комнов. полѣ, Вилькѣйск. в., возлѣ рѣч. Путнуписъ, XXVII, 329; XXXVII, Слан, двѣ сѣножати (на 4 воза сѣна), 294; XL, Слая, возлѣ ручья Стульгупя. 27.
- Слойнишка**, вельдомская земля, урочищемъ въ им. Войдыникахъ, Медыян. в., XII, 132, 137.
- Слонкойни**, село въ Ойрагольск. в., XVII, 387.
- Служе** и **Слюжеи**, нива (1 м. 3 пр.) въ селѣ Шунолавахъ, Видуклев. в., XXVIII, 112.
- Слюбжанске**, им. къ Подубисяхъ, Ойрагольск. XXX, 122.
- Слюжеи**, нива. См. *луже*.
- Слизы**, им. въ Ретов. в., XIV, 38.
- Смайлишки** нива въ Видуклев. в., возлѣ р. Олей, XV, 79.
- Смакрись** калнась, нива (на 3 боч. с. ж.) въ Покрожонтѣ, Крож. в., возлѣ сѣножати Дубуя, XXV, 77.
- Смальвети**, земля. См. *Смольквиты*.
- Смеле**, нива въ Гойжов. полѣ, Вилькѣйск. в., XXV, 103.
- Смильге**, село въ Новосядкахъ, XV, 15, 20, 22.  
— село въ им. Векшняхъ, Потумшев. в., IV, 118.
- Смильги**, им. въ Медыян. в., XXXII, 41.  
— поле въ Унит. пов., XI, 139.
- Смильгине**, оролев. село въ Вешвян. в., VIII, 81, 82, Смильгини, 367; XVI, Смильгине, 175; XVII, Смильгини, возлѣ села Лавкосадось, 473; XXIII, 4; XXV, Смильгине, возлѣ им. Слукштось, 198; XXXII, Смильгини, возлѣ села Лавкосадось, 114.
- Смильглавки**, урочище въ Тельшев. в., XVII, 113.
- Смильгупись**, ручай въ им. Угянахъ, Ойрагольск. в., чр. ниву Пелки, XXXI, 167.
- Смильгя**, рѣка. См. *Есмильгись*.
- Смильтины**, господар. село въ Вешвян. в., XXX, 38, 39.
- Сможа** лавиась, застѣнокъ въ Поюр. в., на урочищѣ новомъ протеребкѣ Лидимѣ, возлѣ имѣнія Гара-Лавкась, XXVII, 36.
- Смоймы**, поле въ Вилькѣйск. в., принадлежавшее къ им. Скребинамъ, XXVII, 368.

- Смолишна**, застѣнокъ (1 ув.) села Саргуновъ, принадлежащаго къ им. Довнарову, въ Шавельск. в., XXII, 33.
- Смолквиты** или **Смолкишки**, грунтъ имѣнія Яновдова въ Коршов. в., надъ рѣч. Ровдемъ, XXVIII, 109; XXXI, Смалквети, земля въ Яновдов. полѣ, 178.
- Смольквете**, село Жомойт. епископа въ Повонден. в., возлѣ лѣса, называемаго Идулявнись, XXIII, 293, 297.
- Смуга**, ручай, подлѣ нивки Антлавакъ въ им. Рымгойловичахъ, Вилькійск. округа, VIII, 140.
- Смука**, рѣчка въ им. Неморшанахъ, Видуклев. в., XXXIX, 137.
- Смуки**, сѣнокати въ им. Лабуновѣ, Корклян. в., подлѣ нивы Поажуле, IX, 211.
- Смуки-ланка**, сѣнокать въ им. Погахъ, Корклян. в., XXV, 178; XXXIX, Смукепельки, надъ р. Крожонтою, 14.
- Смульке** (ср. Смульки), село въ Видуклев. в., VIII, 402; IX, 183, 299; XVI, 56; XXIII, Смульки 68, 70; XXVIII, господар. село 71, Смульги, 112.
- Смульки**, им. въ Видуклев. в., II, 278.
- Смуряны**, село въ в. Больш. Дырванъ, XXIII, 214.
- Смури**, земля урочищемъ въ им. Рынговянахъ, Бержан. в., IX, 61.
- Собинины**, село, XXX, 17.
- Совговдишки**, земля въ Бержан. в., XXIII, 12.
- Совздоровись**, рѣка въ Медыган. в., чр. отчизну Плюшки, XXXIX, 37.
- Совкшишня**, земля имѣнія Рубежойте, возоз. Тришка, XXIX, 55.
- Совортовы**, дворець, VIII, 111; XVII, въ Бержан. в., 315.
- Совркомпи** (ср. Севркомпи), им. въ Поюр. в., XXXV, 57; XXXVIII, 284.
- Совсвирбись**, сѣнокать въ Коршов. в., возлѣ рѣчки Вежуя, и сѣнокати Михайлишекъ, XV, 473.
- Совсгольвайтишки**, земля имѣнія Поюрь, въ Поюр. в., XXXVII, 234.
- Совсдровяны**, им. въ Юран. в., IX, Савсдровяны, 112; XVII, 212, 430; XXXIV, 43.
- пустовскій грунтъ (2 ув.) въ Медыган. в., VII, 52, 55; XXXIII, 120; XXXVI, 27.
- Совсересь**, село въ Медыган. в., «обанполь р. Мпниі, XXXIII, 111.
- Совсловки** (ср. Савславки), им. въ Поюр. в., надъ р. Ромавъею, I, 189; II, надъ р. Ожвою, 179; III, 235; XXVI, надъ р. Ошвою, 117; XXVII, 184.
- Совсои**, им. въ Медыган. в., подлѣ р. Мпниі, XXXIX, 165.
- пустовская земля въ Ейдыникахъ, Твер. в., возлѣ рѣч. Лавки, XXXV, 36.
- Совсоя Памете**, рѣзь земли въ им. Пеловахъ, Твер. в., XXVI, 299.
- Совсра**, грунтъ въ Коршов. в., XXVII, 242.
- Совсри**, сѣнокать въ Немокштенскомъ полѣ, Видуклев. в., XXXVII, 55.
- Совтоки**. грунтъ возлѣ р. Лавки, въ Медыган. в., XXXVIII, 131.
- Согамишки**, грунтъ въ им. Компахъ, Вилькійск. в., при р. Пугнупѣ, на Рыжицѣ, XII, 224.
- Сода**, нива въ им. Гердчаголѣ, Бержан. в., VII, 285.
- Содиць Ветесь**, нива (на 2 боч. солян. с. ж.) урочищемъ въ Ольмонтовичахъ, въ Лявден. полѣ, Велен. в., надъ р. Гордувою, XII, 55.
- Содиветесь**, нива имѣнія Гольнь, въ Ясвон. в., XXXVII, 75.
- Содикишки**, нива въ Ужвент. в., возлѣ «дороги гостинца, который идетъ зъ места Крожеского до места Ужвентеского», подлѣ господар. села Давидайте и села Гедруке, XIX, 24.
- Сокели**, поле въ Твер. в., XXIX, 76.
- Сокишне**, нива въ полѣ Роцахъ, въ им. Линнюнахъ, Велен. в., XXXIX, 314.
- Сокишки**, грунтъ въ им. Бержахъ, Повонден. в., «обанполь» рѣч. Ровды, XXVIII, 44.
- Сола**, нива (на 7 боч. с. ж.) въ Велен. в., за р. Нѣмонь, надъ рѣч. Импезвою, подлѣ господар. села Прошунь, XIV, 74; XVIII, земля въ Понѣмонѣ, 50; XXI, Сола, двѣ нивки и сѣнокать въ полѣ Поникахъ, возлѣ ру-

- чья Нарвайшкишка, 74; XXXVI, нива въ землѣ Станишкахъ, возлѣ р. Лаковиши, въ полѣ Бортунахъ, 88; XXXIX, возлѣ р. Лявды, 358.
- Солечники**, мѣстечко. См. *Великіе и Малые Солечники*.
- Солита**, рѣчка въ Росен. в., чр. им. Подубисе-Свиртенейти, XXI, 201.
- Солонта**, рѣка въ Плотельск. в., чр. им. Плотели, XXXIII, 46.
- Солось-поле**, урочище возлѣ границы Светошинскаго имѣнія, XXIII, 61.
- Сола**, застѣнокъ (8 ув. 12 мор.) надъ Сульниками, въ им. Шавлянахъ, Шавлян. в., XV, 13, 18, надъ Сѣвниками, 26.
- Сольды**, отчизна въ Бержан. в., XVIII, 277.
- Сольтушникиши**, отчизна въ Виржиния. в., XVI, 29; XXII, надъ р. Вирвитою, 17; XXIII, Сольтушки, им., надъ рѣч. Войдою, 167.
- Сольшники**, им. въ Вилен. пов., VI, «зъ давниками на Руси.—Гнездиловскими и Войборицкими, лежащими въ повете Ошменскомъ», 93; XXIX, 378, Малые Сольшники, мѣстечко съ костеломъ св. Юрѣя, Великіе Сольшники, мѣстечко съ дворцомъ Орловскими, съ костеломъ св. Миколая, надъ р. Виспачою 380, (перечень его дворцовъ, селъ и проч.), 381.
- Сомакишка**, нива въ полѣ Дровдвильнахъ, Вилькійск. в., XXXVII, 49.
- Сомашковичи**, поле въ Росен. в., надъ р. Шольтоною, VI, 55; VIII, въ Петкунахъ, 262; XXIX, Сомашковцизна-Поркунишка, земля въ полѣ Покопорняхъ, 77; XXXIX, Сомашкевичи, им. въ полѣ Петкунахъ, 466.
- Сомонты**, урочище (9 ув.) въ землѣ Жомойт., XXXVIII, 312, имѣніе въ Ретов. в., 329.
- Сомонъ**, озеро въ Браслав. пов., подлѣ им. Дукштъ, VIII, 336; XXII, 84.
- Сомпи**, сѣножать въ Росен. в., XXIX, 257.
- Сондра**, **Сондрова**, рѣка въ Росен. в. См. *Сандра*, *Сандрѣва*.
- Сонкялись** и **Сонкелись**, сѣножать съ зарослю (10 м.) въ селѣ Шунолавабахъ, Видуклев. в.. XXVIII, 112.
- Сонтоки**, нива въ им. Друтовикахъ, подлѣ нивы-поля Ланки, Видуклев. в., XV, 381; XXIII, Соньтоки, им. въ Поонтю, подлѣ р. Анчи, 338, 339.
- Сонтокъ** или **Чонтокъ**, рѣчка въ Ойрагольск. в., чр. Ягучаны, XIV, 72.
- Сопское** имѣніе у рѣки Нулонды, рядомъ съ господар. селомъ Ловкстутвомъ, III, 241.
- Сопѣжишки**, им. надъ р. Нѣманомъ, IV, 68; XXXIX, Сапѣжишки, городъ въ Вилькійск. округѣ, «дорога идетъ зъ места Вилькійскаго до места Сапожишокъ», 437.
- Сорацкая** волость въ Витеб. пов., XXIII, 142.
- Сорая**, гай въ им. Жольныхъ, Видуклев. в., XXVII, 319.
- Сорвы**, им. въ Тондягольск. в., I, 219, 394; X, Сарвы, 4; XI, Сары, 201; XVII, Сарвенты 476, Сарвы 535, 575; XIX, Сарвы, 72; XXIII, Сарвы, 130; XXIX, Сарвы, 375; XXXIX, 102.
- Сорге**, гай имѣнія Моствилъ, въ Росен. в., XXXI, 253; XXXIV, 9 м. 149, 153.
- Сорокишки**, поле-урочище. См. *Дегеншики*.
- Сорта**, рѣка. См. *Сарта*.
- Сортисъ**, рѣка въ Грустен. в., между селами Ожлубами и Шарками, XXXIX, 206.
- Сортроги**, им. въ Ойрагольск. в. См. *Сартраги*.
- Сортрогъ**, рѣчка въ им. Ягучанахъ, Ойрагольск. в., надъ ея бродомъ три нивы Минявтишки, надъ Тондягольскимъ гостинцемъ, ведущимъ въ Ойраголу, IX, 161, Сортрога, чр. пустошизну Натковщицну, 173.
- Сортрокъ** или **Сорстроскъ**, болото въ Ясвон. в., близъ р. Киркшнавы, II, 90; XVII, Сортырогъ, 387; XXIII, Сортрогъ, возлѣ им. Кимонтойтевъ, 248.
- Сортупись**, рѣчка въ Корклан. в., чр. сѣножати Безменишкю, Попельки и Лукштыны, XXII, 16.
- Сортупъ**, рѣчка въ Росен. в., чр. им. Кетуны, близъ оз. Плишки, I, 288, 294.



- Сортырогъ**, болото. См. *Сортрокъ*.
- Сосники**, королев. село въ Вилькійск. в., возлѣ поля Довсянтскаго, XVII, 170.
- Сосонникъ**, им. въ Корклян. в., IV, 202.
- Спагелишня**, пустошская земля, I, 91.
- Спагишня**, пустошизна въ им. Марнатайтяхъ, Крож. в., I, 223.
- Спагишня**, земля въ Жоран. в., XXXVIII, 152.
- Спалево**, им. въ Лабунов. полѣ, надъ р. Невяжою, въ Ковен. пов., XV, 513.
- Спаче**, село, XXXII, 151.
- Спелчовъ**, мышникъ у р. Опусины, I, 134.
- Спердуша**, нива (28 пр.) въ селѣ Шунолавкахъ, Видуклев. в., XXVIII, 112.
- Сперишня**, сѣножать въ Гольнен. полѣ, Ясвон. в., XXV, 6.
- Спешупъ**, ручей возлѣ нивы Печулишки, въ Будовитяхъ, въ им. Гойжовѣ, Вилькійск. в., VIII, 222.
- Спигишня**, пустошизна, дворная пашня въ Ужвен. в., I, 251.
- Спигли**, село въ Ужвент. в., «дорога идетъ зъ села Спиглевъ до места Крожскаго», VIII, 51; XIII, Спикли, 150; XVI, Спигле, королев. село, 66.
- Спики**, сѣножать-прудище урочищемъ въ им. Богданишкахъ, въ Крож. в., XII, 212.
- Спинге**, село въ Погарждутяхъ, Корклян. в., VI, 74; XI, 110; XVI, 33, 39.
- Спинги**, село въ Повонден. в., II, 160; III, 18; XXXVI, Спинге, господар. село возлѣ имѣнія Монвидишекъ, 153.
- Спиргишки**, сѣножать имѣнія Подубисъ, въ Крож. в., возлѣ сѣножати Милейкишки, XXXIII, 37.
- Спиргойте**, им. въ Корклян. в., между рѣч. Лишунемъ и р. Крожонтою, XV, 95; XXXV, Спирги, 56; XXXIX, Спиргайти 87, Спиргойти, грунты въ им. Корклянахъ, 433.
- Спиче**, село въ Грустен. в., XIV, 14.
- Спичуны или Стачуны**, село въ им. Новосядцахъ, XV, 15, 20, 22.
- Сповдз**, им. въ Бержан. в., V, 99; X, 15; XVII, 750; XXVIII, Сповдзе-Поекие, 54; XXXIV, поле, 101; XXXVIII, 277.
- Спогинисъ калънасъ**, нива-урочище въ полѣ Медникахъ, Медыган. в., XXV, 149.
- Справне**, нива съ зарослью (3 м. 14 пр.), Справза (17 пр.), въ селѣ Шунолавкахъ, Видуклев. в., XXVIII, 112.
- Спровдайти**, село въ Пожур. в., XXI, 1.
- Спудесъ лавна**, нива съ сѣножатыю (3 м.) въ землѣ Никветѣ, Повонден. в., XXXVII, 108.
- Спудишки**, земля въ им. Хвалойняхъ, Корклян. в., недалеко отъ р. Жвиргэды, II, 262; XXXIV, надъ р. Жвирздою, 161.
- Спуктышня**, пустошизна-урочище въ им. Гонипровѣ, Крож. в., X, 30.
- Спургишнисъ**, ручай въ Лявдѣ, Велен. в., въ полѣ Коткунахъ, возлѣ нивы Антспургишки, XXIII, 223.
- Спусгайлишки**, сѣножать въ полѣ Явшойтахъ, Медыган. в., возлѣ нивы Шиласъ, XXVII, 130.
- Спутишня**, пустошизна въ Бержан. в., близъ Гровжъ, XIV, 149.
- Сробъ**, рѣчка въ Крож. в., XIV, 241.
- Сровта**, рѣчка въ Тондягольск. в. См. *Сроутъ*.
- Сровью-тильтасъ**, мостъ въ им. Угянахъ, Ойрагольск. в., XX, 100, 103; XXVIII, нива надъ р. Дубисю, 16.
- Сроутъ**, рѣка въ Ойрагольск. в., чр. им. Ойраголы и Купети, I, 206; VI, Сровта, чр. землю Мадейкишко, 56; XIV, Сровта, 47; XXV, Сровта, чр. отчизну Посровти, 230; XXVI, Сровта, чр. поле Посровти, 319; XXVII, 80.
- Срубчишки**, грунтъ въ Лявдѣ, Велен. в., въ полѣ Шойняхъ, XI, 7.
- Сруя**, рѣка въ Вешван. в., I, 167; XVII, Сроя, въ Гондын. в., чр. им. Покеры, 25; XIX, чр. грунтъ Бревики, въ им. Шорнеляхъ, Вешван. в., 187; XXV, чр. Бревицкіе грунты, 272; XXX, 95; XXXI, чр. им. Милайшайте, въ Гондын. в., 135; XXXV, чр. Гуденяи-ское войтовство, въ Вешван. тивунствѣ 139, 141.
- Сруяны**, им. въ Гондын. в., II, 323; IV, дворецъ, 113; XIV, 97, 101.
- Срюбчи**, поле въ Лявдахъ, Велен. в., XVII, 283; XXIII, Срюбчюшки, двѣ нивы въ

- полѣ Селькишкахъ, на границѣ села Жибортанъ, 116; XXX, Срюбчишки, 100.
- Срюбчишкесъ**, ручей въ полѣ Шойняхъ, Велен. в., возлѣ сѣнокати Патемевальгисъ и Пакаесъ, XXXVIII, 389.
- Стабутыльтасть** или просто **Стобы**, мостъ надъ р. Дубисою, въ Росен. в., VIII, 38; XVI, на дорогѣ, идущей изъ м-ка Куртованъ въ село Судикайте 223, 224.
- Стабы**, нива въ им. Гейшахъ, Росен. в., (у воротъ двора), XXVI, 233, 238.
- Ставишня**, ручей въ полѣ Кончунахъ, въ Лявдѣ, Велен. в., XXXIII, 125.
- Ставище**, урочище надъ р. Ворибемъ, въ Росен. в., I, 85.
- **Ровець**, урочище въ Велен. округѣ, IV, 59.
- Ставины**, сѣнокать (на 3 воза сѣна) въ Немокштенскомъ полѣ, Видуклев. в., надъ рѣч. Ушиною, XXXVII, 86.
- Ставроги**, имѣнiе, I, 303.
- Стадогисъ**, сѣнокать съ зарослью (2 м.) въ селѣ Шуолавкахъ, Видуклев. в., XXVIII, 112.
- Стаишки**, земля въ Коршов. в., возлѣ р. Ошвы, XVIII, 315; XXXIII, въ Яновдов. полѣ, 61; XXXVI, 135; XXXIX, 58.
- Стамбришки**, имѣнiе въ Гондын. в. См. *Малуи Стамбришки*.
- Станайте**, урочище имѣнiя Буконтъ, въ Корклян. в., XXXVII, 440.
- Станайтишня**, пустошизна въ им. Гонцпрофѣ, близъ оз. Вельбена, Крож. в., IV, 146; X, 1, 30; XXIII, Станайте, грунтъ, 27.
- Станевщизна**, имѣнiе урочищемъ въ полѣ Повордукшняхъ, Велен. в., V, 31; XVIII, земля, возлѣ Ожолія, 199; XXXVI, 111, 112.
- Станелишки**, земля въ Видуклев. в., VII, 127; XX, пустошизна въ им. Мильжовянахъ, Видуклев. в., 232, 236.
- двѣ нивы въ им. Гонцпрофѣ, Крож. в., XXVI, 63.
- Станелишка**, земля въ Корклян. в., XXXIV, 111.
- Станилишки**, отчизна въ им. Пильсудахъ, при р. Меснарѣ, Коршов. в., I, 15, 303; XXVIII, лѣсной грунтъ 17, 20.
- Станиславовишки**, нива села Тверконцевъ, въ им. Подубисѣ, Росен. в., XIII, 130; XV, на верху рѣки Дубисы, 202; XVII, Станиславишки, нивы въ Окстинахъ, 724; XVIII, 221; XXIV, Станиславовишка, сѣнокать въ полѣ Кебойтахъ, 73.
- Станишки**, им. въ Полѣсѣ, надъ рѣчками Деглемъ и Швентупемъ, Бержан. в., III, Румшевича, 102; VIII, 289, въ Биржеян. в., 325; XII, 7; XVII, 171, 315, Станишки въ Слижахъ, 346; XVIII, Станкишки, пустошизна въ селѣ Слижахъ, близъ р. Дубисы, 165; XXVI, Станкишки, пустошская земля, надъ оз. Нидомъ, принадлежащая къ им. Чужишкамъ-Шиласъ 172, Станкишки или Станкишка, въ Слижахъ, 210; XXIX, возлѣ села Можейковъ, 339; XXXVIII, Станкишки, пустошизна, надъ оз. Нидомъ, 29.
- грунтъ въ им. Друговишкахъ, Видуклев. в., VI, 138.
- земля въ в. Меньшихъ Дирванъ, XVII, 571.
- земля въ Шидлов. полѣ, Росен. в., XXI, 112; XXXIX, Станкишка, пустошизна въ полѣ Кивишкахъ 341, Станевщизна, въ полѣ Гивишкахъ, 342.
- Станишка**, нива въ полѣ Вордукшняхъ, въ Лявдахъ, Велен. в., XVI, 53; XXXVI, Станишки, земля въ полѣ Борткунахъ, 88; XXXVII, (на  $\frac{1}{2}$  боч. с. ж.) въ Росен. полѣ, возлѣ ручья Геневи, 16; XXXIX, надъ рѣч. Вордукшню, 265.
- Станкайте**, им. въ Вешвян. в., XXI, 39; XXIX, Станкойти, 218; XXXI, 194, 196.
- Станкальнисъ**, гай въ им. Поводокстахъ, Крож. в., XXXVIII, 65, 71.
- Станнишки**, им. въ Крож. в., VIII, 105; XVIII, 157; XXIX, дворець, 47.
- Станнувишке**, нива въ Гольяен. полѣ, Ясвон. в., XXIV, 50; XXXVI, Станкишке, 55.
- Станкушки**, нива урочищемъ въ Гойжов. полѣ, Вилькійск. в., подлѣ сѣнокати Антковишекъ, XIV, 68, Станкувишки,

- подлѣ ручая Канишокъ, 130; XVII, 490; XXI, Станкувишка (на 2½ боч. с. ж.) въ им. Гойжовѣ 69, подлѣ Вишнями Аншульно (на 1½ боч. с. ж.), 76; XXIX, въ полѣ Компахъ, 307.
- Станойти**, им. въ Корклян. в., II, 239; XXXV, Станойте, 132.
- Станчишки**, грунтъ имѣнія Жемиголь, въ Ойрагольск. в., на Угянской границѣ, XXXII, 156, 157, 158.
- **Промядево**, им. въ Росен. в., XXVI, 317.
- Станчишка**, пустошизна въ им. Трепахъ, Крож. в., XXXVIII, 282.
- Станъ подлѣ каменемъ Великимъ**, урочище въ полѣ Малыхъ Палекахъ, Видуклев. в., XXXVIII, 76.
- Станъ Судивоевъ**, урочище въ Вилькійск. королев. пушѣ. См. *Судивоево Становиско*.
- Станы**, сѣнокати въ концѣ «места Росенского», принадлежація къ им. Подубисямъ, надъ рѣч. Ройзгупемъ, Росен. в., XXIX, 305.
- Станюлишки**, вельдомская пустая земля въ им. Гердяголѣ, Бержан. в., IV, 1.
- Станюнишке**, нива въ Роцен. полѣ, Велен. в., XXXIV, 7.
- Стапонишки**, земля имѣнія Бержъ, въ Повонден. в., «обаполь» р. Некати, XXXIX, 259, 264, Стапонишка, 272.
- Стара**, сѣнокать съ зарослью (3 м.) въ селѣ Шунолавахъ, Видуклев. в., XXVIII, 112.
- Стара Опидема**, нива урочищемъ въ полѣ Монвиловичахъ, Велен. в., возлѣ р. Неважи, XIV, 79.
- Стараштышки**, грунтъ на границѣ имѣнія Ринговянь, въ Бержан. в., XXVIII, 103.
- Старголисъ**, сѣнокать съ зарослью (2 м.) въ селѣ Шунолавахъ, Видуклев. в., XXVIII, 112.
- Стареи покирвинесь**, сѣнокать съ зарослью (7 м. 8 пр.) въ селѣ Шунолавахъ, Видуклев. в., XXVIII, 112.
- Старкловки**, грунты въ Поюр. в., XXXV, 110; XXXVI, 161, 163.
- Старое прудище**, урочище (на 2 боч. с. ж.) въ Жондикшикахъ, Коршов. в., XII, 5.
- — урочище въ Крож. в., IV, 105; XII, 217.
- — урочище, подлѣ рѣки Окмяны, V, 140.
- Старое селище**, нива (на 1 м. 15 пр.) въ полѣ Гердяголѣ, Бержан. в., XXI, 122, подлѣ Липою, въ полѣ Гильвичахъ, 160.
- — нива урочищемъ въ им. Рустейковичахъ, Велен. в., IV, 214; VIII, грунтъ въ полѣ Поскиствольбахъ, 208; XI, грунтъ въ полѣ Урнежойтахъ, надъ р. Явгилею 146, 147, 205, 207.
- — грунтъ въ Видуклев. в., IX, 203; XXIX, нива (на 7 боч. ж. с.) въ им. Леткопихъ 346, 371; XXXVIII, нива въ полѣ и округѣ Лявдгняхъ, 366.
- — нивка, подлѣ «ручая» Упеля, урочищемъ въ им. Римгойловичахъ, Вилькійск. округа, VIII, 140; XIII, нива въ Гойжов. полѣ, возлѣ ровца Вилькуписъ, 65; XX, нива, возлѣ ручья Антканишки и нивы Авдешки, 215; XXII, 6; XL, (на 1 боч. солян. с. ж.), 59.
- — грунтъ, на которомъ стоитъ Говренскій дворъ, надъ р. Вардавою, (Грустен. в.), II, 211.
- — нива (на 1 боч. солянку с. ж.) въ Квестяхъ, Коршов. в., у «дороги, которая дорога идетъ отъ р. Окмяны черезъ поле Квести до местечка Кольтеянского», XX, 142.
- — нива въ Крож. в., IV, 69, грунтъ им. Подубися, 175; VI, 49; X, грунтъ подлѣ высокою горою Алькасъ, въ им. Севромпахъ 12, 75; XI, грунтъ (на 2 боч. с. ж.) въ им. Гонипровѣ, 143; XII, грунтъ въ им. Гольвидишкахъ 14, 19; XX, нива (на 8 боч. с. ж.) возлѣ сѣнокатей Скварбы и Попельковъ, 209; XXXIX, грунтъ, принадлежацій къ им. Гердамъ, въ Подубисѣ, при рр. Ручвняи и Дубисѣ, 120.
- — нива (на 2 боч. солянки сѣян. жита) въ им. Ягучанахъ, Ойрагольск. в., VIII, 136; XXII, нива въ полѣ Дербутойтахъ, 207.

- — грунтъ имѣнія Векшнянъ, (въ Потумшев. в.), подѣ Старымъ Садомъ, VIII, 205.
- — нива урочищемъ въ Ляков. полѣ, подлѣ гроби и става новозанятаго, въ Росен. в., IX, 32; XXXIV, нива (на 7 боч. солян. сѣянья) въ им. Поклоняхъ, 96.
- — грунтъ въ Твер. в., возлѣ господар. села Видупевъ, XXIX, 108.
- — урочище въ им. Толмонтишкахъ, надѣ рѣч. Жаброю, въ Тондгольск. в., XI, 37.
- — урочище въ им. Войговѣ, Ужвент. в., V, 138.
- — нива урочищемъ въ им. Кимойтахъ, Ясвон. в., XIV, 136.
- Старое стависко**, сѣножать, II, 185.
- Старути**, им. въ Крож. в., XXII, 125.
- Старые Приворти**, нива урочищемъ въ им. Урняжайтахъ, Велен. в., IX, 229.
- Старый прудъ**, урочище въ им. Упойняхъ, Крож. в., IV, 185.
- Старый садъ**, урочище подлѣ грунта Стараго Селища въ им. Векшнянахъ, (Потумшев. в.), VIII, 205.
- Стаслинко**, им. въ Росен. в., надѣ р. Дубисою, XVI, 163.
- Стасюшна**, пустошница въ им. Русяхъ, надѣ рѣч. Датновкою, Велен. в., IV, 103.
- Статроги**, им. въ Видуклев. в., XXXII, 140; XXXVIII, Статраге, 126.
- Стачуны и Стечуны**, село. См. *Спичуны*.
- Сташишка**, земля въ им. Лявдѣ, Велен. в., III, 58.
- — шнуръ въ грунтѣ Ужуписѣ, Тельшев. в., XXXIX, 378.
- Сташкетисъ**, грунтъ въ им. Бержахъ, Повонден. в., надѣ рр. Рингою и Ровдею, XIV, 224, 230.
- Сташковскій дворець** въ Вилькомпр. пов., XXVI, 264.
- Сташковщина**, селище въ Ясвон. в., II, 242; IV, грунтъ въ им. Гольнахъ, близъ села Шатниковъ и рѣчки Еслы, 34, земля въ Гольнен. полѣ 159, 171, 174.
- Сташуписъ**, рѣчка въ Вилькійск. в., чр. им. Гойжово, чр. ниву Будовети, XXXI, 123.
- Стебутишна**, нива урочищемъ въ им. Покопурняхъ, Росен. в., IV, 200, Стекутишка, 207.
- Стегвелишки**, грунтъ въ полѣ Рикшиляхъ, Росен. в., XIX, 192; XXXIII, земляца, 189; XXXIV, Стегвелишки, 113.
- Стегвелишка клонисъ**, нива въ Ясвон. в., XXIII, 237; XXIV, Стегвелишка, въ Гольнен. полѣ, 49; XXXVI, Стейгвелишке, въ Крокиняхъ, 55.
- Стегвилевичи**, поле въ Лявдѣ, Велен. в., XXXVIII, 340.
- Стегвилейти**, им. въ Поюр. в., X, 62; XIII, Стегвилейте, поле, 156; XXII, 146; XXVI, Стегвилевичи, 39.
- Стейгвелишки**, грунтъ им. Пожобре, въ Росен. в., XXX, 120.
- Стейгвелишка**, нива въ полѣ Скучахъ, Велен. в., до «дороги, которая идетъ зъ места Кгринкишского до места Крокиновского», XXXIX, 26.
- Стекши**, им. въ Росен. в., подлѣ им. Жогинъ, XIV, 28.
- Степоны**, господар. село въ Ясвон. в., надѣ болотомъ Пелькесъ, XVII, 628, 663.
- Степутишна**, пустошница въ Крож. в., между рр. Шовшею и Дубисою, III, 215.
- Стерветосъ**, лѣсъ съ сѣножатью (6 м.) въ селѣ Шунолавкахъ, Видуклев. в., XXVIII, 112.
- Стеркловки** или **Стеркловская пуца** въ им. Поюрѣ, Поюр. в., IV, 102.
- Стибирики**, нива въ им. Поводокстахъ, Крож. в., XXXVIII, 65, 71.
- Стимбишки**, заросли въ Медытян. в., XXXIX, 110.
- Стипирки**, королевское село въ в. Больш. Дирвянъ, VII, 279.
- Стирбайте**, село (50 ув.) Стирбайтскаго войводства, въ Плотельской в. и державѣ, XXXI, 234; XXXIII, Стирбайте, въ им. Плотеляхъ 46, Стирбайце (инвен.) 145.
- Стирбайтское** войводство въ Плотельск. в., XXVI, 113, 114; XXXI, 234; XXXII, 136; XXXIII, въ им. Плотеляхъ (перечень его селъ), 46.
- Стиришна**, пустошница имѣнія Пошавшъ, въ Крож. в., IX, 17, 166.

- Стиркайте**, королев. село въ Плотельск. державѣ, возлѣ села Карвянь, XXIV, 84.
- Стирнелевщина**, сѣножать въ им. Довгялишкахъ, подлѣ Стависка. Крож. в., VIII, 343, 355, 357, 358.
- Стирпейкиши**, гаевище урочищемъ въ им. Гойжовѣ, Вилькійск. в., VIII, 330.  
— бодото-сѣножать въ Тондягольск. в., XXXIX, 489.
- Стиртейкиши** или **Стирткиши**, поле въ Тельшев. в., возлѣ им. Тавтайте, XXXVII, 401, 402.
- Стиртекиши**, земля, дворная пашня въ Крож. в., II, 289.
- Стобы**, мость въ Росен. в. См. *Стабу-тальтасъ*.
- Стонашки**, сѣножать въ им. Талайтишкахъ, Ясвои. в., XXI, 15.
- Стоняны**, село въ в. Меньшихъ Дырвинѣ, XV, 105; XIX, им., 17; XXV, 327.
- Стольгина**, рѣка, XXXI, 70.
- Стонаи**, сѣножать (2 м. 10 пр.) въ селѣ Шуолавкахъ, Видуклев. в., XXVIII, 112.
- Стонишки**, урочище въ Росен. в., II, 296; XXIII, въ селѣ Еткенахъ, 256.
- Стонкориглисъ**, фольварокъ въ им. Легетяхъ, Тондягольск. в., XVIII, 256—7.
- Стошяленнасъ**, грунты въ им. Ширминахъ, Биржан. в., въ Васькишкахъ, надъ рр. Гумильтою и Авнувою, 98.
- Страба**, рѣчка въ Вилькійск. в., чр. им. Гойжово, I, 17; VII, 280; XVII, Страбъ, чр. ниву Пообелю, въ Малой Гойжовѣ, Велен. в., 28; XVIII, чр. сѣножать Страбы 243, чр. ниву Даржаветись, въ полѣ Маломъ Гойжовѣ, 393; XXIII, возлѣ нивы Ильгон-Волоткишки, 270; XXVIII, на границѣ Гойжов. королев. лѣса, 106; XXIX, Страбусъ, ручей въ полѣ Романовичахъ 66, чр. сѣножать Овкштои, 70; XXXIV, возлѣ урочища (двѣ нивы съ сѣножатью) Валаткишкесъ, въ полѣ Маломъ Гойжовѣ, 196; XXXVI, чр. нивы Апи-деме Волоткишки и Ильгон, въ полѣ Малой Гойжовѣ, 18; XXXVIII, Страбусъ, въ полѣ Романовичахъ, возлѣ нивы Антиривартесъ, 87.
- Страбусъ**, сѣножать въ Гойжов. полѣ, Вилькійск. в., «обополь» р. Страбы, возлѣ сѣножателей Пажизресъ и Пострасбесъ, XVIII, 243.
- Стравиники**, село въ Твер. пов., VIII, 43; XI, Стревиники, им. 22, 26.
- Страгослозка**, село (5 ув.) подлѣ им. Юдаинъ, въ Ретов. в., XV, 399.
- Страденишка** или **Гедвилишка**, грунтъ въ им. Бержахъ, Повонден. в., XXVIII, 44.
- Стразды**, село въ Ловковскомъ войтовствѣ, Поур. в., XIV, 24; XXII, Стражды, 69.
- Страпинкиши**, пустошная земля въ Ойрагольск. в., XXVII, 79.
- Страпы**, село въ им. Корчанахъ, VIII, 123, село (10 ув.) въ Задворномъ войтовствѣ, имѣнія Куртянъ, 245.
- Страцкое** имѣние въ Ошмян. пов., XXXVI, 31.
- Страчъсь ловке**, лѣсной грунтъ (5 ув.) на границѣ селъ Рестевъ и Винвозъ, въ Ретов. в., XV, 77.
- Стребутишка**, дворная земля, пустошница въ им. Ляляхъ, Видуклев. в., IV, 212, и Стебутишка, 213.
- Стреле**, село въ Бержан. в., XVII, 709.
- Стрибиле**, село (15 ув.) въ им. Шавлинахъ, Шавлен. в., XV, 13, 15, 20, 22, 26.
- Стриникштъ**, ручей, въ Росен. в., чр. зарощенный гай, близъ рѣч. Ишлины, XIV, 277.
- Стрипинъ кальнисъ**, нива въ им. Талайтишкахъ, Ясвои. в., возлѣ «дороги, идущей зъ Ойраголы до Бетыголы», XXI, 15; XXII, 9.
- Стровкиши**, земля въ Евшайтихъ, Медыгн. в., XX, 109.
- Строе**, им. въ Гондын. в., надъ рѣч. Строею, XXIX, 131.
- Строя**, рѣчка въ Гондын. в., чр. имѣние Строе, XXIX, 131.
- Струмень** или **Верхоня**, рѣка чр. Вилькійскую королев. пуцу, выходитъ изъ большой долины или рва, XXVIII, 18.
- Струна**, рѣчка въ Вилькійск. в., чр. Босевцизну, IV, 39; X, въ им. Малой Гойжовѣ, 43; XXVII, 294; XXXV,

- чр. землю Дворуковичизну, въ полѣ Малой Гойжовѣ, 83; XXXVIII, возлѣ двухъ нивъ Парайсте и Наструнисъ, въ Вилькійск. округѣ, въ полѣ Малой Гойжовѣ, въ Повевѣжѣ, 388; XXXIX, чр. фольварокъ Малую Гойжовку 16, возлѣ нивы Басишекъ, въ полѣ Малой Гойжовѣ, 117.
- Струнскій костель**, XVIII, 155.
- Струны**, им. «у Вел. Князстве Литов., въ Ошмен. повете», XVIII, 46, 155.
- Струпи**, им. въ Шавлянахъ, Шавлян. в., XV, 13, 18.
- Стубора**, гора въ Вилькійск. в., возлѣ р. Нѣмона, XXIII, 142.
- Стугишки**, земля надъ рѣч. Скардупею, принадлежащая къ им. Сутковичамъ, подлѣ королев. села Скутеновъ, IX, 8.
- Студянки**, село въ землѣ Жомойт., I, 75.
- Стукели**, гай (12 мор.) въ им. Лявдѣ, Велен. в., XL, 57.
- Стушишка**, пустошизна въ Крож. в., XIX, 204, 208.
- Стулишки**, грунтъ-урочище въ полѣ Великихъ Палекахъ, Видуклев. в., XXVII, 36.
- Стулишки**, сѣножать въ Росен. в., VII, 19.
- Стульги**, грунтъ въ Вилькійск. в., XXVI, 189, 190.  
— им. въ Тондягольск. в., XXXVIII, 363.
- Стульгупись**, нива (на 1 боч. с. ж. «ковенской меры») возлѣ рѣчки Стульгупи, въ Компов. полѣ, Вилькійск. в., XVII, 119.
- Стульгупъ**, «ручай», чр. сѣножать Гедлакисъ Повишнемпсъ и мимо нивъ Повишнемпсъ и Клевія, въ полѣ Компахъ, Вилькійск. в., VIII, 448; XVII, чр. ниву Стульгупись въ Компов. полѣ, 119; XXIII, рѣчка, чр. ниву Молисъ въ полѣ Компахъ, 149; XXVI, 57; XXXII, ручей, возлѣ нивы Дагелишки, въ полѣ Компахъ, 7; XXXIV, 4; XL, 27.
- Стульмишки**, сѣножать (на 8 воз. сѣна) въ им. Петкунахъ, Росен. в., возлѣ «гостинца, который гостинець идетъ зъ Росейнъ до Бетыкголы», XXV, 380; XXXVII, имѣнія Гирдвойнъ 241, 452; XXXVIII, въ полѣ и округѣ Гирдвойнахъ 186, 190.
- Стульпины**, грунтъ въ Тельшев. в., XVI, 100.
- Стунгойте**, им. въ Шовдов. в., XXI, 102; XXXIV, 55; XXXVII, 253; XXXIX, Стунгайте, въ Парегахъ, 20.
- Стунгуришки**, урочище въ им. Гонипровѣ, Крож. в., XXVIII, 46.
- Стырбайте**, село въ в. Больш. Дырванъ, принадлежащее къ им. Нулондамъ, XI, 96; XXV, возлѣ им. Товрогъ, недалеко отъ Прусской границы, 219.
- Стырейнишки**, поле-сѣножать въ Вешван. в. См. *Дегенишки*.
- Стырнелись**, урочище въ Довгилишкахъ, Крож. в., XXXI, 136, 138, 141.
- Стырпейнишки**, земля въ им. Бурняхъ, Корклян. в., XXXIX, 204.  
— грунтъ въ им. Легенишкахъ, Коршов. в., XXV, 329, 336.
- Суады**, грунтъ въ им. Полавахъ, Велен. в., возлѣ рѣки Лоланы, XXXVI, 71.
- Субеда**, рѣчка въ Тельшев. в., чр. поле Тавсайте, XXXVII, 400; чр. им. Субеди и Табтайте 401, 402, чр. землю Борткишки, 403; XL, Субедисъ, чр. им. Римгайлайте, 47.
- Субеды**, им. въ Тельшев. в., XXIX, 45; XXXVII, Субеды п Тавтайте, надъ рѣч. Субедою и Шилупею 401, 402.
- Сувортово**, им. въ Бержан. в., XVII, 172.  
— им. въ Крож. в., I, 49, 66; II, 266; VII, Сувортовы, им. надъ рѣч. Водокстою, 292; XV, 15, 20, 22; XVII, Сувортувы 145, Сувартовы, 515; XXII, надъ рѣч. Водокстою, 174; XXIII, 13; XXV, 43, 249; XXXVII, въ им. Шуколяхъ, 318.
- Сугинты**, село тивунства Большихъ Дырванъ, XXXI, 164.
- Суговды**, село въ Грустен. в., VI, 43; XXV, возлѣ им. Вешванъ, 272.
- Суда**, нива (на 1 боч. с. ж.) въ полѣ Обшруяхъ, Бержан. в., возлѣ «гостинца, который идетъ зъ Куршанъ до Куртовянъ», XXIII, 148; XXVIII, 15.
- Судайте**, им. въ полѣ Пувжюбяхъ, Повонден. в., XXXIX, 84.

- Судасъ**, нива (на 3 боч. с. ж.) въ Гердзягольск. полѣ, Бержан. в., возлѣ рѣчки Упись, XXI, 199.
- Судводмедина**, нива урочищемъ въ полѣ Компахъ, Вилькійск. в., VIII, 317.
- Судгойде**, село, XV, 178.
- Судервы**, им. «у Вел. Князстве Литов.», Велен. пов., XVI, 18.
- Судервскій дворецъ** имѣнія Подберезья, въ Велен. пов., XVIII, 246, 247; XXI, дворъ, 41.
- Судзяны**, село въ им. Ловкожемахъ, Полонгов. в., XXIV, 64.
- Судивоевое становиско** или **Станъ Судивоевъ**, урочище въ Вилькійской королевской пушѣ, близъ Ковенской королевской пушци, XXVIII, 18.
- Судиайте**, село въ Бержан. в., XVI, 224.
- Судишки**, пустая вельдомская земля въ Ужвент. в., IV, 74; XXXII, грунтъ, 221; XXXIX, 277.
- Судишня**, пустая тивунская земля въ им. Велкихъ Сольшикахъ, XXIX, 381.
- Суднайте**, село въ им. Кевнарахъ, Крож. в., XV, 504; XVII, 377.
- Судневичи**, им. въ Росен. в., XV, 96; XVII, 377; XXIII, 101.
- Судишня**, пустовицзна въ им. Гердяголѣ, Бержан. в., XXV, 376.
- Судновскій дворецъ** въ Шавлен. имѣнии, надъ рѣч. Упиною, XXVII, 175.
- Судновщизна**, земля въ Крож. в., надъ р. Крожонтою, граничащая съ им. Ромболътишками и селомъ Упойнями и «гостинцемъ, идущимъ зъ Крожъ до Ляль», XIX, 74.
- Судмантышки**, им. въ Коршов. в., ограниченное р. Юрою, им. Тарвойнишками и рѣч. Савловою, XXXVIII, 201.
- Судмойтышна**, сѣнокъ (18 пр.) въ селѣ Шунолавахъ, Видуклев. в., XXVIII, 112.
- Судмонталавке** и **Судмонтлавне**, поле въ Вортулянахъ, надъ р. Юрою, Коршов. в., VI, 59; XIII, Судмону Лавкасъ, 105; XVII, Судмону Лавкасъ, 417; XXXVII, 52.
- Судмонты**, село въ полѣ Рощахъ, Ойрагольск. в., VIII, 375; XVII, Судмонтовичи, 393.
- Судовъ Пригай Мешнайтя**, грунтъ (15 м. 6 пр., — лѣсъ и сѣнокъ) урочищемъ въ Погирждутяхъ, Борклян. в., XI, 110.
- Судойти**, им. въ Твер. в., XX, 168; XXIII, Судойте, въ Медыгин. в. 45, 47; XL, 38.
- Судорвини**, гора въ Крож. в., XXIII, 253; XXXVII, 137.
- Судосъ тальна пивоса лука**, сѣнокъ (на 4 воза сѣна) урочищемъ въ полѣ Поклоняхъ, Росен. в., VIII, 263.
- Судосъ упись**, сѣнокъ (на 4 воза сѣна) урочищемъ въ Гонипровѣ, Крож. в., XI, 143.
- Судупя**, рѣчка въ Тельшев. в., чр. село Пошили, въ Янойтяхъ, VIII, 365; XVII, 113.
- Суды**, урочище въ Крож. в., надъ р. Шешувою, XXXIV, 171; XXXVIII, двѣ нивы имѣнія Поводокстъ 65, 71.  
— поле (11 мор.) въ им. Шавлянахъ, Шавлен. в., XXIX, 149.
- Судяны**, земля въ Видуклев. в., XIII, 182.  
— село въ им. Ловкожемахъ, Полонгов. в., XXIV, 51, 52.
- Судейне**, поле надъ р. Олею, въ Видуклев. в., IV, 137, Судейни, им. надъ р. Алею, 211.
- Суднойти**, им. въ Росен. в., XVII, 681.
- Сунанте**, село въ в. Меньш. Дырвянъ, XXXVI, 199.
- Сукины**, господар. село въ Тельшев. в., возлѣ им. Джюгайлишекъ, XXVI, 140.
- Сулейстинесъ**, поле въ им. Пошувѣ, Ясвон. в., XXVII, 166.
- Сулингъ**, озеро въ Ковен. пов., VIII, 387.
- Сульники**, село въ им. Шавлянахъ, Шавлян. в., XV, 13, 15, 18, и Сѣнники, 26.
- Суманта кальнасъ**, заросль и гора въ им. Бержахъ, Повонден. в., возлѣ сѣнокъ Упей, XXV, 154, 166.
- Сумига**, рѣчка въ Ойрагольск. в., чр. Корвины — лѣсъ, дуброву и заросли (17 ув. 16 мор.), V, 101.
- Сунгайлишки**, урочище въ Крож. в., VII, 290; VIII, Сунгойлишки и Сунгойли, грунтъ при р. Тыкавѣ, 46; XII, Сунгайловщизна, земля надъ рѣч. Тиво-

- вою, при «гостинцу, который идетъ зъ места Крожского до места Куртовянскаго, до Шовкянскаго и до Кельменскаго», 74.
- мм. въ Твер. в., возлѣ р. Айтры, XXXV, 55.
- Сунгейлишки**, грунтъ называемый Матайтшки, урочищемъ въ им. Лабуновѣ, Корклян. в., возлѣ грунтовъ имѣнія Хвалойнь, XXI, 215, 216; XXII, 25.
- Сунтеишки**, лѣсъ въ им. Шовкотахъ, Тодягольск. в., XVII, 609.
- Сунтовткортейтовщица**, земля въ Ойрагольск. в., надъ р. Упитою, IV, 191.
- Сурайнишки**, земля въ им. Овтиникахъ, Коршов. в., XIV, 267.
- Сурайни**, поле въ Видуклев. в., надъ рѣч. Упиною, XVII, 62.
- Сурбикла**, рѣчка въ Видуклев. в., чр. им. Жольни, Шлойты, возлѣ нивы Семенишки, XXIII, 140, 143.
- Сурблишки**, нива и сѣножать въ Ойрагольск. в., XXXIII, 105.
- Сурвилайти**, им. въ Ойрагольск. в., надъ р. Дубисею, I, 114, 118; II, Сурвиловичи, при р. Дубисѣ 128, «зъ бобровыми гоны», 132; IX, Сурвиловичи, 304; XII, Сурвиловичи, 20; XIV, Сурвилайти, 182; XV, Сурвилы, 273; XVII, Сурвиловичи, 9; XXIII, Сурвилайти, 336; XXVII, Сурвиловичи, 378; XXIX, Сурвилы 290, поле, 340; XXX, 172; XXXVIII, 398; XXXIX, Сурвилы, поле возлѣ р. Дубисы, 151.
- Сурвилишки**, им. въ Ковен. пов., I, 18; VIII, 47, 209; XIV, 17.
- Сурене**, поле въ Видуклев. в., надъ р. Олею, XXI, 248.
- Суресь упись**, лѣсной и сѣножатный грунтъ (3 ув.) въ им. Думитрахъ-Геруляхъ, Тельшев. в., XXVIII, 39.
- Сурплишки**, дворецъ въ Вилькійск. в., XXIV, 113, 116.
- Сурупись**, рѣка въ Вешвян. в., чр. им. Кушлукнишки, XX, 145.
- Сусре**, нивы въ Ойрагольск. в., подлѣ двухъ сѣножатей, называемыхъ Луки Задубисные, и возлѣ лѣсу Чорнаго, IX, 204.
- Суставъ**, озеро въ Крож. в., близъ им. Возгирдишекъ, IV, 74; VI, 61, 63; VII, 224; XI, подлѣ него земля Мажунайтшки, 9; XXVII, 267; XXXVIII, Сустовъ, въ полѣ Гойдокахъ, 216; XXXIX, близъ поля Гойдоковъ, 62.
- Сутекли**, им. п лѣсъ въ в. Меньш. Дырвянъ, надъ рр. Вентою и Вирвинтою, VI, 160; XVII, 499, 614; XVIII, 194; XIX, 190; XXXVIII, Сутеклы, им., «обаполь» рр. Венты, Вирвиты и Гайжупись, 357.
- Суткевичи**, поле въ Видуклев. в., близъ р. Ялеги, VII, 226.
- им. въ Ойрагольск. в., надъ рѣч. Ягелю, IV, 135; VII, 5; VIII, грунты за рѣч. Ялингою 422, 425; IX, 8; XXXVI, 167.
- им. въ Росен. в., XXIII, 238; XXXI, Суткайти, поле въ Росенскомъ округѣ, надъ рѣч. Ягелю 110, 207; XXXII, 160; XXXVII, 231; XXXVIII, 86.
- Суткишки**, земля въ Бержан. в., XXX, 52.
- Сутновщица-Ромашкевича**, имѣньчикъ въ Брож. в., II, 101; XXX, Суткишки, грунтъ, «обаполь» р. Крожонты, 108.
- Суткуны**, имѣньчикъ въ Шавлен. в., на Ифлянтской границѣ, II, 222.
- Сутловки**, им. подлѣ Авижлей, въ в. Меньш. Дырвянъ, IX, 21.
- Сутмонтишки**, сѣножать (13 пр.) въ селѣ Шунолавахъ, Видуклев. в., XXVIII, 112.
- Сухая**, нива въ Ишлинскомъ полѣ, Крож. в., XXXVIII, 281.
- Сушва**, рѣка въ Велен. в., XV, 13.
- Сушишки**, пустошная земля въ Жоран. в., XXXVII, 51.
- Сушупи**, сѣножать (1 м. 8 пр.), Сушупись (1 м. 20 пр.) въ селѣ Шунолавахъ, Видуклев. в., XXVIII, 112.
- Суйяны**, село въ Видуклев. в., XVII, 637.
- Сыртовты**, село возлѣ им. Товрогъ, близъ Прусской границы, XXV, 219.
- Сѣковичи**, им. въ Видуклев. в., III, 124.
- Сѣнакишки**, грунты въ Коршов. в., XXXV, 3.
- Сюды**, им. въ Грустен. в., «зъ бобровыми гоны», I, 325.



**Сюйгишнесь**, нива урочищемъ въ им. Покопурнихъ, Росен. в., IV, 200, 207.

**Сюлайте**, село, XVI, 91.

**Сяды**, им. въ Вешвин. в., VII, 295, 297.

— им. съ мѣстечкомъ въ Грустен. в., возлѣ р. Вардавы, II, 111, 112; VI, 183; IX, 72; XI, 47; XIV, городъ 14,

15; XVI, 200; XVII, 751; XXXIII, 127.

— им. съ мѣстечкомъ въ Тельшев. в., I, 256, 257, 259, 261, 262, 264, 271; II, 105, 113; VI, Сади 159, 181, 183; VII, 313; VIII, 96, 315; IX, 306; XIV, 14; XV, 178; XVII, 46; XVIII, 394; XXV, надъ р. Гордою и рѣч. Войденемъ 375, 381.

## Т.

**Табала и Табуля**, нива, называемая Нарушишки, въ им. Жойгиняхъ, Росен. в., у «дороги, которая идетъ отъ Шункенець до Шидлова, до горы Вуйшишки», XX, 82.

**Таболишке**, нивка въ им. Талайтишкахъ, Ясвон. в., XXI, 15; XXII, нивка, 9.

**Таватойти**, им. въ Шавлен. в., XVII, 711.

**Тавбутойте**, село (4 $\frac{1}{2}$  ув.) въ им. Видуклѣ, Видуклев. в., VII, 202.

**Тавдаржи**, им. въ Ясвон. в., XVIII, 252.

**Таврагола**, им. въ Крож. в., подлѣ двorca Виткишокъ, XV, 26.

**Тавраупись**, гора въ им. Шлемборахъ, Ойрагольск. в., на «дороге, которая идетъ зъ мѣстечка Ойрагольскаго до села Полея», XVI, 94.

**Тавроги**, им. въ Крож. пов. и в., надъ р. Юрою, I, 403; IV, Тавроги и Товроги 92, 96; V, Тавроги «аболы Поюры» 41, 44, Товроги, 126; VIII, 78; XII, Товроги въ Юрборск. в., 168; XIV, 150; XV, 48, Товроги, 500; XVI, Товроге, господар. село, 2; XVII, 469, 470; XVIII, 218; XIX, 88; XXI, съ мѣстечкомъ, 55; XXV, Товроги «въ Поюру», 219; XXIX, 42; XXX, Поюрскій дворъ (съ перечнемъ его сель) 185, 187, 189, 198; XXXV, 71, 88; XXXVIII, 139, 145, надъ р. Юрою, 318.

**Тавруки**, село въ Шавлен. в., близъ р. Вилькведеп, VII, 363; IX, 155.

**Таврупи**, им. (11 ув., 3 м. и 16 пр.) въ Видуклев. в., близъ м-ка Вотокъ,

при рѣчкахъ Анчѣ, Таврупѣ и Кертефѣ, IX, 117.

**Таврупъ и Товрупъ**, рѣчка въ Ойрагольск. в., чр. им. Ойраголу, V, 100, чр. м-ко Ойраголу, 101; IX, подлѣ села Таврупи въ Видуклев. в., 117; XXI, чр. им. Ойраголу, 230—33.

**Тавсало и Товсало**, озеро въ Тельшев. в. См. *Товсоло*.

**Тавсула**, рѣка въ Тельшев. в., чр. им. Герули, IV, 139; VII, Товсола, чр. им. Дзюгойлишки, 261; VIII, Тавсола. чр. им. Герулы, 122; XXIV, Тавсалуни, рѣчка, чр. грунты Герли, 5; XXV, чр. Герульское поле, 24; XXXVI, Тавсола, возлѣ им. Дзюгайлишекъ 140, Тавсала, чр. им. Борикишки 146, 195, чр. грунты Дзюгайлишки 199, Тавсола, 213; XXIX, Тавсола, 53; XXXI, Тавсола, чр. им. Дзюгайлишки, 155; XXXII, Тавсалаупись, чр. уволуку земли Вирикишки, въ им. Герулахъ, 70.

**Тавтайте**, им. въ Тельшев. в., по обѣимъ сторонамъ рѣчки Шилауни, XXV, 41; XXXVII, Тавсайте, поле надъ рѣч. Субедою 400, Тавтайте или Субеды 401, 402, Тавте, 403.

**Тавткайти**, им. въ Тельшев. в., XVII, 556; XXIII, Товткойти, 180.

**Тавтуши**, поле въ Тондагольск. в. См. *Товтуши*.

**Тавясь ситува**, бродъ рѣчки Крожонты, въ Крож. в., возлѣ нивы Янушишки и горы Еглю-Кальнась, недалеко отъ рѣчки Прагоры, XX, 175.

**Танашались**, нивка урочищемъ въ полѣ Репяхъ, въ им. Ретяхъ, Ойрагольск. в., VIII, 418.

**Танветы**, им. въ Коршов. в., XXVI, 35.

**Талайтишни**, селяще, дворный гуменый плацъ въ им. Бетыголѣ, Ясвоп. в., VIII, 276; X, им. 87, 88, Талатишки, 122; XIII, им., 73; XV, 462; XVII, Талайтишки, подъ Бетыголою, 429; XVIII, им. 58, 61, Талайтишки, 85; XXI, (въ немъ перечисляется множество нивъ и сѣножатей, рѣчки Верделя и Вельшупъ) 15, 16, 18, 21; XXII, им. подъ Бетыголою (въ немъ перечисляется множество нивъ и сѣножатей) 9, 51; XXVIII, Толайтишки, 14; XXXIII, им., 30.

**Талатайте**, им. въ Тельшев. в., XXXV, 233.

**Тальвойшойте**, им. въ полѣ Вентвидойтахъ, Шовдов. в., XXXVII, 263.

**Тальвойшишни** или **Тальвойшовичи**, им. въ Видуклев. в., надъ рѣч. Древниною, XIII, 46; XXXIX, 247.

**Тальмантойти**, им. въ Тондягольск. в. См. *Тальмантойти*.

**Таляти**, им. въ Коршов. в., надъ р. Ринговою и возлѣ р. Віоли, VII, 18; X, Таляттойцы, село въ им. Довгвиллойтахъ, 19.

**Тамошишни**, грунтъ въ им. Титногахъ, Крож. в., XXX, 130.

**Тарасовщина**, пустощина въ селѣ Войборвичяхъ, XXIX, 381.

**Тарасойте**, поселокъ въ Ойрагольск. в., XXXIX, 140, 142.

**Тарвайнишни**, пустощина въ Вешвян. в., принадлежащая къ им. Рубежайтамъ, XXXI, 217; XXXVII, 338.

— пустощина въ им. Мильжовянахъ, Крож. в., XXIII, 301, 304.

**Тарвейте Моринишни**, нива въ им. Дербуттойтахъ, Ойрагольск. в., XXV, 382.

**Тарвиде Иплетыне**, земляца въ Жоран. в., XVII, 654.

**Тарвиды**, им. въ полѣ Плутыняхъ, Жоран. в., XVIII, 8, 25; XX, Тарвидзе, 149; XXIII, Торвиды, 196; XXXIII, Плутине-Тарвиды, 86; XXXVIII, 105.

— село въ Полонгов. в., XV, 3; XXV, 315.

**Тарвойнишка**, земля въ им. Подубисѣ, Росен. в., V, 24; XXXVIII, нива въ полѣ Романишкахъ, до «гостинца, который идетъ зъ Видукль до мосту Остинского», 258.

**Тарвойнишни**, им. въ Коршов. в., XXXVIII, 201.

**Тарелна**, сѣножать (18 пр.) въ Видуклев. в., надъ р. Олею, XV, 79.

**Таркуболись**, нива въ полѣ Компахъ, Вилькйск. в., XXVII, 317.

**Тарнойнишка**, земля въ им. Рубежойтахъ, Вешвян. в., XXXIV, 103.

**Таросойте**, грунтъ въ им. Покопурняхъ, Росен. в., XXXIX, 399.

**Тардовбы**, нива (на 2 боч. сѣянья збожа) имѣнія Квестъ, въ Коршов. в.; надъ ручьемъ, XXXIX, 256.

**Тарпу дырвисъ**, ровокъ-урочище въ им. Медникахъ, Жоран. в., возлѣ сѣножати Ленки, XXXVII, 118.

**Тарпу калъне**, нива въ им. Талайтишкахъ, Ясвоп. в., XXI, 15; XXII, 9.

**Таруписъ**, сѣножать въ полѣ Ёйкцахъ, Вилькйск. в., XXV, 96.

**Тарути**, село въ Крож. в., надъ р. Дубисою, IX, 312; XXI, 133.

**Тарутишни**, пустощина, принадлежащая къ им. Гечишкамъ, II, 214; XXXVI, нива въ им. Ретяхъ, Ойрагольск. в., 70.

**Тарутишня**, земля въ Крож. в., IX, 328; XVIII, им., надъ р. Дубисою, 276.

— сѣножать въ Росен. в., XXVI, 84.

**Тарупневнисъ**, грунтъ (на 15 воз. сѣна) въ Вилькйск. округѣ, XXVII, 173.

**Татаришка**, нива, принадлежащая къ Томашевскому двору, въ Велен. округѣ, IV, 59; XXXVII, Тоторикесь (на  $\frac{1}{2}$  боч. с. ж.) въ Росен. полѣ, 437.

**Татаришки** или **Рудмишки** или **Нарбутишки**, грунтъ въ им. Гойжовѣ, Вилькйск. в., возлѣ селъ Лебедевъ и Дакковъ, XXVIII, 86.

**Твери**, им. въ Твер. в., V, 91; VIII, дворъ, 452; XI, Тверское село 185, 194; XII, 61, надъ рѣч. Ойтрою, 164; XIV, 110; XV, надъ р. Юйтрою 100,

- 109; XVIII, 105, 304; XXIV, надъ р. Ойтрою, 23; XXV, 9, «дорогою ездять зъ местечка Тверского до Жоранъ» 46, 49; XXVII, Твер. господар. поданные, 9; XXVIII, «гостинець великій идетъ зъ Поюра до местечка Тверского», 42; XXXV, господар. мѣстечко 35, «обалъ» рѣч. Ойтры, 36; XXXVIII, надъ рѣч. Ойтрою, 27.
- Тверконтъ** и **Тверконтча**, рѣчка въ Росен. в., чр. им. Яговдишки, XVIII, 82; XXIV, въ Подубисѣ, чр. грунтъ Хведишки, 53; XXVI, Тверконтца, чр. им. Окстины 104, чр. грунты Высокодворскаго имѣнія, 160; XXX, чр. им. Окстины 81, 149; XXXIX, возлѣ грунта Шункелесъ, въ им. Пошиляхъ, 95.
- Тверконтцы**, село въ им. Подубисѣ, Росен. в., XIII, 130.
- Тверпята**, «гостинець дорога великая, которою ездять зъ местечка Жораньскаго до Тверпяты», XXVIII, 97.
- Тверская** волость въ землѣ Жомойтской, II, 331, 332; III, 138, 168, 311; V, 91; VII, 23, 352; VIII, 21, 86, 452; IX, 205; X, 114; XII, 61, 117, 164; XIV, 110, 221; XV, 100, 109, 204; XVI, 27; XVII, 69, 731; XVIII, 105, 183, 304; XX, 163, 168; XXIII, 40, 171; XXIV, 23, 89, 91; XXVII, 92, 98; XXIX, 76, 82, 108, 111, 196; XXXII, 73; XXXIII, 89; XXXIV, 156, 189; XXXV, 28—30, 33—6, 55; XXXVII, 146, 457; XXXVIII, 27, 73, 85, 90, 91, 141, 238—9, 371; XXXIX, 9, 30, 84, 162, 166, 255; XL, 45.
- королевская луца, XXVII, 92.
- Тверской** костель въ им. Тверяхъ, XV, 10.
- Твертины**, урочище въ им. Гонипровѣ, Крож. в., XI, 143.
- Твирбутишки**, им. въ Вилькійск. в., «дорога идетъ съ Твирбутишокъ до двора князя Боровскаго», VIII, 453; XIII, Твирбутишка, сѣножать въ Гойжов. полѣ, 65; XIV, сѣножать, 27; XXVI, Твирбутишки, 118.
- Твирбутойти**, поле въ Велен. в., XIV, 76.
- Твирбуты**, поле-им. въ Велен. в., за р. Нѣмономъ, XIX, 197; XX, 203; XXI, возлѣ господар. села Веленскихъ осечниковъ Свиргалайте и между тремя рѣчками Никюю, Лукашемъ и Пушиною 63, 68, 73; XXV, 365; XXXI, въ Велен. округѣ, 214; XXXII, 104, надъ р. Никюю, 167.
- Творянишки**, заросли и мышники въ им. Пошиляхъ, Росен. в., XXXIX, 95.
- Тевжа**, рѣ а. См. *Тевжа*.
- Тевишки**, земли въ Вилькійск. в., XXIII, 142.
- Тевои**, дырванъ (6 пр., «копанныхъ чотыри») въ им. Подубисѣ, Росен. в., XXXVIII, 190.
- Текме** и **Текне**, сѣножать (8 пр.) въ селѣ Шунолавакахъ, Видуклев. в., XXVIII, 112.
- сѣножать (на 15 возовъ сѣна) въ им. Поклонихъ, Росен. в., возлѣ «гостинца великаго, который идетъ зъ Росейнъ до Кейдонъ», XXXIX, 464.
- Текмесъ**, ручай въ им. Пошувяхъ, Ясвон. в., IX, 141.
- Текмя**, Шункенская сѣножать въ Росен. в., XX, 82; XXXVII, Текмесъ Алкснотюю (на 1 возъ сѣна) въ полѣ Шункелесъ, 174.
- Телавнисъ**, нива имѣнія Гольнъ, въ Ясвон. в., возлѣ лѣса Побиржъ, XXXVII, 75.
- Тельвики**, нива съ сѣножатюю (26 пр.) въ селѣ Шунолавакахъ, Видуклев. в., XXVIII, 112.
- Тельми**, сѣножать въ полѣ Покопурняхъ, Росен. в., XXX, 180.
- Тельша**, рѣчка въ Тельшев. в., чр. урочище (1 ув.) въ им. Геруляхъ, XXXII, 70.
- Тельшевская** и **Тельшовская** волость въ землѣ Жомойтской, I, 19, 78, 79, 82, 172, 245, 257, 259, 261—2, 265, 279, 317, 344, 345, 369, 374—7; II, 10, 21, 60, 105, 253, 271; III, 3, 62, 63, 159, 172, 183, 211, 283, 285, 314; IV, 115, 139, 197; V, 50, 139, 142, 145; VI, 20, 62, 127, 129, 140, 159, 160, 163, 187; VII, 4, 24, 47, 71, 115, 171, 189,

- 211, 261, 271, 304, 313, 352, 357, 359, 360; VIII, 12, 28, 77, 96, 103, 107, 122, 131, 137, 139, 142, 147, 159, 171, 182—3, 189, 203, 210, 216, 261, 307, 321, 323, 350, 365, 394, 405, 439; IX, 14, 60, 86, 88, 95, 210, 250, 327; X, 10, 13, 16, 68, 71, 72, 85, 94, 96, 97; XI, 27, 55, 80, 83, 96, 106, 121, 185, 190, 194, 203, 220; XII, 107, 108, 126, 155, 157—9, 227, 234, 255; XIII, 2, 41, 47, 64, 87, 159, 191, 194, 195, 199; XIV, 2, 108, 123, 206, 266; XV, 29, 36, 88, 92, 101, 103, 120, 139, 143—4, 163, 165, 178, 181, 189, 214—6, 249, 285, 323, 354, 360, 362, 405—6, 408, 413, 421, 440, 444, 496, 507, 514, 517; XVI, 5, 9, 11, 14, 17, 22, 81, 82, 85, 88, 100, 118—9, 125, 128, 132, 134, 147—8, 157, 168, 179, 190; XVII, 46, 113, 123, 173, 192, 226, 315, 326, 404, 414, 444—5, 448, 449, 475, 517, 568, 573, 576—7, 586, 589, 590, 603—4, 614, 624, 659, 697, 710, 716, 718, 743, 760, 765, 779, 780; XVIII, 104, 106, 108, 164, 183, 202, 207, 345, 362, 366, 368, 394; XIX, 3, 38, 42, 55, 153, 169; XX, 18, 33, 48, 119, 128, 156, 169, 219; XXI, 3, 23, 53, 75, 108, 151, 183; XXII, 11, 52, 82, 99, 136, 144, 178, 181; XXIII, 11, 38, 76, 119, 147, 154, 163—4, 169, 173, 177, 180, 185—6, 188, 210, 266, 277; XXIV, 5, 16, 21, 41; XXV, 5, 24, 26, 41, 102, 145—7, 150, 151, 167, 188, 213, 215—6, 285, 347, 375, 381; XXVI, 56, 62, 65, 71, 94, 131, 139, 140, 146, 154, 195, 197, 199, 209; XXVII, 18, 20, 42, 62, 86, 102, 114, 117, 135, 149, 154, 164, 172, 194, 260, 271, 284—5, 287, 299, 315, 404, 420; XXVIII, 21, 34, 39; XXIX, 11, 16, 45, 58, 115, 116, 170, 188, 246, 265, 275, 299, 311, 313, 320; XXX, 23, 31; XXXI, 112, 113, 155, 160, 186, 187, 195, 235; XXXII, 8, 70, 105, 113, 213; XXXIII, 62, 63, 95, 101, 140, 163, 171, 254; XXXIV, 39, 41, 71, 75, 97, 109, 110, 114, 150, 155, 160, 181; XXXV, 14, 38, 96, 106—8, 136, 142; XXXVI, 3, 11, 49, 59, 65, 180; XXXVII, 4, 50, 116, 147, 150, 156, 164, 172, 177, 200, 202, 232, 233, 237, 258, 313, 370, 377, 384, 400—3; XXXVIII, 66, 75, 96, 168, 173, 232, 240, 245, 278, 336, 350; XXXIX, 25, 91, 94, 97, 106, 123, 236, 238, 276, 279, 281—2, 285, 288, 332, 335, 345, 360, 378, 380, 395, 397, 431, 450, 467—8, 475, 487, 495, 502; XL, 2, 29, 46, 47, 50, 53.
- Тельши**, им. съ мѣстечкомъ въ Тельшев. в., I, 79, 82; II, 253, 256, 271; III, 3, 62, 63; VIII, «дорога и деть зъ мѣстечка князя бискупа Жомойтского, лежачого въ земле Жомойтской, у волости Меньшихъ Дярвявъ, прозываемого Лукники, до мѣстечка его королев. милости, лежачого въ земле Жомойт., у волости Тельшовской, прозываемого Тельши» 107, 159, 183, 210, 261, 456; XI, 185, Тельшевское село, 194; XII, 227; XVI, 5, 11, 113; XVII, 226; XVIII, 335, «дорога и деть зъ Рубежайтевъ до Тельшь», 345; XIX, «дорога и деть зъ Леплаукъ до Тельшь», 55; XX, 18, Тельше, 48; XXI, 23; XXII, 99; XXIII, 169, 173, 174; XXIX, 170.
- озеро въ Тельшев. в., VII, 185; XVII, Тельше, надъ нимъ им. Уштельше 92, 101; XXIX, 169.
- Тельшовскій округъ**, XXVI, 65.
- повѣтъ, XXVIII, 62, 65.
- Телятникъ**, сѣножать (на 6 возовъ сѣна) урочищемъ въ им. Гольныхъ, Ясвон. в., VIII, 337.
- Теменине**, болото въ им. Лявдѣ, Велен. в., въ полѣ Шойпяхъ, на границѣ королев. села Жибртовичъ, XI, 7.
- Теменишки**, грунты въ Бержан. в., возлѣ грунтовъ села Ширминовъ, XX, 151.
- Тенень и Тинень**, рѣчка въ Поюр. в., чр. им. Тенени, IX, 74; XXXVII, Тенена, въ им. Поюрѣ, 234.

- Тенены**, им. въ Поюр. в., VIII, 214; IX, надъ рѣч. Тененемъ или Тивенемъ, 74; XIII, 179; XIV, 252; XV, 108; XVII, 103; XXVI, 155; XXIX, 135; Тенени, 273; XXXIX, 441.
- Тенжа**, рѣка въ Полонгов. в., VI, 54; VIII, чр. им. Полонгово въ Негарбахъ, 279; XIII, подлѣ им. Трейнова, 42; XV, 3, 232; XX, Тевжа 4, 180; 184; XXIII, чр. Яздайте, 269; XXV, Тендча 29, возлѣ им. Негарбъ, 255; XXXII, чр. им. Сенькишки-Трейново, 212.
- Тервинни**, поле-им. въ Поюр. в., XI, 28; XIII, надъ р. Юрою, 168.
- Терилонки** («люди Поюрскіе въ Терклов-ки»). См. *Стеркловки*.
- Терпу дваре**, нива (на 1 боч. с. ж.) въ Шавельск. в., возлѣ пастельника Вальды и рѣчки Андрува, XXX, 18, 25.
- Тетервины**, заросли въ им. Гойжовѣ, въ Вилькійск. округѣ, I, 227.
- Тетеришка**, нива (на 3 бочки с. ж.) въ им. Покрожонтахъ, Крож. в., XXXVIII, 306.
- Тетирвишки**, пустая боярская земля въ пустошицѣ Гравдушахъ, II, 214; XXXV, им. въ Поюр. в. 81, 86; XXXIX, Тетирвиники, им. надъ р. Юрою, 211.
- Теусоло**, озеро въ Тельшев. в. См. *Товсоло*.
- Тивишки**, пустошизна въ Вилькійск. пов., XIII, 142.
- Тивяны** им. въ Тельшев. в., I, 19.
- Тикатишки**, нива им. Войгова, въ Ужвент. в., между грунтами им. Жольве, возлѣ «дороги гостинца, который гостинець идетъ зъ места Крожеского до м-ка Ужвентского», XIX, 24.
- Тиковая**, рѣчка. См. *Тыкава*.
- Тикутиска**, сѣножать въ Росен. в., близъ р. Шольтона, возлѣ рѣчки Шаки, XXV, 171.
- Тилейтишка**, сѣножать въ Ясвон. в., II, 242.
- Тилтеля вита**, сѣножать (на 10 воз. сѣна) на рѣкѣ Рингѣ, въ им. Видуклѣ, Видуклев. в., XXXVII, 330.
- Тилту луна**, сѣножать въ Росен. в., I, 85.
- Тилту пявнись**, болото въ им. Жорахъ, Видуклев. в., XXVIII, 41.
- Тилтя пявнись**, сѣножать (на 8 воз. сѣна) въ Компов. полѣ, Вилькійск. в., XXVII, 329.
- Тильна**, городъ, «дорога великая идетъ зъ местечка Ботоцкого до места Тильжы», VI, 75; XV, «место Прусского княжати», 274; XX, 86; XXI, 159.
- Тильжета**, рѣка въ Шавлен. в., подлѣ им. Пиктурнойтевъ, IX, 175; XV, возлѣ им. Подубися, 9; XVII, 310, 343, 381; XXXV, чр. им. Пиктурни, 5.
- Тильнушты**, грунты въ Коршов. в., XI, 191.
- Тильтвети**, сѣножать (28 прут.) въ полѣ Гирдвойнахъ, Росен. в., XXXIX, 485.
- Тильтвитись**, нива и сѣножать въ Медыгн. в., XXXVIII, 131.
- Тильтель**, ровъ въ Вилькійск. господар. пуцѣ, XXIII, 142.
- Тирвидлавнись**, грунтъ, на которомъ сидѣли два подданныхъ въ в. Больш. Дырвинѣ, XXXI, 199.
- Тирели**, великая пуца Товрогского имѣнія, возлѣ Прусской границы, XXV, 219.
- Тиршле**, село въ Вилькійск. округѣ, XXVI, 43.
- Тиршля**, сѣножать въ им. Ноклоняхъ, Росен. в., I, 306; XXXIX, земля въ им. Кольнуихъ, 96; XXXIX, 152.
- Тиршлы**, им. въ Гойдын. в., XXI, 81.
- Тирули**, им. въ Крожахъ, Крож. в., XXV, 386; XXVII, 44.
- Титногуево**, поле въ Крож. в. надъ рр. Крожонтою и Купрею или Закупрею, II, 157.
- Титова**, рѣчка, чр. им. Титовяны, XXXVI, 67, 76.
- Титовянской костель**, XXIX, 381.
- Титовяны**, им. съ мѣстечкомъ въ Видуклев. в., IV, 91; VII, 103, Тытовяны 151, 229, 252; VIII, 188; XV, 173, 479; XVII, 625; XVIII, «гостинець идетъ зъ Крожъ до Титовянъ», 360; XIX, 178; XXI, 132; XXIV, 36, 40; XXV, 89, 220; XXV, съ фольвар. Романешками и селомъ Погавштиною 304, 305, 385; XXVI, 244, 246, 283; XXVII, 143, 152; XXVIII, 41; XXXIX, «дорога, гостинець великій идетъ зъ местечка Шидловского до места Титовянского»

- 127, 378, 380, 381; XXX, съ дворами Романишками и Погрижевомъ, 8; XXXII, 23; XXXIII, 102, 106; XXXIV, 195; XXXV, 75; XXXVI, 67, 76.
- Тишковщизна**, грунтъ (6 увол.) въ Тельшев. в., XXXII, 113.
- Тоболя**, рѣчка въ Бержан. в., чр. им. Поавшаны, XXX, 181.
- Товбойришка**, дворная земля, пустошица въ им. Ляляхъ, Видуклев. в., IV, 212, 213.
- Тозгаи**, им. въ Вешвян. в., XX, 48.
- Товгиновичи**, поле и околица въ Лявдѣ, Велен. в., VIII, 272; IX, 319; XXXVII, 47.
- Товколиды**, село въ Ретов. тивунствѣ, Юданьскаго войтовства, XXVI, 222.
- Товроги**, им. въ Видуклев. в., XX, 71.  
— им. въ Крож. пов. — См. *Тавроги*.
- Товрупъ**, рѣка въ Ойрагольск. в. См. *Таврупъ*.
- Товселяны**, село (4 ув.) надъ оз. въ им. Овновянахъ, Бержан. в., VI, 94.
- Товсола и Товсула**, рѣка въ Тельшев. в. См. *Тавсула*.
- Товсоло**, озеро въ Тельшев. в., II, 271; XXII, Теусоло, надъ нимъ село Кольняны, 82; XXVI, Тавсало и Товсало, возлѣ им. Катурногишекъ 62, 71.
- Товсулишки**, земля въ им. Дзюгойлишкахъ, надъ р. Товсулою, въ Тельшев. в., VII, 261.
- Товтвилишки**, им. въ Бержан. в., близъ р. Дубисы, XXIV, 75.  
— село въ Вилькѣйск. в., XXXII, 99.  
— грунтъ въ Поюр. в., XXX, 14.
- Товтвилишки**, сѣножать въ им. Гонипровѣ, Крож. в., XV, 484; XXXVIII, 46.
- Товтгинишка**, нива въ Гойжов. полѣ, Вилькѣйск. в., XXXIX, 51; XL, Товтгинишки, 71.
- Товтгинойте**, поле въ Велен. в., VI, 48; XI, Товтгинойте, 19; XXXI, Товтгиновичи, надъ р. Лявдою, 86; XXXIV, Товтгиновичи, 35; XXXIX, Товтгиновичи, околица въ Лявдѣ 412, 442.
- Товтемлишка**, земляца урочищемъ въ Свиртунахъ (или Свиртунойтахъ), Шовдов. в., XII, 48.
- Товтишки**, пустошица имѣнія Рубежойте, въ Вешвян. в., XXXVIII, 34.
- Товткайте** или **Товкайте**, село въ им. Шавлянахъ, Тондягольск. в., XV, 20, 22; XIX, 14, 15; XXX, (7 ув.), 39.
- Товтичекесъ**, сѣножать (20 пр.) въ селѣ Шуолавгахъ, Видуклев. в., XXVIII, 112.
- Товткевичи**, им. въ Ужумедяхъ, Видуклев. в., XXVII, 5.
- Товткишки**, грунты въ Ягучан. полѣ, Ойрагольск. в., подлѣ нивы Минявтишки, IX, 161; X, земля, 48.
- Товтминайте**, село (30 ув.) въ им. Овновянахъ, Бержан. в., VI, 94.
- Товшупъ**, рѣка въ Росен. в., чр. поле Ляковское, двѣ нивы Гровжи, V, 16; VII, чр. поле Ляково, 45.
- Товтуши**, им. въ Тондягольск. в., II, 226; VII, 263; IX, 313; XIII, 181; XV, 426; XXVI, 79, 80; XXVII, поле, 119; XXIX, 22, 23; XXXIII, Тавтуши, поле 12, 209, поле, 211; XXXVI, 61, возлѣ оз. Провиршуя, 62; XXXVIII, 339; XXXIX, Товтушевское поле 139, Товтшинское поле, 462.
- Товтыгины**, поле въ Лявдѣ, Велен. в., VIII, 180.
- Товтыкунцы**, боярское поселеніе подъ городомъ Ойраголою, въ Ойрагольск. в., XX, 222.
- Товчишки**, пустошица въ Вешвян. в., принадлежащая къ им. Рубежойтямъ, XXXI, 217.
- Товчишка**, пустошская земля въ им. Ворнянахъ, Тондягольск. в., XVI, 181.  
— **Гойжойтя**, земля въ Жимпгольскомъ полѣ, Ойрагольск. в., XVII, 720.
- Товчуны**, грунтъ имѣнія Высокодворскаго, въ Росен. в., XXVI, 167.
- Товшвиляны**, село въ им. Овновянахъ, Бержан. в., XVIII, 233.
- Товяны**, им. въ Вильмомир. пов., II, 294; VI, поле, 48; XVIII, въ Вел. Кн. Литов., 376; XXIV, 51, 52; XXV, 1, 3; XXVII, въ Товянскомъ полѣ, 171; XXXIV, 105.
- Товтермишки**, сѣножать съ зарослюю (4 м. 6 пр.) въ селѣ Шуолавгахъ, Видуклев. в., XXVIII, 112.

- Толайтышки**, им. въ Ясвон. в. См. *Талайттышки*
- Толвидишка**, земляца въ полѣ Дербутойтахъ, Ойрагольск. в., VI, 86.
- Толее**, двѣ нивки (на 2 солян. с. ж.) въ полѣ Ейкахъ, Вилькійск. в., XXV, 96.
- Толейкишна**, пустошизна въ им. Большахъ, VIII, 199, 200.
- Толейнась лавнась**, нива съ сѣножатю (на 2 боч. с. ж. и 2 воза сѣна) въ Поур. в., XXIII, 67.
- Толкалиды**, село въ Твер. в., X, 57; XXIV, 90, близъ рѣки Айтры, 91.
- Тольмантойти**, им. въ Тондягольск. в., I, 14, 16; VII, 325; XI, Тольмонтышки, надъ рѣч. Жаброю, 37; XIV, и Тальмантойти, 128; XV, Танляйтойти, 283; XXIII, 101; XXV, 236; XXXIV, Тольмантышки, надъ рѣч. Жаброю, 93.
- Толпутышки**, двѣ сѣножати возлѣ р. Крожовты, XVII, 456, 462, 463; XXXIV, въ им. Довгалишкахъ, 128.
- Тольпята**, дирванъ въ Ойрагольск. в., подлѣ р. Киркшнавы, XIII, 63.
- Томашевичи**, им. въ Коршов. в., XXXVII, 38.
- Томашевскій дворъ** въ Велен. округѣ, IV, 59; VI, дворець, 125.
- Томашишна**, сѣножать и нива въ Велен. округѣ, IV, 59; XXXVII, Томашишка, нива (на 1 боч. жита мѣры виленской) въ полѣ Липнюнахъ, 279.
- земля въ селѣ Очикахъ, надъ р. Лакистою, у моста Куйнъ, III, 149.
- земляца въ им. Ликовѣ, Росен. в., IV, 6, земля вельдомская 133, 136.
- **Недашевича**, вельдомская земля въ им. Русяхъ, Велен. в., надъ рѣч. Датновкою, IV, 104.
- Томашишки**, земля въ Бержан. в., V, 99.
- двѣ нивы въ им. Пильсудахъ, Коршов. в., XXXIII, 71, Томашишки 72, 74.
- вельдомская земля въ им. Готовтяхъ, Повонден. в., III, 149.
- Томашишня**, земляца въ в. Больш. Дырванъ, по обѣ стороны р. Дубисы и рѣч. Прогольбы, принадлежащая къ им. Дырванъ, XXV, 74; XXXV, 115; XXXVII, земля въ в. Меньш. Дырванъ, 3.
- Томашовщица Кибортовича**, земля въ Резгалахъ, Крож. в., VII, 316.
- Томса**, рѣчка въ Вилькійск. в., чр. Поштовское поле, XXXI, 93.
- Тонвилишки**, сѣножать въ Ягучан. полѣ, Ойрагольск. в., возлѣ сѣножати Покапурнисъ, XXXIX, 124.
- Тондягола**, им. въ Тондягольск. в., I, 106, 169, 170, 334; II, 336; III, 147; VI, 56; VII, «дорога великая идетъ зъ Тондяголы до Бейсакголы» 40, 167, 263, 274; IX, 54, «дорога великая идетъ зъ Ойраголы до Тондякголы» 131, въ Товтушахъ, 313; XIII, въ Товтушахъ, 181; XVI, 181; XVII, 20, 53, 89, 234, 391, 392, 409, 431, 476; XVIII, «дорога великая, идущая до Тондякголы», 148; XIX, Тондягола 75, Тандягола 191, 221; XX, надъ рѣч. Жебрею 98, 114; XXI, 198; XXVI, село Тондягола-Авкштоле 48—50, Тондягола, въ Товтушахъ 79, 80, село Тондягола-Авкштоли 128, 143; XXX, 138; XXXIX, 139.
- Тондягольская волость** въ землѣ Жомойтской, I, 14, 16, 155, 211, 219, 258, 351, 389, 393—4, 401; II, 293; III, 151, 186, 208, 274; IV, 176, 180, 224; V, 25, 26, 76, 132, 141, 150; VI, 56, 119, 152, 153, 197, 199, 204, 220, 274, 276; VII, 17, 20, 195, 245, 274, 325, 352; VIII, 1, 14, 22, 23, 38, 57, 58, 69, 79, 80, 89, 98, 126, 173, 189, 298, 303, 339; IX, 27, 28, 52, 54, 55, 77, 216, 227, 245, 251—2, 254, 258, 261, 274, 291, 310, 313, 315; X, 4, 106, 117; XI, 22, 26, 37, 42, 68, 74, 94, 128, 150, 157, 163—4, 175, 185, 194, 201; XII, 11, 12, 26, 46, 60, 92, 96, 98, 152, 176, 180, 199, 200, 209—10, 238; XIII, 9, 16, 17, 43, 68, 70, 114, 115, 178, 181, 205; XIV, 20, 65, 128, 140—1, 145, 148, 174, 189, 197, 222, 249, 259; XV, 2, 6, 52—5, 62, 68, 70, 84, 91, 110, 113, 139, 145, 176, 203, 241, 268, 283, 299,

- 302, 330, 343—4, 348, 349, 353, 383, 390, 395, 407, 414, 426, 434, 501; XVI, 124, 136, 181, 195, 199; XVII, 20, 53, 89, 118, 197, 290, 305, 316, 416, 431, 435, 470, 474, 502, 541—2, 549, 552, 570, 598, 609, 678, 690, 692, 733, 770, 774, 794; XVIII, 2, 74, 98, 183, 213, 255—7, 264, 287, 290, 292, 349, 363, 367, 372; XIX, 14, 59, 60, 72, 73, 75, 126, 179, 216; XX, 64, 78, 98, 199, 235; XXI, 28, 198; XXII, 28, 61, 92, 130, 135, 143, 183; XXIII, 22, 23, 34, 84, 95, 97, 101, 130, 193, 200, 205, 213, 228, 268, 310, 312—3, 316, 319, 321; XXIV, 8, 13; XXV, 87, 139, 174—6, 189, 200, 230, 236, 242, 244, 313, 374; XXVI, 32, 36, 40, 48—50, 143, 184—6; XXVII, 119, 136, 306, 320, 336, 357; XXVIII, 1, 66, 88; XXIX, 5, 23, 31, 56, 120, 222, 227, 229, 262, 375; XXX, 106, 133, 138, 145; XXXI, 87, 238; XXXII, 5, 47, 52, 79, 171, 200, 208; XXXIII, 91, 92, 150, 160, 209, 211, 217; XXXIV, 48, 93, 154, 170, 204; XXXV, 69, 103; XXXVI, 26, 28, 61, 62, 83, 87, 123, 126, 137, 178, 196, 198; XXXVII, 35, 97, 115, 124, 128, 212, 218, 286—7, 289, 300, 410, 456, 463, 472; XXXVIII, 12, 35, 63, 67, 81, 106, 113, 161, 287, 296, 323, 339, 349, 363, 385; XXXIX, 29, 45, 71, 83, 102, 112, 139, 179, 201, 220, 366, 385, 401, 402, 409, 462, 476, 484, 498.
- околица, XXXVII, 35.
- Тондягольскій округъ** въ землѣ Жомойтской, XXVI, 32, 40, 48—50, 109, 128.
- Тондягольское тивунство** въ землѣ Жомойтской, XII, 4.
- Тонмантишки**, грунты въ Ужумедяхъ, Видуклев. в., XXI, 239.
- Торвадовичи**, сельцо (осѣлыхъ ув. 4, а пустыхъ лѣсныхъ и сѣножатныхъ 3) им. Гойжова, въ Вилькѣйск. в., за р. Нѣмною, возлѣ господар. Вилькѣйской пущи, XI, 77.
- Торвидишни**, им. въ в. Больш. Дырванѣ, XXIII, 77; XL, земля 49.
- Торпузи**, урочище въ Лявдѣ, Велен. в., возлѣ рр. Лявды и Водокты, XXXIV, 8.
- Торпунеме**, селище въ полѣ Рустейковичахъ, въ округѣ Веленскомъ, XXXIX, 446.
- Торпшенись**, застѣнокъ, обрубъ лѣсной, села Кочинишекъ, Тондягольск. в., XIX, 14.
- Трабетесь**, сѣножать (1 м. 4 пр.) въ селѣ Шунолавахъ, Видуклев. в., XXVIII, 112.
- Травляны и Тровляны**, им. въ Бержан. в., XII, 87; XVII, 137; XXI, надъ рѣчками Вентою и Човшою, 242; XXV, 323; XXVII, село (8 осѣлыхъ ув. съ двумя застѣнками, надъ р. Вентою), 198; XXXIX, 158.
- Травшюсе**, сѣножать въ Повонден. в., возлѣ земли Мажримшекъ, XXXVII, 111.
- Трайнесе**, нива въ полѣ Липшюнахъ, Велен. в., возлѣ нивы Кебины, XXXII, 26.
- Транась**, грунтъ въ Поюр. в., XXVIII, 64.  
— нива-урочище въ им. Джакиянахъ, Тондягольск. в., XVIII, 367; XXIX, Трака, заросль имѣнія Инцишекъ, 120.
- Травветись**, сѣножать съ зарослью (1 м.) въ селѣ Шунолавахъ, Видуклев. в., XXVIII, 112.
- Траклави**, село въ им. Друтовишкахъ, Крож. в., XVII, 782.
- Транути**, село имѣнія Рубежайте, въ Вешви. в., XXIX, 247.
- Трангирись**, сѣножать (на 6 воз. сѣна) въ Гольнен. полѣ, XXXVI, 78.
- Траске версмель** или **Побержу кельмась**, грунтъ въ им. Бержахъ, Повонден. в., XXVIII, 44.
- Трамальна**, рѣка въ Видуклев. в., чр. им. Ужпавнисъ, XXXI, 248.
- Трашлясь**, нивка въ полѣ Романовичахъ, Вилькѣйск. в., близъ «дороги великое, которая дорога идетъ зъ Ейкшъ до лесу...», XIX, 157.
- Трашнути**, пустошизна имѣнія Рубежайте, въ Вешви. в., XXXVIII, 34.
- Тревоня**, рѣчка въ Коршов. в., чр. грунтъ Янкшкы, XX, 221.



- Трейги**, село въ Поюр. в.; II, 162; IV, 219; XIV, Трейге, 36; XXVI, близъ р. Лакисты, 27; XXVIII, 108.
- Трейнейтесъ**, нива въ им. Друтовискахъ, Видуклев. в., XXVI, 223.
- Трейнейти**, нива въ Коршов. в., XIII, 80.
- Трейни**, урочище въ им. Мельвидахъ, Вилькійск. в., XIII, 349.
- рѣза земли въ им. Тройновѣ, Полонгов. в., XIII, 58.
- Трейнини**, земля въ Велен. в., XXV, 350.
- Трейниники**, нива (1 м. 10 пр.) въ Гердаголѣ, Бержан. в., возлѣ Кельменскихъ грунтовъ, на Крожской дорогѣ, XXI, 122.
- Трейново** и **Тройново**, им. въ Полонгов. в., IV, 258; XIII, при рѣкѣ Тевжѣ 41, Тройново, 58; XV, 3; XX, Трейново 180, 182, 184, 185; XXII, 62; XXXII, Сенькишки-Трейново, надъ р. Тенжою, 212.
- Трейнуся Анушена**, нива (на 1 боч. солян. с. ж.) въ им. Жемиголѣ, Ойрагольск. в., XXV, 342, 361.
- Трейнуся Раманишня**, нива (на 1 боч. солян. с. ж.) въ им. Жемиголѣ, Ойрагольск. в., XXV, 342, 361.
- Трейны**, гай им. Поводоксть, въ Крож. в., XXXVIII, 65, 71.
- Трембовльки**, пастищенскій грунтъ надъ ручаемъ, въ Видуклев. в., XIV, 200.
- Трепы**, село въ Видуклев. в. См. *Тропяны*.
- им. въ Крож. в., надъ р. Онтою, I, 173, 242; II, 285—6; VIII, 257; XI, Тряпы, земля въ им. Диргинтахъ, надъ рѣч. Наресою, 93; XVII, поле надъ рѣч. Оглоною 131, поле надъ рѣч. Иголою, 653; XXV, Тряпы 12, 21; XXIX, Тряпы, поле 75, 92, 129; XXXV, 147; XXXVIII, 282; XXXIX, въ округѣ Трепахъ, 93.
- Третьяковщизна**, сѣнокать въ Лучшейняхъ, Ойрагольск. в., XXI, 136, 177.
- Трешимы**, урочище въ Вилькійск. в., VII, 344; XXVII, въ им. Пернаровѣ, 399.
- Трилишки**, земля въ Бержан. в., XXV, 344.
- Трикоисъ**, нива въ Рошен. полѣ, Велен. в., возлѣ нивы Шиделись и рѣки Есмальги, XXXII, 18.
- Тримирки**, имѣніе въ в. Меньш. Дырвянъ, XVII, 411.
- Тринкишни**, грунтъ въ им. Подубисѣ-Посавшѣ, Крож. в., XXVIII, 48.
- Тринкупъ**, рѣчка въ Крож. в., чр. им. Посавшу, XXIII, 326; XXXVI, 173.
- Триски**, мѣстечко въ в. Меньш. Дырвянъ, XVII, 584.
- Трицишня**, земля въ Крож. в., XX, 26; XXIII, въ Покрожонтѣ, 74.
- Тричю-Клоне**, нива въ Велен. в., за р. Ровдемъ, XXIII, 297.
- Тришанали**, им. въ Коршов. в., надъ рѣч. Рингею, XV, 474.
- Тришанели**, сѣнокати въ Крож. в., XV, 262.
- Тришни**, им. съ мѣстечкомъ, I, 267, 269, 270; IV, поле (6 мор. 8 прут.) въ им. Шовкотахъ, Тондягольск. в., 224; XIV, 14; XV, 35; XVII, «дорога идетъ зъ местечка Лукницкого до местечка Тришского», 211; XXI, 110; XXII, «дорога идетъ» черезъ им. Повилойте въ Дырвян. в., «зъ местечка Крожского до местечка Тришского», 67; XXIII, 311; XXV, 25.
- Тришно**, озеро въ им. Рубежойтахъ, Вешвян. в., возлѣ земли Совкшишки, XXIX, 55.
- Тришоны**, им. въ Крож. в., XXVII, 183; XXXVII, Тришаны, 227.
- Тробуветасъ**, рѣзъ земли въ им. Пеловахъ, Твер. в., XXVI, 299.
- Тровли**, им. надъ р. Кивалею, VII, 143.
- Тровлонтки**, имѣніе, I, 83.
- Тровпи**, им. въ Коршов. в., XII, 198.
- Тройница**, нива въ им. Гонипровѣ, Крож. в., XVII, 37.
- Тройново**, им. въ Тондягольск. в. См. *Трейново*.
- Троки**, городъ въ Троцк. воевод., IV, 92; VI, 65; VII, 80; XIII, 74.
- Трокины**, село въ Грустен. в., II, 223; IV, Трокени, 31.
- Трокшиле**, грунтъ, надъ р. Шувеею, приналежащій къ им. Товрогамъ, XXIX, 42.
- Троминесъ**, ручай въ Рошен. полѣ, Велен. в., XXXVI, 113.
- Тромолька**, ручай, чр. застѣнокъ Антрамальки, въ им. Виргайняхъ, Видуклев.

- в., XVII, 408; XX, Тромалькеля, выходящий из пруда «зъ рыбами», подъ нивами Юшкишками, въ Канопнахъ, 50; XXX, рѣчка, чр. округъ Коношны, близъ огорода Антрамальки, 116; XXXIX, Тромальки, сѣножать въ полѣ Конопинахъ, возлѣ нивы Антрамалькисъ, 515.
- Тронисъ**, рѣчка въ Ясвон. в., близъ грунта Оишрутовъ, въ Гольнен. лѣсѣ, XXVIII, 75.
- Тронкины**, им. въ Тондягольск. в., VI, 197; VII, 245; IX, 310; XIV, 249, 359; XVI, Транкины, 136; XVII, 316, 435; XXVII, поле, 136; XXVIII, 88; XXXI, 87, поле, 238; XXXIV, 204; XXXVI, поле, 83; XXXVII, 172, надъ р. Сетувою, 410; XXXIX, 29, 179, Тронкине, въ полѣ Тронкиняхъ 220, 484.
- Тропетысь**, сѣножать съ зарослью (1 м.) въ селѣ Шунолавакахъ, Видуклев. в., XXVIII, 112.
- Тропенаи**, нива (4 пр.) въ селѣ Шунолавакахъ, Видуклев. в., XXVIII, 112.
- Тропы**, им. въ Крож. в., VII, 290; XIII, 85; XXIII, 259; XXIV, 68; XXIX, застѣнокъ, 125.
- Тропяны**, им. въ Видуклев. в., VIII, 104; XV, Трепы, село (18 ув.) Ботоцкой державы, 71; XVII, Тропянское поле, 428.
- Троцкая Брама** (Трокскія ворота), въ городѣ Вильяѣ, на «улицы, которая идетъ отъ мосту Велейского мурованого», XIII, 181.
- Троцкій** господарскій замокъ, VI, 65.  
— повѣтъ, I, 28, 279; II, 221; III, 54; IV, 92, 109, 232; VI, 65, 251, 313; IX, «у Вел. Кн. Литовскомъ» 110, 157; X, «у Вел. Кн. Литов.», 14; XI, 22, 26, 89; XIII, 74; XIV, 89; XV, 40; XIX, «у Вел. Кн. Литов.», 75; XX, въ Троцкомъ воеводствѣ, 186, 187; XXII, «у Вел. Кн. Литов.», 102; XXIII, 147; XXXIV, 85; XXXVIII, «у Вел. Кн. Литов.», 328; XXXIX, 379; XL, 78.  
— уѣздъ «у Вел. Кн. Литовскомъ», I, 279.
- Троцкое** воеводство въ землѣ Жомойтской, IV, 92; VI, 65; VII, 80; VIII, 115; XX, 186, 187; XXXIV, 85; XXXIX, 379.
- Трошкучишня**, земля въ Вешвян. в., принадлежащая къ им. Рубежойтямъ, XXV, 118; XXXVII, 338.
- Трошкучя пелья**, рѣзь въ им. Пеловахъ, Твер. в., XXVI, 299.
- Трудтишке**, нива (10 пр.), Труйтишки, нива съ зарослью (10 пр.), Трутишкесъ (24 пр.), Трутишке, сѣножать (20 пр.), въ селѣ Шунолавакахъ, Видуклев. в., XXVIII, 112.
- Трумлавки**, им. въ Грустен. в., XXXII, 75.
- Трумопои**, нива въ им. Довчанахъ, Вилькѣйск. в., XXXVIII, 192.
- Трумпаине**, село въ Повонден. в., XXV, 154, 166.  
— королевское село въ Поюр. в., XXIV, 51, 52; XXV, Трумпайны, возлѣ им. Рейстръ, 140.
- Трумпаите**, грунтъ въ имѣнїи Шилѣ, Бержан. в., XXII, 174.
- Трумпилишка**, земля въ им. Корклянахъ, Корклян. в., II, 289; XXXIX, Трумпелишки, 204.
- Трумпики**, село, «гостиниць идетъ зъ Вонькевъ до подданныхъ Трумпиковъ», XVII, 336, 337.
- Трумпишна**, грунтъ въ полѣ Онтиникахъ, въ полѣ Пошилахъ, Коршов. в., XXV, 259, 263.
- Трумпишна малая**, нива въ им. Гойжовѣ, Вилькѣйск. в., I, 349; XXXV, Трумпилшка, 73.
- Трумпишке**, нива (15 пр.) въ селѣ Шунолавакахъ, Видуклев. в., XXVIII, 112.
- Трумпишки**, пустошизна въ им. Побятишкахъ, Бержан. в., IV, 88, 99.  
— пустошизна въ Коршов. в., XI, 91; XVI, 84.
- Трумпишня**, пустошизна въ Ясвон. округѣ, XXXIII, 224.
- Трупы**, пуца въ им. Биржулавакѣ, Коршов. в., VII, 38.  
— пуца въ Поюр. в., IX, 325.
- Трупя**, рѣчка въ Повонден. в., чр. им. Певордяны, IV, 82.

- Трундуля**, рѣка (въ Ойрагол. в.?), XXXI, 157; XXXVII, нивка въ полѣ Дорбутойтахъ, 249.
- Трункишня**, грунтъ въ Гольнен. полѣ, Ясвон. в., XVII, 289, 503, 505; XXI, 13; XXII, Трункишке, 204; XXVII, Трункишки, въ им. Пошувѣ, 166; XXIX, возлѣ рѣчекъ Еслы и Дубины, 54; XXXIV, 221; XXXVI, 179; XXXVII, земля, 467.
- Трупини**, им. въ Видуклев. в., XVII, 14; XVIII, Трупинны, 239, 248; XXIX, 136; XXXVIII, 43.
- Труска паяня**, нива и сѣножать подлѣ мышника въ Повонден. в., III, 44.
- Трусы**, село въ им. Гравжахъ, Крож. в., XV, 15, Трусы 20, 22.
- Трушкишне**, мышникъ въ Роценскомъ полѣ, Велен. в., XXIX, 206, Трушковая земля (5 ув., 9 м. 10<sup>1</sup>/<sub>2</sub> пр.), 241.
- Трушле**, сѣножать (15 м.) имѣнія Ляль, въ Видуклев. в., въ лѣсахъ Трушляхъ, XXXIX, 439.
- Трушлесъ**, багниско въ Дербутойтахъ, Ойрагольск. в., возлѣ нивы Атупитисъ, XXVI, 141; XXVII, Трушлисъ, надъ рѣч. Упитою, 220.
- Тряпы**, поле въ Крож. в. См. *Трепы*.
- Тряшимаи**, нива въ Романовичахъ, Вилькѣйск. в., XXXII, 65; XXXIX, двѣ нивы имѣнія Гойжова (на 2 боч. солян. с. ж.) возлѣ мышника Пявняи, 421.
- Тубанишки**, земля въ Крож. в., близъ р. Дубисы, въ им. Побяитшкахъ, между Куртовянскими грунтами, VIII, 390.
- Тубины**, село въ Шовдов. в., X, 110; XII, 15; XVI, Тубини, 166; XXXVII, 267, 272, 273; XXXIX, 175.
- Тубишни**, поле (11 мор.) въ им. Шовкотахъ, Тондягольск. в., IV, 224.
- Тубонлишки**, земля въ Бержан. в., принадлежащая къ им. Васькишкамъ, XVIII, 166.
- Тувбendre**, нива (20 пр.) въ селѣ Шунолавакахъ, Видуклев. в., XXVIII, 112.
- Туены**, село въ Коршов. в., возлѣ им. Легенишекъ, XXV, 329, 336.
- Туки**, им. въ Видуклев. в., между рр. Жолнею и Шешувою, II, 107; III, въ немъ три пустовицины Долгишка, Мейстришка и Янишка, 245.
- Туконтишки**, сѣножать въ Поюр. в., XIII, 18.
- Тукшишки**, нива въ Медыган. в., возлѣ рѣч. Мини, XV, 487.
- Тула**, рѣка въ Вилен. пов., чр. им. Мейшаголы, XIV, 14.
- Тулеи**, гай въ грунтѣ Посровцѣ, Тондягольск. в., XXV, 374.
- Тульбendra**, нива съ зарослью (1 м. 10 пр.), Тульбendre (3 мор. 15 пр.), въ селѣ Шунолавакахъ, Видуклев. в., XXVIII, 112.
- Тульбendre**, сѣножать урочищемъ въ им. Дзюгинянахъ, Тельшев. в., VIII, 142.
- Тульбланы**, нива (3 пр. и «копан. 2») въ селѣ Шунолавакахъ, Видуклев. в., XXVIII, 112.
- Тулькинци**, село, VIII, 65.
- Тульнишки**, нива въ им. Лявдѣ, въ полѣ Бартомунахъ, Велен. в., возлѣ ручья Винкшнуля, XXXIX, 358.
- Тулю-галаи**, гай въ грунтѣ Посровтѣ, Видуклев. в., XXV, 374.
- Тумошишкесь**, сѣножать въ Коршов. в., XXVI, 208.
- Тупикишка**, вельдомская земляца въ им. Ивкяхъ, Крож. в., надъ рѣч. Швентушемъ, IV, 28; V, Тупишка и Туписька 111, 112.
- Турлакишки**, нива (1 м. 20 пр.) въ им. Джакиянахъ, Тондягольск. в., XVIII, 367.
- Турупъ**, рѣчка въ Корклян. в., чр. грунтъ Липлаты, въ Погирждутяхъ, XI, 110.
- Туры**, им. въ Видуклев. в., возлѣ им. Немокштъ, XXII, 20.
- Турья** гора въ Вилькѣйскомъ округѣ, въ им. Гойжовѣ, возлѣ сѣножати Гетишки, которая лежитъ «по гору, называемую Турю, по Злодейскую Скежку и по дороге Ковенскую», XXI, 101; XXVIII, Турья гора, на границѣ Гойжов. королев. лѣса, 106.
- Тусимишки**, урочище (три нивы на 6 боч. с. ж. и сѣножать на 6 воз. сѣна) въ Повонден. в., XXXV, 98.

- Тутишки**, земли надъ р. Нѣмономъ, въ Велен. в., XXVII, 401; XXXVI, въ им. Поникъ, 13.
- Тутлишки**, три уволоки грунта въ Потумшев. в., ограниченныя селами Склевсте, Мойвяны и Ринге, XXXI, 222, 255.
- Тучаны**, им. въ Росен. в., «подле дороги, едучи зъ Росейнъ до Подубся и до Шилова», II, 98; XXVI, 167.
- Тушлишки**, грунтъ, принадлежащій къ им. Ямонтотямъ, въ Вешян. в., XX, 86.
- Туяны**, господарское село въ Коршов. в., XIX, 201; XXIX, возлѣ земли Лапайтшекъ, 249; XXXIX, возлѣ лѣса Куля, имѣнія Лигейнишекъ, 422.
- Тыкава**, рѣка въ Крож. в., близъ поля Сунгойлишекъ, VIII, 46; XII, Тыковая, чр. землю Сунгайловицзну, 74.
- Тыкле пялькесь**, багниско (болото) въ им. Хвалойныхъ, Потумшев. в., XXXVI, 197.
- Тыльженскій замокъ**, III, 200.
- Тыльты**, сѣножать въ им. Компахъ, Вилькѣйск. в., XVIII, 32.
- Тыралишка**, земля въ им. Легенишкахъ, Коршов. в., XVII, 365.
- Тырели**, урочище, называемое Пелька, въ Коршов. в., подлѣ села Вирке, XII, 5; XXXII, 144.
- Тыреля**, сѣножать, подлѣ Александришскаго дворица, въ им. Севркомпахъ, Крож. в., X, 12, 75.
- Тыркиши**, село въ Поштов. полѣ, Вилькѣйск. в., XII, 226; XXXVIII, село имѣнія Поштова (8 ув.) 128, 129.  
— мѣстечко въ Тельшев. в., XIII, 64.
- Тыркишы**, нива въ Росен. в., XXV, 231; XXVII, им., 375.
- Тытноги**, село въ Крож. в., XIII, 1; XVIII, грунтъ возлѣ моста на р. Крожонтѣ, въ им. Покрожовтяхъ, 228; XXIX, поле, 204; XXX, 130; XXXI, поле, 147.  
— мость, который «лежитъ черезъ реку Крожонту, подле грунтовъ Ловтишекъ, двора Гонипровского», V, 34; X, мость на р. Крожонтѣ, въ Крож. в., возлѣ грунта Попанъ, называемаго Милькитишки, 11; XXI, возлѣ сѣножати Швентволькисъ (на 8, воз. сѣна) въ им. Довгалишкахъ, 11.
- Тытишки**, земля въ Коршов. в., XVI, 84; XXV, Титишка, въ полѣ Онтикахъ, въ полѣ Пошилахъ 259, 263; XXXI, въ полѣ Вирей-лавкасъ, въ Пошилахъ, 78.

## У.

- Убагишки**, земляца въ Видуклев. в., XXXVIII, 48.  
— или **Убогишки**, грунтъ въ им. Бовбляхъ, Поюр. в., XII, 221.
- Убейка**, рѣчка въ Тельшев. в., чр. им. Джюгайлишки, XXVI, 140; XXVII, чр. грунтъ Ужуписъ, 154.
- Убичи**, село въ им. Понѣмонѣ, надъ р. Невяжею, XXI, 241.
- У Гирахъ**, двѣ сѣножати урочищемъ въ Тондягольск. в., подлѣ земли Лепокольни, IX, 28.
- Угисъ**, рѣчка въ в. Меньш. Дырванъ, чр. пустовицзну Шушлавкисъ, въ им. Юргелойтяхъ, XXXVI, 199.
- Угулишки**, грунтъ въ Коршов. в., XX, 224; XXXIX, Угуле, двѣ пустыя земли имѣнія Лигенишекъ, 434.
- Угя**, рѣка, въ в. Меньш. Дырванъ, чр. землю Шушловки, принадлежащую къ им. Авижлямъ, IX, 21.
- Угянскій округъ** въ Ойрагольск. в., XXXVII, 66.
- Угянское поле** въ Ойрагольск. в., VII, 104; XII, Угяны, чр. него рѣчка Упята, 251; XVII, надъ р. Дубисою 433, 434; XXXIII, въ им. Жимиголь 220, 221; XXXVII, Угяны, 69; XXXIX, округъ, 499.
- Угяны**, им. въ Ойрагольск. в., надъ р. Дубисою, II, 34, 140, 342; III, 88; VII, 63—5, 91, 92, 239; VIII,

- 181, 374; IX, 145, 204; XI, 144, 197; XIII, 9, 16, 17, 184; XIV, въ немъ им. Подубисе 20, 140, 145, 148; XV, 41; XVII, 575, 607, 723; XVIII, «на горе подле реки Дубисы» 34, 35, 41, 371; XIX, 134, надъ р. Шольтиною 135, 136; XX, (въ немъ поименовываются многіе грунты, три рѣчки Лакштуинсь, Упита и Шольтинсь) 100, 101, 103, дворець Угяны, между рр. Дубисею и Упитою, 214; XXI, «дорога идетъ чр. им. Талайтшики, въ Ясвон. в., съ Укянъ до Бетькголы» 15, 99, 136, 139, 177; XXII, 9, 130, 135; XXIV, «дорога идетъ зъ Укянъ ку Покольнишеамъ», 103; XXV, «на горе подле реки Дубисы», 262; XXVII, 361; XXVIII, 10, 16, 24; XXIX, 360, 364; XXX, поле, 75; XXXI, 162, 167; XXXII, 156, 157, 202, 203; XXXIII, 275; XXXIV, 83; XXXV, 59, «на горе реки Дубисы» 102, 110; XXXVII, 66, 72, 135, 183, 217, 353; XXXVIII, 384; XXXIX, 494.
- У Дегляхъ**, нива (7 м. 6 пр.) урочищемъ въ им. Пошувяхъ, Ясвон. в., IX, 141.
- Удруисъ**, рѣчка въ Видуклев. в., чр. им. Жоры, XXVIII, 41.
- Удумиры** или **Удумитры**, земля въ Тельшев. в., VII, 77.
- Уенчишки**, им. или село въ Руковичахъ, Росен. в., VI, 250.
- Ужантены**, нива въ полѣ Купстяхъ, Ясвон. в., XXIX, 119; XXXIV, 45.
- Ужальинась**, грунтъ урочищемъ въ полѣ Малой Гойжовѣ, Вилькійск. в., XV, 37, 39.
- Ужарде**, нива и сѣножать въ полѣ Романовичахъ, Вилькійск. в., XXXVII, 424.
- Ужбале**, нива (3 м. 15 пр.) им. Пожабръ, въ Росен. в., надъ рѣч. Жаброю, XXIX, 235.
- Ужбогтясь**, земля въ Видуклев. в., XXXVIII, 48.
- Ужвадисъ**, поле въ им. Поводокстахъ, Крож. в., XXXVIII, 65, 71.
- Ужвальна**, сѣножать въ Росен. в., возлѣ урочища Витвишки, III, 116.
- Ужварсулись**, нива въ им. Кельмахъ, Крож. в., XXXVII, 138.
- Ужведары**, село въ в. Меньш. Дырванъ, XV, 104, 105; XXV, Ужвероды или Ужвядры, 25; XXV, 327.
- Ужвентская** волость въ землѣ Жомойтской, I, 30, 176, 194, 251, 253, 335, 337; II, 94, 229; III, 3, 20, 24, 55; IV, 23, 74, 148, 155; V, 76, 138, 153—4; VI, 113, 117, 212, 259, 287; VII, 118, 179, 269, 352; VIII, 51, 54, 55, 74, 134; IX, 296; X, 1; XI, 62, 97, 98, 213; XII, 14, 19, 98, 163; XIII, 14, 32, 34, 39, 61, 150, 175, 176; XIV, 90; XV, 245, 419, 436, 458—61, 465, 472, 495; XVI, 12, 13, 17, 66; XVII, 45, 65, 67, 77, 79, 83, 100, 104, 159, 161, 167, 331, 383, 470, 612, 623, 662, 664, 675; XVIII, 10, 48, 49, 73, 183, 267, 273, 275, 279, 281, 356; XIX, 24, 113, 126, 174; XXI, 87, 159, 203; XXIII, 8, 129, 160, 314; XXIV, 36, 40, 58, 130; XXV, 115, 128, 208; XVI, 196; XXXIX, 277.
- Ужвентское** тивунство, XIII, 150; XV, 460, 461.
- Ужвенты**, им. съ мѣстечкомъ въ Ужвент. в., надъ р. Вентою, II, 79, 203; VII, 193; XIII, «идеть дорога, гостинець великій зъ Ужвентъ до Росейнъ» 32, 39, 150, 155; XV, 419, мѣстечко 421, «дорога идетъ зъ мѣстечка господарского Ужвентского до места Крожского» 436, «дорога идетъ зъ мѣстечка Лугницкого до мѣстечка Ужвентского» 484, 495; XVII, 498; XVIII, 356; XIX, «дорога гостинець идетъ зъ места Крожского до мѣстечка Ужвентского», 24; XXX, Ужвенты-Гетишки, 200; XXXIX, 277.
- Ужвирколи**, сѣножать въ полѣ и округѣ Гирдвойнахъ, Росен. в., XXXVIII, 186, 190.
- Ужводеры**, село въ в. Меньш. Дырванъ, XIX, 17.
- Ужвяжнялись**, сѣножать съ зарослью (20 мор.) въ селѣ Шунолавахъ, Видуклев. в., XXVIII, 112.

- Ужгирвайнись**, болото въ Тельшев. в., на границѣ имѣнія Геруль, XXXI, 187; XXXIII, 163.
- Ужгите**, урочище (23 мор. 15 пр.) въ селѣ Жвирждахъ, Корклян. в., XVIII, 266.
- Ужгринись**, нива въ им. Бержахъ, Повонден. в., XXVIII, 44.
- Ужгумильты**, село въ им. Овновянахъ, Бержан. в., XVIII, 233.
- Уждегеи**, хворостъ (1 м. 1 пр.) въ полѣ Овшонтахъ, въ Довтортовичахъ, Росен. в., близъ рѣч. Лукни, XXXIX, 390.
- Уждубусъ**, село въ им. Пелахъ, Твер. в., XXXV, 30.
- Уждутыне**, сѣножать (на 15 воз. сѣна) въ полѣ Пильсудахъ, Коршов. в., XVII, 95.
- Уждынись**, сѣножать съ зарослью (15 пр.) въ селѣ Шуволавкахъ, Видуклев. в., XXVIII, 112.
- Ужейсмильгя**, сѣножать въ Гольнен. полѣ, Ясвон. в., XXV, 6.
- Ужелъки**, грунтъ-урочище въ полѣ Великихъ Палекахъ, Видуклев. в., XXVII, 36.
- Ужемльги**, земля въ Крож. в., принадлежащая къ им. Шуколямъ, XVII, 515.
- Ужжарде**, сѣножать въ полѣ Романовичахъ, возлѣ нивы Апидамайте, XIX, 157; XXXVIII, Ужжарди, въ им. Гойжовѣ, 13.
- Ужжездре**, грунты Лидовянского имѣнія, среди грунтовъ Шиловскаго имѣнія, надъ р. Жиздрю, XXXIV, 2, 13.
- Ужинны**, грунтъ въ им. Квестяхъ, Коршов. в., возлѣ рѣч. Ижня, простирающийся до «мосту великого» надъ этою же рѣчкою, XVII, 464.
- Ужимты-Гивили**, им. въ Шавельск. в., возлѣ земли Геглошпильска, XXXII, 189.
- Ужимтыни**, им. въ Поюр. в., XVI, 18.
- Ужиеля**, урочище (15 м. 12 пр.) въ селѣ Гойранахъ, «обаноль» р. Крожонты, XVIII, 266.
- Ужиапмилънись**, сѣножать (на 4 воза сѣна) въ им. Ворянахъ, Тондягольск. в., XXVIII, 1.
- Ужжарилуписъ**, рѣчка въ в. Меньш. Дырванъ, чр. пустоцизну Шушлавкисъ, въ им. Юргелойтахъ, XXXVI, 199.
- Ужиеля**, нива съ сѣножатю (1 м. 5 пр., «копан. 7») въ селѣ Шуволавкахъ, Видуклев. в., XXVIII, 112.
- Ужжиркшнисъ**, поле, дѣсь и сѣножать въ им. Мейнартишкахъ, Ретов. в., надъ р. Киркшнею, XXXIII, 192, 200.
- Ужжюи**, нива въ полѣ Купстяхъ, Ясвон. в., XXIX, 119; XXXIV, 45.
- Ужжикни**, грунтъ въ Тельшев. в., XVI, 100; XX, Ужжикне, им., 128; XXII, Ажжикни, 52; XXIII, -Дегелишка 186, 188, Ужжикню-Дегелишка, въ Прогульбахъ 210, 211; XXVII, Ужжикнисъ, въ Дейгейнишкахъ, 135; XXXIX, Дегенишка-Ажжикни, земля, 360; XI, им., 2.
- Ужжубы**, королев. село въ Грустен. в., XXXIX, 207.
- Ужжубя**, село въ им. Скутахъ, Велен. в., II, 9.
- Ужжарни**, грунтъ въ им. Говрахъ, надъ оз. Плинкшемъ, при р. Маркѣ, I, 291, 295; XXXVI, Ужжорки, село имѣнія Кетунъ, въ Тельшев. в., надъ оз. Плинкшами, 180.
- Ужжаступисъ**, земля въ Тельшев. в., надъ рѣч. Мастунею, XXXI, 187; XXXIII, возлѣ господар. селъ Гинтовте и Райне и рѣч. Кальвасуписъ, 163; XXXIX, 238.
- Ужжинни**, им. въ Жоран. в., VIII, 125, 281, Ужжиннисъ, 382; XVII, Ужжунне, 165; XVIII, Ужжинни, 20; XXV, близъ Жоранскаго м-ка, 34; XXXIII, Ужжинни, надъ рѣч. Миниею 207, Ужжиннисъ, 250; XXXIV, 129; XXXVII, 179, 293, Ужжинни, 436; XI, Ужжиннисъ, 43.
- Ужжюлине**, урочище (12 мор. 5 пр.) въ селѣ Гойранахъ, Корклян. в., XVIII, 266.
- Ужжендри**, пустоцизна имѣнія Гердяголы, въ Бержан. в., надъ рѣч. Дублупемъ, XI, 37.
- Ужжюле** или **Ужжюле**, село въ им. Шавлянахъ, Шавлен. в., XV, 15, 20, 22.
- Ужжюлія**, сѣножать (на 8 воз. сѣна) подъ горою Ишнераскальна, въ им. Гонипровѣ, Крож. в., XXXIV, 174.
- Ужжорни**, им. въ Жоран. в., надъ рѣч. Жарною, XXXV, 32.

**Ужпеле**, им. въ Твер. в., XXIII, Ажпелльсь, 171; XXXVII, 146; XL, Ажпелли, земляца, 45.

**Ужпельнеи**, зарощенный гай въ Жюгинскомъ полѣ, Росен. в., XI, 63.

**Ужпельки**, нива въ им. Рикшилахъ, Росен. в., XVIII, 31.

**Ужпелькя**, нива въ им. Гильвичяхъ, Бержан. в., XVI, 44—6, 48, 49.

**Ужпиштысь**, фольварокъ села Пуртынь, въ в. Меньш. Дырванъ, XVII, 783.

**Ужпище**, им. въ в. Большихъ Дырванъ, XXVI, 72, 73.

**Ужпрекуришки**, нива съ зарослью (1 м. 7 пр.) въ селѣ Шунолавахъ, Видуклев. в., XXVIII, 112.

**Ужпрудись**, нива (на 3 боч. сѣянья) въ им. Перкунишкахъ, Ретов. в., XXXVII, 314.

**Ужпурпявнись**, сѣножать (7 мор.) въ им. Явгиляхъ, Велен. в., XXV, 57.

**Ужпявнись**, выгонъ въ им. Троянахъ, Видуклев. в., VIII, 104; XXXI, им. надъ р. Трамалью, 248.

**Ужрейсте**, нива въ полѣ Малой Гойжовѣ, Вилькѣйск. в., XXXIX, 117.

**Ужруды**, нива въ им. Плущахъ. Крож. в., надъ рѣч. Мергою, XXIII, 278.

**Ужрудынась**, двѣ нивы въ им. Ужумедяхъ, Видуклев. в., XXX, 140.

**Ужсерме**, земля въ им. Клипинахъ, Коршов. в., надъ рѣч. Вермою, XL, 58.

**Ужсоле**, село им. Шавлянь. См. *Ужсоле*.

**Ужтана**, сѣножать въ им. Жимиголѣ, Видуклев. в., XXIV, 103.

**Ужтанись**, сѣножать (на 2 воза сѣна) въ Крож. в., надъ р. Крожонтою, XXVII, 120.

**Ужтеме**, сѣножать въ полѣ Купстяхъ, Ясвон. в., XXIX, 119; XXXIV, 45.

**Ужтонсолы**, земля въ Тельшев. в., XXXVII, 177.

**Ужтрамалькись**, нива (на 1 корецъ сѣянья збожа) въ полѣ Конопинахъ. Видуклев. в., XXXIX, 515.

**Ужуверменское поле** въ Велен. в., XXV, 360.

**Ужудега** или **Ужудегаи**, нива (17 пр.) въ селѣ Шунолавахъ, Видуклев. в., XXVIII, 112.

**Ужузеры**, сѣножать Подубискаго имѣнія, въ Росен. в., возлѣ поля Посолитись, XXXIX, 213.

**Ужумеды**, им. въ Видуклев. в., I, 32, 50, 51; II, 178; VI, 185; VII, 73, 74, 300; VIII, 66, Ужумеды и Ужумеды, 220; IX, 172; XII, поле, чр. него рѣчка Лея, 69; XV, 66, Ужумедись, выгонъ 188, «дорога идетъ зъ Ужумедя до Росейнъ» 276, 319, 367; XVII, 421; XVIII, 66, Ужумеди, 196; XIX, земля въ Ужумедяхъ, 108; XX, 52, 195; XXI, 239; XXII, 68; XXIII, Ужумедское поле, 218; XXV, 240; XXVI, 304; XXVII, 5, 226, 259, 405—7; XXVIII, 112; XXIX, 180; XXXI, 177, 185; XXXIII, 55, 94, 116, 164; XXXVII, 83; XXXIX, въ полѣ Ужумедяхъ, 153; XL, въ Ужумедскомъ полѣ, 30.

**Ужупе**, нива въ полѣ Монвилевичихъ, Велен. в., возлѣ рѣч. Ужуна, XVII, 186.

— ровецъ въ полѣ Ейкшахъ, Вилькѣйск. в., XXV, 369.

— нива (на 1 боч. с. ж.) въ Росен. в., возлѣ гая Ровкли, XVII, 377; XXXIX, поле-нива (на 5 боч. с. ж.), возлѣ ставка Упе, рутья Уписъ и нивы Богдановицны, 108.

**Ужупелесь** и **Ужупелись**, отчизна въ полѣ Шилалеи, Велен. в., «подле дороги великой, которая идетъ зъ Тондяголы до Бойсакголы», подлѣ рѣчки Бержи, VII, 40, 167; VIII, 234; XVIII, земля, «возле дороги великой, идучей зъ Тондякголы» до реки Бержи, 148.

**Ужупели-Медыны**, сѣножать въ полѣ Гонкойняхъ, Велен. в., XXXIV, 108.

**Ужупи**, село въ Тельшев. в., III, 3, XXVI, 197; XXVII, 149; XXIX, 116, 246; XXXVIII, 168; XXXIX, Ужуписъ, 378.

**Ужуписъ**, грунтъ-урочище имѣнія Сповзде-Поекіе, въ Бержан. в., XXVIII, 54.

— поле въ Видуклев. в., надъ рѣч. Упиною, XXXVII, 79.

— нива въ Поштов. полѣ, въ Рямталовичахъ, Вилькѣйск. в., возлѣ рѣч. Уписъ, XXXIX, 436.

- нива въ Росен. в., XXIX, 257; XXXIX, Ужунисъ Ильгон, поле надъ ставкомъ (на 5 боч. с. ж.), 99.
- грунтъ въ Тельшев. в., надъ рѣкою Убейкою, XXVII, 154.
- Ужунитисъ**, поле урочищемъ надъ рѣч. Уштою, принадлежащее къ им. Угланамъ, Обрагольск. в., XIII, 184.
- Ужупъ**, рѣчка въ Велен. в., чр. поле Монвилловичи, возлѣ нивы Ужупе, XVII, 186.
- Ужурнедзи** или **Пловгини**, поле въ Росен. в., надъ р. Олею, XV, 75.
- Ужуройтисъ**, фольварокъ Подберезскаго имѣнія, въ Вилен. пов., XXIV, 56.
- Ужусинисъ**, двѣ нивы (на 9 боч. с. ж.) въ Скирпстынахъ, Медыган. в., VIII, 404, 413.
- Ужумтиси**, рѣза земли въ Поштов. полѣ, надъ рѣч. Томсою, XXXI, 93.
- Узкровсуписъ**, сѣножать въ полѣ Комнахъ, Вилькѣйск. в., XXX, 184.
- Узпрейкушре**, нива съ зарослью (18 пр.) въ селѣ Шунолавакахъ, Видуклев. в., XXVIII, 112.
- Уйвайнишки**, земляца въ им. Погирждутахъ, Корклян. в., XXIV, 16.
- Уйгулишки**, пустошизна въ им. Лигенишкахъ, надъ дворнымъ Лигенишскимъ ставомъ, Коршов. в., XVII, 259.
- У Копцу Печупъ**, нива (1 мор. 15 пр.) урочищемъ въ им. Пошувяхъ, Ясвов. в., IX, 141.
- Укре**, село въ Бержан. в., IV, 143; XI, въ им. Жагорахъ, 113; XV, 337.
- У Лендина**, сѣножать въ Лекуняхъ (на 15 воз. сѣна) урочищемъ въ им. Гонипровѣ, Крож. в., XI, 143.
- Улетишна**, земля въ Кельшойтахъ, Шовдов. в., XIX, 155.
- Уличось вета**, нива въ полѣ Маломъ Гойжовѣ, Велен. в., XVIII, 393.
- Улона**, рѣчка въ Росен. в., чр. им. Кнабши, XIX, 211.
- Уники**, село въ Росен. в., VIII, 155; XV, 75; XX, 74; XXI, Уникайчи, въ Росен. державѣ, 111; XXXII, Уникайте, 32.
- Унтъ шаку вей**, сѣножать съ зарослью (10 пр.) въ селѣ Шунолавакахъ, Видуклев. в., XXVIII, 112.
- Упайне**, им. въ Крож. в., XX, 201; XXX, Упойни, 178.
- Упали**, сѣножать въ им. Лабуновѣ, Корклян. в., XXXIII, 148, 155.
- Упе**, сѣножать въ им. Романовичахъ, Вилькѣйск. в., возлѣ нивы Дидей, XXXII, 65.
- сѣножать им. Петкуновъ, въ Росен. в., XXVIII, 59; XXXIX, ставокъ, возлѣ двухъ полей-нивъ Боркянтишекъ и Ужупе, 108.
- Упевскила** или **Упевсоло**, сѣножать въ Росен. в., III, 251.
- Упевъ уписъ**, нива (17 пр.) въ селѣ Шунолавакахъ, Видуклев. в., XXVIII, 112.
- Упеи**, сѣножать въ им. Лойткопахъ, Видуклев. в., XVII, 76.
- нива въ Малой Гойжовѣ, Вилькѣйск. в., возлѣ рѣч. Струны, XXVII, 294.
- сѣножать им. Медниковъ, въ Жоран. в., возлѣ сѣножати Ленки, надъ рѣч. Решкетю, XXXVII, 118.
- сѣножати въ им. Довгялишкахъ, Крож. в., VIII, 343, 355, 357, 358; XVIII, двѣ сѣножати въ Покрожонтахъ, 310.
- сѣножать (на 8 воз. сѣна) въ им. Бержахъ, Повонден. в., возлѣ горы Суманта-Кальнасъ, XXV, 154, 166.
- Упеналось**, сѣножать (10 м. и «копан. 9 пр.») въ селѣ Шунолавакахъ, Видуклев. в., XXVIII, 112.
- Упеле**, «ручай» подлѣ нивокъ Подъ-Садомъ и Старога Селища, въ им. Римгойловичахъ, Вилькѣйск. округа, VIII, 140; XVII, въ Гойжов. полѣ, возлѣ нивы Петрашишокъ, урочища Могиль, въ Покопахъ, 166.
- Упели**, сѣножать въ полѣ и округѣ Резголяхъ, Крож. в., XXXIX, 383.
- грунты въ Тельшев. в., XXXIX, 380.
- Упелись**, сѣножать-заросль въ полѣ Гердяголѣ, Бержан. в., XXI, 122.
- рѣчка, подлѣ нивы, называемой На Могилкахъ, въ им. Гойжовѣ, Вилькѣйск. в., VIII, 453; XX, возлѣ нивы Рупейкишки, въ полѣ Окстинахъ, 105; XXXVII, Упелись Малый, Уписъ,



- двѣ сѣножати въ полѣ Романовичахъ, 425; XXXIX, ручей въ Поштов. полѣ, въ Римгайловичахъ, возлѣ нивы Антуше, 436.
- Упельтышке**, нива (10 пр.) въ селѣ Шунолавакахъ, Видуклев. в., XXVIII, 112.
- Упене**, сѣножать въ Корклян. в., XXXVII, 442.
- Упенкала, Упенкаря**, двѣ сѣножати (по 28 пр. каждая) въ селѣ Шунолавакахъ, Видуклев. в., XXVIII, 112.
- Упесшушувѣ**, сѣножати съ зарослью (15 пр.) въ селѣ Шунолавакахъ, Видуклев. в., XXVIII, 112.
- У Печюпяхъ**, нива (5 мор. 2 пр.) въ им. Пошушвѣ, Ясвон. в., IX, 141.
- Упешты**, им. въ в. Большихъ Дырванъ, XXVI, 110.
- Упи**, нива въ полѣ Гонкойняхъ, Велен. в., XXXVII, 104.
- сѣножать въ Вешвян. в., между грунтами села Суговдъ, принадлежащая къ им. Вешвянамъ, XXV, 272.
- сѣножати въ им. Талайтишкахъ, Ясвон. в., возлѣ «дороги, идущей зъ Укганъ до Ветякголы», XXII, 9.
- Упи въ Повирколю**, сѣножати въ им. Руквичкахъ, Росен. в., возлѣ Мейранскихъ и Гиньятишскихъ грунтовъ, XIX, 205; XXXIX, Упи, сѣножати въ полѣ Гирдойнахъ, 485.
- Упинайтишки**, лѣсной грунтъ им. Войгова, Ужвент. в., XIII, 175.
- Упина**, сельцо (17 ув.) въ Видуклев. в., подлѣ села Довконтайтъ, VIII, 92.
- рѣка, I, въ Дырван. в., чр. урочище Рудяны 54, 91, въ Видуклев. в., возлѣ им. Жимиголы и урочища Рекашишекъ 162, 367, 396; II, въ Видуклев. в., близъ им. Неомкштъ, чр. ниву Кукельмишку, 189; VI, 116; VII, чр. дворецъ Поупинисъ 322, чр. сѣножати Плотволькисъ, 341; VIII, чр. им. Жемовяны, въ в. Больш. Дырванъ, 152; IX, чр. сѣножати Луку, 163; XIV, чр. сѣножати Койкишки, въ им. Бортъкишкахъ, Видуклев. в. 62, чр. им. Жемовяны, 115; XVII, чр. поле Жимишки, въ Сурайняхъ 63, чр. фольварокъ Вилькели 68, чр. землю Римутишки, въ Жемовянахъ 177, чр. им. Гильвичи 207, чр. ниву Мартиновщизну 303, чр. Гильвичи 333, чр. им. Жемеляны, въ в. Больш. Дырванъ, 407; XVIII, чр. урочище Жилаки, Бержан. в., близъ селъ Можеленъ и Кемерсовъ, 331; XXI, чр. им. Дырваны, въ в. Больш. Дырванъ 89, возлѣ им. Упинь, въ в. Мал. Дырв. 103, 107; XXVI, возлѣ застѣнка Поупинь, въ им. Дырваняхъ 30, 41; XXVII, чр. Шавлен. Судковскій дворецъ, 175; XXXVII, чр. им. Паупинисъ, 74; XXXVIII, возлѣ нивы съ сѣножатию Паалкисъ Режелисъ, въ полѣ и округѣ Гевиляхъ, 184; XXXIX, возлѣ сѣножати Думбли, въ им. Подгаѣ, Видуклев. в., 388.
- Упинась**, застѣнокъ им. Дырванъ, въ в. Больш. Дырванъ, XXVI, 30.
- Упинась Давба**, сѣножати въ Видуклев. в., XVI, 210.
- Упинась Матиле**, фольварокъ села Бесте, въ в. Больш. Дырванъ, XXVI, 41.
- Упины**, село (20 осѣл. ув.) им. Больш. Дырванъ, въ Дырван. в., I, 354; VI, въ в. Больш. Дырванъ 142, 182, 186; VII, 314, 366; IX, 223; XI, 203; XIII, 198; XVII, въ им. Нуловдахъ 220, 466; XXI, въ в. Меньш. Дырв., возлѣ р. Упины, 103; XXVI, (съ застѣнкомъ Щурплями, возлѣ села Гинтене) 30, (съ фольвар. надъ р. Упиною), 41; XXX, 49, 54—6; XXXIV, 60, 64; XXXVI, село въ в. Меньш. Дырванъ, 41.
- село въ Коршов. в., XVI, 71; XIX, 207.
- Упись**, рѣчка въ Бержан. в., чр. Гердзюльское поле, возлѣ нивъ Судасъ и Антуписъ, XXI, 199.
- ручаекъ въ Рошен. полѣ, Велен. в., возлѣ нивы Палвы, XXVI, 85.
- рѣчка въ Вилькѣйск. в., чр. Поштовское поле, въ Римгаловичахъ, возлѣ нивы Ужуписъ, XXXIX, 436.
- сѣножати урочищемъ въ Ляков. полѣ, Росен. в., V, 16; XXXIX, ручей, возлѣ поля-нивы Ужупе, 108.

- сѣножать (на 2 воза сѣна) въ Ясвои. в., XIV, 132.
- Упись подь Пирагайтёмъ**, заросль въ им. Подубиѣ, Росен. в., «подь горою реки Тверкончи», XXIV, 53.
- Упита**, им. въ Упит. пов., надь рѣчкою Упитою, «зѣ гоны бобровыми», II, 85; IV, 212; XI, Упите, 31; XVII, въ Мингелянскомъ полѣ, 386; XVIII, 352; XXXIV, Упитское поле, надь рѣч. Дойчунемъ, 3.
- рѣчка въ Упит. пов., II, чр. им. Упиту, 85; IV, 41, въ Ойрагольск. в., чр. им. Дербутойти 190, рѣка, въ Ойрагольск. в., чр. им. Ягучаны, село Антупиты или Онтупиты и земли Супоттортейтовцизну, Якминевцизну и Бирклевицизну, 191; V, 101; XII, чр. Войтекишки и Петрушишки, въ Угян. полѣ, Ойрагольск. в. 251, въ Видуклев. в., 101; XIII, чр. поле Ужупитись, Ойрагольск. в., 184; XVI, чр. им. Шавлявы, 67; XVII, чр. им. Дербутойти 440, 441; XVIII, чр. им. Явюни, в. Больш. Дырванъ 293, чр. им. Воньди 35, 42; XIX, съ одной стороны им. Подубиѣ, въ Ойраг. в., 61; XX, въ им. Угянахъ, Ойраг. в. 100, 103, возлѣ дворца Угянь, 214; XXIII, въ Вилькѣйск. в., чр. им. Мельвиды, въ Пернарв. полѣ, 349.
- Упитская волость** въ землѣ Жомойтской, XI, 62; XIII, 100; XXV, 56; XXVI, 243; XXVII, 276; XXXIX, 379.
- держава, XVIII, 352; XXX, 17; XXXII, 151.
- Упитскій повѣтъ** въ Вел. Кн. Литовскѣмъ, II, 85, 130; III, 214; IV, 24, 42, 46; V, 47, 73, 74, 159; VI, 31, 33, 35, 57; VII, 96, 135, 221; VIII, 43, 336, 338, 360; IX, 103, 106, 169, 264, 294, 296; X, 25, 26, 31, 36; XI, 12, 31, Упитскій Литовскій повѣтъ 83, 125, 139, 216; XII, 15, 54, 77, 122; XIII, 88, 111, 161; XIV, 14, 17, 88, 152—4; XV, 78, 299; XVI, 146; XVII, 191, 322, 442, 445, 447, 449, 452; XVIII, 13, 37, 38, 42, 101, 102, 189, 357; XIX, 80; XXIV, 48, 133; XXVI, 37, 175.
- Упитское староство** въ землѣ Жомойтской, IV, 101, 147, 212; VIII, 336; XVIII, 126, 127.
- Упойни**, им. въ Крож. в., I, 164, 165; II, 190, 191, 192, село 198, 199; IV, дорога «зѣ Упойни до Немокштѣ» 64, Упойнское поле 71, 105, 185; VI, дворець, «дорога отъ дворца Упойнского до Немокштѣ» 26, 49, 97, 99; VIII, 359, 369; IX, 194; X, 102; XI, Упойны, село, 102; XII, Упойне, земля, Упойнели, дворець въ полѣ Упойныхъ, 13; XIV, Упойни 194, Упойне, 238; XVII, 305, Упойне, три уволоки, принадлежащія къ им. Шеймянамъ, 469; XIX, 74; XXI, 239; XXIII, въ немъ ручей Кюйтунъ и рѣчки Ворнъ, Вовдушъ и Режова, 317; XXVI, 191; XXVII, 33, 34, 334, 337; XXX, 32, Упойны 152, 159; XXXI, 101; XXXII, 64; XXXIII, Упойне, 183; XXXV, 64; XXXVII, Упойне, имѣньчико, 46, 114, Упойне, въ полѣ Упойныхъ 229, въ полѣ Покрожонтѣ, 254; XXXIX, Упойне, въ полѣ Упойныхъ, 3.
- поле въ Поур. в., XVII, 309.
- Уполе**, сѣножать (4 м. 10 пр.) въ селѣ Шунолавкахъ, Видуклев. в., XXVIII, 112.
- Упомонгиря** нива въ полѣ Кебойтяхъ, Росен. в., близъ рѣч. Шольтони, XXIV, 73.
- Упрелись**, сѣножать съ зарослью (2 мор.) въ селѣ Шунолавкахъ, Видуклев. в., XXVIII, 112.
- Упокальнась**, нива надь р. Вормею въ им. Поконурняхъ, Корклян. в., VIII, 106.
- Упя**, рѣка, I, 144; III, чр. им. Сетуву, 118; IV, въ Велен. в., чр. Лявданское поле, 121; VII, чр. им. Лявду, близъ поля Швентунъ, 48; VIII, рѣчка 288, чр. им. Гедконтти или Генкойтойти, Видуклев. в., 424; XIV, чр. им. Миколашки, 144; XVII, рѣчка, въ Видуклев. в., близъ села Налепокъ, гдѣ надь нею мость, черезъ который «идеть дорога гостиниць старый зѣ места Росеньского до села Волойбовичъ», 637; XVIII, ручей, въ окру-

- гѣ Малой Гойжовѣ, Вилькійск. в., 329; XXVIII, въ Росен. в., чр. сѣножать Шлойти и лѣсь Вел, 32.
- Упая**, сѣножать въ полѣ Романовичахъ, Вилькійск. в., XXXVII, 424.
- лѣсной сѣножатный застѣнокъ въ полѣ Ягейлишкахъ, Росен. в., VII, 299.
- сѣножать въ им. Талайтишкахъ, Ясвон. в., возлѣ рѣч. Вердели, XXI, 15; XXII, 9, возлѣ нивы Дидисъ-Лавкасъ, 51.
- Упялоса**, сѣножать въ Гойжов. полѣ, Вилькійск. в., XXXIX, 51; XL, 71.
- Упаны**, им. въ Крож. в., XXXVII, 251.
- Урбанишка**, нива въ им. Довстарахъ, Крож. в., XIX, 66.
- Урбанишка**, земля въ Росен. в., между рр. Ойрою и Чалогою, XXIV, 94; XXVI, въ им. Жойгвняхъ, 124; XXXVIII, Урбановицзна, въ Подубисѣ, надъ рѣч. Ялгою и ручьемъ Аеромъ, 86.
- Урви**, сѣножать въ Крож. в., VII, 67.
- Урдишки**, земля въ Бержан. в., принад, лежащая къ им. Васькишкамъ, XVIII, 166.
- Урники**, им. въ Шавлен. в., XXI, 67.
- Урнишки**, им. въ Бержан. в., XVIII, 34.
- земля въ Крож. в., принадлежащая къ им. Шуколямъ, VIII, 41; XVII, фольварокъ, 515.
- Уринишка**, пустошизна въ в. Меньш. Дырвянъ, надъ оз. Побольвяне, XXVIII, 2.
- Уришки**, ольховый гай (роща), I, 335; XIII, Уришкисъ, въ им. Ужвентахъ, Ужвент. в., подлѣ дорожки Крутекль, 150.
- Урновянское** войтовство, IV, 144.
- Урковяны**, село (25 ув.) Урковянского войтовства, IV, 144.
- Урштойа-Грицишка**, грунтъ (служба людей) въ Овкительскомъ полѣ, Шавельск. в., XXXIV, 19.
- Урня**, рѣчка въ Ковен. пов., чр. им. Вондзягоду, XXIII, 21.
- Урлишке**, нива съ садбою (2 м. 6 пр.) въ селѣ Шунолавакахъ, Видуклев. в., XXVIII, 112.
- Урнежайти**, им. въ Велен. в., IV, Урняжи 101, надъ р. Явгилею 106; 110; IX, Урнежайти, 229; X, Урнежайти, поле надъ рѣч. Явгилею, 78; XI, Урнежайти, поле 146, 147, 205, 207; XIV, 6, 129, 131; XV, 154, 157; XVII, 308; XVIII, 65, 68, поле, 387; XX, Урнежайти 23, 94; XXIII, 232; XXV, въ полѣ Урнежайтахъ, 58; XXVI, 74, 76; XXVII, Урнежайти, 359; XXIX, Урнежайте, поле-им. 51—3, надъ р. Датновкою, 80; XXX, поле 80, въ полѣ Урнежайтахъ, 83; XXXII, Урнежайти, поле, 125; XXXIII, 12, 147; XXXVI, 201; XXXVII, 192; XXXVIII, Урнежайти, 183; XXXIX, 304, 309, 310, Урнежайте, въ полѣ Урнежайтахъ 322, 325.
- Урнежи**, село въ Дырвян. в. См. *Велеры*.
- Урникайте**, островъ (вѣроятно на оз. Плотеляхъ) въ им. Плотеляхъ, XXXIII, 46.
- Урники**, село (10 ув.) Имборскаго войтовства, въ им. Плотеляхъ, XXXIII, 46.
- Уртинишки**, им. въ Велен. в., XXXVIII, 322.
- Усгули**, двѣ пустошизна въ им. Лигнишкахъ, Коршов. в., XXVI, 123.
- Усетуве**, урочище въ полѣ Тронкиняхъ, Тондягольск. в., за рѣч. Обитою, XXXVII, 172.
- Усетувесь Палаужисъ**, грунтъ въ Тондягольск. в., XVII, 794.
- Усія**, сѣножать, возлѣ зарощеннаго лѣса Говткальвесъ, въ им. Яновдовѣ, Коршов. в., XVI, 112.
- Услуги**, им. подъ Овшиною, въ Бержан. в., I, 159, 315; XIV, въ Поавшинѣ, 270; XVII, Услуское имѣнiе, 152; XXX, 168; XXXII, 172.
- Усо-болото**, урочище въ им. Монвидишкахъ, Повонден. в., XXXVI, 153.
- Усуна**, рѣчка въ Росен. в., IV, 151; XII, возлѣ имѣнiя Кунигу Кампе 50, Усуна, подлѣ им. Гунигу Кампе, 185.
- Усупи**, сѣножать (3 м. 15 пр.) въ Видуклев. в., надъ р. Олею, XV, 79.
- Усупъ**, рѣчка, чр. зарощенный лѣсъ Невдрины, урочищемъ въ им. Евонихъ, въ в. Вольш. Дырвянъ, XI, 83.

- Ушвесъ лекнась**, сѣножать (на 30 воз. сѣна) въ им. Травлянахъ, Бержан. в., XXI, 242.
- Ушвистись**, грунтъ въ им. Вормянахъ, Тельшев. в., XXXVI, 59.
- У Шенштеяхъ**, нива (1 м. 4 пр.) урочищемъ въ им. Пошувѣ, Ясвон. в., IX, 141.
- Ушелке**, грунтъ-урочище въ полѣ Мейлишкахъ, Тондягольск. в., XXVIII, 66.
- Ушнаварка**, нива въ им. Друтовишкахъ, Видуклев. в., XXVI, 223.
- Ушнальня**, им. въ Крож. в., II, 40; IX, въ Гонипровѣ, 328.
- Ушкеле**, нива въ полѣ Шункепяхъ, Росен. в., возлѣ рѣч. Сандровы, XXIX, 232.
- Ушнелись**, урочище надъ рѣч. Ровдею, въ Биржан. в., XXX, 37.
- Ушкиршновись Кимемедись**, земля въ Ясвон. в., «обалоль» рѣч. Киркшнавы, XXXIX, 393.
- Ушкуне**, нива въ им. Рачевичахъ, Ойрагольск. в., XXIII, 132, 137.
- Ушкомша**, селище въ им. Гойжовѣ, Вилькѣйск. в., VIII, 453.
- Ушня**, рѣка въ Бержан. в., чр. им. Ушняны, III, 79; XIII, 89; XXXI, близъ Жольвенскаго двора, 201.
- Ушняны**, им. въ Бержан. в., надъ рр. Овновою и Ушнею, близъ р. Венты, III, 79; XI, село, 96; XIII, 89; XXVI, 166.
- Ушольтонись**, дырванъ им. Моствилъ, въ Росен. в., возлѣ «дороги, которая дорога идеть отъ Некрашевичовъ до двора Кгиртокольскаго», до рѣчки Керуца, XXX, 74.
- Ушпабиржи**, нива въ полѣ Гольняхъ, Ясвон. в., XXXVI, 55.
- Ушпельни**, село, III, 314; XVI, дворъ въ Ванцайтяхъ, въ Гильвичловкахъ, Бержан. в., 204; XVII, село въ им. Пурвянахъ, въ в. Меньш. Дирвянь, 584. — нива (на 2 боч. с. ж.) въ им. Покрожонтахъ, Крож. в., надъ луками рѣки Крожонты, концомъ надъ Великою Пелькою, XIX, 202.
- Ушпельни-пообеле**, оремый и сѣножатный грунтъ въ полѣ Мейлишкахъ, Тондягольск. в., XXVIII, 66.
- Ушпелькись**, нива въ им. Талайтпшкахъ, Ясвон. в., XXI, 15; XXII, Ушнялькись, 9.
- Ушпявне**, сѣножать въ Видуклев. в., VI, 114.
- Уштельши**, им. въ Шавельск. в., надъ оз. Тельшомъ, XVII, 92, 101; XXIX, 169.
- Уштеля**, рѣка въ Вешвин. в., возлѣ им. Вешвинъ, XVII, 251; XXV, чр. грунты села Суговдъ, 272.
- Уштилты**, грунтъ (4 рѣза) въ полѣ Нутольтияхъ, Бержан. в., VIII, 145.
- Ушушлесь**, четыре нивки въ полѣ Довконтловкахъ, Крож. в., XXXIX, 479.

## Ф.

- Феданская** волость, сосѣдняя съ волостью Поюрскою, XXX, 91.
- Фолойни**, имѣніе. См. *Хвалойни*.

## Х.

- Хвалойни**, им. въ Корклян. в., I, 103, 262, 265, 267, 269—71; II, 41, 262; VI, 62; VIII, 62, 65, 315; XIV, Фолойни 14, Хфолойни, 15; XV, 214, 215, 481, 492; XVI, 22, 66; XVII, 313, 498, 703—4, 742; XVIII, 356;

XXI, 165, 196, 215—6; XXII, 25; XXIII, Фолайни, 311; XXVI, 303; XXXIV, 114, Хволаны, 163; XXXVI, 197; XXXVIII, Хвалайни, 215; XXXIX, 265, 277.

- им. въ Потумшев. в., при р. Вен-тѣ, III, 40; IV, надъ рѣч. Блудупемъ, 83, 86; VIII, 51, 74; XXXII, 222, 224.
- Хведанскій** костель, VII, 349.
- Хведишки**, грунтъ (2 м. 25 пр.) въ им. Подубистѣ, Росен. в., надъ рѣч. Тверкончою, принадлежащій къ им. Высокодворскому, XXIV, 53.
- Хведойни**, им. съ мѣстечкомъ въ Поюр. в., грунтъ Бурбишки, «надъ бродомъ реки Юры, где переезжаютъ отъ Юдранъ до Хведойнъ», VI, 262; VII, «дорога идетъ зъ Юдранъ до Хведанъ», 349; VIII, 238; X, 20; XIV, Хведайни, 135; XVII, 199, «гостиница великій идетъ зъ местечка Хведойнского до местечка Кольтынянского» 336, 337; XXV, «дорога великая, которою ездятъ зъ местечка Войнутского, черезъ бродъ реки Юры, называемый Вежайтевъ, до местечка Хведойнского», 194; XXXIII, «дорога великая идетъ зъ местечка Жвингевского до местечка Хведонского», 7; XXXVII, «дорога великая, идущая зъ Хведонъ до Швекшны», 198; XXXVIII, 42; XXXIX, «дорога идетъ

зъ места Ворненского до места Хведонского», 54.

- Хвести** (ср. съ *Квести*), им. въ Коршов. в., надъ р. Окмяною, XIV, 53; XXVII, въ Вазгирдахъ, 101.
- Ходаковскій** дворець, дворъ Новодворскаго имѣнія, въ Шовдов. в., IV, 12, дворъ 27, 36, Худаковскій 43, Худячковскій, 44.
- Ходнунишки**, нива урочищемъ въ полѣ Лоздонахъ, Ойрагольск. в., близъ р. Дубисы и надъ рѣч. Лошишою, X, 113.
- Ходнуны**, им. въ Лявдѣ, Велен. в., XXXVI, 201; XL, 57.
- Хоролейны**, им. въ Тельшев. в.; III, 172.
- Хорубъ** (тоже *Карунъ*), рѣка въ Коршов. в., чр. им. Яновдово, II, 108.
- Хотневичи**, поле въ Лявден. околлицѣ, Велен. в., XVII, 213.
- Хрошняки** или **Гляришки**, нива имѣнія Пеннови, въ Поюр. в., подъ мѣстечкомъ Хведанскимъ, XXVIII, 25.
- Хрщановичи**, поле въ Велен. в., XVII, 252, 255, 258; XXIII, им., при р. Нѣмонѣ, 65; XXV, въ Лявдахъ, 348; XXXI, 236.
- Хрщоновщина**, земля надъ р. Ожитою, въ Тондигольск. в., IX, 54; XXIII, 268.
- Худаново**, им. въ Ясвон. в., надъ р. Бйсмльгою, IV, 12, 36.

## Ц.

- Циль**, озеро въ им. Титовянахъ, Видуклев. в., подъ Куршамп, XXV, 220.
- Цитвяны**, им., VIII, 277; XXIX, въ Вел. Кн. Литов., 203; XL, 18.
- Цитово**, озеро въ им. Титовянахъ, Видуклев. в., XXV, 220.
- Цыганишки**, господар. село въ Велен. в.,

подлѣ им. Бальцерешекъ, IX, 89; XI, 81; XV, 435.

- земля-пустовщина въ Поводокстѣ, Крож. в., III, 16; V, 106, 113; XV, 47.
- Цыгониски**, нива въ полѣ Горишахъ, Видуклев. в., XXXVII, 79.

## Ч.

- Чавша**, рѣчка. См. *Човша*.
- Чалега**, рѣка въ Росен. в., возлѣ земли

Урбанишки и недалеко отъ р. Ойры, XXIV, 94.

- Чарный лѣсъ**, въ Вилькійск. королев. пу-  
щѣ, XXVIII, 18.
- Чаудейтишки**, грунты въ голѣ Пиктуриѣ,  
Тельшев. в., XXXIII, 254.
- Чачишки**, село въ им. Жольвахъ, Ужвент.  
в., XV, 458.
- Чеботаришки**, грунтъ въ им. Гонипровѣ,  
Коршов. в., XVIII, 306.
- Чеволайни**, им. въ Корклян. в., XII, 192.
- Чекакомпи**, им. урочищемъ въ Гойжовѣ,  
Вилькійск. округа, надъ рѣч. Гейшою,  
I, 225, 227—33; XI, 165; XIV, 95;  
XXXIX, 423.
- Чекосишки**, нива въ Гойжов. полѣ, Виль-  
кійск. в., XL, 71.
- Чепишка**, пустошина въ им. Шовкотахъ,  
Тондягольск. в., VII, 17, 20.
- Чепутишка**, земля въ Гердцяголѣ, въ Юдей-  
койтахъ, Бержан. в., XXVI, 145.
- Чернасишки**, сѣножать въ Гойжов. полѣ,  
Вилькійск. в., возлѣ сѣножатей Ми-  
китишки и Павожакавсе, XVIII, 190;  
XXIX, возлѣ нивы Моцкось-Сидеймасъ,  
надъ рѣч. Скордунемъ, 318.
- Черленая гора**, урочище въ Гольнен. пол-  
лѣ, Ясвон. в., XXXVI, 78.
- Чечишка апидема**, нива (на 8 боч. солян.  
с. ж.) въ Пожебрискомъ полѣ, Росен.  
в., XXV, 362; XXVII, Чекишка апи-  
дема, 255.
- Чешнишки**, земля им. Шункеновъ, въ Рос-  
сен. в., XXXIX, 313.
- Чибиришки**, пустошизна Промядевскаго  
дворца Пашкишекъ, въ Росен. в.,  
XXVI, 24.
- Чигелишки**, нива въ селѣ Жвирбляхъ, въ  
Хвалойняхъ, Корклян. в., XVII, 742.
- Чидабрось**, нива въ им. Явглияхъ, Вел-  
лен. в., XXV, 57.
- Чижиню добись**, нива въ полѣ Рустейко-  
вчяхъ, Велен. в., XXVII, 174.
- Чижуны**, им. въ Ойрагольск. в., VIII, 396;  
XVII, возлѣ р. Дубисы, 21; XVIII,  
399; XIX, чр. него проходить «дорога  
гостинець зъ Росейнъ до Ковна», 137;  
XXIX, 340; XXXVII, Чижюны, 445.
- Чижупъ**, ручей въ им. Войдатоныхъ, Крож.  
в., возлѣ лѣснаго грунта и ручья Вар-  
чальсъ-Пявнисъ, за р. Анчею, XX, 226,  
230.
- Чилты**, им. возлѣ села Римшовѣ, въ им.  
Попелявахъ, XXV, 212.
- Човша**, рѣчка въ им. Травлявахъ, Бер-  
жан. в., чр. двѣ сѣножати Човши,  
XXI, 242; XXII, Чавша, возлѣ зем-  
лицы Лавцишки, 215; XXV, Чавша,  
чр. им. Гильвичи, 398; XXVII, 393.
- Човши**, двѣ сѣножати (на 70 возовъ сѣ-  
на), одна, надъ рѣч. Вентою, а дру-  
гая надъ рѣч. Човшою, въ им. Трав-  
лявахъ, Бержан. в., XXI, 242.
- Чодышки**, сѣножать въ Росен. в., при-  
надлежащая къ им. Моствиламъ, XXXIII,  
271.
- Чомонтишки**, грунтъ имѣнія Высокодвор-  
скаго, въ Росен. в., XXVII, 142.
- Черная рѣчка** въ Ясвон. в., чр. им. По-  
шуву, XXVII, 166.
- Черное болото**, урочище на границѣ Ро-  
щанскаго имѣнія и Ясвойнъ, XII, 62.
- Черный лѣсъ**, урочище въ Ойрагольск. в.,  
подлѣ двухъ сѣножатей, называемыхъ  
Луки Задубисныя, IX, 204.
- Чоснокишки**, нива въ полѣ и округѣ Гирд-  
войнахъ, Росен. в., XXXVIII, 186,  
190; XXXIX, 485.
- Чоснокишню пявнисъ**, сѣножать въ полѣ  
и округѣ Гирдвойнахъ, Росен. в.,  
XXXVIII, 186, 190.
- Чужишки**, грунтъ въ Крож. в., урочищемъ  
Кургиты, «подлѣ дороги, которая идетъ  
зъ Ляль до Ромбольтишокъ», VII, 342.
- Чужишки шилась**, им. въ Бержан. в.,  
надъ рѣч. Вежупемъ, XXVI, 172.
- Чукишкесь**, нива подъ вербою въ им. Та-  
лайтишкахъ, Ясвон. в., XXI, 15; XXII,  
нивы, 9.
- Чулодовщина**, земля-урочище въ Дирвян.  
в., надъ р. Руденою, I, 48.
- Чультишки**, земля въ в. Меньш. Дирвянъ,  
XV, 174; XVII, 499; XIX, грунтъ  
урочищемъ въ Веграхъ, 189; XX, воз-  
лѣ р. Вегры, 88.
- Чутейнишки**, землица въ Повонден. в.,  
близь оз. Лукета, XXXIX, 55.
- грунтъ въ полѣ Кельшойтахъ,  
Шовдов. в., XXVII, 333.
- Чутеснишки**, нива (на 1/2 боч. солян. с.  
ж.) въ им. Гержджаголѣ, Бержан. в.,  
подлѣ ручая Думляуца, VIII, 366.

**Чутнайтишки**, грунтъ-селище (7 мор.) въ Тельшев. в., XX, 18.  
**Чюжесь Браста**, нива-урочище въ Крож. в., у брода р. Крожонты, XXVII, 120.  
**Чюкишки**, пустошизна въ им. Кеянахъ,

Росен. в., отдѣленная отъ Подубискаго имѣнія, XXIX, 319.

**Чютайти**, земля (поль-службы людей) въ им. Меньшихъ Палекахъ, Видуклев. в., XXXVIII, 82.

## Ш.

**Шавдово**, мѣстечко въ Шовдов. в. См. *Шовды*.

**Шавельская** волость. См. *Шавленская*.  
 — плебанія, XVIII, 235.

**Шавельскій** королев. дворъ, въ Видуклев. в., XII, 150.

**Шавкема кальнасъ**, гора въ им. Погахъ, Ко, клин. в., возлѣ нивы Курмя-Лавкасъ, XX, 152.

**Шавиштели**, село подлѣ села Плакты, въ Дирвян. в., XIII, 23.

**Шавлеле**, село въ Росен. в. См. *Жиздры*.

**Шавленская** и **Шовленская** волость въ землѣ Жомойтской, I, 44, 319, 321; II, 222, 267; III, 27, 34, 136, 219, 303; IV, 111, 223, 240; V, 54, 151, 158; VI, 70, 73, 167, 171, 189, 194; VII, 18, 29, 33, 67, 68, 71, 72, 94, 110, 140, 147, 168, 169, 218, 223, 224, 352, 359, 363; VIII, 289, 421, 426, 428; IX, 49, 50, 51, 135, 142, 155, 175, 307, 318; X, 8, 18, 19, 24, 93; XII, 144; XIII, 204; XIV, 42, 52, 84; XV, 9, 111, 365; XVI, 2, 155; XVII, 92, 101, 310, 343, 357, 381, 465, 479, 481, 711, 748; XVIII, 144, 149, 235, 342, 370, 372; XIX, 45; XX, 6; XXI, 62, 67, 226; XXII, 32, 33, 45, 112, 117, 159; XXIII, 5, 6, 103; XXV, 277, 352; XXVI, 47; XXVII, 23, 39, 371; XXIX, 48, 102, 128, 169, 176, 179, 191, 338; XXX, 13, 18, 24; XXXI, 163; XXXII, 189, 217; XXXIV, 19, 164; XXXV, 5; XXXVII, 121, 272, 299, 322, 447, 490; XXXVIII, 242, 313, 324; XXXIX, 130, 174, 250, 379, 387.

— граница, I, 260; III, 39; IV, 61.

— «дорога, которая идетъ отъ села Застартатовъ до Шавлянъ», XXVII, 44; XXXIX, Шавельская, въ им. Подубисѣ, Крож. в., 136.

**Шавленскій** повѣтъ, XIV, 84.

**Шавленское** староство, VI, 15.

**Шавли** и **Шовли**, им. съ мѣстечкомъ въ Шавлен. в., II, «Шовленская великая дорога», 266; III, 27; VII, 18, 223; IX, «дорога великая идетъ отъ места Кельменского, едучи черезъ реку Швентуну, до Великихъ Шовль» 15, 318; X, 19; XIII, Великія 150, Великія 175, 176; XIV, «дорога идетъ мимо двора Шовкотского до местечокъ Шидловского и Шавленского», 141; XV, Великія, близь рѣчки Веружи 18, Великія 26, Великія 281, Великія 436, 458, 460, 461, 506; XVI, Великія 68, «дорога идетъ зъ места Шавельского до местечка Куртовянского», 229; XVII, Великія 79, 92, 101, 334, 413, 422, 708; XVIII, 21, 62, 120, 192, 218, 235, 342, 370, 372, 386, 391; XX, «гостинець зъ местечка Кельменского до места Шавельского», 11; XXII, «дорога идетъ зъ места господарского Шавельского до дому Крикштанайти», 45; XXIV, «дорога великая зъ Шавель Великихъ до Крожъ», 101; XXV, Великія 7, 73; XXVII, въ немъ Судковскій дворець, 175; XXXVII, 233; XXXIX, «дорога гостинець идетъ зъ Шавель Великихъ до Кельмъ», 136.

**Шавлянскій** Зборъ (См. им. *Шавлян*), XIV, 14; XXX, 194.

— костель съ плебанією, XV, 15; XVI, 18; XXIII, 274.

- округъ, XXIX, 219.
- Шавляны и Шовляны**, им. съ мѣстечкомъ въ землѣ Жомойтской, VII, «дорога идетъ зъ Кгринкишокъ до Шавлянъ», 325; VIII, «дорога идетъ отъ дворовъ имения Лекгетевъ до мосту Шувенского, до имения Шавлянъ» 69, 71; IX, 135; XI, 25; XIII, 115; XIV, 83, 85, 87, 125, 187; XV, 13, 20—2, 26, 44, 330; XVI, 67, 106; XVII, 322—3; XVIII, 43, 52, 81, 83, 90, 384; XIX, 14, 15, 56; XX, 35, 40, 74, 75, 97; XXI, 111; XXVI, 90; XXVII, 203; XXIX, 149, 153; XXX, 39, 40, 41; XXXVII, 349.
- Шавсмоальнись**, нива въ им. Талайтишкахъ, Ясвон. в., XXI, 15; XXII, 9.
- Шавчики**, село въ Гвнтилиш. в., XXXI, 191; XXXVI, 154, 155.
- Шавша и Шовша**, рѣчка въ Крож. в., I, чр. им. Пошовши 62, 63, 239; II, 3, 68, 69, 70, чр. двѣ сѣножати Проповы, 205; III, подлѣ пустощины Стебутишки 215, чр. пустощины Ясишку и Ручишку, 260; IV, 67; XVI, 137; XVII, 10, 354; XVIII, близъ им. Андреевщицны, въ Пошавшахъ 201, 381; XXII, чр. им. Подубисе, 156; XXVIII, чр. грунтъ Мингелишку, 48; XXXII, 12; XXXV, чр. им. Волойпи, 54.
- Шадмонтышки**, сѣножать съ зарослю (27 пр.) въ селѣ Шунолавкахъ, Видуклев. в., XXVIII, 112.
- Шадово**, им. въ Велен. в., III, 123; XVII, «Шадовскій гостинецъ, который идетъ зъ Кгринкишокъ», 237; XVIII, мѣстечко 352, 357.
- Шадонишка**, земля надъ р. Ринговою, въ им. Гержделяхъ, XXIII, 79.
- Шадскій мостъ**, возлѣ него им. Подубисе, въ Росен. в., XX, 64.
- Шадутышки**, пустая земля, урочище надъ р. Ринговою, IV, 123; VI, Шадукишки, пустощицна въ Бержан. в., 78.
- Шады**, им. въ Вилькомир. пов., VIII, 328.
- Шайпи**, им. въ Велен. в. См. *Шойпи*.
- Шайтайники**, село въ Ясвон. в., надъ рѣч. Еслою, XXVIII, 75.
- Шана**, рѣчка въ Росен. в., чр. урочище Деглеи, въ им. Гейшахъ, III, 110; IV, рѣчка 150; VII, рѣчка 19, 133; VIII, рѣчка чр. сѣножать-урочище, называемую Надъ-рѣчкою-Шакою, 97; XI, Шока, 145, Шока, 156; XIV, 277; XV, 235, 502; XXII, Шока, чр. грунтъ Ейтутайте, 182; XXV, возлѣ сѣножати Тыкутишки 171, XXVI, Шока 233, 238; XXVIII, въ Вилькѣйск. в., на границѣ Гойжов. королев. лѣса, 106; XXX, 61, чр. им. Моствилы, 74, XXXII, 61; XXXVIII, Шока, чр. сѣножать Гейстовтишки, въ Корклян. в., 333; XXXIX, Шока, чр. поле Гейши 319, 438.
- Шанели**, сѣножать въ полѣ Гирдвойновичахъ, Росен. в., XXXVII, 236.
- Шанеса**, нива въ Коршов. в., подлѣ «дороги гостинца, которымъ гостинцомъ ездять до местечка Шилель зъ местечка Колтенянского», XV, 236.
- Шани**, выгонъ въ им. Жимголъ, Видуклев. в., подлѣ «дороги, которая идетъ зъ местечка Немокштенского до места Крожского», XI, 199.
- поле великое, возлѣ великой горы Буйшишокъ, въ им. Жойгняхъ, Росен. в., до границы Шункеновъ и грунта Лавъ, XX, 82.
- Шакина**, рѣчка въ Бержан. в. въ Подлѣсѣ, чр. грунты Пашвети, близъ рѣчки Шветы, XXV, 287.
- Шакневись**, нива въ им. Талайтишкахъ, Ясвон. в., XXI, 15; XXII, сѣножать возлѣ нивы Чукишки, 9.
- Шакая**, нива урочищемъ въ Гойжов. полѣ, Вилькѣйск. в., VIII, 309.
- Шалайте**, село (16 осѣлыхъ ув. съ 15-ю застѣн.) въ Гольневскомъ войтовствѣ, Ясвон. державы, XXVI, 13; XXXVI, Шалайчи, въ полѣ Гольняхъ, Ясвон. в., 55.
- Шалтужишка**, пустощицна въ им. Повонденяхъ, Повонден. в., XXXII, 102.
- Шалтукшнись**, грунтъ въ Коршов. в., возлѣ грунта Лацюкальнаи, XXVI, 250.
- Шальканды**, рѣзъ грунта въ полѣ Квествахъ, Коршов. в., надъ р. Окменою, XX, 123.



- Шальтпирте**, село (6 ув.) Бержан. вой-  
товства, IV, 144; XXI, Шальтпирты,  
въ Бержан. в., 242.
- Шальтуна**, рѣка. См. *Шольтона*.
- Шальчене**, село въ землѣ Жомойтской,  
XXXIV, 198.
- Шана**, рѣчка въ Бержан. в., чр. им. Шов-  
кяны, XIII, 201; XXXVII, чр. земли-  
цу Марковщизну, въ им. Шавлянахъ,  
343.
- Шанда пельня**, застѣнокъ въ Вешвян. в.,  
XXXVII, 191.
- Шандришки**, село (11 ув.) им. Понѣмо-  
ня, въ Велен. в., XXXIV, 142.
- Шандрупъ**, «ручай» въ полѣ Гольконто-  
вичяхъ, Вешвян. в., VIII, 81.
- Шанена**, рѣка въ Крож. в., чр. им. Кро-  
жи, чр. застѣнокъ Шанишкасъ, XXX,  
194; XXXIII, 182.
- Шанишкасъ**, застѣнокъ им. Крожъ, въ  
Крож. в., надъ р. Шаненою, XXX,  
194; XXXIII, фольварокъ Побѣтитшекъ,  
182.
- Шарканальнаи**, им. въ Дзюгнянахъ, Тель-  
шев. в., XXXIV, 181.
- Шаркале**, обрубъ при селѣ Алькуняхъ, въ  
Шовдов. в., VIII, 352.
- Шарквитись**, земля въ им. Жвирдзяхъ, Ро-  
сен. в., XXXI, 261.
- Шарки**, село въ Грустен. в., XV, 371,  
376, 403; XXXVII, (11½ ув. 2 м.)  
57, 60, надъ р. Лубою, 496; XXXIX,  
между рр. Лубою и Сортись, возлѣ се-  
ла Мацайте и р. Шоти, 206.
- им. въ Ковен. пов., XIV, 59; XV,  
съ селомъ того же названія (8 ув.),  
40.
- Шаркишки**, грунты въ им. Крожахъ, Крож.  
в., IX, 206.
- земля въ въ полѣ Жвирдзяхъ, Ро-  
сен. в., XXXVIII, 396.
- Шарклавня**, им. въ Велен. в., XXXI, 159.
- поле въ Росен. в., надъ р. Мито-  
вою, въ Помитувѣ, XVIII, 208.
- Шаркупись**, ручай въ им. Гоншировѣ,  
Крож. в., XXVIII, 46.
- Шарна нальнаи**, грунтъ въ им. Дзюгня-  
нахъ, Тельшев. в., XXV, 151, 167.
- Шарнели**, им. въ Вешвян. в. См. *Шор-  
нели*.
- Шарово**, им. въ Вилькѣйск. округѣ или  
в., X, 107; XI, Шаровы, поле, 88;  
XIII, 84; XV, «при гостинцу вели-  
комъ Ковенскомъ, едучи зъ Ковна до  
Пернарова», между рѣчками Голоною,  
Жварентою и Жусною, 483; XXI, между  
рѣчками Жосиною и Олоною 149, 152.
- Шарпайти**, им. въ Медыган. в., XXXIX,  
125.
- Шатейки**, село (24 ув.) въ Плотельск.  
державѣ, пограничное съ селами Бис-  
купами, Гойлайтими и Карвянами,  
XXIV, 84; XXXVIII, 109—12, въ  
Плотельск. в., 124.
- Шати**, село въ Грустен. в., XX, 211.
- Шатишки**, грунты (на 12 боч. сѣянья)  
им. Шовкотъ, въ Шовкотскомъ округѣ,  
Тондягольск. в., VIII, 190.
- Шаткайте**, село въ Крож. в., принадле-  
жащее къ им. Виткишкамъ, XIV, 153,  
154.
- Шатковщизна**, земля въ Гердзяголѣ, Бер-  
жан. в., XXII, 151, 153.
- Шатники**, господар. село въ Ясвон. в.,  
у рѣч. Еслы, IV, 34; VI, 29.
- Шатрамыны**, село имѣнія Гивтилишекъ,  
XXXIV, 172, село Давкшовскаго вой-  
товства (21 ув.), 173; XXXVI, Гер-  
монайте-Шатрамыны (22 ув.) 151,  
152.
- Шатрія**, гора въ Потумшев. в., около пу-  
стовщизны Люковщизны и имѣнія По-  
шатръ, VII, 8; XXXVII, возлѣ земли  
Мотковщизны, 247.
- Шатскій мостъ** въ Росен. в., XVIII, 372.
- Шатысь**, рѣка въ Грустен. в., возлѣ им.  
Друпъ, XXIII, 174.
- Шашайте**, село въ Журан. в., XIX, 106;  
XXII, 95.
- Шашены**, застѣнокъ и поле на границѣ  
королев. застѣнка Пушогирись и им.  
Пошокъ, XXVIII, 95.
- Шаши**, село въ Велен. в., XVII, 656.
- гай въ Тондягольск. в., XVII, 197.
- Шашишна**, пустовщизна въ Дайренахъ,  
Крож. в., XII, 103.
- Шашишки**, земляца въ полѣ Рошахъ, Ой-  
рагольск. в., XXXVIII, 367.
- грунтъ имѣнія Дзюгнянъ, въ Тель-  
шев. в., XXV, 151, 167; XXVI, 209.

- Шашкальнисъ шлойть**, заросли въ им. Талайтишкахъ, Ясвон. в., XXI, 15; XXII, близъ става, 9.
- Шашувисъ**, сѣножать (3 м. 29 пр., «копан. 7»), Шашувисъ Ловка, сѣножать съ зарослью (2 мор.), въ селѣ Шунолавакахъ, Видуклев. в., XXVIII, 112.
- Швеннишка**, земля-пустовщина въ Росен. в., надъ рѣч. Ялегою, I, 300.
- Швекшны**, им. съ городомъ въ землѣ Жомойтской, Поюр. в., II, 334; III, 142, 144, 145, 152, 272, 288; IV, 170; VII, Швекшты, 3; VIII, Швекшты, 252; XI, Швекшне, 137; XXIV, 96; XXVIII, 50; XXXVII, «дорога великая, идущая въ Хведонъ до Швекшны», 198; XXXVIII, 42.
- Швеншяны**, им. въ землѣ Жомойтской, VII, 298; VIII, 397.
- Швендрупи**, сѣножать въ Видуклев. в., возлѣ сѣножати Погиръ, въ им. Ровляхъ, XVI, 122.
- Швендрупъ**, рѣчка въ Видуклев. в., чр. дворець Пашкойти, IX, 200; XXV, 373.
- Швендры**, имѣніе. См. *Свендры*.
- Швента**, рѣка. См. *Света*.
- Швентвольнисъ**, сѣножать (на 8 возовъ сѣна) имѣнія Покрожонтскаго-Довгялишскаго, возлѣ моста р. Крожонты, называемаго Тытноги, возлѣ поля Гровжъ, XXI, 11.
- Швентроги**, им. («домъ у Швентрогяхъ») въ Корклян. в., XIX, 51.  
— боярскій грунтъ на границѣ имѣнія Крожъ, въ Крож. в., XXVIII, 67.
- Швентшувляня**, сѣножать въ Гойжов. полѣ, Вилькійск. в., XI, 71.
- Швентупи**, им. въ в. Больш. Дырванъ, (въ этомъ имѣніи четыре службы, называемыя «святые Кгельчыки\*»), XXII, 78; XXVI, село возлѣ Добикинь, 275, 276.  
— село въ Упит. пов., V, 47.
- Швентупишки**, сѣножать въ Роцен. полѣ, Ойрагольск. в., XXVI, 106.
- Швентупъ**, рѣка, II, въ Велен. в., чр. им. Водоксти, въ Лявдахъ, 161; III, въ Бержан. в., чр. им. Станишки Румшевича, на Полѣсѣ, 102; IV, въ Крож. в., чр. им. Ивики, 28; V, въ Бержан. в., чр. пустолевую землю Юрпшки 61, чр. двѣ пустолевскія вельдомскія земли Тупишку и Бенюшишкю, въ им. Ивкяхъ 111, 112; VI, чр. им. Маткишки, въ Крож. в. 110, чр. Ивики 175, ручай, чр. пустолицзну Кирмелевщизну, въ Бабен. полѣ, въ Левдахъ, чр. землю Волишку, въ Бабинишкахъ 265, ручей, 292; VIII, чр. грунты Жадены Пурняжевскіе, въ Ойрагольск. в., 15; IX, «дорога великая идетъ отъ места Кельменского, едучи черезъ реку Швентупу до Великихъ Шовль», 15; XI, Свентупя, рѣчка, въ Подубисѣ, Крож. в. 87, подлѣ господар. села Виркеты, въ Подубисѣ, Ойрагольск. в., 219; XII, чр. Станишки Румшевича, 7; XIV, чр. Подубисе, въ Крож. в., 270; XVII, въ Полѣсѣ, Бержан. в. 171, ручей, чр. поле Пашвентупи, въ Лявдахъ 276, 315; XIX, въ в. Вольш. Дырванъ, возлѣ грунтовъ Намеде и Буткишекъ, 148; XX, 6; XXI, чр. грунтъ Поматлинде въ им. Подубискомъ, Крож. в. 155, 158; XXV, ручай, въ полѣ Швентупяхъ, 328; XXVII, Швентупя, чр. им. Орвиды, въ Крож. в. 81, близъ им. Подубисъ, въ Крож. в., 240; XXXII, Швентупя, рѣчка, чр. им. Юргишки, въ Бержан. в., 211; XXXVIII, чр. им. Сейжетяшки, въ Велен. в. 2, чр. им. Швентупи, 58; XXXIX, ручай, чр. ниву Мижншке, въ им. Покопурняхъ, Росен. в., 464.
- Швенты**, им. въ Росен. в., II, 194.  
— село въ Шовдов. тивунствѣ, VIII, 292.
- Швеплишка**, земля въ им. Шуянахъ, Коршов. в., XXIV, 77.
- Швета**, рѣчка въ Бержан. в. См. *Света*.
- Шветошинскій** дворъ въ Велен. округѣ, возлѣ им. Жемаловкисъ, XXV, 67.
- Швильпишки**, грунтъ въ в. Бодыш. Дырванъ. См. *Барлакшшка*.

\*) *Примѣч.* Гельчики—имѣніе («выменью Кгельчыкахъ»), LIV, 274.

- Шзиплавки**, урочище въ Тельшев. в., XVII, 113.
- Швирплишки**, лѣсъ въ им. Ринговинахъ, Бержан. в., XXVIII, 103.
- Швиртенишки**, грунты въ Коршов. в., XXVI, 123.
- Шворента**, рѣка въ Вилькійск. королев. пуцѣ, XIII, 84.
- Шедвидишки**, пустая земляца въ Бержан. в., XXXIV, 22.
- Шедкишки**, дворець, «до им. Ойраколы належачій», V, 93, дворець и фольварокъ Шедковскій, въ Ойрагольск. в., близъ мѣстечка Ойрагольскаго, надъ р. Таврунемъ, 101.
- Шедуйкишка**, земля въ им. Драгайнихъ, Повонден. в., XVIII, 163; XXXIX, 260.  
— земля урочищемъ въ Вигенахъ, Росен. в., XIV, 61.
- Шедутишка**, пустовская земля въ им. Гердяголь, I, 207.
- Шедыня**, пустовская земля въ полѣ Шункепяхъ, Росен. в., надъ рѣч. Сондровою, XXVIII, 55.
- Шеймены**, фольварокъ въ Крож. в., надъ рѣч. Пелюю, VII, 129; IX, 191; XVII, Шеймяны, принадлежащій къ им. Таврогамъ 469, надъ рѣч. Несою, 782.
- Шейминишка**, нива въ полѣ и округѣ Гирдвойнахъ, Росен. в., XXXVIII, 186, 190.
- Шемались**, фольварокъ (2 ув. 10 мор.) въ им. Шавлянахъ, Шавлен. в., XV, 26.
- Шемишка**, отчизна вельдомская въ Вешвян. в., подлѣ боярской земли Мешисекъ, VIII, 274.
- Шемя**, Ботоцкая пуца въ Видуклев. в., XIII, 182, 187.
- Шенулавки**, село. См. *Шунолавки*.
- Шепеты**, село въ Крож. в., VIII, 305; XXV, 205; XXXVI, Шепеты или Пошепеты (26 ув.), им. Лидованъ, 200.
- Шепкайте**, им. въ Шавельск. в., надъ рѣч. Рингожою, XXIX, 48.
- Шеравы**, королев. село въ Вилькійск. в., XXVIII, 83.
- Шерайте**, им. въ Тельшев. в., надъ рѣч. Гужою, XXIX, 311, 313; XXXVII, въ Роцен. полѣ, 384; XXXIX, 97.
- Шервелики**, грунтъ въ Ойрагольск. в., XXIII, 161.
- Шерево**, село въ Вилькійск. в., XVII, 210.
- Шерейкишки и Серейкишки**, грунты въ Вилькійск. в., XI, 195; XVIII, въ им. Гойжовѣ 322, 324.
- Шеркшна**, рѣчка въ Грустен. в., чр. тягую землю Рупейкишки, IV, 85; VI, чр. им. Бугене Кондрате, 127; VII, Шеркня, чр. дворець Бугены, въ Тельшев. в., 4; VIII, чр. им. Бугени, 405; IX, Шеркшня, близъ села Титвейтъ, въ Гондын. в., 24; X, Шеркшня, чр. им. Кондрачи 10, 16, чр. им. Бугенойте, въ Тельшев. в., 47; XV, 405; XVII, 192; XIX, чр. им. Бугенишки, 42; XXV, чр. им. Бугени-Дронсугайте, 145; XXXI, чр. им. Бугени-Лютине 112—3; XXXIV, чр. им. Лелойте, въ Тешельв. в., 155; XXXIX, чр. им. Друстугайте или Драсуготти, въ Бугеняхъ 106, чр. Бугене, 335.
- Шеркшняны**, село Грустенскаго войтовства, въ Грустен. в., XXV, 309; XXX, въ Грушен. в., 136.  
— дворець въ Тельшев. в., принадлежачій къ им. Кетунамъ, XXXV, 136.
- Шернаупись**, нива (3 мор.) между грунтами селка Ягинишекъ, имѣнія Круковичъ, въ Велен. в., XXXIV, 118—9.
- Шеровы**, село въ Вилькійск. в., XXXVII, 94.
- Шесувишлонке**, сѣножать (3 мор. 5 пр.) въ селѣ Шунолавакахъ, Видуклев. в., XXVIII, 112.
- Шетбаройти**, село въ им. Шилолѣ, Росен. в., XVIII, 353.
- Шетиники**, им.-поле въ Вилькійск. в., VI, 96; XXI, Шетени, село имѣнія Понѣмоня, надъ р. Невижою, 241.
- Шетупъ**, ручей, чр. ниву Юдоп, въ Пернаров. полѣ, Вилькійск. в., XVII, 329, Шетуя, рѣка, чр. им. Шилины, въ Крож. в., 478; XX, Шетупись, рѣчка, близъ им. Вайдатонъ, въ Крож. в., 172; XXVII, Шешуя, рѣка, въ Вилькійской королев. пуцѣ, 18.
- Шешакштысь**, сѣножать и мышникъ (на 2 боч. с. ж.) въ Роцен. полѣ, Велен. в., XXVI, 68, Шещикштысь, 85.

- Шешкуписъ** или **Шешкупя**, лѣсъ въ полѣ Довстарахъ, Бержан. в., близъ «дороги, которая дорога идетъ до Кельмъ и до Жилисъ-Мишкасъ», XVIII, 47; XIX, Шешкуписъ, прозываемый Шляхтаришки, 122.
- Шештайнисъ**, нива, называемая **Енчуришкя**, въ им. Талайтишкахъ, Ясвон. в., XXI, 15; XXII, 9, 51; XXVIII, Шештайнисъ-Янчуришки, подъ Бетыголою, 14.
- Шешува**, рѣка въ Видуклев. в., чр. им. Скотунишки, II, 73, 74, около им. Туки 107, чр. землю Варнасловке, 174; III, чр. Туки 245, чр. им. Ворноловки 259, 311; IV, въ Крож. в., чр. им. Дровслонки 88, 99; V, 42; VII, въ Крож. в., чр. им. Дровслонки 176, Шешува, 286; X, 76; XI, близъ им. Видукль, 214; XII, подлѣ земли Даргишки, урочищемъ въ Малован. полѣ, 143; XIII, чр. Варнасъ Лавки 59, чр. нее «мостъ на восемь сажовъ, лихій» на дорогѣ въ мѣстечко Немокишты 137, чр. Пошешуве 187, возлѣ поля Ланки, въ им. Друтовишкахъ, 381; XVII, подлѣ им. Пошешува, Крож. в., 54; XVIII, чр. им. Видукли, 63; XXII, чр. им. Любкишки, 135; XXVI, чр. Пошешувы 79, 80, чр. ниву Шиласъ въ им. Друтовишкахъ, 223; XXXIII, чр. дворець Дровслонки, 259; XXXIV, чр. урочища Паметуви, Суды, Миневу, Цотовроги, Попурвей, Ожулину, Домбли, Дыкатишке и Ейдымтишки, 171; XXXVI, близъ им. Друтовишекъ 66, чр. им. Пошешуви, въ Крож. в. 85, возлѣ сѣножати Шилувесъ Лонкеле, «старое речце реки Шешувы», 176; XXXIX, чр. землю Юшкишко-Ворноловки 227, чр. два застѣнка Ропдасъ и Молисъ 229, 497; XL, чр. им. Видукле и Любкишки, 60.
- Шешувесъ лонкеле**, сѣножати (на 1 возѣ сѣна) въ полѣ и округѣ Друтовишкахъ, Видуклев. в., возлѣ «старого речца реки Шешувы», XXXVI, 176.
- Шешувисъ лонки**, сѣножати съ зарослью (1 м. 27 пр.), Шешулисъ (6 м. 10 пр.), въ селѣ Шунолавкахъ, Видуклев. в., XXVIII, 112.
- Шешуя**, рѣка. См. *Шетунь*.
- Шибеница** кировая, урочище имѣнія Гелонь, въ Велен. в., II, 254.
- Шибшина**, урочище въ Гойжов. полѣ, Вилькійск. в., XXXVII, 301.
- Шивесъ ланкасъ**, сѣножати въ селѣ Добикинахъ, въ в. Большихъ Дырванъ, XXVI, 275, 276.
- Шидлово**, им. съ мѣстечкомъ въ Крож. в., II, 147; VI, «дорога идетъ зъ Росейнъ до Шидлова» 135, «дорога идетъ зъ мѣстечка Шидлова до Бетыкгойлы», 257; VII, 41, «дорога зъ места Росенского до Шидлова» 133, «дорога гостинецъ стародавний идетъ зъ мѣстечка Шидловского до места Росенского», 214; IX, 239; XI, 33; XII, 14, 19; XIV, 141, 243, 244; XV, 313, 318, «дорога идетъ зъ мѣстечка Кгривькишского до мѣстечка Шидловского» 426, 430, 501; XVII, 596, 678; XVIII, 80, 193; XXII, 47; XXV, «гостинцомъ ездять зъ мѣстечка Шидловского до места Кейдонского», 338; XXIX, 119, «дорога гостинецъ великій идетъ зъ мѣстечка Шидловского до места Тптованского», 127.
- мѣстечко въ Росен. в., IX, 251; XV, «дорога добровольная зъ мѣстечка Шидловского до бояръ, прозываемыхъ Шункеповъ» 317; XIX, въ немъ Евангелической Сборъ со школою 11, 12, 13, 16; XX, «дорога идетъ отъ Шункепевъ до Шидлова, до горы Буйшишки», 82; XXI, Шидловское поле, 112.
- Шила**, им. («домъ») въ Бержан. в., XVII, 784; XIX, 181; XXXIX, 183.
- нива урочищемъ въ им. Мейлишкахъ, Тондягольск. в., IX, 274; XXXVI, Шила Дырва (на 1 бочку солику сѣнья жита) въ полѣ Тронкинахъ, 83.
- Шилаи**, нива (13<sup>1</sup>/<sub>2</sub> пр.) въ Рощен. полѣ, Велен. в., XXIX, 241.
- Шилакальнасъ**, нива (на 7 боч. соли. сѣнья жита) въ Видуклев. в., XXXVII, 85.
- Шилалеи**, поле въ Велен. в., «подле дороги, которая идетъ зъ Тондяголы до

- Бойсаголы», возлѣ р. Бержи, VII, 40, Шилале, 167.
- Шилалигума шлайтасъ**, нива. См. *Шилу-мугумасъ шлайтасъ*.
- Шилались**, нива. См. *Шилелись*.
- Шиламишкась**, пасека, подлѣ грунта Па-биржись, въ Жаденахъ, Ойрагольск. в., XI, 15.
- грунтъ въ им. Бержахъ, Повонден. в., за бродомъ рѣч. Пявли, принадле- жащей къ Васьюковщинѣ и Довмонтиш- камъ, XXII, 208; XXV, Шиламиш- ка, заросли 154, 166.
- Шиланы**, село (8 осѣл. и 3 лѣсныхъ ув.) Гольневскаго войтовства, въ Ясвон. державѣ, XXVI, 13.
- Шилась**, нива (на 3 боч. солян. сѣянья жита) подѣ Березовымъ гаемъ, въ зем- лицѣ Подоглѣ, въ Дыдахъ, Бержан. в., XXVI, 149.
- нива въ полѣ Гонкойняхъ, Велен. в., XVII, 237.
- им. въ Подубисѣ, близъ им. Вер- нянъ, въ Видуклев. в., VIII, 370; XXVI, нива «надъ лукою реки Шешу- вы», въ им. Друтовинскахъ, 223; XXXIX, Шилась Пагавшвадя, нива, «хоростомъ зарослая», въ полѣ Коно- пинахъ, 515.
- селище въ Крож. в., VII, 267.
- нива (на 1 боч. солян. сѣянья) въ полѣ Явшойтияхъ, Медыган. в., воз- лѣ сѣножати Спусгайлишки, XXVII, 130.
- нива въ Ойрагольск. в., XV, 280.
- нива (на 2 боч. сѣянья) им. Невор- дянь, въ Повонден. в., XXXIX, 263.
- нива урочищемъ въ Ляков. полѣ, Росеп. в., IX, 31.
- нива возлѣ нивы Мейлишокъ, въ Тондягольск. в., XVII, 770.
- Шилаупъ**, рѣчка въ Тельшев. в., чр. им. Тавтайте, XXV, 41.
- Шиле**, сѣножать въ им. Водоктахъ, Ве- лен. в., XVII, 763.
- Шилели** (ср. съ *Шило*), им. въ Бержан. в., надъ рѣч. Вежунемъ, XI, 11, 99; XIII, 6, 8, 10; XIV, 54; XVII, 580; XX, нива (на 3 боч. с. ж.) въ полѣ Гердяголѣ, возлѣ рѣч. Думблуня и

- «гостинца, который идетъ зъ Кгердзя- гголы до местечка Кельменского», 106.
- поле въ Велен. в., XVII, 146, 150, 229, 234, 416; XVIII, 148; XXXIII, Шиляли, 129; XXXVII, 269, 270.
- им. съ мѣстечкомъ въ Повонден. в., II, 8, 75, 177; VII, 1, «гости- нецъ лежить зъ Ворнь до Шилель» 58, 335; VIII, 169, 199; X, «гостинецъ идетъ зъ Шилель до Ворнь», 60; XI, «дорога идетъ зъ места Ворнянскаго его милости князя бискупа Жомойтскаго до местечка Шилель», 38; XII, «до- рога идетъ зъ места Ворнянскаго до местечка Шилель его милости пана Ка- зиміра Яновича Орвида», 58; XIII, «гостинецъ великій лежить отъ Ши- лель до Жвинкгевь» 18, 72, 145; XV, 83, 126, «дорога гостинецъ, которымъ гостинцомъ ездять до местечка Шилель зъ местечка Кольтенянскаго» 236, «го- стинецъ идетъ зъ места Прускаго княжа- ти Тильженскаго, черезъ местечко Жвин- ки до местечка Шилельскаго», 274; XVII, 193, 436; XVIII, 271, «доро- га великая идетъ зъ местечка Коль- тенянскаго до местечка Шилельскаго», 283; XXII, 55, 60; XXIII, городъ, 48; XXXIX, 254.
- им. въ Поюр. в., XXIV, 132; XXIX, 201, 243.
- нива въ Тондягольск. в., проти- рается до Шавовъ, до р. Арклунишь, XVII, 197.
- им. въ Шовдов. в., надъ рѣч. Ла- лаводою, X, 110; XVII, 581.
- Шилелись**, нива въ Рошен. полѣ, Велен. в., близъ р. Ейсмильги и нивы Три- копсъ, XXXII, 18; XXXVII, Шила- лись, въ Липнионахъ, 284.
- двѣ нивы въ им. Талайтишкахъ, Ясвон. в., возлѣ Бетыгольскихъ грун- товъ, XXI, 15.
- Шилена**, отчизна въ Бержан. в., XXI, 43.
- Шилены**, «дорога идетъ зъ Немокштъ до местечка Шиленскаго», XI, 169.
- Шили**, грунтъ (въ немъ нива-урочище «Подѣ Светою Березою») въ Вилькійск.

- в., въ Пернар. полѣ, въ Мельвидахъ, XXIII, 349; XXXVII, Шилелисъ, нива въ полѣ Романовивахъ, 424.
- поле въ Ойрагольск. в., XXXVII, 305.
- урочище въ им. Шонькенихъ, Росен. в., XVIII, 193.
- Шилики**, поле и округъ въ Росен. в., XVII, 327.
- Шилина**, рѣка въ Росен. в., чр. поле Гейши, XXXIX, 319.
- Шилиники**, село. См. *Шильники*.
- Шилинупъ**, ручай въ полѣ Велюнахъ, Велен. в., XVIII, 242.
- Шилиписъ**, грунтъ въ Повонден. в., подлѣ Лапо-Кальна, XXIII, 293, 297.
- Шилишке**, нива въ им. Талайтишкахъ, Ясвон. в., XXI, 15; XXII, 9.
- Шилмаласъ**, нива въ им. Друтовишкахъ, Видуклев. в., XXVI, 223.
- Шило** (ср. съ *Шилели*), им. въ Бержан. в., надъ р. Вежунемъ, I, 123, 124, 216, 245, 279, 387; II, 324; VI, 109; XIII, 1, 35, Шилы, 188; XIV, 18; XXII, 174; XXIII, недалеко отъ рѣч. Вежуни, 271; XXX, поле въ Бержан. в. 37, 52, 58; XXXIII, 274; XXXVIII. Шило-Покіево, 213; XXXIX, дворець, 194.
- им. въ Крож. в., XIV, 100; XXVII, 19.
- урочище въ Тондягольск. в., VIII, 173.
- Шилово**, им. съ мѣстечкомъ въ Бержан. в., II, 98, 321, дворъ съ городомъ, 334; III, 27, 145, 265; IV, 196; V, 144; VI, 41, 148; VII, 120; X, «дорога идетъ зъ местечка Кринкищокъ до местечка, прозываемаго Шилова», 117; XIV, Шиловскій Зборъ 14, Шиловское имѣніе Юшкишки 149, «дорога идетъ зъ Шавленского местечка до Шиловского местечка», 258; XVIII, 84; XIX, «костель веры Еванелицкое» 11, 12, 13, (упоминаются также «секты Арияновъ и Ебенистовъ»), 16; XXI, 112; XXV, 376; XXXII, 69
- им. въ Видуклев. в., XXXIV, 2, 13; XXXVI, «гостинець идетъ зъ мѣстечка Шиловского до местечка Лидовянского» 67, 76.
- им. въ Росен. в., съ Шиловскимъ мѣстечкомъ, костеломъ, «зъ бобровыми гонь», съ рѣками Дубисою, Лапишою и Шушвою, (съ перечнемъ многихъ селъ), XVIII, 353; XXX, Шиловское поле, 154.
- Шилоголы**, им. въ Ясвон. в., надъ рѣч. Шушвою, II, 97, 187; IV, село Шилогольское 148, 167; XIX, возлѣ господар. села Гинвилайте и им. Скирвойновъ, 147; XXVI, Шилоголе, село (20 осѣльных, 32 лѣсныхъ и  $3\frac{1}{4}$  особно лежащихъ уволокъ, въ урочищѣ Паставникѣ еще 2 ув.), 13.
- Шилойни**, им. въ Велен. в., III, 2.
- Шилоклоне**, нива урочищемъ въ им. Войговѣ, Ужвент. в., подлѣ «дороги гостинца великого, который гостинець идетъ зъ Ужвентъ до Росейнь», XII, 32, 39, Ужвенты—мѣстечко, 121.
- Шилудирва**, нива урочищемъ въ им. Битовтяхъ, Коршов. в., VIII, 207.
- Шилу лавкасъ**, нива (на 2 боч. с. ж.) въ им. Бержанахъ, Бержан. в., XVII, 108.
- — сѣножать въ им. Хвалойнихъ, Потумшев. в., XVII, 498.
- Шилулгумасъ шлайтасъ**, нива въ Коршов. в., принадлежащая къ им. Вазгирдамъ, XXVIII, 94; XXXVII, Шилалигума шлайтасъ 240, 252; XXXIX, Шилалигума (на  $1\frac{1}{2}$  боч. сѣянья) имѣнія Квестъ, 256.
- Шилу пева**, сѣножатка (на 2 воза сѣна) урочищемъ въ им. Битовтяхъ, Коршов. в., VIII, 207.
- Шилупя**, рѣчка въ Тельшев. в., возлѣ им. Тавшайте, XXXVII, 401, 402.
- Шилуса**, нива (9 м. 18 пр.) въ им. Жемигольѣ Ойрагольск. в., XXV, 342, 361.
- Шилы**, грунтъ въ им. Повирчувѣ, Шавельск. в., XVIII, 144.
- Шильва**, сѣножать за Шильвою (рѣчкою?), въ им. Поланахъ, Велен. в., XXXIII, 235.
- Шильвесъ упинасъ**, грунтъ въ Видуклев. в., XVII, 685.
- Шильвода**, рѣчка въ Поюр. в., чр. ниву Шильводу, XV, 274.

- Шильвы**, гай въ им. Моствилахъ, Росен. в., XXIX, 113; XXXIII, 28, 271.
- Шильваны**, село въ Велен. в., XIX, 77.
- Шильники**, село Промидев. войтовства, въ им. Росейняхъ, Росен. в., VII, 266; VIII, Шилники (9 ув.), 102; XV, 147; XVII, Шилники, 372; XIX, Шилники, 62; XXI, или Шилники, надъ р. Нѣмною, 25; XXXIX, Шилники, поле, 239.
- Шияли**, поле. См. *Шилли*.
- Шияны**, им. въ Бержан. в., I, 35, 40, надъ рѣч. Гумильтою 43, Шиянскій дворъ 49, 56, 203, 204, 386; II, Шилены 81, 82, дворъ Шиянскій, 266; III, 33, дворець 50, 54; V, 161; VII, 12, 139; VIII, Шиянскій дворъ, 93; IX, 29, 33; XIV, 155, 254; XV, 464; XX, Шиян. дворъ, 225; XXII, 122; XXIII, 286; XXVI, 166, 177; XXVII, 204; XXXVI, надъ рѣч. Гумертою, 168; XL, 61.
- Шияраты**, господар. село въ Росен. в., XXXVII, 89.
- Шиясь**, нива въ им. Упойняхъ, Крож. в., надъ дорогою, «едучи зъ Упойни до Немокштъ», IV, 64.
- Шимкиши**, земля въ им. Довстарахъ, Бержан. в., XXXIV, 157.
- Шимкишня**, земля въ Дербутотяхъ, Ойрагольск. в., XX, 110.
- Шиморизная земля**, грунтъ им. Жойгнъ, въ Росен. в., между грунтами разныхъ землянь, XX, 82.
- Шимша**, рѣка въ Видуклев. в., III, 67; V, 166; VII, въ Крож. в., чр. им. Грузди Кевнары, 97; XV, близъ зарощеннаго гая, называемаго урочищемъ За Крутою и Именою, въ им. Кевнарахъ, XV, 504; XXVI, рѣчка, чр. пуцу Пошимши, 291; XXVII, чр. им. Пошимши, 44.
- Шимши Вилькброду**, пуца въ Ясвон. в., IX, 131.
- Шинулавни**, поле. См. *Шунолавки*.
- Шипиле**, село въ Бержан. в., XVII, 709.
- Шипы**, село подлѣ села Плактъ, XIII, 23.
- Ширвинскій дворець**, III, 142; XIV, Ширвини, им. въ Вилен. пов., 17.
- Ширейкойте**, им. въ Видуклев. в., XVII, 432.
- Ширма**, нива съ зарослью (6 пр.) въ селѣ Шунолавахъ, Видуклев. в., XXVIII, 112.
- Ширмине**, село Урковянскаго войтовства, IV, 144.
- Ширминскій округъ** въ Бержан. в., XXI, 203.
- Ширмины**, им. въ Бержан. в., VIII, 157; XX, село, 151; XXI, село въ Ширмин. округѣ, 203; XXXIX, въ Бержан. в., 98.
- Ширмя**, нива съ зарослью (26 пр.) въ селѣ Шунолавахъ, Видуклев. в., XXVIII, 112.
- Ширнакальнаи**, грунтъ въ Джюгинянахъ, Тельшев. в., XXVI, 209.
- Шитовнисть**, мость надъ р. Дубисою, черезъ который идетъ дорога «зъ места господар. Росенскаго до местечка Шидловскаго и Лидовянскаго», XV, 359.
- Шкуды**, городъ въ Гинтилиш. в., XXXIX, 224.
- Шлавайте**, село въ им. Векшняхъ, Потумшев. в., IV, 118; IX, Шлавойти, 43; XXVII, господарское, 56.
- Шлавайтиши**, грунтъ (1 ув., 10 мор. и 10 пр.) въ Потумшев. в., возлѣ господар. села Шлавайте, XXVII, 56.
- Шлажишня**, вельдомская земля въ им. Ойдыникахъ, Медыян. в., XI, 34; XXVI, принадлежащая къ им. Ейдникамъ, 181.
- земля, принадлежащая къ им. Геллеграмъ, Ретов. в., между селами Ольсемъ и Котшайтами, XII, 23.
- Шлайтась**, нива въ полѣ Гуйкишкахъ, Видуклев. в., въ Куингишкахъ, XXX, 26.
- нива въ Пернаров. полѣ, Вилькѣйск. в., XXXIX, 347.
- Шлайтось**, лѣсъ (1 мор. 3 пр.) въ им. Подубистъ, Росен. в., надъ р. Дубисою, XXXVIII, 199.
- Шлапгирись**, рѣзь земли въ им. Целовахъ, Твер. в., XXVI, 299.
- Шлапе**, нива въ полѣ Монвилевичахъ, Велен. в., возлѣ границы м-ка Кейданъ, XVII, 186; XVIII, (на 1 солянку с.

- ж.), 185; XXXIII, въ Бержахъ, 193; XXXIX, нива (на боч.у ж. с.) въ Роценовской околицѣ, возлѣ «дороги, которая зѣ околицы Роценовское идетъ до места Кейданского», 413.
- Шлапике**, нива, старое селище, въ им. Лойткояхъ, Видуклев. в., XVII, 76; XXIX, 151; XXXI, Шлапки, 107.
- Шлапои**, двѣ нивы въ Вилькійск. в., XVII, 701; XXXVIII, Шлапей, нивка, въ Пернаров. полѣ, 156; XXXIX, Шлапоку Рузгявишки и Шлапошку Рузгянишки, двѣ нивы въ Гойжов. полѣ, 51; XL, Шлапока, нива въ Гойжов. полѣ, 71.
- Шлапа**, ручай и нива (на 1 боч. солян. с. ж.) въ Лявдѣ, Велен. в., въ полѣ Метшухахъ, XXIII, 222.
- Шле**, сѣножатка въ им. Талайтишкахъ, Ясвон. в., XXII, 9.
- Шлинупъ**, ручай въ Лявдахъ, Велен. в., въ полѣ Велюнахъ, XVIII, 354.
- Шловня**, рѣка въ Видуклев. в., III, 124; VII, Шловна, подлѣ пустоцизны Вайноринки и близъ им. Шукале, 111; XV, Шловна, 206.
- Шловяное** имѣніе въ Вилькомир. пов., VI, 251; VIII, 336.
- Шлойта**, нива урочищемъ въ им. Подубисѣ, Росен. в., X, 48; XVII, Шлойтась (на 2 боч. с. ж.) возлѣ «дороги, что надъ Дубисою идетъ», 480; XXVI, Шлойть Милишишки (на 1/2 корца с. ж.) въ им. Окстинахъ, 104; XXVIII, Шлойтась, въ Ляковскомъ Полукиѣ 84, Шлойты, сѣножать, надъ рѣч. Улею, 32.
- Шлойтась**, нива (на 3 солян. с. ж.) подлѣ р. Крувонды, въ Гойжов. полѣ, Вилькійск. в., XIII, 65; XXV, 103.
- заросль съ «лучкомъ» въ им. Ягучанахъ, Ойрагольск. в., возлѣ нивы Римгойлишке, надъ р. Киркшнавою, XI, 72.
- нива въ Гольненской околицѣ, Ясвон. в., въ им. Гольняхъ, XXV, 228; XXXII, Шлайтась Ишлина (на 1 боч. с. ж. вилен. мѣры), 164.
- Шлойты**, грунтъ въ им. Жольняхъ, Видуклев. в., XXIII, 140, 143; XXXIII, нива, лѣсомъ зарослая (на 2 1/2 боч. солян. с. ж.) надъ р. Жольнею, 252.
- Шломпишки**—земля и **Шломпы**—село, въ им. Войговѣ, Ужвент. в., XVII, 383.
- Шлопи**, нива въ полѣ Бержахъ, Велен. в., XVII, 312.
- Шлопоупъ**, «ручай» и сѣножать въ полѣ Лявдахъ, Велен. в., подлѣ нивы Погоевете, IX, 158; XXXIII, Шлявжупъ, въ полѣ Кончунахъ, 125; XXXIX, Шлопупъ, рѣчка, возлѣ двухъ нивъ Гириапугеесъ, 375.
- Шлопшнисъ**, ручай въ полѣ Метшухахъ, Велен. в., возлѣ нивы Довильтишки, XXIII, 207.
- Шлоты**, урочище въ полѣ Бѣлевичахъ, Росен. в., IX, 62, 65.
- Шлюпинишка**, пустоцкая земля въ им. Гердяголѣ, Бержан. в., I, 287.
- Шлюпштышки**, земля въ Поюр. в., XXVI, 248.
- Шлявжупъ**, ручай въ Велен. в. См. *Шлопоупъ*.
- Шляжи**, им. въ Ретов. в., VII, 150.
- Шляхтеришки**, пустоцизна надъ р. Сартою, въ Бержан. в., VIII, 121; XIX, Шляхтаришки, лѣсной грунтъ, прозываемый Шешкуписъ, въ полѣ Довстарахъ 122, Шлохтеришки, въ им. Довстарахъ, 164.
- Шмажи**, село въ им. Гелягирахъ, Ретов. в., II, 61.
- Шматы**, село (13 осѣл. и 15 лѣсн. ув.) Гольненскаго войводства, въ Ясвон. державѣ, XXVI, 13.
- Шмальтинскій** замокъ въ Ифлянтской землѣ (нынѣ им. Смильтене близъ гор. Вольмара?) XII, 117.
- Шнипойте**, село въ им. Вондахъ, Ойрагольск. в., IV, 84; XVII, 513.
- Шнипойти**, сѣножать и дырванъ (на 50 воз. сѣна и 1 боч. солян. с. ж.) въ Ясвон. в., надъ р. Мукею, на границѣ им. Купсѣ, XXIII, 264.
- Шнубштышки**, имѣніе, XXVIII, 7.
- Шнукштайте**, село въ им. Ловкожемахъ, Подонгов. в., XXIV, 51, 52.
- Шнукшта пельке**, сѣножать подъ Купресѣ Кальнасъ, въ Росен. в., VII, 19; XXXVII, въ им. Гирдвойнахъ, 241.



- Шнукштайце**, село (34 ув. 26 мор. 20 пр.) въ им. Кельмахъ, «обаполь» рѣч. Дуруня, XXXIV, 223.
- Шнурелись**, нива (на 1 боч. с. ж.) въ Пернаров. полѣ, Вилькійск. в., XXVI, 271.
- Шнурпайте**, село на границѣ имѣнія Шовдова, XXXIII, 237.
- Шнурштыкайте**, грунтъ въ им. Трепахъ, близъ рѣч. Иглоны, Крож. в., XVII, 653.
- Шнюкштянишня**, грунтъ-стокъ въ Тондягольск. в., урочищемъ въ Ворьянахъ, надъ рѣч. Мальштувою, на границѣ господар. села Якубайте, XIX, 75.
- Шовдикойте**, им. въ Тельшев. в., IX, 88.
- Шовдово**, им. въ Шовдов. в. См. *Шовды*.  
— озеро въ им. Шовдахъ, Шовдов. в., II, 172; XVI, 4; XIX, 32; XXXI, 226, 228.
- Шовдовская** волость въ землѣ Жомойтской, I, 128, 130, 131, 135, 328, 401, 403; II, 30, 49, 50, 75—6, 78, 81, 82, 83, 99, 103, 119—124, 181, 309, 330; III, 161, 164, 284, 300; IV, 5, 6, 12, 54, 81, 219, 228, 250; V, 40, 140, 159; VI, 101, 264, 291; VII, 1, 56, 70, 97, 102, 194, 270, 352, 359; VIII, 71, 199, 200, 252, 292, 315, 351, 406, 412; IX, 33, 112, 148, 192, 212, 244, 290, 334; X, 24, 60, 98, 110; XI, 4, 5, 38, 162, 185, 194; XII, 11, 33, 48, 58, 94, 147, 221, 231; XIV, 7, 14, 22, 36, 174, 177, 257; XV, 152, 193, 251, 498; XVI, 4, 26, 86, 98, 166, 234; XVII, 34, 70, 86, 136, 153, 367, 418, 422, 561, 581, 667, 706; XVIII, 19, 59, 74, 183; XIX, 32, 155, 166; XX, 196; XXI, 61, 102; XXII, 55, 77, 101; XXIII, 217; XXV, 61, 153, 163, 166, 217; XXVI, 12, 203; XXVII, 63, 125, 281, 333; XXVIII, 108; XXIX, 2, 94, 147, 225, 233; XXX, 99, 113, 115, 117, 139; XXXI, 150, 166, 241, 247; XXXII, 212; XXXIII, 237; XXXIV, 55; XXXV, 19, 65, 112; XXXVII, 253, 263, 327, 484, 503; XXXVIII, 117; XXXIX, 20, 175, 200, 228, 508, 509; XL, 28.
- Шовдовскій повѣтъ**, VI, 133.
- Шовдовское** тивунство, VIII, 292; XII, 11, 33, 188; XXXIII, 34.
- Шовдупъ**, ручай, чр. грунтъ Бертелишки, въ им. Побержахъ, Ясвон. в., XXV, 122.
- Шовды**, им. въ Шовдов. в., I, 135, 330; II, 83; IV, 129; VII, 97, 102; VIII, 315, 318; XI, 5; XV, Шавдово, мѣстечко, «дорога идетъ зъ местечка Шавдовского до Кейдонъ», 375; XIX, Шавды, 35; XXXIII, Шовдово, въ немъ рѣчка Ерубинъ, 237.
- Шовкотскій округъ** въ Тондягольск. в., VIII, 190; XXV, 176; XXVI, 183; XXXIII, 160; XXXVI, 123, надъ рѣч. Гумертою, 126.
- Шовкаты**, им. въ Подубисѣ, Росен. в., XX, 70.  
— им. въ Тондягольск. в., I, надъ рѣч. Гумертою, 351; II, 16, 202, 204, 210, 293, 317; III, «дорога идетъ зъ Росейнъ до Шовкатъ» 251, 261; IV, 224, 226; V, Шовкотскій дворець 25, 26, 83; VI, 152—3, 204, Шовкотскій дворъ 220; VII, 17, 20, 228, 277, 335; VIII, 20, 23, 57, 126, 187, 190, 298, 303; IX, поле, надъ рѣч. Жаброю 27, 28, 227, 257, 291, 315; X, 117; XI, 42, 63, 94, 150; XII, 57, надъ рѣч. Гумертою 60, 92, въ Погумергѣ 96, 98; XIII, дворець 7, 9, 15—17, поле, надъ рѣч. Жаброю 68, 70, 114, 205; XIV, 20, Шовкотскій дворець 44, 56, 140, «дорога идетъ мимо двора Шовкотского до местечокъ Шидовского и Шавленского» 141, 145, 148, 222; XV, 25, 68, 84, 91, 195, 241, 383, 414; XVII, 325, поле 474, 502, 541—2, 549, 552, дворець 570, 609, 690; XVIII, 2, 74, 84, 88, 91, 249, 290, 307, 372; XIX, 114, 116, 179, 216, 219, 321; XX, 64, 199; XXI, 10; XXII, 130, 135; XXIII, 95, 97, 193, 319; XXV, 174, 175, 189, 200; XXVI, 184—6, надъ рѣч. Гумертою (инвентарь) 214, 245, 307; XXIX, 262; XXXIII, 150, 268;

- XXXIV, 68; XXXV, 69; XXXVI, 28, 178, 196, надъ р. Гумертою и оз. Гомертою, 198; XXXVII, 126, 128, поле 218, 225, 266, 286, 287, 289; XXXVIII, 296, поле, 385; XXXIX, въ полѣ Шовкотахъ, 197.
- Шовкянская** плебанія, IV, 45.
- Шовкянскій** костель, IV, 45; VI, зборъ, 21; VIII, сборъ, 344; XII, 87; XIV, сборъ, 14; XVII, 466.
- Шовкяны**, им. въ Бержан. в., I, 15, 26, 29—31, 33—4, 36, 43, 45—7, 50—6, 59, 60, 66—7, 71—6, 80—6, 88, 92, 98—102, 104, 106, 107, 112, 115—20, 122—4, 126—133, 135—7, 139, 140, 145—52, 154—5, 158—9, 162—3, 174, 180, 185—6, 189—92, 195—9, 203—9, 219, 224—6, 228—33, 236—7, 240, 241, 243, 245, 249, 250, 252—4, 256, 259—62, 264—71, 274, 284, 285, 294—5, 303, 306, 314, 315, 318—21, 325—6, 329, 331, 342, 344—6, 348—52, 369, 372, 374, 377—9, 382, 386, 391, 398; II, 9, 27, 61, 63, 90, 101—2, 115, 119, 122, 124, 128—9, 152—3, 163—5, 196—7, 237—8, 250, 253—6, 261, 266, 277—80, 282, 287, 290, 291, 293, 300, 330; III, 2, 10, 18, 24, 27, 43, 53—5, 57—8, 74, 76, 80, 81, 103, 111—3, 116—7, 211, 225—7, 255; IV, 7, 30, 38, съ костеломъ 45, 60, 76, 95, 130; V, 69, 119, 137, 138; VI, («Каспоръ Яновичъ—министръ слова Божого Збору Шовкянскаго» или «у Шовкянахъ») 21, 25, 26; VII, 272, 280; VIII, 92, Шовкян. сборъ 344; IX, 305; X, 2; XII, двѣ дороги, изъ которыхъ одна идетъ «зъ места Шовкянъ до Шидлова, а зъ Бгердяголы до Куртовянъ, черезъ речку Шану» 14, 19, 62, «идеть гостинець зъ места Крожскаго до места Куртовянскаго и до Шовкянскаго и зъ места Крожскаго до места Кельменскаго», 74; XIII, 21, 26, 27, 29, 180, 201; XIV, Шовкянскій Зборъ 14, 149; XVII, «гостинець идетъ зъ местечка Куршанскаго до Шовкянъ» 189, 378, 591, 669; XVIII, 140, 166, 175, 266, 331, 340; XIX, 89, 112; XX, 83; XXI, 123, 155, 158; XXVII, 264; XXXII, 20—2; XXXVII, надъ рр. Вентою и Шанею, 343; XXXVIII, надъ оз. Пошивинте, 127.
- село въ Брож. в., надъ р. Юрою, принадлежащее къ им. Таврогамъ, XXVII, 121.
- Шовленская** волость. См. *Шавленская*.
- Шовлишня**, пустошизна (2 ув. 5 мор. 21 пр.) въ им. Гердяголъ, Бержан. в., XXIII, 66.
- Шовлянская** пуца, VIII, 71.
- Шовляны**, имѣние. См. *Шавляны*.
- Шоврупъ**, рѣка въ Ясвон. в., близъ р. Шушвы, IX, 143.
- Шовтнулойти**, село въ полѣ Лавжахъ, Росен. в., XVI, 63; XVII, 353, 785.
- Шовша**, рѣка. См. *Шавша*.
- Шойпи**, им. въ Велен. в., VI, 54; VIII, поле 332—3; XI, поле, 101; XVII, въ Лявденской околици 213, 686; XXII, поле въ Лявдѣ, надъ рѣч. Лаковшою 127—8; XXIII, въ немъ ручай Апвиногись 2, 37, 99; XXV, поле 10, 14, 15, Шайпи, поле, 349; XXVI, въ полѣ Лявдѣ, 53; XXXVII, въ полѣ Довнарвиччахъ, въ Лявдѣ 144, поле 148, поле 428; XXXVIII, поле, 389; XXXIX, 510; XL, 7, поле, 34.
- Шока**, рѣка. См. *Шака*.
- Шони**, нива въ полѣ Бержахъ, Велен. в., возлѣ рѣч. Куйколи, XVII, 312; XXIX, 4.
- нива въ Вилькійск. в., VII, 106.
- Шоколе**, им. въ Брож. в., возлѣ р. Крожонты, XXXIV, 63.
- Шольпяны**, им. въ Поюр. в., IV, 6; V, 64; XII, 6; XVIII, 136; XXII, Шовпяны, 70.
- село имѣнія Ловкова, въ Шовдов. в., XXXI, 247.
- Шольтона**, рѣка, I, чр. им. Лобовкшты 137, 140, въ Видуклев. в., чр. им. Пошольтуны 147, 175, 244, въ Росен. в., чр. им. Росейни, 352; II, 185, Шолтуна, чр. им. Куныгукампе, въ Росен. в. 200, 305; V, подлѣ им. Росейнь, 114; VI, чр. Петгуны, Ро-

сен. в. 10, чр. поле Сомашковичи, близъ землицы Покопурнъ 55, Шолтыня и Шолтуна, чр. дворець Пошолто-ни, въ Видуклев. в., 85; VII, чр. ниву Яновщизну-Моствилловщизну, въ Билевичахъ, Росен. в. 27, Шольтуна, чр. вельдомскую землю Пошалтуны, близъ Оржавильскаго костела, 321; IX, чр. им. Бѣлевичи, въ Росен. в. 62, 65, подлѣ нивы Милькишокъ, въ Росен. в., 273; X, чр. Пошолтуны въ им. Некрашунахъ, Росен. в. 22, чр. им. Пошолтуне 35, рѣч., Шольтуна, чр. Росен. дворъ 41, 108; XI, «дорога гостинець идеть зъ места Росенско-го до Промадева, черезъ гаць реки Шольтуны, которая гаць на реце Шольтуне» 85, чр. землицу Крапашку, Росен. в., 132; XII, подлѣ им. Некрашевичей 89, подлѣ нивы Антепусиновеюсть, въ им. Билевичахъ, Росен. в. 202, подлѣ земли Пилькишки, Видуклев. в., 236; XIII, 127; XIV, 48, чр. ставъ Шольтовусъ, въ Бѣлевичахъ, Росен. в. 61, чр. сельцо Вугкишки 144; XV, 380, чр. им. Видукле 508, Шольтуна, возлѣ села Будкишекъ, въ Видуклев. в., 512; XVII, чр. поле Петкуны, въ Росен. в. 175, 181, чр. им. Гирдвойновичи, въ Росен. в. 208, чр. сѣножать Шольтонскую Луку въ им. Росенскомъ 368, 371, «дорога идеть зъ места зъ Росейнъ за реку Шольтуину» 520, 525, близъ поля и округа Некрашевичъ, въ Росен. в. 540, 545, чр. поле Гирдвойни, въ Росен. в., 712; XVIII, Шольтуна, чр. Лобовкшты въ Пошолтуинѣ, 341; XIX, возлѣ им. Билевичъ, въ Росен. в. 27, Шольтина, чр. им. Угяны, въ Ойраг. в., 135; XXI, 8, 64, 166; XXII, Шольтуна, чр. грунтъ Кваркшле, въ им. Лобовкштахъ, Видуклев. в., 161; XXIII, чр. землю Выкневшину, въ Видуклев. в., 134; XXIV, рѣчка, чр. поле Кебойти, въ Росен. в., 73; XXV, возлѣ сѣножати Тигужикшекъ 171, 251; XXVII, чр. грунтъ Можримикши, въ Росенскомъ им. 248, 249; XXIX, 263; XXXII, чр. им. Росенское, въ Билеви-

цахъ, 46; XXXIII, 25, чр. сѣножати Боркитишки и Войдилишки, имѣнія Некрашевичъ, въ Покопурискомъ полѣ 42, 151, чр. село Мижуны, въ полѣ Билевичахъ, Росен. в., 173; XXXIV, чр. им. Лобовкшты, въ Видуклев. в. 123, чр. сѣножать Побиржи, въ им. Дурупяхъ, Росен. в. 130, возлѣ земли Киркловки-Вебирвы, въ Видуклев. в., близъ села Жвирбловковъ и Юрборской в., 132; XXXVI, чр. сѣножать Скинимасъ Луку, въ им. Поклоняхъ, Росен. в., 133; XXXVIII, Шальтона, чр. им. Билевичи, въ Росен. в., 269; XXXIX, за нею четыре поля-нивы Гринишки, въ Росен. в. 108, чр. поле Некрашевичи, 312.

**Шольтонская Лука**, сѣножать въ им. Росенскомъ, надъ р. Шольтоною, XVII, 368, 371.

**Шольтирти**, село въ им. Куршанахъ, Бержан. в., XVII, 320.

**Шольтуна**, рѣчка. См. *Шольтона*.

**Шольтына и Шольтынъ** (ср. съ *Шольто-на*), рѣчка въ Росен. в., I, 85; II, Шольтинисъ, въ Ойрагольск. в., чр. им. Угяны, возлѣ Угянскаго двора, 103.

**Шольтыни**, урочище въ полѣ Гирдвойнахъ, Росен. в., XXXIX, 485.

**Шольшники**, им. въ Вилен. пов. См. *Сольшники*.

**Шомпишки**, земля урочищемъ въ Войговѣ, Ужвент. в., XVI, 14, 17.

**Шонкалисъ**, сѣножать съ зарослью (1 м. 21 пр.) въ селѣ Шунолавакахъ, Видуклев. в., XXVIII, 112.

**Шонкепи**, им. въ Росен. в. См. *Шункети*.

**Шопе**, сѣножать въ Росен. в., надъ рѣч. Прававдою, возлѣ грунтовъ Жиделайтевъ, XX, 210.

**Шопи**, нива (на  $\frac{1}{2}$  боч. с. ж.) и сѣножать (на 1 возъ сѣна) въ полѣ Бержахъ, Велен. в., XXXIX, 133.

**Шоповичи и Шойповичи**, им. въ полѣ Лявдѣ, Велен. в., VIII, 170.

**Шоркведа**, рѣчка, въ им. Кевнарахъ, Крож. в., чр. ниву Акмене, XXX, 131.

**Шоркойти**, им. въ Росен. в., XI, 67.

**Шорнели**, им. въ Вешвян. в., надъ р.

- Вардовою, I, 77; II, 71; III, Шорнельскій домъ 173, 211; V, 9; VI, Шарнели, 30; VII, 24, Шарнели-Яновщина, надъ р. Вардовою, 28; VIII, 28, въ полѣ Шорнеляхъ, 179; XV, 441; XVII, 483; XVIII, 37, 38, 42; XIX, 187; XX, 33, 145; XXI, 163, Шорнеле и Шернеле, надъ р. Вардовою, 249; XXIII, 28, въ Шорнельскомъ полѣ 242, 337; XXV, 23; XXVI, поле, 329; XXVII, 284; XXIX, 122, 123; XXXIII, 264; XXXIV, 73; XXXVI, дворець 63, 64; XXXVII, 243; XXXVIII, надъ р. Вардовою, 39; XXXIX, въ Шорнельск. полѣ, 150.
- Шотей**, рѣка въ Грустен. в., близъ села Мацайте, XXXIX, 206.
- Шошевичи**, им. въ полѣ Бобтяхъ, Ковен. пов., VIII, 85.
- Шошема**, застѣнокъ села Скемовъ, въ Велюн. в., XXVIII, 89.
- Штуки**, грунтъ ( $\frac{1}{2}$  ув.) въ полѣ Рикшиляхъ, Росен. в., XXIX, 348.
- Шувне**, нива въ им. Романовичахъ, въ Гойжов. полѣ, Вилькійск. в., возлѣ нивъ Тряшмасъ и Шунюгале, XVII, 81; XXXII, Шульне, колодезь, 65.
- Шудамушима**, урочище въ полѣ Малыхъ Палекахъ, Видуклев. в., XXXVIII, 76.
- Шудатишка**, дворная земля, пустощина въ им. Лявдахъ, Видуклев. в., IV, 212, 213.
- Шуде**, сельцо (3 ув.) въ им. Ворпутянахъ, Бержан. в., XVII, 196; XXXVII, 285.
- Шудели**, господарское село въ Гондын. в., возлѣ им. Явойшишекъ, IX, 24.
- Шудепявнисть**, заросль въ им. Бержахъ, Повонден. в., XXV, 154, 166.
- Шудикишки**, земля въ Крож. в., надъ р. Купрою, XIV, 16, 173; XV, 418; XXXI, Шудикишка, въ им. Покрожонтѣ-Довгялшкахъ, 147.
- Шудишня**, пустошная земля въ Попусяхъ, Повонден. имѣнiя, Корклян. в., I, 90.
- Шудышки**, земля подлѣ Кугвиты, въ Крож. в., VII, 343.
- Шудянская граница**, «дорога идетъ до Кейдонъ съ поля Бержанского, мимо двора Митановичовъ, ажъ до границы Шудянской», IV, 159.
- Шудяны**, поле въ Велен. в., VI, 298; XIV, надъ рѣч. Круастасъ 129, 131; XV, «дорога идетъ зъ местечка Монтевилского до поля Шудяна», 27; XVIII, 387; XX, 23; XXVI, 221; XXXV, 46; XXXVII, 307; XXXVIII, 51; XXXIX, им. въ полѣ Шудянахъ, 449.
- Шуйщина Минялгишка**, сѣножать въ полѣ Шункепяхъ, Росен. в., XXVIII, 55.
- Шукайте**, господар. село въ Повонден. в., XXVIII, 44.
- Шукале**, им. въ Видуклев. в., близъ р. Шловны, VII, 111.
- Шуки**, им. надъ р. Шукисъ, въ Полонгов. в., XVIII, 71; XX, 4; XXIII, 269, 272, 283; XXV, 255.
- Шукисъ**, рѣка въ Полонгов. в., чр. им. Шуки, XVIII, 71; XX, 4.
- Шукитишка**, земля въ им. Росейняхъ, Росен. в., надъ р. Ишлиною, VII, 165.
- Шукишки**, им. въ Бержан. в., III, 50, 54; V, въ Сповдахъ, 99; VIII, 154; IX, 202; XV, 326; XVI, 125; XXVI, 130; XXXI, 201; XXXIII, 115; XXXIV, 202; XL, 25.
- им. въ Полонгов. в., XXVII, 417.
- фольварокъ въ Росен. в., надъ р. Пробовдою, XXVII, 230.
- Шуколи**, им. въ Крож. в., I, 223; IV, Шукали, близъ мѣстечка Лявдъ, 142; V, 75, 97, 98; VIII, 19, 41; XVII, въ Покрожонтѣ 515, 521; XVIII, 34; XXXV, 1; XXXVII, 318.
- Шукольская каплица**, (духовн. завѣщанiе касающееся ея постройки), XVIII, 34.
- Шукутишня**, земля въ им. Подубисѣ, Росен. в., II, 288; VI, 124.
- Шукяны**, урочище въ Крож. в., близъ р. Крожонты, I, 364.
- Шукята**, рѣчка въ Вилькійской господар. пушѣ, возлѣ границы им. Немокштъ, XXIII, 142.
- Шулайте**, село въ им. Ловкожемахъ, Полонгов. в., XXIV, 51, 52.
- Шульня пива**, сѣножать въ полѣ Романовичахъ, Видуклев. в., XXIX, 66.
- Шуна**, рѣка въ Коршов. в., чр. им. Девиноки, I, 168, 302; X, подлѣ Але-

- ксандришскаго дворища, въ им. Севр-компахъ, Крож. в. 12, 75; XIV, 150; XV, на границѣ дворца Виткишки, Крож. в., 26; XVI, 71; XVII, чр. Александришки, 72; XXIX, чр. грунтъ Трокшиле, имѣнія Тавроговъ, 42.
- Шуннара**, сѣножать (14 пр.), Шункельсь, съ зарослью (1 мор. 21 пр., «копан. 6») въ селѣ Шунолавахъ, Видуклев. в., XXVIII, 112.
- Шункелевась**, грунты въ Росен. в., на границѣ имѣній Жогинъ, Стекшъ и грунта Жолокъ, XIV, 28.
- Шункепесь**, грунтъ. См. *Шункети*.
- Шункепи**, им. въ Росен. в., III, 189; IX, 158; XII, 247; XV, «дорога идетъ зъ местечка Шидловскаго до бояръ, прозываемыхъ Шункепевъ», 317; XVI, 124; XVII, 757; XVIII, 187, Шонькепи, надъ рѣчкою Сандравою, 193; XX, «дорога идетъ отъ Шункепевъ до Шидлова, до горы Буйшишки» 82, 143, 200; XXIII, 62; XXIV, «дорога идетъ зъ Шунькепевъ до Росейнъ», 47; XXV, 325; XXVI, 305; XXVIII, поле, 55; XXIX, поле, 232; XXXI, 140; XXXII, 6; XXXVII, поле, 174; XXXIX, Шункепесь, въ им. Пошиляхъ, возлѣ рѣки Тверконтъ 95, Шункепесь, грунтъ 177, 223, 313.
- Шунолавки**, село въ Видуклев. в., II, Шинулавки, поле надъ р. Алею 236, 271; VIII, 305; XXV, Шенулавки, село (23 ув.) имѣнія Лидовинъ, «обаполь» р. Дубисы 202—5, 258; XXVIII, и Шинулавки, (перечень великаго множества его урочищъ), 112; XXXII, Шинулавки, 192; XXXVI, 199, Шинуловки, 200.
- Шунпельки**, урочище въ им. Бержахъ, Повонден. в., XXVIII, 44.
- Шуныи**, поле въ Росен. в., XXV, 401.
- Шуногале**, нива (на 8 воз. сѣна) въ им. Романовичахъ, въ Гойжов. полѣ, Вилькійск. в., возлѣ нивъ Тряшимась и Шувне, XVII, 81.
- Шуныяи**, им. въ Коршов. в., «обаполь» рѣч. Вары, XIV, 109; XXIV, 77.
- Шупинишки**, поле въ Тельшев. в., XV, 362.
- Шурайте**, село въ Повонден. в., XXXVII, 111.
- Шурайтишка**, земля въ Потумшев. в., XXV, 2.
- Шурейкишка апидеми**, нива (3 м. 6 пр.) въ Повонден. в., VIII, 345.
- Шурейтишки**, нива въ Еглонахъ, въ в. Больш. Дырвинъ, XVIII, 11; XXV, Шурайтишки, грунтъ въ Еглунахъ, 16.
- Шуришки**, пустошизна и нива въ им. Стѣковичахъ, Видуклев. в., III, 124.
- Шуройте**, грунтъ въ Ретов. в., надъ р. Ловкою, XXVIII, 321.
- Шурпишки**, урочище въ им. Гумильтанахъ, Бержан. в., I, 48.
- Шурплишки**, им. въ Пернаров. полѣ, Вилькійск. в., XXIV, 78, 81.
- Шурплы**, застѣнокъ Упинскаго села, въ в. Больш. Дырвинъ, возлѣ стѣны села Гнитене, XXVI, 30.
- Шуршаны**, им. съ мѣстечкомъ въ Бержан. в., IV, 144.
- Шутилишка**, пустошизна въ им. Явойшахъ, Гондын. в., XXXVIII, 294.
- Шушва**, рѣка, въ Ясвон. в., чр. им. Гольны, I, 174, въ Тондягольск. в., чр. им. Погумерты 258, чр. урочище Свили, 326; II, чр. им. Гольны 13, чр. село Регулы, въ им. Пошуввахъ 31, чр. им. Шилоголы 97, 187, въ Вилькійск. в., чр. им. Кетяны 150, чр. им. Гольны 294, чр. им. Свили, 316; III, чр. им. Голево 89, чр. поле Свили, 125; IV, чр. им. Шилоголы, 167; V, въ Вилькійск. в., чр. им. Компи 54, въ Тондягольск. в., чр. им. Пошуввы, 141; VI, подлѣ Гольнен. поля, 79; VII, въ Вилькійск. в., чр. им. Компи 29, 33, въ Росен. в., чр. им. Пошокори 41, 87, чр. поле Компи, 308; VIII, мимо дворца Мицкишекъ, въ им. Шовлянахъ 69, возлѣ нивы Подуби, въ полѣ Компахъ 191, мимо селъ Ленчъ и Ожитъ, 266; IX, 129, 143, чр. им. Гольви 162, 326; XI, надъ нею Губовый мостъ, въ им. Кольнихъ 22, чр. им. Гольны 26, чр. Новый Дворъ 134, 136, чр. выгонъ Прудище, въ им. Пошуввахъ, 164;

ХП, близъ им. Онгиры 68, въ Вилькѣйск. в., чр. село Пошувшы 125, чр. им. Гольне 131, 136; XV, чр. им. Шавляны 15, 52—4; XVI, чр. Шавляны, 67; XVII, чр. им. Пошувшы, 692; XVIII, 349, въ Росен. в., чр. им. Шилово, 353; XIX, 63, возлѣ землицы пустошицы Гедвилшки, въ Шилоголахъ, въ Пошувшѣ 147, 186; XXI, въ Вешвян. в., мимо двухъ нивъ, называемыхъ Подъ Вишнями, въ полѣ Компахъ 6, 31; XXII, чр. им. Пошувшы 98, возлѣ им. Поневяжа, въ Компахъ 112, 117; XXIII, въ Тондогольск. в., возлѣ дворца Погумерте, 312; XXV, 6, чр. Гольни, 257; XXVII, чр. грунтъ Деглеи 26, чр. им. Свице, 182; XXIX, чр. Гольнен. поле, 91; XXX, чр. им. Пошувшы, 174; XXXII, чр. им. Погумерты, 52; XXXIII, «облаполье» ея им. Гольни, 93; XXXIV, чр. пустошицу Шавленскаго имѣнія Яниковщицы, 58; XXXVII, возлѣ нивы Сарксались, въ полѣ Компахъ 27, чр. поле Компи 29, чр. Гольне 182, чр.

поле Гольни 235, чр. им. Огины 449, чр. Гольнен. поле, 465; XXXVIII, въ Тондогольск. в., чр. им. Барделишки 63, чр. поле Компи 89, 95; XXXIX, 23, чр. Гольнен. поле 126, близъ Пошувшенскихъ Кетянь 154, чр. им. Пошувшы 205, чр. им. Онгиры 230, чр. поле Компи 242, 352.

— село (4 ув.) въ им. Титовянахъ, Видуклев. в., XXV, 220.

**Шушвенскій мостъ**, «дорога идетъ отъ дворовъ имения Лекгетовъ до мосту Шушвенскаго, до имения Шавлянь», VIII, 69.

**Шушишки**, сѣножать въ им. Лабуновѣ, Корклян. в., XXXIII, 148, 155.

**Шушловки**, земля надъ р. Угею, принадлежащая къ им. Авижлямъ, въ в. Меньш. Дирвянь, IX, 21; XXXVI, Шушлавкись, пустошица въ Юргелойтяхъ, возлѣ рѣчекъ Ужкаркунись и Угись, урочища Гойшлавкись и села Суканте, 199.

**Шюйдмонтишке**, сѣножать съ зарослью (27 пр.) въ селѣ Шунолавакахъ, Видуклев. в., XXVIII, 112.

## Щ.

**Щаснишки**, поле (5 м. 20 пр.) въ им. Шавлянахъ, XXIX, 149.

**Щаснишка**, земля въ Довторгахъ, Росен. в., XXVI, 33; XXXVII, 511.

**Щепанишки**, грунтъ им. Лейль, въ Ойрагольск. в., XXVII, 396.

— отчизна въ Шовдов. в., VII, 1.

**Щеповичи**, королев. село въ Поюр. в., подлѣ им. Лаукова, IX, 166, 167; XXV, 195.

**Щепутишки**, пустошица въ им. Гердяголтѣ, Бержан. в., XVIII, 325.

— грунтъ (3 м. 15 пр., лѣсокъ) урочищемъ въ Погирждутяхъ, Корклян. в., XI, 110.

**Щепутишка**, пустошица въ им. Войговѣ, Ужвент. в., XVIII, 49; XXX, въ Войгов. полѣ, надъ р. Книгувою, 101.

**Щундопельки**, фольварокъ въ Вешвян. в., XXXVIII, 299.

**Щурковщица**, пустошица въ полѣ Гишишкахъ, надъ оз. Сулингомъ, въ Ковен. пов., VIII, 387.

## Ю.

**Югайлишки**, им. въ Твер. в., XXXIV, 156.

**Югейлишки**, нива въ им. Гейшахъ, Росен. в., XXVI, 233, 238.

- Югишка въ Повирколяхъ**, сѣножать съ мышникомъ въ полѣ и округѣ Гирдвойнахъ, Росен. в., XXXVIII, 186, 190.
- Юда**, рѣчка въ Тельшев. в., на границѣ имѣній Джюгайлишекъ и Геруль, XXXI, 187.
- Юдаины**, королев. село въ Поюр. в., подлѣ грунта Бовбле, IX, 167.
- королев. село въ Ретов. в., I, 20, 266; II, и Юдани, 277; III, 213; IV, 219; XI, Юдойны, грунтъ въ Мольвинахъ, 84; XV, Юдаины, надъ р. Ловкею, на границѣ села Долговъ 77, 86, 398, Юданы, 399; XXIII, въ Ретов. тивунствѣ, 221; XXV, Юдаине, надъ р. Ловкею, 158; XXVI, въ Юданьск. войтовствѣ, 222; XXXI, Юдаине, им., 168; XXXII, 31, Юдейни, 169.
- Юдальснасъ папавне**, сѣножать въ Поводен. в., возлѣ земли Мажримшекъ, XXXVII, 111.
- Юдальсна павнисъ**, нива въ Пошилскомъ дворцѣ, Коршов. в., XXXVI, 125, 128.
- Юданское войтовство** въ Ретовскомъ тивунствѣ, XXVI, 222.
- Юданы**, село въ Ковен. пов., X, 57; XXIX, надъ р. Невяжою 351, близъ р. Невяжи, 355.
- Юдатаны**, им. «обалполь» рѣки Анчи, въ Крож. в., XXIX, 326.
- Юдгайле**, село въ им. Любкишкахъ, Видуклев. в., XIV, 62; XXXVII, Юдгольвы, селище въ Немокишенскомъ полѣ, 86.
- Юдгольве**, грунтъ въ им. Лекимянахъ, Гондын. в., XXIII, 51.
- село въ Медыган. в., XV, 437; XVII, 657, 660; XVIII, Юдгольвы или Юдгольвянское поле, 296; XXVIII, Юдгалве или Юдгольве, 38; XXIX, поле, 211.
- Юдгольвесъ**, сѣножать въ Жоран. в., XXII, 95.
- Юдейгишка**, отчизна. См. *Герждути*.
- Юдейнайти**, село въ Крож. в., подлѣ им. Гоншпрова, XI, 143.
- Юдейни**, село въ Грустен. в., XV, 268; XXX, имѣнія Гинтилишекъ, 66; XXXVI, на Инфлянтской границѣ, 149; XXXVII, 238.
- Юдейкишка**, земляца въ Коршов. в., XI, 13.
- Юдейкишки** (ср. съ *Юдойни*), им. въ Бержан. в., XV, 38; XXII, въ Подубисяхъ, 116; XXX, Юдейкишка, нива (2 мор.) въ полѣ Шилѣ, 37; XXXVII, земляца, надъ р. Вирвитою, 346.
- Юдейновый гай** въ Крож. в., возлѣ сѣножати Зомшишки, XXX, 146.
- Юдейкойти**, им. въ Гердягольѣ, Бержан. в., XXVI, 145; XXVII, Юдыкойте, грунтъ (1 увол.) 232; XXXIII, 233; XXXVII, Юдыкайте, им., 412; XXXIX, Юдекойте, им., 148.
- Юдеклавкисъ** или **Юдеклавню ельнане**, грунтъ въ им. Подубисѣ - Пошавшѣ, Крож. в., XXVIII, 48.
- Юделя**, нива урочищемъ въ им. Довгилишкахъ, Крож. в., VIII, 343, 355, 357, 358.
- Юдзи**, господар. село въ Вилькѣйск. в., XXXVII, 87.
- Юдикишки**, грунтъ въ Пикойтишкахъ, Ужвент. в., XXIII, 138.
- Юдишки**, грунтъ въ им. Жорахъ, Видуклев. в., XXVIII, 41.
- имѣнычко въ Жоран. в., V, 22.
- Пошилскій дворецъ въ Коршов. в., XIX, 206, 213.
- земля въ полѣ Свиртунайтахъ, Шовдов. в., XII, 11.
- Юднайте**, им. въ Грустен. в., надъ оз. Ровдзе, близъ рѣч. Раудисъ, IX, 72, 219; XI, 51; XII, Юдкойте, отчизна въ Юдкойтахъ, 234; XXIII, въ им. Грустяхъ, 119.
- им. въ Тельшев. в., XII, въ Пикойтияхъ 136, 234; XXIII, земля, близъ р. Юдкойти, 164; XXXIV, 109, 110; XXXVIII, 278.
- Юднаны**, село на Упитѣ, IV, 42; X, въ им. Поневѣжѣ, 41.
- Юдои**, болото или пелька въ Яновдовскомъ полѣ, Коршов. в., XXIX, 277.
- поле-кустовѣ (24 пр., «копанныхъ семь») въ им. Бержахъ, Повонден. в., XXVIII, 44.
- Юдойне**, село въ Медыган. в., XVIII, 112.

- Юдосъ пювнисъ** или **Юдуписъ**, болото на границѣ имѣній Рощъ и Ясвойнъ, XII, 62.
- Юдпезнисъ**, застѣнокъ въ Рощен. полѣ, Велен. в., на Ясвоиской границѣ, XIV, 69.
- Юдпэтровъ**, грунтъ им. Ботокъ, надъ рѣч. Егдуною, XXIX, 42.
- Юдпязнисъ**, лѣсъ въ Гольнен. полѣ, Ясвоин. в., XXV, 6.
- Юдра**, рѣчка, VIII, 81, рѣка въ Тельшев. в., чр. сѣножать Макулонки, 103; XX, въ Вешвян. в., возлѣ им. Юдранъ, 48; XXIX, близъ им. Гольконтъ 98, 158; XXXIII, возлѣ земли Думитровъ въ им. Геруляхъ, 163.
- Юдраны**, им. въ Вешвян. в., между рр. Юдрою и Моступею, XX, 48; XXII, 144; XXIX, 170; XXXIX, 467—8.  
— им. съ мѣстечкомъ въ Поюр. в., VI, грунтъ его Бурбишки «надъ бродомъ реки Юры, где переездчаютъ одъ Юдранъ до Хведойнъ» 262, 290; VII, «дорога идеть зъ Юдранъ до Хведанъ», 349; VIII, 81, 82; XXIX, 158.
- Юдрижасъ**, нива (на  $\frac{1}{2}$  боч. с. ж.) въ полѣ Ягучанахъ, Ойрагольск. в., XVIII, 154.
- Юдуйшишки** и **Юдушишки**, сѣножать въ Жоран. в., надъ р. Решкетю, IX, 42.
- Юдуписъ**, рѣчка въ Жоран. в., чр. им. Пиктурнишки, XXXIX, 195, близъ земля Пиктурнишки и Куртишки, 217.
- Юдупъ**, ручай, VIII, 81; XII, Юдупъ или Юдосъ Пювнисъ, болото на границѣ имѣній Рощъ и Ясвойнъ, 62.
- Юдупя**, рѣчка, близъ болота Будры, въ им. Савсвакахъ, Поюр. в., VIII, 397.
- Юдупяны**, село въ им. Гиятилишкахъ, VIII, 301; XXXI, въ Гиятилиш. в., 191; XXXIV, 198; XXXVI, 154—5.
- Юдушишки** и **Юдуйшишки**, двѣ сѣножати въ Жоран. в., надъ рѣч. Решкетю, IX, 42.
- Юдшана**, рѣчка въ Поюр. в., возлѣ им. Джявгянь, XXX, 91.
- Юдшоки**, поле въ Поюр. в., XXXVII, 253.
- Юды** (ср. съ *Юдейкишки*), им. въ Бержан. в., близъ р. Вирвиты, VI, 300; VII, им. и поле надъ р. Вирвитю, 6; XIV, 23; XV, 34, 45, Юды, 314.
- Юдышка**, гора въ Медыган. в., возлѣ грунта Лавринишекъ - Пиктужишекъ, XXVIII, 38.
- Юйтра**, рѣка. См. *Ойтра*.
- Юкаине**, село (19 ув.) въ Видуклев. в., XXII, 157; XXVI, въ им. Видуклѣ, 240; XXX, 59, Юкаины 60, 64.
- Юкмишка**, сѣножать въ Гойжов. полѣ, Вилькѣйск. в., XL, 71.
- Юкнишка**, земля въ Поланахъ, Велен. в., XIX, 80.
- Юкраны**, село въ Вешвян. в., XXVII, 55.
- Юмпрасъ кальнасъ**, гора въ им. Медникахъ, Жоран. в., возлѣ сѣножати Ленки и рѣчки Решкеты, XXXVII, 118.
- Юнейкиски**, нива (на бочку сѣнья) имѣнія Давборъ, въ Тельшев. в., надъ р. Вентю, XXXIX, 395.
- Юодзе**, господар. село въ Вилькѣйск. в., возлѣ им. Мельвидъ, XXIII, 349.
- Юодупъ**, лѣсъ села Тверконцевъ, въ им. Подубисъ, Росен. в., XIII, 130.
- Юра**, рѣка, I, въ Крож. в., чр. им. Севркомпи 57, въ Поюр. в., чр. им. Поюры 141, 143, чр. им. Куся 243, въ Крож. повѣтѣ, чр. им. Тавроги, 403; II, 93, чр. село Мовделейни, 208; III, 84, 103, 235; IV, чр. им. Тавроги, 96; V, чр. им. Поюру, 126; VI, чр. им. Яввойшишки, въ Поюр. в. 3, чр. поле Судмонталавке, въ Вартулянахъ, Поюр. в. 59, грунтъ Бурбишки «надъ бродомъ реки Юры, где переездчаютъ одъ Юдранъ до Хведойнъ» 262, 290; VII, по близости къ полю Монделянамъ, въ Поюр. в. 38, 82, чр. им. Можутишку, въ Поюр. в. 250, чр. им. Севркомпи 291, 318, 319; IX, на лукахъ р. Юры нива Даргужишки, 332; X, подлѣ Александришскаго дворища въ им. Севркомпахъ 12, 75; XI, чр. Поюры, 89; XII, чр. им. Севркомпи, 31; XIII, чр. им. Гердуйтти 10, чр. им. Вартуляны въ Поюр. в. 72, 98, 105, чр. им. Тервиники, въ Поюр. в., 168; XIV, чр. Войдилойте въ Поюр. в. 54, 150; XV, чр. Тавроговскій дворець Вит-



- кишки 26, 48, близъ им. Воргулянь 82, 83; XVII, чр. им. Евкайте, Ретов. в. 40, подлѣ им. Пошешува 54, 551; XVIII, 72, 84; XIX, близъ поля Лявделенъ въ Поюр. в., 142; XX, чр. им. Савркомписъ 92, возлѣ им. Мейнаргойтевъ въ Ретов. в. 146, чр. грунтъ Кусы въ Поюр. в. 154, 162, 206; XXI, возлѣ им. Поюръ 55, 58, чр. имѣннице Андрушкайте въ Вешван. в., 59; XXII, 46; XXIII, чр. грунтъ Дворветы, въ им. Ворпутянахъ, Поюр. в. 48, 199; XXV, «дорога великая, которою ездять зъ местечка Войнутско-го черезъ бродъ реки Юры, называемый Вежайтевъ, до местечка Хведойнского», 194; XXVI, близъ им. Лембъ, 247; XXVII, чр. Пелайте въ Ретов. в. 99, чр. село Шовкляны 121, возлѣ им. Мисгировъ въ Ретов. в. 318, чр. им. Румшишки въ Ретов. в., 323; XXIX, 220, возлѣ им. Дзявганъ въ Поюр. в. 296, чр. им. Мильгиры въ Ретов. в., 315; XXXI, чр. им. Подегншке 133, возлѣ грунта Бовжшкешъ, въ им. Ловковѣ, Шовдов. в., близъ мѣстечка Хведаньскаго, 247; XXXIII, возлѣ землици Ижлавяжъ 7, чр. им. Севркомпи 184, 185, чр. им. Мейнартишки 192, 200, чр. землю Мажутишки-Кебишки въ полѣ Мовдуленахъ, 223; XXXV, 88; XXXVII, возлѣ урочища Серейкшкешъ 39, чр. урочище Липы въ им. Судмонтулавкахъ 52, чр. им. Вавришкешъ въ Ретов. в. 110, возлѣ земель Липоршкешъ и Буйсишкешъ въ Поюр. в., 198; XXXVIII, 42, возлѣ им. Судмантышкешъ Коршов. в. 201, чр. им. Тавроги, 318; XXXIX, чр. им. Тетырвиники 211, возлѣ им. Геруль-Думитръ 238, чр. им. Вавришкешъ, въ Ретов. в., 262.
- Юраговщизна**, грунтъ въ Ясвон. в., надъ р. Дубисою, II, 294; V, въ полѣ Купстахъ, 117.
- Юражишка**, земля имѣнія Жимиголь, надъ р. Дубисою, III, 90; XXVI, поле въ Ойрагольск. в., 205; XXXVII, Юражишка или Шатковщизна, 217.
- Юражишни**, поле въ им. Талайтишкахъ, Ясвон. в., XXII, 9; XXV, 224, 225.
- Юрборгъ и Юрборкъ**, городъ надъ рѣкою Нѣмономъ, въ землѣ Жомойтской, I, 147; IV, 78; V, 44; VI, 65; VII, 324; X, Юрборская граница 12, 75.
- Юрборская волость** въ землѣ Жомойтской, I, 147; VI, 89; XI, 24; XII, 168; XV, на границѣ дворца Виткишкешъ въ Крож. в. 26, 200, 500; XXI, 41; XXV, 219; XXXIV, близъ р. Шольтона и рѣч. Бебирвы, 132.
- Юрборскій гостинецъ** (большая дорога), XV, 381.
- Юрборское лѣсничество**, VI, 65; VII, 324.
- Юргайте**, село (6 ув.) въ им. Травлянахъ, Бержан. в., XXI, 242.
- отчизна въ Росен. в., надъ р. Лопишою, IV, 63; VII, поле, 120; XI, Юргайте, им. въ полѣ Полопишѣ, 33; XXIV, въ Полопишѣ, 121; XXV, 45; XXVI, Юргайте, 137; XXX, Юркайти, надъ рѣч. Лопишомъ, 171.
- поле въ Тондягольск. в., XXIII, 23; XXV, Юргайте, земля, 374; XXVII, 336; XXXIX, Юргайте, отчизна 45, 71.
- Юргелевщизна**, пустая земля въ Видуклев. в., II, 135.
- земля въ им. Путряхъ, Шовдов. в., XXIX, 2, пустая тивунская земля въ им. Великихъ Сольщикахъ, 381.
- Юргелишки**, земля въ полѣ и округѣ Воргулянахъ, Поюр. в., XXXVIII, 347.
- грунты въ им. Дзякойняхъ, Тондягольск. в., XXXVII, 456, въ Дякаванской околницѣ, 463.
- вельдомскій грунтъ («на которомъ сидель чоловіекъ Юрггелъ Пайтайтисъ»), урочищемъ въ Пильсудахъ, Коршов. в., VI, 107.
- Юргелишка**, уволока земли въ Дырван. в., возлѣ села Жемувианъ, XI, 11, 76.
- Юргелойти**, им. въ в. Меньш. Дырванъ, въ Мешкахъ, возлѣ р. Пешты, XXI, 103, Юргелайте 107, 110; XXII, Юргелайте, грунты, надъ рѣч. Пещею, 165; XXXVI, 199; XXXIX, Юргелайте Мешке, 241; XI, 16.
- Юргирдишки**, сѣножать въ Рошен. полѣ Ойрагольск. в., XXVI, 106.

- Юргишка**, пустовская земля въ Корклян. в., близъ горы Вепригтя, I, 395.
- Юргишке**, нива въ полѣ Рошахъ, им. Лицнювъ, Велен. в., XXXIX, 314.
- Юргишки**, пустовская земля въ им. Гердаголѣ, Бержан. в., I, 207; V, Юришки, пять пустыхъ уволокъ, надъ рѣч. Швентулемъ, 61; VIII, 289; XVII, въ им. Пошветахъ, 185; XXXII, им., надъ рѣчками Деглоу и Швентулею, 211; XXXIV, 169.
- имѣнычко въ Видуклев. в., близъ мѣстечка Ляль, VI, 45; XXIII, Юргишка, нива въ им. Жольныхъ 140, 143.
- пустовщина («вельдомская земля») въ им. Буконтишкахъ, Корклян. в., XII, 22.
- земля въ Коршов. в., надъ р. Неварюю, I, 26, надъ р. Миснарою, въ им. Пильсудахъ, 31; VIII, 67; XXV, поле въ Легеншкахъ 329, 336.
- двѣ нивы (на 4 боч. сѣянья) имѣнія Упойнь, въ Крож. в., XXX, 178.
- Юргишна**, грунтъ въ им. Ворулянахъ, Поюр. в., XV, 82.
- Юргунишки**, двѣ нивы въ полѣ Рустейковичахъ, Велен. в., VII, 338.
- Юрнишки**, пустовщина въ им. Довгалишкахъ, Крож. в., XXVII, 231.
- Юришайте**, село въ Бержан. в., возлѣ им. Васькишекъ, XVII, 166; XXXVII, 412.
- Юругишка**, сѣножатка надъ рѣч. Ольсою, въ им. Ровляхъ, Видуклев. в., XXIII, 352.
- Юрьевичи**, им. въ Росен. в., XXVII, 65.
- Юрьевщина**, грунтъ имѣнія Жольпъ, въ Видуклев. в., I, 21.
- земляца въ полѣ Ейкшахъ, Вилькйск. в., надъ р. Лоздоною, XIII, 107; XVII, 293.
- сѣножать въ им. Моствилахъ, Росен. в., подъ гаемъ Шильвами, XXXIII, 28; XXXVII, или Лембутишка (на 20 возовъ сѣна) въ им. Билевичахъ, въ полѣ Моствилахъ, 416.
- Юрья певнисъ**, нива въ Моствилахъ, Росен. в., XXIII, 121.
- Юсайтишка**, сѣножать надъ рѣч. Трумпею, въ им. Невордынахъ, Повонден. в., IV, 82.
- Юсишка**, земля въ полѣ Вожгпрахъ, Росен. в., XXXIII, 210.
- Ютеки**, господар. село въ Ойрагольск. в., возлѣ земли Матеюшки, XXVII, 150.
- Ютнайцы**, им. въ Тельшев. в., XXXVIII, 240.
- Ютяны**, село въ Росен. в., возлѣ двухъ сѣножатей Юткенъ, XXXII, 91.
- Ютиешне**, отчизна въ в. Меньш. Дырванъ, въ Мартинайтахъ, надъ р. Вирвитою и рѣч. Пештемъ, XXXIX, 104.
- Ютселишки**, сѣножать въ Ойрагольск. в., V, 92.
- Юхайне**, село имѣнія Видукле, въ Видуклев. в., XXXVII, 80.
- Юхнайте**, село Скутскаго имѣнія, II, 9; VIII, Юхнайте, въ Грустен. в., 206; XXXIX, Юхнайцы, королевское, 207.
- Юхнайтишки**, лѣсъ, близъ рѣчки Вильбяны, принадлежащій къ имѣнію Покіеву, XXVIII, 3.
- или **Юхнойти**, им. въ Жоран. в., XXIX, 317.
- Юхнишки**, земля въ полѣ Полянахъ, Велен. в., III, 1.
- им. въ Ойрагольск. в., III, 29.
- земля въ Войгов. полѣ, Ужвент. в., IV, 154.
- Юцайтишки и Юцойтишки**, нива въ им. Друтовичкахъ, Видуклев. в., IV, 137, 138.
- Юцайтишка**, нива и сѣножать въ Коршов. в., XXIX, 139.
- Юцишка**, земля въ им. Больтмишкахъ, Видуклев. в., II, 169.
- Юцишки**, грунтъ въ Корклян. в., XII, 33.
- земля въ полѣ Повортяхъ, въ им. Тровпяхъ, Коршов. в., XII, 198.
- земля урочищемъ въ полѣ Свирпунайтахъ, Шовдов. в., XII, 33.
- двѣ нивы въ им. Талайтишкахъ, Ясвон. в., возлѣ рѣчки Вердели, XXI, 15.
- Юцишка**, земля въ Видуклев. в., подлѣ оз. Гежова, надъ рѣч. Жолтною, надъ

- «дорогою, которая идетъ зъ Ляль до Росейнъ», II, 144, 145.
- пустошизна въ Подубиѣ, Крож. в., надъ рѣч. Локистою, XXX, 169.
- Ючайте**, село въ Ойрагольск. в., принадлежашее къ им. Угьянамъ, XXXI, 162.
- Ючишки**, пустошизна въ полѣ Юдгольвихъ, Медыян. в., XXIX, 211.
- земля въ Росен. в., надъ р. Лукнею, II, 58, Ючишки, 86; XXVII, Ючуны, земляца, надъ р. Дубисою, 167.
- Ючкомпи**, сѣножать (3 мор.) въ Росен. в., XXXIX, 232.
- Юшгавдишка**, нива (на 4 боч. с. ж.) въ Поклонскомъ полѣ, Росен. в., возлѣ ручьи Лигуниса, XXXII, 1.
- Юшкайте**, село въ им. Гравяхъ, Крож. в., XV, 15, 20, 22.
- село въ Ойрагольск. в., принадлежашее къ им. Ляковскому, XXXI, 162.
- Юшкайти**, фольварокъ въ Кольняхъ, Явов. в., у Губоваго моста, надъ р. Шушвою, XI, 22, въ Гольняхъ, 26.
- Юшкишка**, земляца урочищемъ въ Велен. в., въ полѣ Бобянахъ, надъ рѣч. Датновкою, VI, 144; XXXVIII, въ полѣ Кельмосогахъ, 202.
- пустошная земля урочищемъ въ им. Кевнарахъ, Крож. в., I, 197.
- земля въ им. Подубиѣ, Росен. в., II, 195; XXVII, Юшкишки, въ Кольняхъ, 415; XXX, Юшкишки, урочище въ им. Кольняхъ 72, 73; XXXIII, Юшкишки, нива (8 мор.) въ полѣ Пожобрѣ, 191.
- Юшкишкесъ гала**, нива въ Добянскомъ полѣ, Велен. в., XXI, 36.
- Юшкишки**, Шиловское имѣние въ Бержан. в., XIV, 149; XVI, надъ р. Жорою, въ Жоранахъ, въ Помедѣ, 28; XXVII, 199.
- нивы (на 6 боч. с. ж.) въ им. Конопинахъ, Видуклев. в., XX, 50.
- дворець, принадлежашій къ им. Девалятову, въ Вилькомпр. пов., XVIII, 246—7; XXIV, фольварокъ, 56.
- Юшкишня**, земли въ Жоран. в., XXXII, 132.
- нива въ Ягучан. полѣ, въ им. Саковичахъ, Ойрагольск. в., XXXIII, 199.
- **Ворноловки**, земля въ Видуклев. в., надъ р. Шешувою, XXXIX, 227.
- Юшковичи**, им. въ Вилькійск. в., VIII, 156; XIV, Юшкишки, 185.
- Юшкойте**, село въ им. Шиловѣ, Бержан. в., XVIII, 84.
- Юшкоте**, село въ Росен. в., съ застѣвкомъ надъ рѣч. Веждрою, XVIII, 353.

## Я.

- Ябутовичи**, село въ Велен. в., XXV, 350; XXX, Ябутони, 100.
- Явайшишки**, им. въ Гондын. в., XXXIII, 204.
- Явгила**, рѣчка, подлѣ нивы Апидеме, въ полѣ Рошахъ, Велен. в., близъ «дороги великое», IX, 34; X, Явгила, чр. поле Урнежойти, сѣножати Доржины, Скроблины и Погайсерупъ, 78; XI, Явгила, чр. грунтъ Старое Селище, въ полѣ Урнежойтихъ 146, 147, 205, 207; XIII, чр. поле Вайлойти и Валути, 91; XV, чр. им. Явгилы 30, 114; XVIII, чр. поле Урнежойти, 387; XXVI, 85; XXIX, Явгила 155, чр. ниву Пакапесъ въ Роцен. полѣ 167, чр. Роцен. поле, 241; XXX, 80; XXXII, чр. сѣножать Довгалишкесъ въ Роцей. полѣ, 103; XXXIII, чр. поле Валути 24, 206; XXXVI, Явгила, возлѣ нивы Можейкишки, 159; XXXVII, Явгила, чр. Явгильское поле 21, 26, возлѣ нивы Пакапесъ, 91; XXXIX, чр. урочище Авлишкесъ, въ полѣ Урнежойтихъ 304, чр. двѣ сѣножати Нендряны и Гийтиню, въ полѣ Рошахъ, 414.
- Явгилы**, им. въ Явгильскомъ полѣ, Ве-

- лен. в., I, 84; III, Явгили, 45, 59, 250; IV, 2, Явгили 176, им. и поле, 181; V, 2; VI, въ полѣ Явгиляхъ 84; IX, 213; X, 32, 33, «зъ бобровыми гоны», 34; XII, Явгили и Явгольцы, 77; XIII, 91; XV, надъ р. Явгилюю 30, 114; XVI, 23, 25, Ягили, 52; XVII, Явтели, 386; XVIII, въ немъ оз. Дайнисъ, 349; XX, 76, 134, 136, 191; XXI, 219; XXIII, 63; XXV, 57, 190; XXVII, 302; XXX, 119, 174; XXXII, 119, 127, 176; XXXVII, 53, 206, 262, возлѣ оз. Явгиль 383, 432; XL, 51.
- Явгильское поле** въ Велен. в., IV, 181; VI, 84, 191; IX, Явгилы, 165; X, Явгили 32—4; XI, 225; XII, 77; XV, Явгилы, 114; XXV, 57; XXVII, 176, 292, 301; XXX, 84; XXXVII, надъ р. Явгилею 21, 122, 125, 275.
- Явгинды**, село въ Ясвон. в., XXXII, 119.
- Явгинойти**, им. въ Жоран. в., XIX, 124.
- Явишки**, грунтъ въ им. Лигенишкахъ, Боршов. в., XXVI, 123.
- Явкантишки**, земля въ им. Невордянахъ, Повонден. в., III, 210.
- Явмальки**, имѣніе, XVIII, 14.
- Явнишки**, фольварокъ, принадлежащій къ им. Крожамъ, VI, 25; XVI, 18; XVII, им., 127; XVIII, им. въ Крож. в. 62, 81, 83, 96, 97; XXIV, дворець въ Крож. в., 98; XXV, Крожскій дворъ 306, дворець, 392; XXX, 15.
- Явойшайти**, им. въ Гондын. в., III, 21; IX, Явойшишки, надъ р. Керкшнавою, подлѣ господар. села Капсуде и «дороги, которая дорога идетъ зъ места Ворненского до местечка Плункгянско-го, даже до броду речки Киркшнавы», возлѣ селъ Шудель и Питвейнъ», 24; XXXVIII, Явойшайте 237, Явойши 294—5.
- Явойшишки**, грунтъ въ Повонден. в., «околицы Драдугштъ», надъ рѣч. Домонтою, XII, 129, 134.
- им. надъ р. Юрою, въ Поюр. в., VI, 3, 217, 262, 290; VII, 349; VIII, 32; XXVI, «по обаполь» р. Юры, 248.
- Яврягъ**, ручай, чр. поле Кушлейковичи, близъ нивы Старога Селища, въ Лявдѣ, Велен. в., VII, 93.
- Явшайте**, им. въ Медыгян. в., I, 34; II, 282; V, 56; VIII, подлѣ рѣч. Лендрупися 404, Явшайтея, 413; IX, 45; XI, 30; XVIII, поле, 328; XX, Явшайцкое поле, 113; XXI, 179; XXIV, Явшоти, 129; XXVI, 60; XXVII, Явшойте, крестьян. грунтъ въ им. Ликборахъ 13, 16; XXVIII, Явтайте, 61; XXXIII, 5, 6; XXXIV, 135; XXXV, 49, 50; XXXVII, поле 6—8, поле, 508; XXXVIII, 74; XXXIX, Явшойте 57, 85, Явтайте, близъ рѣч. Довмонты, 243.
- Явьюпи**, им. въ в. Больш. Дырванъ, надъ р. Упиною, возлѣ господар. села Божбутъ, XVIII, 293; XXXIII, Явьюпе, грунтъ, принадлежащій къ им. Ринговинамъ, 238.
- Явьюпъ**, урочище въ им. Гергжделяхъ, Бержан. в., возлѣ грунта Видути, XXIII, 79.
- Ягейлишни**, грунты-поле въ полѣ Довголайтахъ, Росен. в., надъ р. Дубисою, VII, 299.
- пустовская земля въ им. Подлѣсѣ, Бержан. в., XXV, 376.
- Ягелишки**, земля, X, 48; XX, пустошизна въ Бержан. в., между рѣчками Актайтисъ и Светою рекою, 240; XXX, 52, 58; XXXI, пустошизна имѣнія Довстаръ, въ Подлѣсѣ, 90.
- Ягелойте**, село въ им. Новосидцахъ, XV, 15, 20, 22; XXV, село въ Видуклев. в., 73.
- Ягилишки**, грунты въ Крож. в., 340.
- Ягиля**, рѣчка. См. *Явила*.
- Ягинишки**, селко въ Велен. в., XXXIV, 118, 119; XXXVI, село имѣнія Светошина, близъ р. Ремпы 16, 17.
- Ягинтишня**, пустошизна въ им. Ужпявняхъ, Видуклев. в., XXXI, 248.
- Ягминишки**, грунтъ въ полѣ Войговѣ, Ужвент. в., XXVIII, 33.
- пустошизна въ Гольненскомъ полѣ, Ясвон. в., XXXII, 206; XXXIII, Ягминишка, въ Ясвон. полѣ, 224.

**Ягминишня**, земля въ Велен. в., XXXII, 176.

— **Паодупись**, пустошизна въ Бержан. в., XVIII, 327; XIX, Ягминишки, въ им. Герджиголъ, 206.

**Ягньюнишка**, земля (2 ув.) въ Тондигольск. в.; имѣнія Вышайтишекъ, въ Шовкотскомъ полѣ, XXXVIII, 385.

**Яговдишки**, им. въ Окстинахъ, Росен. в., XVIII, 82; XXX, Яговдишки, пивнисъ, возлѣ выгоновъ Кравчишекъ, 81; XXXVIII, земля, возлѣ р. Дубисы,

**Яговдышня**, нива (на 1 боч. солянку с. ж.) въ им. Шункепяхъ, Росен. в., XXXI, 140; XXXVII, Ядговдышка (на 4 боч. с. ж.), 174.

**Ягуниски** или **Ягнишки**, сѣножати въ Гойжов. полѣ, Вилькійск. в., XVII, 644; VIII, Яговдишки Шилллитисъ, грунты, «где Лоздова у Дубису упадаеть», возлѣ «дороги, которая идетъ зъ местечка Ойраколы до местечка Середня», 330; XIV, 44.

**Ягучанское** поле въ Ойрагольск. в., V, 43, Ягучаны, 128; VII, Ягучаны, 122; VIII, Ягучаны 114, 217; IX, Ягучаны 80, 153, 287; XV, Ягучаны, 237; XVII, 394, 510; XVIII, 95, 154, 219; XIX, въ Саковичахъ, 141; XXII, надъ рѣч. Сантакомъ 3, 121; XXV, 368; XXVII, 246; XXIX, Ягучаны 197, въ им. Саковичахъ, 349; XXXIII, 199, 215; XXXV, 22; XXXVII, 391; XXXIX, 124, надъ рѣч. Киркшнавою 216, 235, 490.

**Ягучаны**, им. въ Ойрагольск. в., надъ рѣч. Упитою, подлѣ села Антупиты, IV, 191; V, Ягучайни, 110; VI, 27, 28, 211; VII, 126, 181; VIII, въ полѣ Саковичахъ 136, «дорога гостиница идетъ чрезъ им. Ягучаны до местечка Ойрагольского», 270; IX, въ полѣ Саковичахъ 22, въ Ягучанскомъ полѣ 153, 161, 182, 298; X, 45; XIII, 62, 63; XIV, надъ рѣчками Киркшнавою и Сонтакомъ 72, Ягучаны 165, 236; XV, 76, 234, 239, 412; XVII, 26, 57, 270, 572; XVIII, въ Ягучанскомъ полѣ, 219; XIX, 40, 65, 67, 69, 138, въ Ягучан. полѣ, въ Сако-

вичахъ 141, 244; XXII, 3, 5, 10; XXIII, 327; XXV, 224—5, 234, возлѣ рѣч. Киркшнавы, 308; XXVI, 173, 308; XXVII, 411; XXIX, 19, «обаполь» рѣч. Сантоки 310, 370; XXXI, 104, 106; XXXII, 84; XXXIII, 35, 261; XXXIX, 389; XL, 72.

**Ядговдишня**, нива. См. *Яловдишка*.

**Ядишки**, лѣсъ-мышникъ въ им. Моствилахъ, Росен. в., возлѣ рѣки Шаки, XXXII, 61.

**Ядкены**, урочище въ Росен. в., XXXVII, 396.

**Ядовговичи**, им. въ Вилькійск. в., VIII, 427; XIV, 33; XXIII, 247; XXVII, 218; XXXII, въ Гойжов. полѣ, 53.

**Ядышки**, им. въ Гойдын. в., XXIX, 15.

**Яздойте**, им. въ Полонгов. в., надъ р. Тевжою, XX, 4; XXIII, надъ р. Тенжою 269, Ездойти, 272.

**Якайти**, отчизна въ Медседяхъ, Шавлян. в., XXIX, 176.

**Яканальна**, сѣножати въ им. Повонденяхъ, подъ горою Медвайгалою, въ Повонден. в., III, 44.

**Яканышки**, земля въ Велен. в., XVII, 376.

**Якелишки**, нива (на 6 боч. солян. с. ж.) въ полѣ и округѣ Моствилахъ, Росен. в., XXX, 85; XXXII, возлѣ рѣч. Керупя, 61.

**Якишке**, три нивы въ полѣ Компахъ, Вилькійск. в., возлѣ рѣч. Путнупи, XXXVII, 20.

**Якишки**, имѣние, II, 17; XXXII, пустошизна въ Крож. в., надъ рѣч. Шавшою, 12.

— нива въ полѣ Вилайтѣ, Тельшев. в., XXXIX, 282.

**Якиневщизна**, земля въ Ойрагольск. в., надъ р. Упитою, IV, 191.

**Якойти**, им. въ полѣ Серейковичахъ, Видуклев. в., XXXVII, 187.

**Якубайте**, господар. село въ Тондигольск. в., XIX, 75.

**Якубайцы**, село въ Велен. в., XVII, 656.

**Якубишна**, дворная земля, пустошизна въ им. Ляляхъ, Видуклев. в., IV, 212, 213; XXVIII, нива (1 м. 15 пр.) въ селѣ Шунолавакахъ, 112.

- Якубишки**, грунтъ въ Бержан. в., XV, 515; XVII, пастбище, 784.
- нива и сѣножать въ им. Шорне-ляхъ, Вешвин. в., XX, 33; XXXVI, пустошизна, 63; XXXIX, земля, 150.
- грунтъ въ Крож. в., XV, 506; XXXVIII, сѣножать въ им. Поводок-стахъ 65, 71.
- нива урочищемъ въ полѣ Скерди-нахъ, Поюр. в., XI, 223.
- сѣножать урочищемъ въ им. Лов-ковѣ, Шовдов. в., XII, 231.
- Якубишка**, нива въ им. Корклянахъ, Корк-лян. в., возлѣ нивы Довкишипки, XXI, 34.
- Якубовичи**, им. въ Велюн. в., XXIII, 56, 58.
- им. въ Вилькійск. в., VI, 143; VIII, 440; XXXV, 74; XXXVI, им. Занѣмонское, 175; XL, 66.
- Якубовскій дворецъ**, возлѣ земли Шавлян-скаго имѣнія Яниковщины, возлѣ р. Шушвы, XXXIV, 58.
- Якубовщина**, земля въ Бержан. в., надъ р. Романею, въ им. Гердяголѣ, II, 225.
- пустошизна, IV, 39; XV, въ им. Гойжовѣ, Вилькійск. в., надъ рѣч. Лощоною и Лоздоною, 476; XXXVI, отчизна, 21.
- Якутайте**, село въ им. Гравжахъ, Крож. в., XV, 15, 20, 22.
- Якутишки или Енутишки**, пустошизна въ Бержан. в., принадлежащая къ Бар-вайнишкамъ, XVIII, 159, 165.
- Якутя покла**, сѣножать (на 3 воза сѣна) въ им. Минькишкахъ, Корклян. в., XXXVII, 283.
- Якшишна**, грунтъ въ им. Шовкотахъ, Ро-сен. в., XXI, 10.
- Якшишки**, земля въ Крож. в., VII, 97.
- пустошеская земля въ Ягучан. полѣ, Ойраголск. в., надъ р. Киркшнавою, IX, 80, 287.
- грунтъ (двѣ увологи) въ им. Монт-видишкахъ, Шавлен. в., надъ р. Вильк-ведею, подлѣ села Таврукъ, VII, 363; IX, 155.
- пустошизна въ Гольнен. полѣ, Ясвоп. в., XXXII, 206.
- Якшмандригишки или Якшмандагишки**, пустошизна урочищемъ въ Шовкотахъ, Тондяголск. в., XIII, 7, 15.
- Якшойте**, грунтъ (3-я часть службы) въ полѣ Ягучанахъ, Ойраголск. в., при-надлежащій къ им. Саковичамъ, XXIX, 197.
- Якшойтишка**, пустошизна въ им. Бов-ляхъ, II, 49; IV, и Якшишка, пустая вельдомская земля въ Бовляхъ, Шов-дов. в., 219; IX, 192; XXIV, 43.
- Якшта линнасъ**, сѣножать (10 мор.) въ полѣ Гердяголѣ, Бержан. в., XXI, 122.
- Якштишки**, земля въ Бержан. в., I, 159.
- Якюнишки**, пустошизна въ им. Шовко-тахъ, Тондяголск. в., XXXVII, 289.
- Ялгиля**, рѣчка въ Велен. в., чр. им. Ро-щи, XXIX, 155.
- Ялега**, рѣчка въ Росен. в., чр. пусто-щины Швекнишку, Бюнишку и Сарей-кишку, I, 300; III, чр. землю Же-нишку въ им. Овшонтахъ, 109; IV, Ялынга, чр. землю Скербишку 112, чр. землю Петрашишку, въ им. Ов-шинтахъ 131, 132, чр. поле Сутко-вичи, въ Ойраголск. в. 135, чр. им. Остины, 177; VII, близъ поля Сутке-вичъ, 226; VIII, чр. им. Ившонты-Подубисе 128, Ялынга, подлѣ грун-товъ, называемыхъ Суткевичи 422, 425; IX, чр. им. Окстыни, недалеко отъ им. Кивишокъ, 7; XIV, чр. Ок-стины, 8; XVII, чр. поле Ноги въ им. Окстинахъ, 458; XXV, чр. поле Овш-венты, 99; XXXI, чр. им. Пукли въ полѣ Суткайтихъ, въ Росен. округѣ, 110; XXXVIII, Ялыга, въ им. Поду-бисѣ, чр. землю Урбановщизну, 86.
- Ялынга**, рѣка. См. *Ялега*.
- Ялькасъ**, нива (на  $\frac{1}{2}$  боч. с. ж.) въ Пер-наров. полѣ, Вилькійск. в., XXXVII, 176.
- Ямонтойти**, им. въ Вешвин. в., XX, 86; XXVII, Ямонтовичи, 328.
- им. въ Твер. в., XVI, 27.
- Янайте**, им. въ Крож. в., «дорога идти отъ Янайтевъ до Покрожонть», XVII, 36, 37.
- Яналанка**, сѣножать въ Корклян. в., «оба-поль» р. Крожонты, XXXIV, 26.
- Янамайнасъ**, нива въ полѣ Компахъ, Виль-кійск. в., XXIX, 307.

- Янгишки**, земляца въ Велен. в., имѣнія Довконтъ, XXII, 184.
- Яндовичи**, имѣніе, XIII, 23.
- Янелишка**, нива въ Бержан. в., II, 129; VIII, Янелишка Даргишка, пустошская вельдомская земля въ Гердчаголѣ, надъ рѣками Думблупемъ и Медынупемъ, въ Бержан. в., подлѣ «дороги и гостинца, которая дорога гостинець идетъ зъ места Крожского до Куртованъ», 282; XVII, Янелишки Даргайтя, пустошщина, 382.
- пустошщина въ Повтлуяхъ, Корклян. в., III, 66; XXXVII, возлѣ р. Крожонты, 141.
- пустошщина урочищемъ въ Ивикахъ, Крож. в., принадлежащая къ им. Шилову, VI, 109, 213.
- Янелишки**, грунтъ въ им. Найсайтахъ, Коршов. в., XII, 29, отчизна, 30; XXV, принадлежащій къ им. Корейвишкамъ, 201; XXXVII, 321.
- земля въ Тондигольск. в., XIV, 44.
- Янелишка**, нива (на 1 боч. с. ж.) въ им. Окстинахъ, Росен. в., XXX, 81.
- Янелойти**, отчизна въ им. Бержаныхъ, близъ рѣч. Пявли, XXXVII, 390.
- Яникиши**, земля въ им. Крикшляхъ, Видуклев. в., X, 118.
- земля въ Поюр. в., надъ р. Скурбиномъ, XVII, 367.
- Яниковщина**, пустошская земля (4 увол.) въ им. Шавляхъ, возлѣ стѣны села Нптинъ и дворца Якубовскаго, надъ р. Шушвою, XXXIV, 58.
- вельдомская земля въ Шовдов. в., VII, 1.
- Янилишка**, сѣножать въ Росен. в., возлѣ урочища Виткишки, III, 116.
- Янишки**, земля въ в. Меньш. Дырванъ, «обаполь» рѣчекъ Добикни и Прогольва, XXXVII, 153.
- сѣножать въ им. Янововѣ, Коршов. в., XVI, 114.
- грунтъ въ Гондировѣ, Крож. в., XI, 153.
- нива въ полѣ Пошиляхъ, Ойрагольск. в., XXVIII, 4.
- нива урочищемъ въ Мольвинахъ, Ретов. в., XI, 84.
- нива (на 3½ боч. соли. сѣянья) въ Пожобрахъ, Росен. в., XXXIII, 236.
- земля въ Тельшев. в., XIX, 3.
- грунтъ въ Униг. пов., въ Грустен. полѣ, XII, 77; XV, мѣстечко, 135.
- имѣніе, II, 222; III, 39; IX, волость и держава, 8; IX, 49; XXII, мѣсто господарское 30, 32, 33.
- Янишка**, пустошщина въ им. Тухяхъ, Видуклев. в., между рѣчками Шешувою и Жолнею, III, 245.
- земляца въ в. Больш. Дырванъ, надъ р. Дубисою и рѣч. Прогольбою, принадлежащая къ им. Дырванамъ, XXV, 74.
- земля въ Мовдылянахъ, Поюр. в., надъ рѣч. Дагалою, «у верху речки лежачая», XXIII, 189.
- нивка урочищемъ въ Гольнен. полѣ, Ясвои. в., VIII, 285; XXIII, нива, въ Ясвои. полѣ, 245, XXXII, Янишки, пустошщина. 206.
- Янкайте**, село въ Бержан. в., XVI, 229.
- Янкелевщина**, пустая тивунская земля въ им. Великихъ Сольщикахъ, XXIX, 381.
- Янкишки**, гай въ Бержан. в., XXV, 239.
- грунтъ въ Коршов. в., надъ рѣчками Аглуною и Тревоною, XX, 221.
- вельдомская земля въ Поюр. в., III, 149.
- пустошщина въ им. Пошокорняхъ, Росен. в., XVIII, 80.
- Янкойти**, им. въ Шавельск. в., XXIX, 179.
- Янкуу лавке**, нива урочищемъ въ полѣ Компахъ, Вилькійск. в., VIII, 448; XXVII, 332; XXXVII, (на 1 боч. вильневку. с. ж.), 101.
- Янкуны**, поле въ им. Пернаровѣ, Вилькійск. в., XII, 56, XIV, въ Гойжов. полѣ, надъ р. Крулундою, 265.
- Яновги**, им. въ Гойжов. полѣ, Вилькійск. в., XXVII, 237.
- Яновдово**, им. въ Коршов. в., надъ р. Окмяною, I, 221; II, 46—8, 93, Яновдовскій дворець 99, 104, надъ р. Хорубемъ 108, 208; III, 107, 221, 223; IV, поле, въ немъ ручай Карупъ, «зъ бобровыми гоны», 97; V,

- 15, 96; VI, 72, 215, 216; VII, 34, надъ рѣч. Гровжупемъ, близъ рѣчки Ошвы 81, 266; VIII, 3, 264, 296; IX, 138, 233, 331, поле, черезъ него ручей Карупъ 335—6; XI, 13, 135, 222; XII, 55, 183; XIV, 7, 22; XV, въ Яновдовскомъ полѣ 17, 325; XVI, 112, 114, 115, 211; XVII, 64, 744; XVIII, 162, между р. Акминою и рѣчкою Ажвіею 229, 315; XX, 39, надъ рѣч. Кайрупемъ 89, 131; XXII, надъ рѣч. Ровдою, 85; XXIII, 50, 54, 257; XXV, 61, 166, 193, 301, 335; XXVIII, 109; XXIX, 44, 138, округъ 270, 271, 277; XXX, поле 89, поле, 160; XXXI, поле 178, 180; XXXIII, 61; XXXIV, 213; XXXVI, 135; XXXVIII, 290, 355, 362; XXXVIII, 391—3, 399; XXXIX, Яновдовское поле 58, 296, 420, 483.
- им. въ Росен. в., II, 273; III, 84; XXV, въ Промядевѣ, 153.
- Яновець**, имѣніе, XXXVIII, 368—9.
- Яновичи**, им. въ Ойрагольск. в., XXXIX, 389.
- Яново**, им. въ Крож. в., близъ р. Крожонты, XXXV, 76, 77.
- Яновщизна**, имѣничко въ Шорнеляхъ, Вешвин. в., надъ рѣч. Вардовою, VII, 28; XXIII, Яновщизна-Михаловщизна, 242.
- пустовская земля въ им. Великихъ Сольникахъ, XXIX, 381.
- **Моствилловщизна**, нива (на 4 боч. с. ж.) урочищемъ въ им. Билевичахъ, Росен. в., надъ р. Шолтоною, VII, 27.
- Янойти**, им. въ Тельшев. в., надъ р. Вентою и рѣчками Суддуною и Рудуною, VIII, 365; XVI, 9, Янойте 88, 128; XVII, въ немъ село Пошили, надъ тѣми же рѣчками, 113; XXV, 24, 224, 225; XXXIV, 155.
- Янонеми Попорти**, им. въ Вел. Кн. Литов., въ Трок. пов., въ округѣ Жлзморскомъ, надъ р. Локистою, XXII, 102.
- Янушайтишки**, земляца въ Борклян. в., IX, 1; XXXVII, 112.
- Янушишки**, нива въ Крож. в., имѣнія Гоннирова, VII, 57; X, Янушишка, пустовщизна, 30; XIII, Янушишки, 205; XIX, 204, 208; XX, Янушишка, подлѣ горы Еглю-кальнасъ у «дороги, которая дорога идетъ зъ Крожъ до Ляль и до Немокштъ», при рѣкѣ Прагорѣ, до брода рѣки Крожонты, называемаго Тавясъ-Сутува, 175.
- Янушишка**, нива (на 5 боч. с. ж.) въ Гердачгольск. полѣ, въ Бержан. в., XXII, 167.
- земляца въ им. Вортулянахъ, Поюр. в., XXI, 58.
- Янушки**, земля въ им. Добикиняхъ, въ в. Меньш. Дырванъ, XXXV, 115.
- Янушовщизна**, пустовская земля въ Крож. в., близъ р. Дубисы, XXVI, 162.
- Яншевичи** или **Яншойти**, им. въ Тондягольск. в., «обалоль» рѣч. Ожиты, XII, 28; XXV, Яншовичи, поле, 313; XXXVI, 87; XXXVIII, 67.
- Янюлевщизна**, грунты надъ рѣч. Лоздоною, до полручя Кортуписъ, урочищемъ въ Гойжов. полѣ, Вилькійск. в., VIII, 324, 329, 330; XXV, нива (на 3 боч. с. ж.), 223.
- Яргишки**, поле-урочище (10 пр.) въ полѣ Овшонтахъ, въ Довтортовичахъ, Росен. в., близъ рѣч. Лукни, XXXIX, 390.
- Ярошишки**, земля, прикупила къ им. Довстарамъ, въ Бержан. в., XXXIX, 210.
- Ярошовскій дворець** въ им. Подубисѣ, надъ р. Дубисою, принадлежанціи къ им. Кельмамъ, XIV, 67; XVIII, 119—20; XIX, 90.
- Ярудайте**, село въ Ойрагольск. в., подлѣ им. Роць, XV, 110; XXX, Ярудойти, въ полѣ Роцахъ, возлѣ р. Митувы, 201.
- Ясайтишки**, грунтъ въ Поюр. в., на границѣ им. Кольнянъ, XI, 107, 111—2.
- Ясвенскій повѣтъ** въ землѣ Жомойтской, III, 125.
- Ясвойни**, им. съ мѣстечкомъ въ Ясвон. в., VI, 141; VIII, въ Вилькійск. в., «дорога, которою ездятъ зъ Ясвонъ до Болянь» 191, 391; XII, на границѣ Ясвойни и Роць, рѣчки Есмилъга и Гайструя, 62; XIV, 69; XVII, «Кравженская великая дорога, которая вперла въ стену Ясвонскую», 287; XX, 112; XXVI, въ мѣстечкѣ его «домовъ сто тринадцать»), 13.



- Ясвонская волость** въ землѣ Жомойтской, I, 11, 12, 107, 174, 326, 353, 355—6; II, 13, 90, 97, 158, 172, 187, 189, 242—3, 279, 294, 316, 343; III, 4, 5, 48, 65, 89, 97, 158, 206; IV, 12, 15, 33, 34, 36, 62, 159, 167, 171, 174, 198, 221; V, 117, 119, 146, 162; VI, 24, 44, 79, 82, 150, 166, 191, 239, 254, 255, 278, 279; VII, 135, 212, 221, Ясвонская, 352; VIII, 112—3, 153, 160, 196, 218, 276, 285, 308, 337, 391, 419; IX, 128—30, 141, 143, 162, 198, 214—5, 229, 275, 326; X, 4, 48, 87, 88, 100, 112, 113, 122; XI, 22, 26, 134, 136, 164—5; XII, 38, 45, 52, 62, 67, 68, 124, 125, 190, 226, 242; XIII, 45, 73; XIV, 3, 47, 126, 132, 135, 161, 166, 169, 175, 259; XV, 114, 162, 164, 171, 230, 260, 431, 451, 455, 462, 478; XVI, 117, 230; XVII, 87, 115, 120, 126, 210, 341, 347, 387, 397—8, 429, 503, 628, 663, 673, 699, 713, 734, 777, 791—2, 794; XVIII, 45, 58, 61, 94, 183, 252, 261, 282, 303, 332, 349, 376, 390, 391; XIX, 147, 149, 183, 186; XX, 65, 77, 95; XXI, 13—8, 21; XXII, 2, 4, 7, 9, 51, 98, 113—4, 169, 185, 204; XXIII, 26, 43, 243, 245, 248, 250, 252, 264, 312; XXIV, 49—52; XXV, 6, 130, 191, 214, 224—5, 228, 241, 257, 357; XXVI, 192; XXVII, 26, 166, 182, 341, 395; XXVIII, 75; XXIX, 12, 20, 32, 54, 65, 91, 119, 212, 214, 297; XXX, 174, 175; XXXI, 79, 85, 99, 230; XXXII, 50, 85, 107, 164, 206, 216, 219, 220; XXXIII, 30, 77, 93, 131, 152, 156—8, 188, 273; XXXIV, 14, 34, 45, 221; XXXV, 15, 16, 51, 109, 121, 146; XXXVI, 24, 55, 57, 78, 81, 82; XXXVII, 75, 155, 182, 235, 393, 397, 449, 465, 467; XXXVIII, 92, 217, 288; XXXIX, 69, 90, 111, 126, 205, 230, 318, 392, 393, 448.
- держава, XII, 62; XIV, 126; XXVI, (переченья сель и пр.) 13, 14; XXX, 102.
- господарская пуца, XII, 62.
- Ясвонскій «великій гостинець»**, проходить чр. имѣніе Пошувшы, въ Ясвон. в., XXVII, 166.
- господарскій дворъ, XII, 62.
- округъ, XXXIII, 254; XXXV, 60.
- Ясвонское поле**, въ Ясвон. в., XXIII, 245.
- староство, XX, 112; XXX, 103.
- Ясишка**, пустовская землица въ Крож. в., надъ р. Шувшою, III, 260; XXVII, Ясишка Монвидайгиска, въ им. Покрожонтъ, надъ р. Крожонтою, близъ Кельменскаго мѣстечка, 269.
- пустовщина въ им. Шовкотахъ, Тондягольск. в., VII, 17, 20.
- Яски**, село, V, 13.
- Ясойтишки**, им. въ Коршов. в., XXXVIII, 44.
- Ясьмишки**, грунтъ въ им. Поланахъ, Велен. в., XXVI, 302.
- Ясюлишки**, поле-им. въ Велен. в., VI, 7; IX, Ясюлишки, имѣніе Упонь, надъ рѣч. Поланою, 216; XXII, грунтъ въ полѣ Поланахъ, 142.
- Ятвеско**, им. въ землѣ Жомойтской, XXV, 89; XXIX, 378, 380, 381.
- Ятишки**, им. въ Велен. в., XXX, 22, село, 194.
- земля въ им. Шовкотахъ, близъ оз. Гумерта, II, 16; XXIII, близъ р. и оз. Гумерты, 193.
- Яткишки**, дорога, идущая изъ Вилькійской господар. пуци, XV, 246.
- Яткишка**, нива въ полѣ Пеполяхъ, Вилькійск. в., возлѣ дороги Воирской, XXXIX, 427.
- Яткойни**, им. въ Росен. в., XXIII, 120; XXV, Яткайне, земля 253.
- Ятовты**, им. въ Вилькійск. в., XXVIII, 49.
- Ятойни**, им., VIII, 334, 338.
- Ятскойти**, село въ Ойрагольск. в., II, 131.
- Ятуля**, рѣчка на границѣ им. Светошина, XXIII, 61; XXXIV, Ятуля 118—9.
- Ятшайте**, село въ Ойрагольск. в., возлѣ обруба Кельмъ, XXXVIII, 254.
- Ятыки** или **Ятышки**, село надъ р. Нѣмонь, XXIX, 25.

Яушойтишки, земля въ Грустен. в., XXII,  
26, 27.

Яцкое прудище, ручей въ Гойзов. пол-  
лѣ, Вилькійск. в., XIV, 130; XVII,  
490.

Яцышня, земля въ им. Покрожонтѣ, близъ

оз. Довсина, въ Брож. в., X, 23;  
XXX, подъ горою Кунигу-Кальяна,  
87.

Яшуны, им. въ Вилен. пов., VI, 15.

Яшкишки, двѣ сѣнокати въ им. Мостви-  
лахъ, Росен. в., XXV, 98.

# ПРИБАВЛЕНІЯ.

Географическія названія, не имѣющія отношенія  
къ району ЛИТОВСКАГО поселенія.

## Б.

- Багрыновъ**, дворъ въ Оршанскомъ повѣтѣ, XVII, 50.
- Бакштенская волость** въ Менскомъ (Минскомъ) повѣтѣ, III, 145.
- Бакшты**, им. въ Минскомъ повѣтѣ, XXVII, 78.
- Богославицы**, им., VIII, 89; XXVI, Богославицы, въ Коронѣ Польской, въ Ленчицкой землѣ 48—50, Ленчицкаго повѣта, 143.
- Бережки**, фольварокъ, принадлежащій къ Деречину, Слоним. повѣта, XVII, 50.
- Берестейскій замокъ**, IV, 37.
- повѣтъ, IV, 145; VIII, 292; XII, 41.
- Берестейское воеводство**, IV, 37; VIII, 292.
- староство, IV, 37, 145; XXVI, 48—50.
- Берестье** (по употребленію въ настоящее время—*Брестъ*), городъ въ Берестейск. воеводствѣ, IV, 32, 37, 145, 313; XXVI, 48—50.
- Болѣтье**, село въ Рѣчицкомъ повѣтѣ, XVII, 446, 447.
- Бочково**, им. въ Калишскомъ воеводствѣ, XXXIX, 326.
- Браславль**, городъ, XI, 8.
- Браславскій господарскій замокъ**, XI, 8; XX, 170.
- повѣтъ, VIII, 336; IX, 58, 103; XII, 84; XXV, 89, въ Вел. Княж. Литов., 319; XXX, 199, 200.
- Брянскій повѣтъ**, XXIII, 1.
- Бѣловѣжская пуца**, IV, 37.
- Бѣловѣжь**, село въ Олевской в., Кіевского воеводства, IV, 37.
- Бѣлогрудъ**, им. въ Лид. пов., XXIV, 96.
- Бѣльскій повѣтъ**, III, 257; V, 95; VI, 2.
- Бѣльскъ**, городъ «на Поляшу», XXII, 96; XXIII, Бальскъ, 1.

## В.

- Важино**, им. въ Мазовец. княжествѣ, въ Плотскомъ пов., XXXVI, 205.
- Варшава**, городъ, VI, 300; VIII, 138; XV, 7, 126, 427, 429; XVI, 20; XVIII, 357; XXII, 1.
- Везкій повѣтъ** въ Мазовец. княжествѣ, Короны Польской, XXV, 160.
- Вейна**, фольварокъ въ Минскомъ повѣтѣ, принадлежащій къ двору Нестанови-  
чамъ, XVII, 50.
- Великіе луки**, городъ въ Вологодской губерніи, «подъ ними былъ взятъ (въ плѣнъ) москвитинъ Янъ», XIV, 188.
- Великій Милашевецъ**, имѣніе, VI, 29.
- Венгровъ**, городъ надъ р. Ливцемъ, на границѣ Мазовша и Литвы, «дорога идетъ зъ Венгрова», XV, 429.

- Вербковици**, им. въ Киев. воеводствѣ, VIII, 363.
- Вирсоки**, им. въ Лид. пов., XXX, 199.
- Вистинскій** костель въ городѣ Вистинѣ, IX, 23.
- Вистинъ**, господарскій городъ, IX, 23; XV, 379.
- Витебскій** повѣтъ, XXIII, 142.
- Витебское** воеводство, VIII, 336.
- Вишнево**, им. съ мѣстечкомъ и двумя дворами—Побережнскимъ и Войгянскимъ въ Ошмян. пов., VI, 93; XXIX, съ дворцомъ Вольмою 378, 380.
- Войборовицкая** «русская церковь», XXIX, 381.
- Войборовичи** («Войборицкіе данники на Руси»), село, VI, 93; XXIX, имѣнія Великихъ Сольшниковъ, 381.
- Воинъ**, городъ (въ Берест. воев.), IX, 305.
- Войская**, село съ церковью, принадлежащее къ им. Лисовчицамъ, въ Берест. воеводствѣ, IV, 37.
- Волейши**, им. въ Лид. пов., XXVII, 176.
- Волковыскій** господарскій дворъ, VIII, 301.
- повѣтъ, I, 71; IV, въ Вел. Кн. Литов., 134; V, 134; XVII, 734; XVIII, 192; XXVII, 12.
- Волновыское** староство, VIII, 305; XXVI, 216.
- Волновыскъ**, городъ, I, 72; VIII, 301.
- Волынская** земля, II, 154, 335; III, 142, 145; IV, 92; XVI, 10.
- Вольма**, им. въ Менскомъ повѣтѣ, VI, 93; XXIX, 378, 380.
- Вонсовскій** повѣтъ въ Мазовецкомъ княжествѣ, XXXI, 174.
- Вороново**, село за Киевомъ, надъ Днѣпромъ, IV, 37; XX, 246.
- Высокое**, им. въ Любельскомъ повѣтѣ, IV, 93.

## Г.

- Гданскъ**, городъ, XI, 178, 179.
- Гнѣзна**, им. въ Волковыск. повѣтѣ, I, 71—3, 75.
- Гольки** (ср. съ *Ольки*), село въ Оршан. пов., IV, 170; XXVII, «у Вел. Кн. Литов., на Руси», 259.
- Горалки**, им. въ Мазовецкомъ княжествѣ, Вансовскаго пов., XXXI, 174.
- Горловичи**, село въ Киевскомъ воеводствѣ, IV, 37; XX, 246.
- Городенскій** господарскій замокъ, VIII, 415.
- повѣтъ, V, 95; VI, 106; VII, 312, 415; XIII, 3; XV, въ Вел. Кн. Литов., 243; XXV, въ Вел. Княж. Литов. 224—6; XXX, 28.
- Городенское** воеводство, VIII, 336.
- Городецъ**, им. въ Оршан. пов., VIII, 363.
- Городея**, им. въ Вел. Княж. Литов., въ Новгород. пов., X, 37, 83.
- Городище**, им. въ Новгород. пов., XIX, 106.
- Городная**, им. въ Лид. пов., XXIX, 33.
- Городно** (по употребленію въ настоящее время—*Гродно*), городъ, IV, 148; VI, 89, 106; VII, 32, 312; VIII, 84, 92, 415; XII, 57, 60, 157, 246; XIII, 43, 198; XXI, 247.
- Городокъ**, городъ, XVII, 364, 366.
- Грищицы**, фольварокъ, принадлежащій къ им. Лисовчицамъ, въ Берестейскомъ воеводствѣ, IV, 57.

## Д.

- Данники**, им. въ Вел. Кн. Литов., XXIX, 203.
- Дворъ**, им. въ Слоним. пов., III, 145.
- Дексняны**, им. въ Мин. пов., VI, 15.
- Деревная**, дворъ съ городомъ въ Менскомъ пов., II, 334; III, 145; IV, 170, Деревня, дворець «съ мѣстечкомъ и съ дворцами», 246.

- Деречинь**, городъ въ Слоним. пов., къ нему принадлежатъ фольварки Щари, Бежежки и Крупон, XVII, 50.
- Дичевскій фольварокъ** въ Киев. воеводствѣ, IV, 37.
- Днѣпръ**, рѣка, IV, 37.
- Доково**. им. въ Коронѣ Польской, въ Познан. пов., VIII, 71.
- Дорогостай**, имѣніе, VIII, 123, 245.
- Дрогицкій повѣтъ** въ Подляскомъ воеводствѣ, XII, 49.
- Дрогичинскій королевскій замокъ**, VIII, 290.
- Дубно**, имѣніе на Волыни, XXIV, 67.
- Дубровна**, им. на Днѣпрѣ, V, 156; XIV, 14; XV, 299.
- Дукоры**, село въ им. Бакштахъ, Минскаго повѣта, XXVI, 78.

## Е.

- Едваль**, замокъ въ Курляндской землѣ, (нынѣ назыв. по мѣмецки—Schloss Edwahlen, по латышски—Edole), VI, 36.
- Ельбюнгъ**, городъ «у немецъ», XIX, 165, 177.

## Ж.

- Желъзница**, им. въ Новгород. пов., III, 145; XVIII, 52.
- Жембровскій повѣтъ**, въ Коронѣ Польской, въ Мазовецкомъ воевод., XXV, 366—7.

## З.

- Завидичи**, им. въ Полоцк. пов., XVII, 50.
- Заенье**, село «лежащее на Руси», въ Оршан. пов., IV, 170.
- Заесе**, село, «лежащее на Руси», въ Оршан. пов., II, 154; XXVII, въ Вел. Кн. Литов., на Руси, 259.
- Закрочинскій повѣтъ** въ землѣ Мазовецкой, VII, 12.
- Залъсье**, село, «лежащее на Руси», II, 334;
- III, 145; IV, въ Оршан. пов., 246.
- Заокраново**, дворець съ городомъ въ Менскомъ пов., III, 145.
- Замысловичи**, село въ Олевской в., Киев. воеводства, IV, 37; XX, 246.
- Збранковщизна**, село въ Киев. воеводствѣ, XX, 246.
- Зелигощи**, им. въ Коронѣ Польской, въ Ленчицкомъ воеводствѣ, XXXII, 170.

## И.

- Инфлянтское князство**, (инфлянтскіе уѣзды нынѣшней Витебской губ.), IV, 183.
- Инфлянты** (тоже, что Инфлянтское князство, IX, 309; XXXVI, Инфлянтская граница, 149.

## К.

- Каменьць**, им. съ городомъ «на Руси», VI, 199.
- Кіевское воеводство**, IV, 37; VIII, 363; XX, 246.

- Кіевъ**, городъ въ Кіев. воеводствѣ, IV, 37.  
**Кобриновскій дворецъ**, въ Литвѣ, Лидск. пов., Острын. в., XI, 10.  
**Козаковщина**, им. въ Лид. пов., XXIX, 33.  
**Козельскъ**, городъ, IV, 18, 39, 41; XI, 205; XII, 186; XV, 246; XVI, 54; XVIII, 246, 247.  
**Конарево или Конаревская Воля**, им. въ Ленчицк. воеводствѣ и пов., Короны Польской, XIV, 19.  
**Королевъ Мостъ**, фольварокъ надъ р. Сви-слочью, въ Городен. пов., VI, 106; VII, 312.  
**Корона Польская** (въ тѣсноиъ смыслѣ—Поль-ша), I, 335—6; III, 3, 57, Корона Пол., 133; V, Корона, 48; VI, Ко-руна, 212; VIII, 71, 186, 405; X, 37, 57; XI, въ противоположеніе Вел. Кн. Литовскому и землѣ Жомойт. 23, 211; XII, 34; XIV, 19, 90; XV, 429, 465; XVII, 79, 192, 315, 470, 600; XVIII, 218; XXII, 21; XXIII, 69, 214; XXIV, 98; XXV, 160; XXVI, 48—50, 143; XXIX, 329; XXXII, 168, 170.  
**Краковъ**, городъ, I, (сынъ «въ науке у Кракове»), 94; VII, 61, Краковская земля, XIII, 4; XXIII, 69, 142.  
**Кременецъ**, городъ въ землѣ Волынской, IV, 92.  
**Кремяница Малая**, имѣніе, VII, 273.  
**Кричовъ**, имѣніе, XIV, 67.  
**Кролевецъ**, городъ (въ Пруссіи, нынѣ Ке-нингсбергъ), XI, въ немъ «колейумъ», 4; XII, 234; XVII, 596, 634; XVIII, 49.  
**Крупои**, фольварокъ, принадлежащій къ г. Деречину, Слоним. пов., XVII, 50.  
**Курлянская земля**, VI, 31, 331, 36; XIV, 17; XXXVII, возлѣ м-ка Грежоловки, 237.

## Л.

- Латаголичи**, село въ Оршан. пов., VI, 15.  
**Лебеда**, рѣчка въ Лидск. пов., чр. им. Меньшее Можейково, XXIX, 33.  
**Ленчицкая земля**, I, 335; VI, въ Коронѣ Польской, 212; XIV, 90; XXVI, 48—50.  
**Ленчицкій повѣтъ** въ Коронѣ Польской, XIV, 19; XXII, 21; XXVI, 143.  
**Ленчицкое воеводство** въ Коронѣ Польской, XIV, 19; XXII, 21; XXXII, 168, 170.  
**Ливскій повѣтъ** въ Коронѣ Польской, въ Маповецкомъ княжествѣ, VIII, 405; XVII, 192; XXIII, 214.  
**Лида**, городъ, VI, 93; VII, 3.  
**Лидскій господарскій замокъ**, VII, 3.  
 — повѣтъ, VIII, 336, 363; XI, въ Литвѣ, 10; XVII, 446; XXIV, 96; XXVII, 176; XXX, въ Вел. Кн. Литов. 199, 200.  
**Лидское староство**, VI, 93; VII, 3.  
**Лисовчицы**, им. въ Берест. воеводствѣ, IV, 32, село имѣнія Лисовчиць, 37.  
**Литва** (тоже, что Вел. Кн. Литовское), VII, 252; XI, въ ней, Лидскаго пов., Острынской в., дворецъ Кобриновскій съ землею Лычковскою, 10; XIV, въ ней Виленскій пов., 14.  
**Ломженскій повѣтъ** въ Мазовецк. княже-ствѣ, въ Коронѣ Польск. ой, XVII, 470; XVIII, 218.  
**Ломицкій повѣтъ**, XIII, 41.  
**Лукомль**, им. въ Оршан. пов., VIII, 363.  
**Лучаи**, им. въ Ошмян. пов., въ Вел. Кн. Литовскомъ, V, 41, 44; XVIII, 51, 52; XXVI, 89.  
**Лысково Груское**, им. въ Волковыск. пов., XVIII, 192.  
**Лычковская земля**, въ Литвѣ, Лид. пов., Острын. в., XI, 10.  
**Любельская земля** въ Корунѣ Польской, IV, 93; XIX, 226, 228.  
**Любельскій повѣтъ** въ Коронѣ Польской, IV, 93; VIII, 186.  
**Люблинь**, городъ, IV, 93; XII, 59; XIII, 84.  
**Лучаи**, им. въ Полоцк. воевод., XXXVIII, 145.  
**Ляховичи**, имѣніе, II, 223; VIII, дворъ въ Оршан. пов., 363; XVII, 149; XIX, 9.

## М.

- Мазовецкая земля, IV, 192; VII, 12; XII, 182; XVIII, 376.
- Мазовецкій повѣтъ въ Мазовецк. воеводствѣ, XII, 182.
- Мацовецкое воеводство, XVII, 315; XXV, 366—7.
- княжество въ Коронѣ Польской, IV, 183; VIII, 174, въ Коронѣ Польской, 405; XI, 96; XII, 182; XVII, 470; XVIII, 218; XXIII, 214; XXIV, 51, 52; XXV, 160; XXXI, 174; XXXVI, 205.
- Майстръ мойна, им. въ Ифлянд. землѣ, VIII, 84; XVII, 645.
- Малое Домрово, им. въ Ломцицкомъ ключѣ, XIII, 41.
- Малоховичи, им. въ Коронѣ Польской, въ Ленчицкомъ воеводствѣ, XXXII, 170.
- Манкевичи, им. «у Вел. Кн. Литов., въ повете Опшменскомъ», XVIII, 43, Манковичи, 51.
- Масевичи, село въ Олевской в., Кіевск. воеводства, IV, 37.
- Машновице, отчизна въ Коронѣ Польской, въ Ленчицкомъ воеводствѣ и повѣтѣ, XXII, 21.
- Менскій (нынѣ *Минскій*), господарскій замокъ, IV, 170; VI, 11, 14.
- повѣтъ въ Вел. Кн. Литовскомъ, II, 334; III, 145; IV, 170, 246; VI, 11, 15, 21, 93; IX, 160; XVII, 50; XXVI, Минскій, 78.
- Менское воеводство, IV, 170, 222.
- Мекскъ, городъ, IV, 170; VI, 11, 13, Минскъ, 21.
- Мишковичи, им. въ Полоцк. пов., XVII, 50.
- Можейново меньшее, им. въ Лидскомъ повѣтѣ, надъ рѣч. Лебедю, XXIX, 33.
- Монтяни, им. въ Волковыйск. повѣтѣ, XXVII, 12.
- Московская земля, XIV, 119; XV, 279; XVI, 170; XXXIV 152.
- Мстиславль, городъ, XIV, 67.
- Мстиславскій повѣтъ, XIV, 107.
- Мстиславское воеводство, XIV, 67.

## Н.

- Наборово, им. въ Мазовецк. повѣтѣ, XII, 182.
- Незычичи, село въ Оршан. пов., VI, 15.
- Несвижъ, им. съ мѣстечкомъ, V, 63; VI, 74; VIII, 43; IX, 178; XII, 219; XIII, 176; XV, 436, 458—60; XVI, 16; XVII, 596, 634; XVIII, 13.
- Нестановичи, дворъ въ Менскомъ повѣтѣ, XVII, 50.
- Нетечи, им. въ Лид. пов., VI, 25.
- Новгородскій повѣтъ. См. *Новгородскій*.
- Новгородское воеводство, XXV, 309.
- Новгородонъ (по употребленію въ настоящее время—*Новоградонъ*), городъ, II, 270; VIII, 305; XX, 247.
- Новгородскій господарскій замокъ, XX, 247.
- повѣтъ въ Вел. Кн. Литовскомъ, IV, 208—9; VII, и земля, 53; VIII, Новгородскій, 371; X, Новгород. 37, 83; XVI, 18; XVIII, 52, 60, 118; XIX, 106; XX, 247; XXI, 66.
- Норница, им. въ Новгород. пов., XVII, 118.

## О.

- Овручскій замокъ, IV, 37.
- Олевская волость въ Кіевскомъ воеводствѣ, IV, 37.
- Олевскія села (т. е. села, лежація въ Олевской волости, Кіевского воеводства), IV, 32, 37.

- Олыка, имѣніе на устьѣ р. Миловички въ Путиловку, V, 63; VI, 74; VIII, 43; IX, 178; XII, 219; XV, 436, 458, 459, 460; XVI, 16; XVII, 596, 634; XVIII, 13.
- Ольки (ср. съ *Гольки*), село, «лежащее на Руси», въ Оршан. пов., II, 154.
- Орша, городъ надъ Двѣпромъ, при устьѣ рѣчки Оршанки или Оршицы, VIII, 283; IX, 179, 180.
- Оршанскій господарскій замокъ, VIII, 283; IX, 179, 180.
- повѣтъ на Руси, въ Вел. Кн. Литов., II, 154; IV, 170, 246; VI, 15, 196; VIII, 283, 363; XVII, 50; XXVII, 259.
- Оршанское староство, VIII, 283; IX, 179, 180; XVIII, 364, 373.
- Осавлины, село въ Менск. пов., VI, 15.
- Остапковичи, село, «лежащее на Руси», въ Оршан. пов., II, 154, 334; III, 145; IV, 170; XXVII, въ Вел. Кн. Литов., на Руси, 259.
- Островляны, им. въ Полоцкомъ повѣтѣ, XVII, 50.
- Острожчицы, замокъ, III, 145; IX, Острожчицы, 326.
- Острынская волость въ Лид. повѣтѣ, въ Литвѣ, XI, 10.

## П.

- Паплино, им. въ Мазовецкомъ княжествѣ, VIII, 174; XI, Паплины, 96.
- Петровскій повѣтъ въ Сирадскомъ воеводствѣ, Короны Польской, XXIX, 329.
- Петровскъ, им. въ Менск. повѣтѣ, близъ города Минска, VI, 21.
- Пинскій повѣтъ, VIII, 336; XXV, 217.
- Плотскій повѣтъ въ Мазовецкомъ княжествѣ, XXXVI, 205.
- Плютки, им. въ Лид. повѣтѣ, VIII, 363.
- Побережинскій дворець, въ им. Вишневъ, Ошмян. пов., VI, 93.
- Поверхненское им. подъ Пунами, въ Ковен. пов., XIV, 126—7.
- Подляская земля, («будучи на службахъ у панствахъ господарскихъ въ земли Руской и Подляской»), VII, 244; XXII, Подлясье, 96.
- Подляское воеводство, XII, 49.
- Подоль, область Западной Россіи, X, 50.
- Познанскій повѣтъ въ Коронѣ Польской, VIII, 71, 186.
- Познанское воеводство въ Коронѣ Польской, XXIV, 98.
- Полоцная земля, III, 141, 162; VII, 25, 249.
- Полоцкій повѣтъ, VI, 15; XVII, 50.
- Полоцкое воеводство, VII, 100; VIII, 69, 363; XI, 79; XXXVIII, 145.
- Полоцкъ, городъ, VIII, 319, 363; XV, 284.
- Полѣсье и Подлѣсье, край, область, III, 102; VIII, 289; XV, 492; XVII, 315.
- Пригодне, «село Руское, лежащее въ повете Оршанскомъ», VI, 196.
- Прусская земля, IX, 23; XXV, граница, 219.
- Пруское князство, IV, 183.
- Прусы (въ смыслѣ Прусскаго государства), «дорога идетъ зъ Ковна до Прусъ» XXXVIII, 271.
- Псковъ, городъ, XIV, 119.

## Р.

- Равко, замокъ съ городомъ, II, 334.
- Радиминъ, им. въ Мазовецкой землѣ, XVIII, 376; XXIV, Радиминъ, въ Цехановск. пов. 51, 52.
- Раковъ, городъ въ Бакштеновской в., IV, 170, замокъ «зъ местомъ и дворцами», Менскаго пов., 246.
- Репуховъ, дворъ въ Оршан. в., XVII, 50.



**Ржищово**, село за Киевомъ, надъ Днѣпро-  
ромъ; IV, 37.  
**Рига**, городъ, VI, 221; XVIII, 352.  
**Ридовль**, «польское село» въ Киевскомъ  
воеводствѣ, Шлевской в., IV, 37.  
**Розновщина**, им. въ Брянскомъ повѣтѣ,  
подъ гор. Бяльскомъ, XXIII, 1.  
**Рокитная**, село въ Олевской в., Киев. вое-  
водства, IV, 37; XX, Рокитна, 246.  
**Рокитскій повѣтъ**, VIII, 336.  
**Рудевичи**, им. въ Волковыскомъ повѣтѣ,  
XXVII, 12.  
**Рудное**, село въ Оршан. повѣтѣ, VIII,  
363.  
**Русная земля**, («будучи на службѣхъ у  
панствахъ господарскихъ въ земли Ру-  
ской и Подляской»), VII, 244.  
**Руское князство**, IV, 183.  
**Русь**, округъ въ Оршанскомъ повѣтѣ, II,  
села «на Руси», въ Оршан. повѣтѣ,  
Остапковичи, Хотюхова, Ольки и Зае-  
се 154, данники «на Руси», въ се-  
лахъ Хотѣховѣ, Остапковичахъ и За-

лѣсьѣ, 334; III, тамъ же, данники тѣхъ  
же сель, 145; IV, данники «на Ру-  
си» сель—Остапковичъ, Заеня, Холо-  
пиничъ, Хотюхова и Годекъ, 170; VI,  
имѣніе Сольшники—въ Виленскомъ по-  
вѣтѣ, «зъ данниками на Руси Гнезди-  
ловскими и Войборицкими, лежачими  
въ повете Ошменскомъ» 93, «едучи зъ  
сель Рускихъ, лежачихъ въ повете  
Оршанскомъ, прозываемыхъ: Хотюхо-  
во и Пригодне» 196, имѣніе «на Руси,  
въ Каменцу и въ Бойжене», 199; IX,  
«данники на Руси» 93, 94; XVII,  
«отъеждаючи для потребъ своихъ до  
Руси», 492; XIX, «данники на Руси»  
48, 49; XXVII, села въ Вел. Кн. Ли-  
товскомъ, «на Руси», въ повѣтѣ и при-  
судѣ Оршанскомъ, называемые Остап-  
ковичи, Хотюхова, Гольки, Холопено-  
вичи и Заесе, 259.

**Рыбинскъ**, им. въ Мазовецкомъ княжествѣ,  
въ Вансовскомъ пов., XXXI, 174.  
**Рѣчицкій повѣтъ**, XVII, 446.

## С.

**Свендорово**, село въ Коронѣ Польской, въ  
Ленчицкомъ воеводствѣ, XXXII, 168.  
**Свислочи**, им. въ Вел. Кн. Литов., въ  
Волковыскомъ пов., I, 71—3, 75.  
— им. въ Городен. пов., VII, 312;  
XXX, 28.  
**Свислочь**, рѣка въ Городен. пов., чр.  
дворъ или фольварокъ Королевы Мостъ,  
IV, 106; VII, чр. им. «у Королевы  
Моста» на Свислочахъ, 312.  
**Своротва**, им. въ Новгород. землѣ или  
пов., надъ р. Своротвою, VII, 53.  
— рѣка, чр. им. Своротву въ Нового-  
родск. повѣтѣ или землѣ, VII, 53.  
**Селище**, им. въ Менскомъ пов., IV, 246.  
**Сельцо**, дворъ въ Оршан. пов., XVII, 50.

**Симиловичи**, село въ им. Бакштахъ, Мин-  
скаго пов., XXVI, 78.  
**Сирадское воеводство** въ Коронѣ Поль-  
ской, XXXIX, 329.  
**Снашево**, им. въ Мазовецкой землѣ, въ  
Закрочинск. пов., VII, 12.  
**Слонимскій господарскій замокъ**, VIII, 269;  
XVIII, 6.  
— повѣтъ, III, 145; IV, въ Вел. Кн.  
Литовскомъ, 246; XVII, 42, 50.  
**Слонимское староство**, XVII, 149.  
**Слонимъ**, городъ, XVII, 43, 50; XXI, 7.  
**Слядневичи**, им. въ Оршан. пов., VIII,  
363.  
**Смоленская земля**, VI, 134.  
**Смоленскій господарскій замокъ**, XXIII, 142.

## Т.

**Тломолова Воля**, село въ Калишскомъ пов., XXXIV, 49.



## X.

Холопиничи, село на Русь, въ Оршан. пов., IV, 170; XXVII, Холопеновичи, въ Вел. Кн. Литов., на Руси, 259.

Хотехово, село «лежащее на Руси», II, Хотюхово, въ Оршан. пов., 154, 334; III, Хотаково, 145; IV, Хотюхово, 170; VI, Хотихово, Хотыхово, «село Руское, лежащее въ повете Оршанскомъ», 196; XXVII, Хотахово, въ

Вел. Кн. Литов., на Руси, 259.

Хотовая, дворъ въ Минскомъ повѣтѣ, II, 334; III, 145; IV, село въ Оршан. пов., 246.

Хотюхово, село «лежащее на Руси», См. Хотехово.

Хышинъ, «польское село» съ церковью въ Кіевск. воеводствѣ, Шлевской в., IV, 37.

## Ц.

Цехоновскій повѣтъ, въ Мазовецкомъ княжествѣ, XXIV, 51, 52.

## Ч.

Чаевичи, им. въ Коронѣ Польской, подъ г. Краковомъ, XXIII, 69.

## Ш.

Шлевская волость въ Кіевск. воеводствѣ, IV, 37.

## Щ.

Щари, фольварокъ, принадлежащій къ г. Деречину, Слоним. пов., XVII, 50.

Щидуть, им. въ Оршан. пов., VIII, 363.

Щитомѣричи, им. въ Менск. повѣтѣ, близъ гор. Минска, VI, 21.

## Я.

Ятовтишки, им. въ Лидскомъ пов., XXVII, 176.

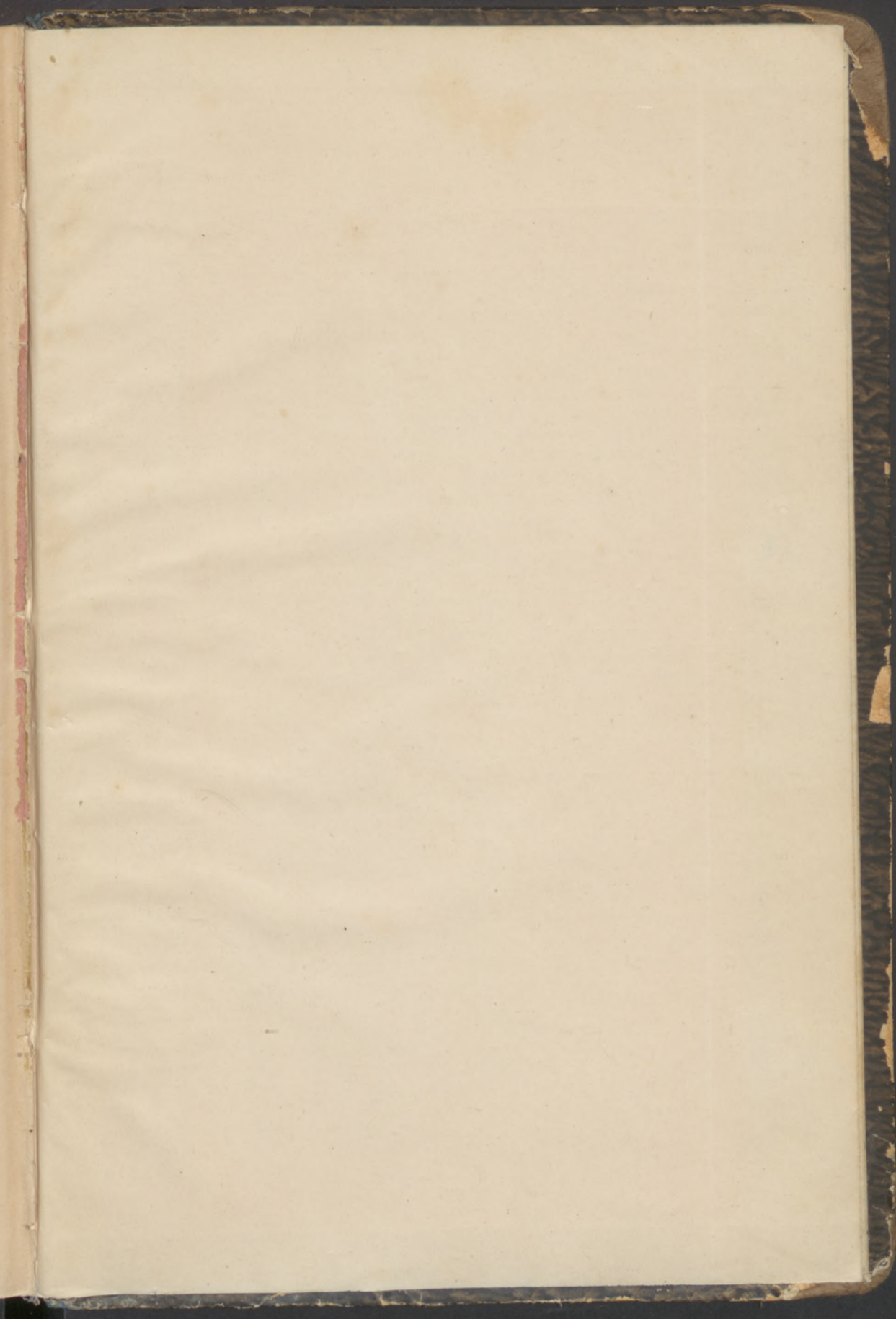

1897-1898

X

Faint, illegible text, possibly bleed-through from the reverse side of the page.

II

Faint, illegible text, possibly bleed-through from the reverse side of the page.

IV

Faint, illegible text, possibly bleed-through from the reverse side of the page.

III

Faint, illegible text, possibly bleed-through from the reverse side of the page.

III

Faint, illegible text, possibly bleed-through from the reverse side of the page.

R

Faint, illegible text, possibly bleed-through from the reverse side of the page.

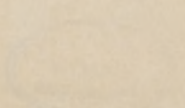



Biblioteka Główna UMK



300046479988