

HÖHEN ÜBER N. N.

VON

FESTPUNKTEN UND PEGELN

IN

OSTPREUSSEN

XIX. HEFT

- I. MEMELGEBIET
 - II. MEMEL- UND PREGEL-GEBIET
 - III. WEICHSELGEBIET
 - IV. KÜSTENGEBIET DER OSTSEE
-

Mit einer Übersichtskarte

BÜRO FÜR DIE HAUPTNIVELLEMENTS
UND WASSERSTANDSBEOBACHTUNGEN
IM MINISTERIUM FÜR LANDWIRTSCHAFT,
DOMÄNEN UND FORSTEN

BERLIN

DRUCK VON BERNHARD PAUL, BERLIN SW. 48

1922

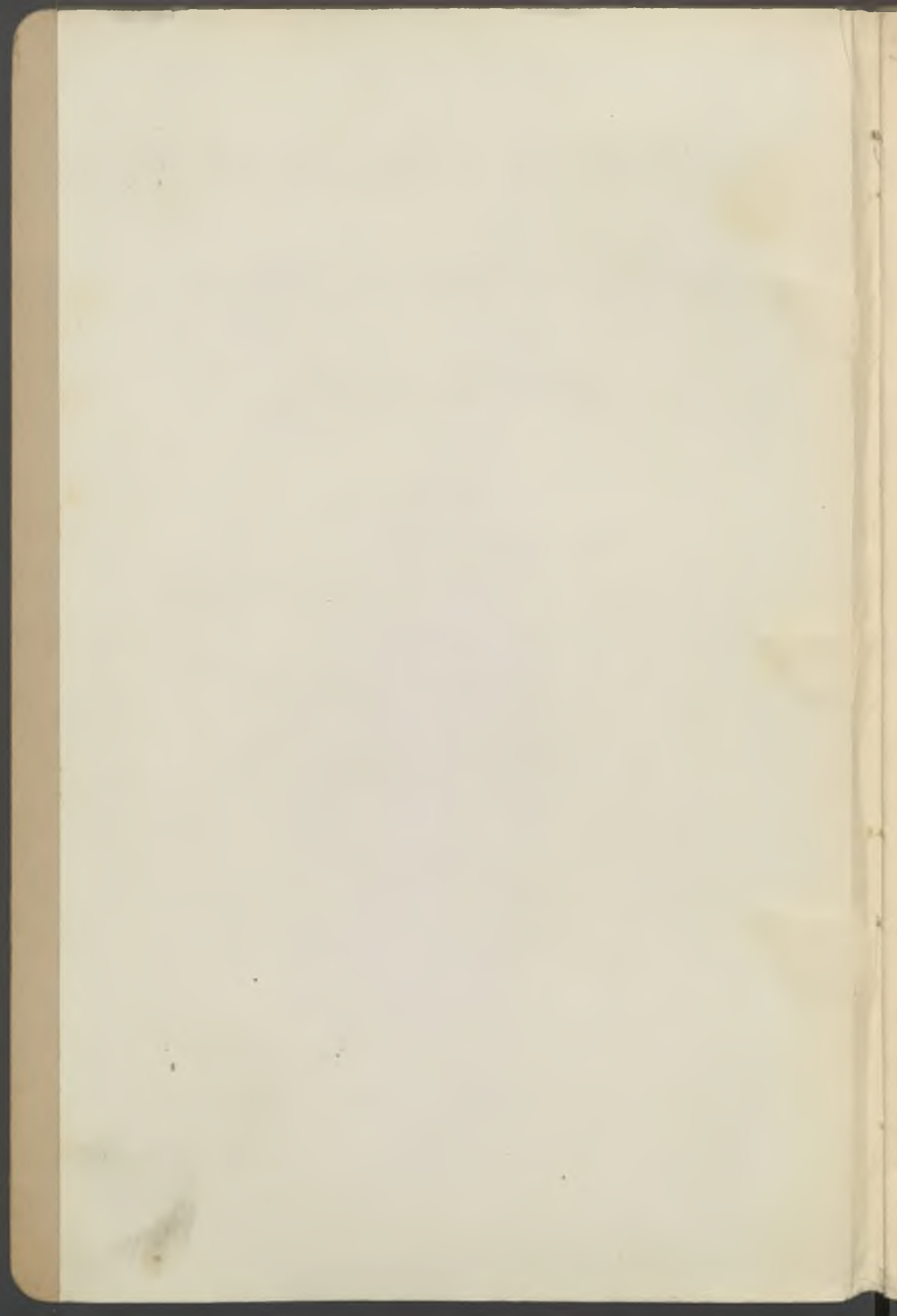

~~120112~~ 120112

HÖHEN ÜBER N. N.

VON

FESTPUNKTEN UND PEGELN

IN

OSTPREUSSEN

XIX. HEFT

- I. MEMELGEBIET
- II. MEMEL- UND PREGEL-GEBIET
- III. WEICHSELGEBIET
- IV. KÜSTENGEBIET DER OSTSEE

Mit einer Übersichtskarte

BÜRO FÜR DIE HAUPTNIVELLEMENTS
UND WASSERSTANDSBEOBACHTUNGEN

IM MINISTERIUM FÜR LANDWIRTSCHAFT,
DOMÄNEN UND FORSTEN



BERLIN

DRUCK VON BERNHARD PAUL, BERLIN SW. 48

1922

20714

BIBLIOTEKA
UNIWERSYTECKA
w TORUNIU

714096

K. 31197

Inhaltsübersicht.

| | Seite |
|--|-------|
| A. Verzeichnis der Nivellementszüge und der Pegelstellen nach Gewässergebieten | V |
| B. Alphabetisches Verzeichnis der Pegelstellen . . . | XIII |
| C. Vorbemerkungen | XVIII |
| D. Höhen über N. N. und Pegel | 1 |
| Übersichtskarte | |

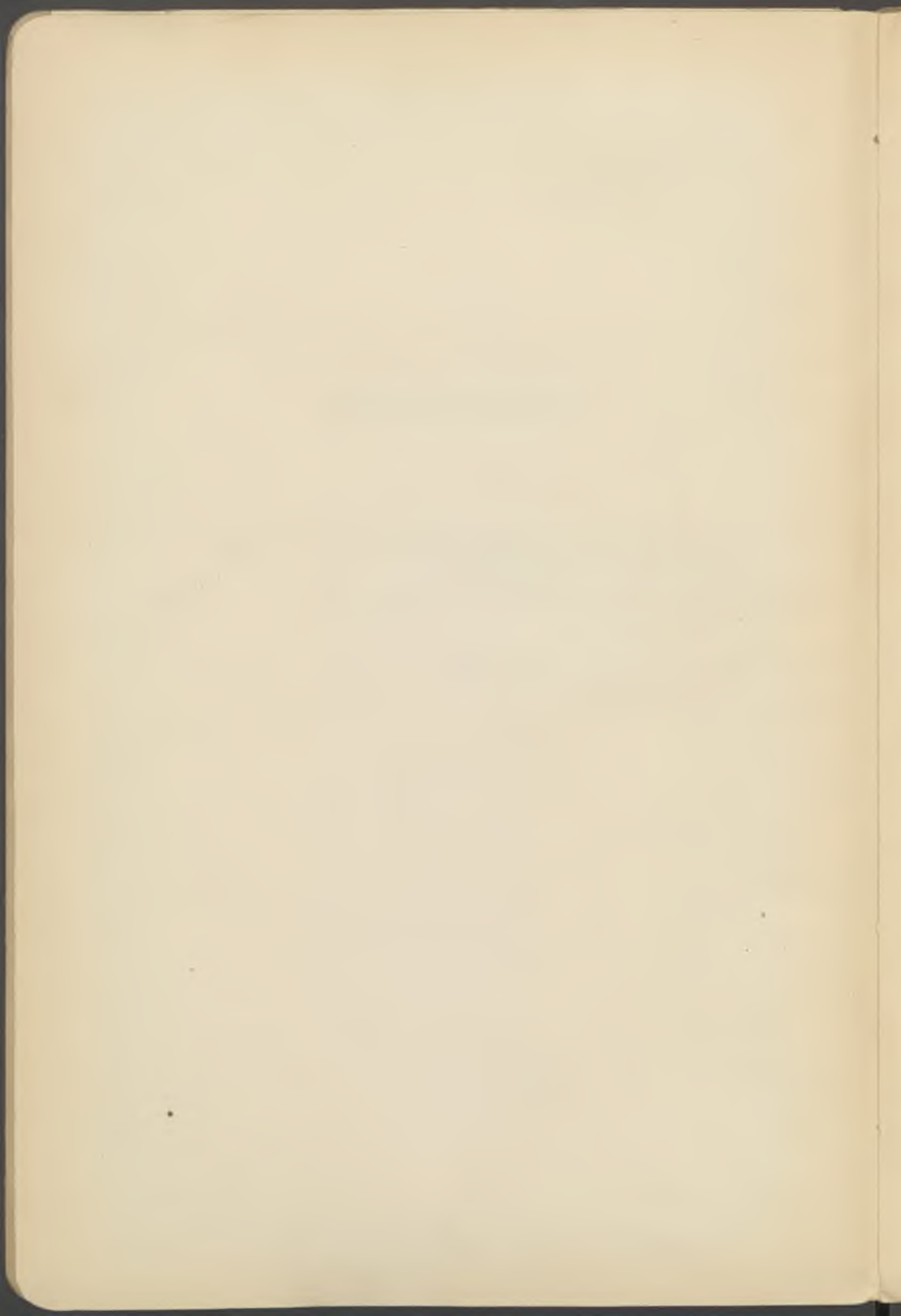

A. Verzeichnis der Niveilementszüge und der Pegelstellen nach Gewässergebieten.

| | Seite |
|---------------------------------|-------|
| I. Memelgebiet | 1 |
| 1. Memel | 1 |
| Pegelstellen: | |
| Schmalleningken | 1 |
| Trappoenen | 2 |
| Sokaiten | 3 |
| Ragnit | 5 |
| Bittehnien | 5 |
| Tilsit | 6 |
| 2. Ruß | 7 |
| Pegelstellen: | |
| Schanzenkrug (Ruß) | 8 |
| Baltruschkehmen | 8 |
| Ginnischken | 9 |
| Karczewischken | 9 |
| Sellen | 10 |
| Kloken | 10 |
| Schakuhnellen | 11 |
| 3. Atmath | 12 |
| Pegelstellen: | |
| Ruß | 12 |
| Kuwertshof | 13 |
| 4. Skirwieth | 14 |
| Pegelstelle Skirwieth | 15 |
| 5. Gilge | 15 |
| Pegelstellen: | |
| Schanzenkrug (Gilge) | 16 |
| Sköpen | 17 |
| Lappienen | 18 |
| Seckenburg | 19 |
| Marienbruch | 19 |
| Gilge (Kirchensteg) | 20 |
| Gilge (bei km 0,5) | 20 |

| | Seite |
|---|-------|
| 6. Szeszuppe | 20 |
| Pegelstelle Lenken | 21 |
| 7. Jura | 22 |
| Pegelstelle Motzischken | 22 |
| 8. Jaege | 22 |
| 9. Sziesze | 23 |
| Pegelstellen: | |
| Heydekrug | 23 |
| Sziesze | 23 |
| 10. Minge | 24 |
| Pegelstellen: | |
| Lankuppen | 26 |
| Michelsakuten | 27 |
| Minge | 28 |
| 11. Memel-Lankuppen | 28 |
| Pegelstellen: | |
| Memel (Lotsenhafen) | 28 |
| Memel (Dange) | 28 |
| Schmelz (König Wilhelm Kanal) | 29 |
| Schmelz (Kurisches Haff) | 29 |
| Starischken | 30 |
| Schäferei | 30 |
| Drawöhnen | 31 |
| II. Memel- und Pregel-Gebiet | 32 |
| 12. Alte Gilge | 32 |
| Pegelstelle Kukerneese | 32 |
| 13. Greituschke und Nemonien | 32 |
| Pegelstellen: | |
| Petricken | 32 |
| Petricken (Hebewerk) | 32 |
| Nemoniensperrschleuse | 34 |
| Nemonien | 34 |
| 14. Seckenburger Kanal | 35 |
| 15. Großer Friedrichsgraben | 35 |
| 16. Timber | 36 |
| Pegelstelle Piplin | 36 |
| 17. Skaisgirren — Weidgirren — Ackmonien — Kupstienen — Petricken | 37 |
| Pegelstellen: | |
| Parwebrücke bei km 29,58 der Chaussee Taplacken— | |
| Tilsit | 38 |
| Ossabrücke bei km 34,72 der Chaussee Skaisgirren— | |
| Laakendorf | 38 |
| Ackmonien (Argebrücke) | 39 |
| Kupstienen (Parwebrücke) | 40 |

| | Seite |
|--|-------|
| 18. Weidgirren—Wilhelmsbruch—Kellmienen | 41 |
| 19. Wilhelmsbruch—Heinrichswalde—Noragehlen | 41 |
| Pegelstellen: | |
| Ossatbrücke bei km 95,1 der Eisenbahn Königs- berg—Tilsit | 41 |
| Budupbrücke bei km 96,6 der Eisenbahn Königs- berg—Tilsit | 42 |
| Argebrücke bei km 98,8 der Eisenbahn Königs- berg—Tilsit | 42 |
| 20. Ackmonienen—Groß Friedrichsdorf—Heinrichswalde | 44 |
| Pegelstellen: | |
| Rosenwalde (Schöpfwerk) | 44 |
| Groß Friedrichsdorf | 44 |
| 21. Petricken—Warsze—Lindendorf—Laakbrücke—Neukirch—Ur- banteiten | 45 |
| Pegelstellen: | |
| Jodgallen (Hebewerk) | 45 |
| Warsze (Hebewerk) | 45 |
| Taschekanalbrücke | 46 |
| Warszebrücke | 46 |
| Laakbrücke | 46 |
| Schalteikbrücke | 46 |
| Aleckneiten (Hebewerk) | 47 |
| Kurwepegel | 47 |
| Urbanteiten | 47 |
| 22. Laakbrücke—Groß Friedrichsdorf | 48 |
| Pegelstellen: | |
| Laakendorfer Kanalbrücke | 48 |
| Wolfsdorf (Hebewerk) | 48 |
| Stobinger Kanalbrücke | 48 |
| Oschkekanalbrücke | 48 |
| Schneckebrücke | 49 |
| Marienwalde (Schutzschleuse) | 49 |
| 23. Neukirch—Schnecken | 49 |
| Pegelstellen: | |
| Joneikischken (Hebewerk) | 49 |
| Schnecken (Hebewerk) | 50 |
| 24. Tawelle | 50 |
| Pegelstellen: | |
| Kastaunen | 50 |
| Kastaunen (Hebewerk) | 51 |
| Tawe | 51 |

| | Seite |
|--|-------|
| 25. Lappienen - Rußstrom | 51 |
| Pegelstellen: | |
| Schönwiese (Hebewerk VI) | 51 |
| Ragging (Hebewerk V) | 52 |
| Prudim (Hebewerk IV) | 52 |
| Ackel (Hebewerk III) | 52 |
| Wentaineschleuse | 53 |
| Hebewerk VII | 54 |
| Graszter (Hebewerk II) | 54 |
| Ackminge (Hebewerk I) | 55 |
| 26. Pregel | 55 |
| Pegelstellen: | |
| Insterburg | 55 |
| Nettinen | 56 |
| Klein Bubainen | 56 |
| Groß Bubainen | 57 |
| Siemohnen | 58 |
| Taplacken | 59 |
| Wehlau (Pregelbrücke) | 60 |
| Tapiau (Pregelbrücke) | 62 |
| Heiligenwalde | 63 |
| Königsberg (Dampffähre) | 66 |
| Wehrdamm | 67 |
| 27. Domnivellement in Königsberg | 68 |
| 28. Deime | 70 |
| Pegelstellen: | |
| Tapiau (Deimebrücke) | 70 |
| Peisekrug | 71 |
| Groß Pöppeln | 71 |
| Schelecken | 71 |
| Labiau | 72 |
| bei km 37 l, unterhalb Peldszen | 73 |
| 29. Labiau—Pronitten—Wangen—Försterei Post | 73 |
| Pegelstelle Duhnau | 74 |
| 30. Inster | 74 |
| Pegelstellen: | |
| Lepalothen | 75 |
| Kraupischken | 76 |
| Pellingken | 76 |
| Georgenburg | 77 |
| 31. Lötzen—Angerburg | 77 |
| Pegelstellen: | |
| Lötzen | 77 |
| Ogonken | 78 |
| Upalten | 78 |

| | Seite |
|---|-------|
| 32. Goldappargsee und Sapinefluß | 78 |
| Pegelstellen: | |
| Schleuse am Goldappargsee | 78 |
| Brücke im Zuge der Chaussee Possessern—Kutten | 79 |
| Brücke bei Klein Strengeln | 79 |
| 33. Angerapp | 79 |
| Pegelstellen: | |
| Angerburg | 79 |
| Angerburg (Mühlenschleuse) | 80 |
| Prinowen | 81 |
| Schlapacken | 84 |
| 34. Pissa | 85 |
| Pegelstelle Karalene | 85 |
| 35. Alle | 86 |
| Pegelstellen: | |
| Lanskerofen | 86 |
| Allenstein | 86 |
| Schippenbeil | 87 |
| Friedland | 87 |
| Groß Wohnsdorf | 89 |
| Schallen | 90 |
| Leissienen | 91 |
| Wehlau (Neue Pinnauschleuse) | 92 |
| Wehlau (Allebrücke) | 92 |
| 36. Masurischer Kanal | 93 |
| III. Weichselgebiet | 98 |
| 37. Pegelstellen am Lyckfluß und am Leegafluß | 98 |
| Stradaunen | 98 |
| Lyck | 98 |
| Ostrokollen | 98 |
| Sentken | 98 |
| 38. Pissek | 99 |
| Pegelstellen: | |
| Johannisburg | 99 |
| Gehsen | 100 |
| 39. Johannisburg- Arys—Nikolaiken—Alt Ukta | 101 |
| Pegelstellen: | |
| Jeglinnen (Roschsee) | 101 |
| Jeglinnen (Chausseebrücke) | 102 |
| Jeglinnen (Schleuse) | 102 |
| Jeglinnen (Sexterse) | 102 |
| Wiska (Wehr) | 103 |
| Eckersberg | 104 |

| | Seite |
|---|-------|
| Nikolaiken | 105 |
| Isnothen | 106 |
| Neubrücke | 106 |
| Alt Ukta | 106 |
| 40. Rudczanny—Schleuse Guszianka | 107 |
| Pegelstellen: | |
| Rudczanny | 107 |
| Guszianka (Schleuse) | 107 |
| 41. Cruttinnen—Sysdroysee | 107 |
| Pegelstellen: | |
| Schleuse am Muckersee | 107 |
| Schleuse am Sysdroysee | 108 |
| 42. Nikolaiken—Lötzen | 108 |
| Pegelstellen: | |
| Schimonken | 109 |
| Kullabrücke | 110 |
| Gutten | 110 |
| 43. Dt. Eylau—Saalfeld—Kraggenkrug | 111 |
| Pegelstellen: | |
| Dt. Eylau (Hausmühle) | 111 |
| Dt. Eylau (Geserichsee) | 111 |
| Saalfeld | 112 |
| Kraggenkrug | 113 |
| 44. Dt. Eylau—Kraggenkrug | 113 |
| 45. Liebemühl—Kraggenkrug | 114 |
| Pegelstellen: | |
| Skulten | 114 |
| Liegen (Sicherheitstor) | 114 |
| Klein Karnitten (Sicherheitstor) | 115 |
| 46. Liebemühl—Schießgarten—Osterode | 115 |
| Pegelstellen: | |
| Liebemühl (Schleuse) | 115 |
| Grünort (Schleuse) | 116 |
| Schießgarten (Försterei) | 117 |
| 47. Osterode—Eckschilling—Baarwiese | 117 |
| Pegelstellen: | |
| Osterode (Schleuse) | 117 |
| Klein Reußen (Schleuse) | 118 |
| 48. Liebemühl—Kleppe | 119 |
| Pegelstellen: | |
| Liebemühl (Sicherheitstor) | 119 |
| Zopfseebrücke | 119 |
| Zölp | 120 |
| Buchwalde | 122 |
| Kleppe | 122 |

| | Seite |
|--|-------|
| 49. Pegelstelle Kurzebrack | 123 |
| 50. Kiwithaken—Elbinger Hafenhäus | 123 |
| 51. Südlicher Kraffohldeich | 124 |
| 52. Nogat—Schlamm sack, Werderscher Mühlengraben, Asch- budensche Lake | 124 |
| 53. Sommerort—Alte Poststation | 125 |
| 54. Wallgraben und Höhesche Thiene | 125 |
| 55. Chaussee Altfelde—Posilge, Höhesche Thiene von der Posilger Chausseebrücke, Breite Thiene und Elbinger Thiene | 126 |
| 56. Werdersche Thiene | 128 |
| 57. Balau | 128 |
| 58. Grenze Kampenau—Kronsnest, Verlorenes Fließ und Chaussee Bärenwinkel—Baumgart | 130 |
| 59. Sorge | 130 |
| Pegelstellen: | |
| Baumgart (Wehr) | 131 |
| Groß Brodsende (Hafen) | 131 |
| 60. Westufer des Drausensees | 132 |
| 61. Elbingfluß | 133 |
| Pegelstellen: | |
| Elbinger Fischerbaum | 133 |
| Elbinger Hafenhäus | 134 |
| IV. Küstengebiet der Ostsee | 136 |
| 62. Memel—Karkelbeck | 136 |
| 63. Memel—Cranz | 136 |
| Pegelstellen: | |
| Erlenhorst | 137 |
| Schwarzort | 137 |
| Rossitten | 139 |
| 64. Atmathstrom—Windenburg | 140 |
| Pegelstelle Windenburg | 141 |
| 65. Cranz—Cranzbeek—Fischhausen | 142 |
| Pegelstellen: | |
| Cranz | 142 |
| Cranzbeek | 142 |
| Neukuhren | 143 |
| Fischhausen | 146 |
| 66. Fischhausen—Pillau—Groß Bruch—Försterei Grenzhaus | 146 |
| Pegelstellen: | |
| Pillau | 147 |
| Groß Bruch | 148 |

| | Seite |
|--|-------|
| 67. Pillau—Camstigall | 150 |
| Pegelstelle Camstigall | 150 |
| 68. Elbinger Hafenhau—Frauenburg | 150 |
| Pegelstellen: | |
| Tolkemit (Hafen) | 151 |
| Frauenburg | 152 |
| 69. Braunsberg—Pfahlbude | 152 |
| Pegelstellen: | |
| Braunsberg | 152 |
| Pfahlbude | 153 |
| 70. Heiligenbeil—Rosenberg | 153 |
| Pegelstelle Rosenberg (Hafen) | 153 |
| 71. Pegelstelle Brandenburg | 153 |
| 72. Fischhausen—Groß Holstein | 154 |
| Pegelstellen: | |
| Peyse | 155 |
| Zimmerbude | 155 |
| Groß Heydekrug | 156 |
| 73. Pronitten—Steinau—Försterei Post—Cranzbeek | 156 |
| Pegelstelle Julienhöhe (Schöpfwerk) | 157 |

B. Alphabetisches Verzeichnis der Pegelstellen.

| | Seite |
|--|-------|
| Ackel (Hebewerk III) | 52 |
| Ackmügel (Hebewerk I) | 55 |
| Ackmonienen (Argebrücke) | 39 |
| Aleckneiten (Hebewerk) | 47 |
| Allenstein | 86 |
| Alt Ukta | 106 |
| Angerburg | 79 |
| Angerburg (Mühlenschleuse) | 80 |
| Argebrücke bei km 98,8 der Eisenbahn Königsberg—Tilsit. | 42 |
| Baltruschkehmen | 8 |
| Baumgart (Wehr) | 131 |
| Bittehen | 5 |
| Brandenburg | 153 |
| Fraunsberg | 152 |
| Brücke im Zuge der Chaussee Possessern—Kutten | 79 |
| Buchwalde | 122 |
| Budupbrücke bei km 96,6 der Eisenbahn Königsberg—Tilsit. | 42 |
| Camstigall | 150 |
| Cranz | 142 |
| Cranzbeek | 142 |
| Dt. Eylau (Hausmühle) | 111 |
| Dt. Eylau (Geserichsee) | 111 |
| Drawöhnen | 31 |
| Duhnau | 74 |
| Eckersberg | 104 |
| Elbinger Fischerbaum | 133 |
| Elbinger Hafenhau | 134 |
| Erlenhorst | 137 |
| Fischhausen | 146 |
| Frauenburg | 152 |
| Friedland | 87 |
| Gehsen | 100 |
| Georgenburg | 77 |
| Gilge (Kirchensteg) | 20 |
| Gilge (bei km 0,5) | 20 |

| | Seite |
|--|-------|
| Ginnischken | 9 |
| Graszter (Hebewerk II) | 54 |
| Groß Brodsende (Hafen) | 131 |
| Groß Bruch | 148 |
| Groß Bubainen | 57 |
| Groß Friedrichsdorf | 44 |
| Groß Heydekrug | 156 |
| Groß Pöppeln | 71 |
| Groß Wohnsdorf | 89 |
| Grünort (Schleuse) | 116 |
| Guszianka (Schleuse) | 107 |
| Gutten | 110 |
| Hebewerk VII | 54 |
| Heiligenwalde | 63 |
| Heydekrug | 23 |
| Jeglinnen (Roschsee) | 101 |
| Jeglinnen (Chausseebrücke) | 102 |
| Jeglinnen (Schleuse) | 102 |
| Jeglinnen (Sexterse) | 102 |
| Jnsterburg | 55 |
| Jodgallen (Hebewerk) | 45 |
| Johannisburg | 99 |
| Joneikischken (Hebewerk) | 49 |
| Jsnothern | 106 |
| Julienhöhe (Schöpfwerk) | 157 |
| Karalene | 85 |
| Karzewischken | 9 |
| Kastaunen | 50 |
| Kastaunen (Hebewerk) | 51 |
| Klein Bubainen | 56 |
| Klein Karnitten (Sicherheitstor) | 115 |
| Klein Reußen (Schleuse) | 118 |
| Klein Strengeln, Brücke bei | 79 |
| Kleppa | 122 |
| Kloken | 10 |
| Königsberg (Dampffähre) | 66 |
| Kraggenkrug | 113 |
| Kraupischken | 76 |
| Kukerneese | 32 |
| Kullabrücke | 110 |
| Kupstienen (Parwebrücke) | 40 |
| Kurwepegel | 47 |
| Kurzebrack | 123 |
| Kuwertshof | 13 |
| Laakbrücke | 46 |

| | Seite |
|---|-------|
| Laakendorfer Kanalbrücke | 48 |
| Labiau | 72 |
| Lankuppen | 26 |
| Lanskerofen | 86 |
| Lappienen | 18 |
| Leissienen | 91 |
| Lenken | 21 |
| Lepalothen | 75 |
| Liebemühl (Schleuse) | 115 |
| Liebemühl (Sicherheitstor) | 119 |
| Liegen (Sicherheitstor) | 114 |
| Lötzen | 77 |
| Lyck | 98 |
| Marienbruch | 19 |
| Marienwalde (Schutzschleuse) | 49 |
| Memel (Lotsenhafen) | 28 |
| Memel (Dange) | 28 |
| Michelsakuten | 27 |
| Minge | 28 |
| Motzischken | 22 |
| Nemonien | 34 |
| Nemoniensperrschleuse | 34 |
| Nettienen | 56 |
| Neubrück | 106 |
| Neukuhren | 143 |
| Nikolaiken | 105 |
| Ogonken | 78 |
| Oschkekanalbrücke | 48 |
| Ossabrücke bei km 34,7 ² der Chaussee Skaisgirren—Laakendorf | 38 |
| Ossatbrücke bei km 95,1 der Eisenbahn Königsberg—Tilsit | 41 |
| Osterode (Schleuse) | 117 |
| Ostrokollen | 98 |
| Parwebrücke bei km 29,5 ⁸ der Chaussee Taplacken—Tilsit | 38 |
| Peisekrug | 71 |
| Peldszen, unterhalb bei km 37 ^l | 73 |
| Pelleningken | 76 |
| Petricken | 32 |
| Petricken (Hebewerk) | 32 |
| Peyse | 155 |
| Pfahlbude | 153 |
| Pillau | 147 |
| Piplin | 36 |
| Prinowen | 81 |
| Prudim (Hebewerk IV) | 52 |
| Ragging (Hebewerk V) | 52 |

| | Seite |
|---|-------|
| Ragnit | 5 |
| Rosenberg (Hafen) | 153 |
| Rosenwalde (Schöpfwerk) | 44 |
| Rossitten | 139 |
| Rudzanny | 107 |
| Ruß | 12 |
| Saalfeld | 112 |
| Schäferei | 30 |
| Schakuhellen | 11 |
| Schallen | 90 |
| Schalteikbrücke | 46 |
| Schanzenkrug (Ruß) | 8 |
| Schanzenkrug (Gilge) | 16 |
| Schelecken | 71 |
| Schießgarten (Försterei) | 117 |
| Schippenbeil | 87 |
| Schimonken | 109 |
| Schlapacken | 84 |
| Schleuse am Goldapgarsee | 78 |
| Schleuse am Muckersee | 107 |
| Schleuse am Sysdroysee | 108 |
| Schmalleningken | 1 |
| Schmelz (König Wilhelm Kanal) | 29 |
| Schmelz (Kurisches Haff) | 29 |
| Schneckebrücke | 49 |
| Schnecken (Hebewerk) | 50 |
| Schönwiese (Hebewerk VI) | 51 |
| Schwarzort | 137 |
| Seckenburg | 19 |
| Sellen | 10 |
| Sentken | 98 |
| Siemohnen | 58 |
| Skirwieth | 15 |
| Sköpen | 17 |
| Skulten | 114 |
| Sokaiten | 3 |
| Starischken | 30 |
| Stobinger Kanalbrücke | 48 |
| Stradaunen | 98 |
| Sziesze | 23 |
| Tapiau (Pregelbrücke) | 62 |
| Tapiau (Deimebrücke) | 70 |
| Taplacken | 59 |
| Taschekanalbrücke | 46 |
| Tawe | 51 |

| | Seite |
|--|-------|
| Tilsit | 6 |
| Tolkemit (Hafen) | 151 |
| Trappoenen | 2 |
| Upalten | 78 |
| Urbanteiten | 47 |
| Warsze (Hebwerk) | 45 |
| Warszebrücke | 46 |
| Wehlau (Pregelbrücke) | 60 |
| Wehlau (Neue Pinnaus Schleuse) | 92 |
| Wehlau (Allebrücke) | 92 |
| Wehrdamm | 67 |
| Wentainschleuse | 53 |
| Windenburg | 141 |
| Wiska (Wehr) | 103 |
| Wolfsdorf (Hebwerk) | 48 |
| Zimmerbude | 155 |
| Zölp | 120 |
| Zopfseebrücke | 119 |

C. Vorbemerkungen.

Die vorliegende Veröffentlichung enthält die Ergebnisse der bisher vom Büro für die Hauptnivellements und Wasserstandsbeobachtungen in Ostpreußen in seinem alten Umfang und in den jetzt zu Ostpreußen geschlagenen ehemals westpreußischen Landesteilen ausgeführten Feinnivellements. Sie tritt mit ihren Höhenangaben für die Festpunkte und Pegel an die Stelle folgender früheren Veröffentlichungen und Umdruckschriften:

1. „Präzisionsnivellement der Memel und ihrer Ausläufe“, 1895,
2. „Feinnivellement des Oberländischen Kanals“, 1905,
3. „Präzisionsnivellement des Pissek, der masurischen Seenplatte, des projektierten Kanals von Angerburg bis Allenburg, der Angerapp, des Pregels und der Alle“, 1898,
4. „Feinnivellement ostpreußischer Wasserstraßen“, 1904,
5. „II. Heft. Die Memel und ihre Ausläufe“, 1896,
6. „Nachträge zu den Veröffentlichungen des Büros für die Hauptnivellements und Wasserstandsbeobachtungen im Ministerium der öffentlichen Arbeiten“, 1911,
7. „Feinnivellement im Gebiet des Nemonien“, 1912,
8. „Feinnivellement im südlichen Küstengelände des Kurischen Haffs“, 1913,
9. „Nachtrag zu der Veröffentlichung: Feinnivellement ostpreußischer Wasserstraßen“, 1913,
10. „Einschaltungen in das Feinnivellement der Memel und ihrer Ausläufe“, 1914,
11. „Feinnivellement im Bezirk des Linkuhnen-Seckenburger Deichverbands und des Haffdeichverbands im Memeldelta“, 1914,
12. „Nachtrag zu der Veröffentlichung: Präzisionsnivellement des Pissek usw.“, 1914,
13. „Zweiter Nachtrag zu der Veröffentlichung: Feinnivellement ostpreußischer Wasserstraßen“, 1919,
14. „Feinnivellement der Szeszuppe und der Inster“, 1919,

15. „Einschaltungen a) in das Feinnivellement der Memel und ihrer Ausläufe, b) in das Feinnivellement ostpreußischer Wasserstraßen“, 1920,
16. „Einschaltungen in das Feinnivellement des Pregels und der Alle“, 1921.

Der Teil IV „Östlich von der Nogat“ des XVII. Heftes „Höhen über N. N. von Festpunkten und Pegeln an Wasserstraßen“, 1913 und die auf Seite 15/16 desselben Heftes enthaltenen Angaben über die Pegelstelle Kurzebrack werden ebenfalls durch die vorliegende Veröffentlichung ersetzt.

Seit der Urmessung nicht wiederholte Nivellements sind mit ihren früheren Werten in diese Veröffentlichung übernommen. Das Jahr der Urmessung und der Wiederholungsmessung ist bei jedem Nivellementszug besonders angegeben. Die Urnivellements sind durchweg als hin und zurückgeführte Schleifennivellements mit je 4 Beobachtungen von einer Station durchgeführt, die Einschaltungen und Wiederholungen zum größten Teil als einfache Messungen.

Die Festpunkte und Pegel sind in der Reihenfolge aufgeführt, in der sie die Stromläufe begleiten.

Die hier nicht aufgeführten Festpunkte dieser Veröffentlichungen sind verloren gegangen oder aufgegeben worden.

Die Festpunkte in dem aus dem Preußischen Staatsgebiet ausgeschiedenen Memelland sind hier mit aufgeführt. Es sind dies die Festpunkte am rechten Ufer der Memel, des Ruß, des Skirwieth, die Festpunkte an den Wasserläufen nordöstlich davon sowie an der Ostseeküste von Karkelbeck bis Memel und auf der Kurischen Nehrung von Memel bis südlich Nidden. (Festpunkt Nr. 456 des Nivellements „63. Memel—Cranz“.)

Für die Kontrollfestpunkte der Pegel sind außer den Höhen über N. N. die zugehörigen Normalhöhenunterschiede gegen Pegelnull angegeben, die den Niederschriften über die Festlegung der Pegel entnommen sind. Das Jahr von dem ab die Niederschriften gelten, ist hinter der Bezeichnung der Pegelstelle vermerkt. Mit Hilfe dieser „Normalhöhenunterschiede“ sind die Pegel dauernd in nivellitische Kontrolle zu halten. Eine das Maß von ± 10 mm erreichende oder überschreitende Verschiebung des Pegels aus seiner normalen Höhenlage muß gemäß Erlaß des Ministers der öffentlichen Arbeiten vom 13. Oktober 1892 Nr. III. 17683 möglichst bald beseitigt werden. Wenn dies aus irgend einem Grunde nicht möglich sein sollte, so sind die betreffenden Wasserstandsbeobachtungen unter Berücksichtigung des Maßes der Verschiebung des Pegels aus seiner normalen Lage auf diese umzurechnen.

Die in dieser Veröffentlichung enthaltenen Feinnivellements und Einschaltungsmessungen wurden von folgenden Beamten des Büros ausgeführt:

- a) den früheren ständigen Hilfsarbeitern Sauer und Dr. Busolt,
- b) den ständigen Hilfsarbeitern Vogt und Gaul,
- c) dem technischen Ministerialsekretär, Rechnungsrat Thiedemann und
- d) dem technischen Ministerialsekretär Straßburger.

Zeichenerklärung.

◻ = Bolzen in einem Festpunktpfeiler.

Links von diesem Zeichen steht die laufende Nummer, rechts die Stationierung des Gewässers in km, sowie die Bezeichnung des Ufers, gegebenenfalls unter einem Bruchstrich über dem die Abkürzung für die Wasserstraße, an der der Festpunkt liegt, angegeben ist.

Alle übrigen Höhenpunkte sind besonders beschrieben, z. B. Höhenmarke der Landesaufnahme, Bolzen am Hause, Rohrfestpunkt u. dergl.

l = linkes } Ufer.
 r = rechtes }

w = westliches } Kanalufer.
 $ö$ = östliches }

Mi = Minge.

KWK = König Wilhelm Kanal.

SK = Seckenburger Kanal.

GF = Großer Friedrichsgraben.

T = Tawelle.

P = Pregel.

$\frac{P}{N}$ = Nordpregel.

$\frac{P}{S}$ = Südpregel.

D = Deime.

Gr = Liebemühl — Geserichsee, rechtes Kanalufer.

Gl = " " , linkes "

Dr = " — Drausensee, rechtes "

Dl = " " , linkes "

Sr = " — Schillingsee, rechtes "

Sl = " " , linkes "

KN = Kurische Nehrung.

Sa = Samländische Küste.

FN = Frische Nehrung.

KS = Königsberger Seekanal.

P. N. = Nullpunkt des Pegels bei normaler Lage.

* = Ein Stern steht bei den Höhen über N. N. derjenigen Festpunkte, die nach ihrer erstmaligen Bestimmung inzwischen durch das Büro neu bestimmt worden sind.

Die von der Landesaufnahme bestimmten Höhen über N. N. sind unterstrichen.

Berlin, im Mai 1922.

Büro für die Hauptnivellements und Wasserstandsbeobachtungen.

Seifert.

Laufende Nummer und Bezeichnung der Festpunkte.

Höhen
über N. N.
im System
der Landes-
aufnahme.

m

D. Höhen über N. N. und Pegel.

I. Memelgebiet.

1. Memel.

Gemessen 1893, Einschaltungsmessungen 1913, 1914 und 1919.

Pegelstelle Schmalleningken. 1914.

| | | |
|-------|--|----------|
| 1 b | Bolzen am Pfeiler rechts vom Garteneingang des Deutschen Hauses; P. N. + 7,778 m | 15,136 * |
| 1 c | Bolzen am ersten (obersten) Mauerabsatz der Pegeltreppe; P. N. + 6,342 m | 13,700 * |
| 1 d | Bolzen am zweiten Mauerabsatz der Pegeltreppe; P. N. + 4,713 m | 12,071 * |
| 1 e | Bolzen am dritten Mauerabsatz der Pegeltreppe; P. N. + 3,541 m | 10,899 * |
| 1 f | Bolzen am vierten Mauerabsatz der Pegeltreppe; P. N. + 2,443 m | 9,801 * |
| | P. N. | 7,358 |
| <hr/> | | |
| 8 | □ 0,0 l | 14,657 * |
| 2 | □ 0,55 r | 12,108 |
| 6 | □ 1,02 l | 14,364 * |
| 3 | □ 1,53 r | 11,310 * |
| 5 | □ 1,94 l | 13,912 * |
| 4 | □ 2,55 r | 11,130 * |
| 15 | □ 3,07 l | 13,076 * |
| 10 | □ 3,54 r | 11,487 * |
| 14 | □ 4,09 l | 13,793 * |
| 11 | □ 4,58 r | 12,186 * |
| 13 | □ 5,00 l | 12,976 * |
| 12 | □ 5,41 r | 11,506 |
| 16 | Bolzen an dem bei der Fähre gelegenen Arbeiterwohnhaus (Ostseite) des Gutes Kassigkehmen | 16,684 * |
| 23 a | □ 6,05 l | 12,020 * |
| 17 | □ 6,52 r | 14,370 * |
| 22 | □ 6,97 l | 12,688 * |
| 18 | □ 7,47 r | 10,866 * |

| Laufende Nummer und Bezeichnung der Festpunkte. | | Höhen über N. N. im System der Landes- aufnahme. |
|---|---|--|
| | | m |
| 21 | □ 7,93 <i>l</i> | 11,841 * |
| 20 | □ 8,51 <i>r</i> | 10,074 * |
| 29 | □ 8,93 <i>l</i> | 10,755 * |
| 24 | □ 9,55 <i>r</i> | 13,013 * |
| 28 | □ 9,90 <i>l</i> | 11,576 * |
| 25 | □ 10,48 <i>r</i> | 10,249 * |
| 27 | □ 10,91 <i>l</i> | 11,715 * |
| 27 <i>a</i> | □ 11,26 <i>l</i> | 11,142 * |
| 26 <i>a</i> | □ 11,26 <i>r</i> | 12,162 * |
| 26 | □ 11,54 <i>r</i> | 10,215 * |
| 36 | □ 11,98 <i>l</i> | 10,361 * |
| 30 | □ 12,51 <i>r</i> | 11,111 * |
| 35 <i>a</i> | □ 13,08 <i>l</i> | 10,211 * |
| 31 | □ 13,61 <i>r</i> | 10,586 * |
| Pegelstelle Trappoenen. 1914. | | |
| 34 | Bolzen am ersten (obersten) Mauerabsatz der Pegelanlage; P. N. + 4,889 m | 10,819 * |
| 34 <i>a</i> | Bolzen am zweiten Mauerabsatz der Pegelanlage; P. N. + 4,256 m | 10,186 * |
| 34 <i>b</i> | Bolzen am dritten Mauerabsatz der Pegelanlage; P. N. + 2,908 m | 8,838 * |
| 34 <i>c</i> | unterster Bolzen (mit kugelförmigem Kopfe) an der östlichen Futtermauer des Fährweges; P. N. + 6,015 m | 11,945 * |
| 34 <i>d</i> | mittlerer Bolzen (mit zylinderförmigem Kopfe) an derselben Futtermauer; P. N. + 7,182 m | 13,112 * |
| 34 <i>e</i> | oberster Bolzen (mit kugelförmigem Kopfe) an derselben Futtermauer; P. N. + 7,528 m | 13,458 |
| | P. N. | 5,930 |
| 33 | □ 14,10 <i>l</i> | 10,304 |
| 32 | □ 14,55 <i>r</i> | 10,267 * |
| 43 | Bolzen am Wohnhaus (Nordseite) des Ziegeleibesitzers Schwark in Trappoenen | 18,911 * |
| 42 | □ 15,05 <i>l</i> | 11,579 * |
| 37 | □ 15,57 <i>r</i> | 10,453 * |

| Laufende Nummer und Bezeichnung der Festpunkte. | | Höhen über N. N. im System der Landes- aufnahme. |
|---|--|--|
| | | m |
| 41 | □ 15,99 <i>l</i> | 10,770* |
| 38 | □ 16,60 <i>r</i> | 9,827* |
| 38 <i>b</i> | □ 16,75 <i>r</i> , etwa 500 m nördlich vom Festpunkt Nr. 38 <i>a</i> | 14,203* |
| 38 <i>a</i> | □ 16,78 <i>r</i> | 11,335* |
| 40 <i>a</i> | □ 16,80 <i>l</i> | 11,503* |
| 40 <i>b</i> | □ 16,80 <i>l</i> , etwa 150 m südlich vom Festpunkt Nr. 40 <i>a</i> | 16,693 |
| 40 | □ 17,10 <i>l</i> | 9,465 |
| 39 | □ 17,63 <i>r</i> | 11,154* |
| 50 | □ 18,07 <i>l</i> | 10,041* |
| 49 | Bolzen am Wohnhaus (Westseite) des Gutes Meesen | 17,053* |
| 44 | □ 18,65 <i>r</i> | 10,617* |
| 48 | □ 19,04 <i>l</i> | 9,074* |
| 45 | □ 19,62 <i>r</i> | 9,363* |
| 47 | □ 20,06 <i>l</i> | 10,800* |
| 46 | □ 20,69 <i>r</i> | 9,189* |
| 57 | □ 21,08 <i>l</i> | 9,401* |
| 52 | □ 21,58 <i>r</i> | 9,088* |
| 56 | □ 22,16 <i>l</i> | 10,880* |
| 53 | □ 22,61 <i>r</i> | 9,560* |
| 55 | □ 23,03 <i>l</i> | 10,241* |
| 54 | □ 23,57 <i>r</i> | 8,434* |
| 66 | □ 24,05 <i>l</i> | 10,594* |

Pegelstelle Sokaiten. 1914.

| | | |
|-------------|--|--------|
| 58 <i>b</i> | Bolzen (mit kugelförmigem Kopfe) am ersten (obersten) Mauerabsatz der Pegelanlage; P. N. + 6,995 m | 11,801 |
| 58 <i>e</i> | Bolzen am zweiten Mauerabsatz der Pegelanlage; P. N. + 6,060 m | 10,866 |
| 58 <i>d</i> | Bolzen am dritten Mauerabsatz der Pegelanlage; P. N. + 5,158 m | 9,964 |
| 58 <i>e</i> | Bolzen am vierten Mauerabsatz der Pegelanlage; P. N. + 4,139 m | 8,945* |
| 58 <i>f</i> | Bolzen am fünften Mauerabsatz der Pegelanlage; P. N. + 3,066 m | 7,872 |
| 58 <i>g</i> | Bolzen am sechsten Mauerabsatz der Pegelanlage; P. N. + 2,156 m | 6,962* |
| | P. N. | 4,806 |

| Laufende Nummer und Bezeichnung der Festpunkte. | | Höhen über N. N. im System der Landes- aufnahme. |
|---|---|--|
| | | m |
| 59 | □ 24,60 r | 8,173 * |
| 65 | □ 25,01 l | 10,162 * |
| 60 | □ 25,63 r | 8,432 |
| 64 | □ 26,06 l | 9,826 |
| 61 | □ 26,68 r | 10,202 * |
| 63 | □ 27,08 l | 10,913 * |
| 62 | □ 27,68 r | 8,430 * |
| 72 | □ 28,17 l | 9,232 |
| 67 | □ 28,65 r | 8,081 * |
| 71 | □ 29,11 l | 10,034 * |
| 68 | □ 29,64 r | 9,899 * |
| 70 | □ 30,14 l | 10,746 * |
| 69 | □ 30,68 r | 9,028 * |
| 79 | □ 31,14 l | 8,901 * |
| 73 | □ 31,60 r | 8,686 * |
| 78 | □ 32,11 l | 8,855 * |
| 74 | □ 32,60 r | 10,505 * |
| 77 a | Bolzen am Strommeisterhaus (Stromseite) in Unter Eißeln | 13,271 |
| 76 | □ 33,18 l | 8,086 * |
| 75 | □ 33,65 r | 9,257 * |
| 89 | □ 34,15 l | 6,833 * |
| 88 | Bolzen am Böttcherkrug (Straßenseite) in Tussainen | 14,785 * |
| 80 | □ 34,59 r | 8,962 * |
| 87 | □ 35,18 l | 7,692 * |
| 81 | □ 35,46 r | 9,696 * |
| 86 | □ 36,13 l | 7,279 * |
| 86 a | □ 36,33 l | 8,953 * |
| 82 a | □ 36,34 r | 10,022 * |
| 82 | □ 36,53 r | 9,183 * |
| 85 | □ 36,97 l | 7,716 * |
| 83 | □ 37,64 r | 7,151 * |
| 84 | □ 38,14 l | 7,102 * |

| Laufende Nummer und Bezeichnung der Festpunkte. | Höhen über N. N. im System der Landes- aufnahme. |
|---|--|
| 90 \square 38,67 <i>r</i> | m 6,604 * |
| 90 <i>a</i> Höhenmarke der Landesaufnahme am Kirchturm (Westseite) in Ragnit | <u>34,209</u> |
| Pegelstelle Ragnit. 1919. | |
| 97 <i>e</i> Bolzen am Kranmauerwerk (Nordseite) des Hafens; P. N. + 4,032 m | 7,375 |
| 97 <i>a</i> Bolzen am obersten Mauerkörper der Pegelanlage; P. N. + 5,491 m | 8,834 * |
| 97 <i>b</i> Bolzen am mittleren Mauerkörper der Pegelanlage; P. N. + 3,755 m | 7,098 * |
| 97 <i>c</i> Bolzen am untersten Mauerkörper der Pegelanlage; P. N. + 3,078 m | 6,421 * |
| 97 Bolzen am Schlekiesschen Gasthaus (Straßenseite); P. N. + 6,749 m | 10,092 * |
| 97 <i>d</i> Bolzen am Schlekiesschen Stalle (Stromseite); P. N. + 7,534 m P. N. | 10,877 3,343 |
| <hr/> | |
| 96 \square 39,20 <i>l</i> | 8,023 * |
| 91 \square 36,69 <i>r</i> | 7,994 |
| 95 \square 40,17 <i>l</i> | 8,510 * |
| 92 \square 40,55 <i>r</i> | 6,334 * |
| 94 \square 41,23 <i>l</i> | 8,314 * |
| 93 \square 41,60 <i>r</i> | 6,734 |
| 104 \square 42,26 <i>l</i> | 8,861 * |
| 99 \square 42,68 <i>r</i> | 5,812 |
| Pegelstelle Bittehnen. 1919. | |
| 99 <i>c</i> Bolzen am Stalle (Nordostecke) der Mikutatschen Besizung auf der Anhöhe neben dem Pegel; P. N. + 9,476 m | 12,383 |
| 99 <i>e</i> \square 42,80 <i>r</i> , etwa 25 m vom Ufer; P. N. + 4,013 m P. N. | 6,920 2,907 |
| <hr/> | |
| 103 \square 43,45 <i>l</i> | 8,233 * |
| 100 \square 43,92 <i>r</i> | 7,526 * |

| Laufende Nummer und Bezeichnung der Festpunkte. | Höhen über N. N. im System der Landes- aufnahme. |
|--|--|
| | m |
| 102 □ 44,44 <i>l</i> | 9,080* |
| 101 □ 44,97 <i>r</i> | 8,085 |
| 120 □ 45,34 <i>l</i> | 7,720* |
| 105 □ 45,86 <i>r</i> | 7,608* |
| 119 □ 46,44 <i>l</i> | 8,055* |
| 106 □ 46,88 <i>r</i> | 7,119* |
| 118 □ 47,48 <i>l</i> | 7,199* |
| 107 □ 47,98 <i>r</i> | 6,080* |
| 117 □ 48,31 <i>l</i> | 6,583* |
| 108 □ 48,94 <i>r</i> | 8,083* |
| 116 □ 49,55 <i>l</i> | 7,940* |
| 109 □ 49,87 <i>r</i> | 6,168* |
| 115 □ 50,49 <i>l</i> | 5,820* |
| 110 □ 50,90 <i>r</i> | 5,609 |
| 114 □ 51,51 <i>l</i> | 5,318* |
| 111 □ 51,92 <i>r</i> | 5,627* |
| 113 □ 52,42 <i>l</i> | 8,283* |
| Pegelstelle Tilsit. 1919. | |
| 112 <i>b</i> Bolzen am Dienstgebäude (Stromseite) des Wasserbauamts; P. N. + 7,190 m | 9,245* |
| 129 Nagel mit vierkantigem Kopf am Dienstgebäude (Westseite) des Wasserbauamts; P. N. + 6,003 m | 8,058 |
| 112 <i>d</i> Bolzen am linken Landpfeiler (obere Seite) der Königin-Luise- Brücke; P. N. + 4,821 m | 6,876 |
| 112 Höhenmarke der Landesaufnahme am südöstlichen Eckpfeiler der Stadtkirche; P. N. + 7,636 m | <u>9,691</u> |
| P. N. | 2,055 |
| 130 □ 53,04 <i>r</i> | 6,702* |
| 131 □ 53,92 <i>r</i> | 5,406* |
| 131 <i>a</i> Bolzen am Nordende der Tilsiter Eisenbahnbrücke (Kasematte auf der Ostseite) | <u>14,239</u> |
| 135 Bolzen am Fundamentpfeiler des Brückenwärterhauses (Wasser- seite) bei der Tilsiter Eisenbahnbrücke | 9,485* |

| Laufende Nummer und Bezeichnung der Festpunkte. | Höhen über N. N. im System der Landes- aufnahme. |
|---|--|
| | m |
| 135 <i>α</i> Bolzen am Brückenwärterhaus (Ostseite) am Südense der Tilsiter Eisenbahnbrücke | 14,264 |
| 132 □ 54,90 <i>r</i> | 4,970* |
| 143 □ 55,44 <i>l</i> | 6,168* |
| 143 <i>α</i> □ 55,88 <i>l</i> | 7,227* |
| 136 <i>α</i> □ 55,88 <i>r</i> | 6,682 |
| 136 □ 55,92 <i>r</i> | 6,534* |
| 142 □ 56,34 <i>l</i> | 5,341* |
| 137 □ 56,82 <i>r</i> | 6,686* |
| 141 □ 57,29 <i>l</i> | 4,765* |
| 138 <i>α</i> Bolzen am Wohnhaus (Straßenseite) des Gutes Milchbude . . | 8,497 |
| 138 □ 57,81 <i>r</i> | 5,203 |
| 140 <i>α</i> □ 58,23 <i>l</i> | 4,939* |
| 139 □ 58,82 <i>r</i> | 4,821 |
| 149 □ 59,31 <i>l</i> | 4,692* |
| 144 □ 59,75 <i>r</i> | 5,417* |
| 148 □ 60,34 <i>l</i> | 4,235* |
| 145 □ 60,75 <i>r</i> | 4,359* |
| 147 □ 61,25 <i>l</i> | 4,893* |
| 146 □ 61,72 <i>r</i> | 5,300* |
| 150 Bolzen am Wohnhaus (Stromseite) des Gutsbesitzers von der Werth in Uszpirden | 7,484* |
| 155 □ 62,38 <i>l</i> | 4,074* |
| 151 □ 62,87 <i>r</i> | 4,069 |
| 154 □ 63,25 <i>l</i> | 3,861* |
| 152 Bolzen am Stallgebäude (Südseite) des Gutes Winge | 7,110* |
| 153 □ 63,70 <i>r</i> | 3,727* |
| <hr/> | |
| 2. Ruß. | |
| Gemessen 1893, Einschaltungsmessungen 1913. | |
| 158 □ 64,05 <i>r</i> | 4,770* |
| 156 □ 64,18 <i>l</i> , auf dem Deiche zwischen Ruß und Gilge | 8,283* |

| Laufende Nummer und Bezeichnung der Festpunkte. | Höhen über N. N. im System der Landes- aufnahme. |
|---|--|
| | m |
| 157 □ 64,20 l, am Ufer | 4,454 * |
| 159 □ 64,73 r | 3,594 |
| 160 □ 64,95 r | 4,319 * |
| 169 □ 65,23 l | 4,098 * |
| 161 □ 65,67 r | 5,832 * |
| 168 □ 65,95 l | 2,824 * |
| 167 □ 66,19 l | 3,697 * |
| 166 □ 66,44 l | 3,493 * |
| 162 □ 66,70 r | 3,840 * |
| 163 □ 66,86 r | 5,847 * |
| Pegelstelle Schanzenkrug (Ruß). 1919. | |
| 165 □ 66,91 l; P. N. + 3,652 m | 3,912 * |
| 165 a Bolzen am ersten (obersten) Pegelpfeiler (Stromseite); P. N. + 7,603 m | 7,863 * |
| 165 b Bolzen am zweiten Pegelpfeiler (Stromseite); P. N. + 6,231 m | 6,491 * |
| 165 c Bolzen am dritten Pegelpfeiler (Stromseite); P. N. + 4,795 m . | 5,055 * |
| 165 d Bolzen am vierten Pegelpfeiler (Stromseite); P. N. + 3,371 m . | 3,631 * |
| 165 e Bolzen am fünften Pegelpfeiler (stromab liegende Seite); P. N. + 1,805 m | 2,065 * |
| 165 f □ 66,92 l, neben dem zweiten Pegelpfeiler; P. N. + 5,491 m . | 5,751 * |
| 165 g □ 66,93 l; P. N. + 3,941 m | 4,201 * |
| P. N. | 0,260 |
| 164 □ 67,29 l | 3,299 * |
| 170 □ 67,79 r | 5,667 * |
| 171 □ 67,95 r | 3,967 * |
| 178 □ 68,29 l | 4,043 * |
| 172 □ 68,79 r | 5,469 * |
| 173 □ 68,82 r | 5,176 |
| Pegelstelle Baltruschkehmen. 1913. | |
| 177 a □ 69,08 l; P. N. + 4,389 m | 4,642 * |
| 177 □ 69,14 l; P. N. + 4,061 m | 4,314 * |

| Laufende Nummer und Bezeichnung der Festpunkte. | Höhen über N. N. im System der Landes- aufnahme. |
|---|--|
| 176 \square 69,26 <i>l</i> ; P. N. + 3,294 m P. N. | m 3,547* 0,253 |
| ————— | |
| 174 \square 69,82 <i>r</i> | 3,921* |
| 175 \square 70,26 <i>l</i> | 3,236* |
| 179 \square 70,69 <i>r</i> | 4,123* |
| 186 \square 71,10 <i>l</i> | 3,843* |
| 185 \square 71,23 <i>l</i> | 3,034* |
| 180 \square 71,70 <i>r</i> | 5,207* |
| Pegelstelle Ginnischken. 1921. | |
| 184 \square 72,26 <i>l</i> ; P. N. + 3,746 m | 3,974* |
| 183 \square 72,43 <i>l</i> ; P. N. + 3,607 m | 3,835* |
| 184 <i>a</i> \square 72,46 <i>l</i> ; P. N. + 3,926 m | 4,154* |
| P. N. | 0,228 |
| ————— | |
| 181 \square 72,81 <i>r</i> | 3,566* |
| 182 \square 73,23 <i>l</i> | 2,623* |
| 187 <i>a</i> \square 73,71 <i>r</i> | 3,045 |
| Pegelstelle Karzewischken. 1913. | |
| 193 \square 74,37 <i>l</i> ; P. N. + 2,768 m | 3,003* |
| 193 <i>a</i> \square 74,37 <i>l</i> ; P. N. + 3,175 m | 3,410* |
| 193 <i>b</i> \square 74,37 <i>l</i> ; P. N. + 3,770 m | 4,005 |
| 192 \square 74,39 <i>l</i> ; P. N. + 2,971 m | 3,206 |
| P. N. | 0,235 |
| ————— | |
| 188 \square 74,87 <i>r</i> | 2,910* |
| 191 \square 73,29 <i>l</i> | 3,444* |
| 189 \square 75,78 <i>r</i> | 2,448* |
| 190 \square 76,30 <i>l</i> | 4,507 |
| 194 \square 76,78 <i>r</i> | 2,313* |
| 203 \square 77,24 <i>l</i> | 2,627* |

| Laufende Nummer und Bezeichnung der Festpunkte. | Höhen über N. N. im System der Landes- aufnahme |
|---|---|
| Pegelstelle Sellen. 1913. | |
| | m |
| 202 Höchster Punkt eines großen Steins am Deiche bei km 77,34 <i>l</i> des Rußstromes; P. N. + 4,381 m | 4,131 * |
| 202 a <input type="checkbox"/> 77,42 <i>l</i> ; P. N. + 3,192 m | 2,942 * |
| 201 <input type="checkbox"/> 77,48 <i>l</i> ; P. N. + 3,690 m | 3,440 * |
| P. N. | — 0,250 |
| <hr/> | |
| 195 <input type="checkbox"/> 77,71 <i>r</i> | 3,356 |
| 200 <input type="checkbox"/> 78,30 <i>l</i> | 3,771 * |
| 196 <input type="checkbox"/> 78,71 <i>r</i> | 3,998 * |
| 197 <input type="checkbox"/> 78,84 <i>r</i> | 3,497 * |
| 199 <input type="checkbox"/> 79,15 <i>l</i> | 2,224 |
| 198 <input type="checkbox"/> 79,41 <i>l</i> | 4,409 * |
| 204 <input type="checkbox"/> 79,80 <i>r</i> | 2,168 * |
| 205 <input type="checkbox"/> 79,93 <i>r</i> | 2,276 * |
| Pegelstelle Kloken. 1913. | |
| 213 <input type="checkbox"/> 80,16 <i>l</i> , auf dem Hafendeich; P. N. + 7,450 m | 7,205 * |
| 213 c <input type="checkbox"/> 80,35 <i>l</i> , am Fuße des Hafendeichs; P. N. + 2,823 m | 2,578 * |
| P. N. | — 0,245 |
| <hr/> | |
| 212 <input type="checkbox"/> 80,27 <i>l</i> | 2,017 * |
| 206 <input type="checkbox"/> 80,73 <i>r</i> | 3,232 * |
| 207 <input type="checkbox"/> 80,83 <i>r</i> | 2,958 |
| 211 <input type="checkbox"/> 81,33 <i>l</i> | 2,271 |
| 208 <input type="checkbox"/> 81,56 <i>r</i> | 2,254 * |
| 209 <input type="checkbox"/> 81,75 <i>r</i> | 2,756 * |
| 210 <input type="checkbox"/> 82,28 <i>l</i> | 2,424 |
| 216 <input type="checkbox"/> 82,90 <i>r</i> | 2,362 * |
| 221 <input type="checkbox"/> 83,26 <i>l</i> | 2,574 |
| 217 <input type="checkbox"/> 83,76 <i>r</i> | 2,729 * |
| 220 <input type="checkbox"/> 84,30 <i>l</i> | 2,976 * |
| 218 <input type="checkbox"/> 84,77 <i>r</i> | 3,701 |

| Laufende Nummer und Bezeichnung der Festpunkte. | Höhen über N. N. im System der Landes- aufnahme. |
|--|--|
| | m |
| 219 □ 85,33 <i>l</i> | 2,644 * |
| 222 □ 85,82 <i>r</i> | 2,237 |
| 229 □ 86,24 <i>l</i> | 3,091 |
| 223 □ 86,68 <i>r</i> | 1,304 |
| 228 □ 87,05 <i>l</i> | 1,896 * |
| 227 □ 87,27 <i>l</i> | 1,604 * |
| Pegelstelle Schakuhellen. 1913. | |
| 224 □ 87,42 <i>r</i> ; P. N. + 5,267 m | 4,288 |
| P. N. | 0,979 |
| 225 □ 87,71 <i>r</i> | 2,525 |
| 226 □ 88,23 <i>l</i> | 1,842 * |
| 230 □ 88,75 <i>r</i> | 2,082 * |
| 240 □ 89,18 <i>l</i> | 2,162 * |
| 231 □ 89,50 <i>r</i> | 2,225 |
| 232 □ 89,76 <i>r</i> | 2,817 |
| 239 □ 90,00 <i>l</i> | 1,764 * |
| 238 □ 90,16 <i>l</i> | 3,104 * |
| 233 □ 90,80 <i>r</i> | 2,650 |
| 237 □ 91,26 <i>l</i> | 3,134 * |
| 236 □ 91,35 <i>l</i> | 2,030 * |
| 234 □ 91,70 <i>r</i> | 3,066 * |
| 235 □ 92,23 <i>l</i> | 2,717 * |
| 241 □ 92,74 <i>r</i> | 2,811 * |
| 242 □ 92,81 <i>r</i> | 1,395 |
| 260 □ 93,22 <i>l</i> | 1,436 |
| 259 □ 93,31 <i>l</i> | 1,427 * |
| 243 □ 93,75 <i>r</i> | 2,220 * |
| 258 □ 94,21 <i>l</i> | 1,115 * |
| 257 □ 94,45 <i>l</i> | 0,807 |
| 244 □ 94,75 <i>r</i> | 2,695 * |
| 256 □ 95,07 <i>l</i> | 1,356 * |

| Laufende Nummer und Bezeichnung der Festpunkte. | | Höhen über N. N. im System der Landes- aufnahme. |
|---|--|--|
| | | m |
| 255 | □ 95,25 l | 1,411 * |
| 245 | □ 95,68 r | 2,330 |
| 254 | □ 96,19 l | 1,626 * |
| 246 | □ 96,52 r | 0,891 |
| 247 | □ 96,76 r, auf der oberen Spitze der Insel Raggeningken | 2,543 * |
| 253 | □ 97,15 l | 1,993 * |
| 248 | □ 97,61 r, auf der unteren Spitze der Insel Raggeningken | 0,958 * |
| 249 | □ 97,75 r | 1,280 * |
| 252 | □ 98,18 l | 1,727 * |
| 250 | □ 98,67 r | 0,964 * |

3. Atmath.

Gemessen 1894, Einschaltungsmessungen 1913.

Pegelstelle Ruß. 1913.

Der Lattenpegel und der kurvenzeichnende Kontrollpegel
System Seibt-Fueß Nr. 187.

| | | |
|-------|--|---------|
| 251 h | Bolzen am Hotel zur Niederung (Vorderseite); P. N. + 4,591 m | 3,294 * |
| 251 a | □ 98,86 l, dicht am Wege; P. N. + 3,592 m | 2,295 * |
| 251 | □ 98,88 l, auf dem Deckwerk; P. N. + 2,119 m | 0,822 * |
| 251 g | Nullstrich der Lotvorrichtung des kurvenzeichnenden Kontroll- pegels; P. N. + 6,598 m | 5,301 * |
| | P. N. | — 1,297 |

Höhe der Tellerplatte des Schwimmers über dem Wasserspiegel bei eingehängtem Gegengewicht = 0,0849 m.

Länge des Lotgewichts = 0,1000 m.

Demgemäß muß die obere Kante des Lotgewichts bei 6,598 m — (0,0849 + 0,1000) m = 6,413 m des Meßbandes einstecken, damit beim Loten in der Ablesung des Meßbandes am Nullstrich unmittelbar der jeweilige Wasserstand, bezogen auf den Nullpunkt der Pegel bei normaler Lage, erhalten wird.

| | | |
|-----|----------------------|---------|
| 266 | □ 99,21 l | 1,797 * |
| 261 | □ 99,66 r | 1,329 * |
| 265 | □ 100,18 l | 1,547 * |

| Laufende Nummer und Bezeichnung der Festpunkte. | | Höhen über N. N. im System der Landes- aufnahme. |
|--|--|--|
| | | m |
| 262 | □ 100,73 r | 1,243 * |
| 264 | □ 101,16 l | 1,320 * |
| 273 | □ 101,60 r | 0,721 * |
| 284 | □ 102,15 l | 0,998 * |
| 274 | □ 102,68 r | 1,268 * |
| 283 | □ 103,20 l | 1,441 * |
| 275 | □ 103,76 r | 1,159 * |
| 282 | □ 104,14 l | 1,294 * |
| 276 | □ 104,66 r | 1,104 * |
| 281 | □ 104,93 l | 0,972 * |
| 280 | □ 105,02 l | 0,874 * |
| 277 | □ 105,66 r | 1,194 * |
| 279 | □ 106,27 l | 1,089 * |
| 278 | □ 106,27 l | 1,073 * |
| 285 | □ 106,59 r | 0,811 * |
| 295 | Bolzen am Stalle (Stromseite) des Gutes Kuwertshof | 1,335 * |
| 294 | □ 107,17 l | 1,085 * |
| 286 ¹⁾ | □ 107,61 r | 0,583 * |
| 293 | □ 108,18 l | 0,818 * |
| 287 | □ 108,80 r | 1,490 * |
| Pegelstelle Kuwertshof. 1913. | | |
| Der Lattenpegel und der kurvenzeichnende Kontrollpegel System Seibt-Fueß Nr. 161. | | |
| 292 | Bolzen am Leuchtturm (Hofseite); P. N. + 3,604 m | 2,945 * |
| 292 a | □ 108,98 l, unterhalb des Leuchtturms; P. N. + 2,683 m | 2,024 * |
| 292 b | Bolzen am Pegelpfeiler (Landseite); P. N. + 1,211 m | 0,552 * |
| 291 | □ 109,10 l, auf dem Deiche; P. N. + 1,912 m | 1,253 * |
| 292 c | Nullstrich der Lotvorrichtung des kurvenzeichnenden Kontroll- pegels; P. N. + 4,851 m | 4,192 * |
| | P. N. | — 0,659 |
| <p>¹⁾ Zugleich Festpunkt Nr. 286 des Nivellements „Atmathstrom—Windenburg“.</p> | | |

| | |
|---|--|
| Laufende Nummer und Bezeichnung der Festpunkte. | Höhen über N. N. im System der Landes- aufnahme. |
|---|--|

m

Höhe der Tellerplatte des Schwimmers über dem Wasserspiegel bei eingehängtem Gegengewicht = 0,0801 m.

Länge des Lotgewichts = 0,1000 m.

Demnach muß die obere Kante des Lotgewichts bei 4,851 m — (0,0801 + 0,1000) m = 4,671 m des Meßbandes einstecken, damit beim Loten in der Ablesung des Meßbandes am Nullstrich unmittelbar der jeweilige Wasserstand, bezogen auf den Nullpunkt der Pegel bei normaler Lage, erhalten wird.

| | | | |
|-----|---|--------------------|---------|
| 288 | □ | 109,50 r | 0,257 * |
| 290 | □ | 110,14 l | 0,640 * |
| 289 | □ | 110,61 r | 0,458 * |

4. Skirwieth.

Gemessen 1894, Einschaltungsmessungen 1913.

| | | | |
|-------|---|--|---------|
| 276 | | Bolzen am Hause (Ostseite) des Wasserbauwarts in Ruß | 3,277 * |
| 277 | □ | 0,06 r | 2,421 * |
| 287 | □ | 0,35 l | 1,875 * |
| 278 | □ | 0,89 r | 1,967 * |
| 278 a | □ | 1,12 r | 1,972 * |
| 286 | □ | 1,44 l | 0,984 |
| 279 | □ | 2,00 r | 1,400 * |
| 285 | □ | 2,34 l, auf der Wiese am Ufer | 1,025 |
| 284 a | □ | 2,37 l, auf der Insel | 1,355 |
| 280 a | □ | 2,85 r | 1,638 * |
| 283 | □ | 3,30 l | 1,479 * |
| 281 | □ | 3,44 r | 1,579 * |
| 282 | □ | 3,82 r | 1,367 * |
| 288 a | □ | 4,12 r | 1,536 * |
| 301 | □ | 4,51 l | 0,568 * |
| 289 | | Bolzen am Sillusschen Hause (Hofseite) in Skirwieth (rechtes Ufer) | 2,147 * |
| 290 | □ | 5,08 r | 0,705 * |

Laufende Nummer und Bezeichnung der Festpunkte.

Höhen
über N. N.
im System
der Landes-
aufnahme.

III

Pegelstelle Skirwieth. 1921.

Der Lattenpegel und der kurvenzeichnende Kontrollpegel
System Seibt-Fueß Nr. 186.

| | | |
|-------|--|---------|
| 300 | □ 5,21 l, vor dem Pegelhaus; P. N. + 2,284 m | 1,023 |
| 300 a | Bolzen am Wohnhaus (Hofseite) der Zollbeamten; P. N. + 3,559 m | 2,298 * |
| 300 b | Bolzen am Gasthaus (Straßenseite); P. N. + 3,540 m | 2,279 * |
| 300 d | Nullstrich der Lotvorrichtung des kurvenzeichnenden Kontroll- pegels; P. N. + 4,889 m | 3,628 * |
| | P. N. | — 1,261 |

Höhe der Tellerplatte des Schwimmers über dem Wasserspiegel bei eingehängtem Gegengewicht = 0,0856 m.

Länge des Lotgewichts = 0,1000 m.

Demnach muß die obere Kante des Lotgewichts bei 4,889 m — (0,0856 + 0,1000) m = 4,703 m des Meßbandes eintreten, damit beim Loten in der Ablesung des Meßbandes am Nullstrich unmittelbar der jeweilige Wasserstand, bezogen auf den Nullpunkt der Pegel bei normaler Lage, erhalten wird.

| | | |
|-------|--------------------------------------|---------|
| 299 | □ 5,50 l | 1,171 |
| 291 a | □ 6,02 r | 1,077 * |
| 292 | □ 0,44 r der Wittinnis Ost | 1,196 * |
| 302 a | □ 1,63 r der Wittinnis Ost | 0,787 * |
| 298 | □ 6,52 l | 1,070 * |
| 293 | □ 7,02 r | 0,740 * |
| 297 a | □ 7,51 l | 0,558 |
| 294 | □ 8,03 r | 0,868 * |
| 296 | □ 8,53 l | 0,523 |
| 295 | □ 8,81 r | 0,408 |

5. Gilge.

Gemessen 1893, Einschaltungsmessungen 1913.

| | | |
|-----|--------------------|---------|
| 151 | □ 0,26 r | 5,373 * |
| 155 | □ 0,65 l | 4,793 * |
| 152 | □ 0,97 r | 5,228 * |

| Laufende Nummer und Bezeichnung der Festpunkte. | | Höhen über N. N. im System der Landes- aufnahme. |
|---|---|--|
| | | m |
| 154 | □ 1,45 <i>l</i> | 3,955* |
| 153 | □ 1,99 <i>r</i> | 4,312* |
| 162 | □ 2,40 <i>l</i> | 3,512* |
| Pegelstelle Fähre Schanzenkrug (Gilge). 1921. | | |
| 157 | □ 2,81 <i>r</i> , in der südöstlichen Ecke des Gerullischen Gartens; P. N. + 5,682 m | 5,942* |
| 158 | □ 3,01 <i>r</i> ; P. N. + 3,662 m P. N. | 3,922* 0,260 |
| 161 | □ 3,47 <i>l</i> | 4,436* |
| 159 | Bolzen am Strommeisterhaus (Westseite) | 7,480* |
| 160 | □ 3,90 <i>r</i> | 3,288* |
| 167 | □ 4,45 <i>l</i> | 3,166* |
| 163 | □ 4,97 <i>r</i> | 5,442* |
| 166 | □ 5,43 <i>l</i> | 4,007* |
| 164 | □ 6,00 <i>r</i> | 3,534* |
| 165 | □ 6,46 <i>l</i> | 3,595* |
| 174 | □ 6,58 <i>l</i> | 4,716* |
| 168 | □ 6,89 <i>r</i> | 3,017* |
| 169 | □ 7,04 <i>r</i> | 3,616* |
| 170 | □ 7,34 <i>r</i> | 4,926* |
| 173 | □ 7,42 <i>l</i> | 3,034* |
| 171 | □ 7,91 <i>r</i> | 3,693* |
| 172 | □ 7,99 <i>r</i> | 2,851* |
| 179 | □ 8,43 <i>l</i> | 2,302* |
| 178 | Bolzen am Wohnhaus (Nordseite) des Molkereibesitzers Grotz in Jedwilleiten | 5,529* |
| 175 | □ 8,89 <i>r</i> | 4,016* |
| 177 | □ 9,37 <i>l</i> | 2,040* |
| 176 | □ 9,90 <i>r</i> | 5,100* |
| 184 | □ 10,40 <i>l</i> | 1,899* |
| 180 | □ 10,67 <i>r</i> | 2,705* |

| Laufende Nummer und Bezeichnung der Festpunkte. | Höhen über N. N. im System der Landes- aufnahme. |
|---|--|
| | m |
| 181 □ 10,94 <i>r</i> | 3,267 * |
| 183 □ 11,37 <i>l</i> | 1,808 * |
| 182 □ 11,81 <i>r</i> | 3,459 * |
| 185 □ 12,24 <i>r</i> | 2,571 * |
| 190 □ 12,43 <i>l</i> | 1,831 * |
| 186 □ 12,93 <i>r</i> | 3,013 * |
| 189 □ 13,39 <i>l</i> | 3,377 * |
| 187 □ 13,68 <i>r</i> | 1,580 * |
| Pegelstelle Sköpen. 1921. | |
| 188 <i>a</i> Bolzen am ersten rechtsseitigen Strompfeiler (untere Seite) der Brücke; P. N. + 2,633 m | 1,801 |
| 188 <i>b</i> Bolzen am rechten Landpfeiler (untere Seite) der Brücke; P. N. + 3,288 m | 2,456 |
| 188 □ 13,92 <i>r</i> , unterhalb der Brücke; P. N. + 3,729 m | 2,897 * |
| P. N. | — 0,832 |
| — | |
| 191 □ 14,08 <i>r</i> | 1,788 * |
| 196 □ 14,38 <i>l</i> | 2,783 * |
| 192 □ 14,91 <i>r</i> | 2,405 * |
| 195 □ 15,36 <i>l</i> | 2,580 * |
| 193 □ 15,91 <i>r</i> | 2,528 * |
| 194 □ 16,40 <i>l</i> | 2,772 * |
| 197 □ 16,92 <i>r</i> | 1,822 * |
| 200 □ 17,40 <i>l</i> | 2,867 * |
| 198 □ 17,91 <i>r</i> | 2,163 * |
| 199 □ 18,41 <i>l</i> | 3,318 * |
| 201 □ 18,91 <i>r</i> | 3,126 * |
| 205 □ 19,41 <i>l</i> | 2,431 * |
| 202 □ 19,86 <i>r</i> | 1,656 * |
| 204 Bolzen am Saalanbau (Deichseite) des Pergamschen Gasthauses in Endreischken | 1,682 * |
| 203 □ 20,39 <i>l</i> | 3,002 * |
| 206 □ 20,86 <i>r</i> | 1,556 * |



| Laufende Nummer und Bezeichnung der Festpunkte. | Höhen über N. N. im System der Landes- aufnahme. |
|--|--|
| | m |
| 209 <input type="checkbox"/> 21,40 <i>l</i> | 2,464* |
| 207 <input type="checkbox"/> 21,87 <i>r</i> | 2,628* |
| 208 <input type="checkbox"/> 22,36 <i>l</i> | 1,769* |
| 210 <input type="checkbox"/> 22,87 <i>r</i> | 2,139* |
| 213 <input type="checkbox"/> 23,40 <i>l</i> | 4,733* |
| 211 <input type="checkbox"/> 23,90 <i>r</i> | 3,484* |
| 212 <input type="checkbox"/> 24,38 <i>l</i> | 2,111* |
| 214 <input type="checkbox"/> 24,84 <i>r</i> | 2,578* |
| 218 <input type="checkbox"/> 25,34 <i>l</i> | 2,484* |
| 215 <input type="checkbox"/> 25,86 <i>r</i> | 2,514* |
| Pegelstelle Lappienen. 1921. | |
| 215a Bolzen am Strommeisterhaus (Deichseite); P. N. + 4,256 m | 3,911 |
| 215b <input type="checkbox"/> 26,21 <i>r</i> , neben dem Pegelpfahl; P. N. + 2,402 m | 2,957 |
| 215c Eisenstift am Pegelpfahl; P. N. + 1,870 m | 1,525* |
| P. N. | — 0,345 |
| 217 Bolzen an der Kirche (Nordseite) in Lappienen | 4,851 |
| 216 <input type="checkbox"/> 26,32 <i>l</i> | 1,965* |
| 219 Bolzen am Hotel Zum Reichsadler (Stromseite) in Lappienen | 4,831* |
| 220 <input type="checkbox"/> 26,84 <i>r</i> | 2,504* |
| 223 <input type="checkbox"/> 27,32 <i>l</i> | 1,485* |
| 221 <input type="checkbox"/> 27,82 <i>r</i> | 2,208* |
| 222 <input type="checkbox"/> 28,23 <i>l</i> | 1,678* |
| 229 <input type="checkbox"/> 28,45 <i>l</i> | 1,428* |
| 224 Bolzen am Schlosse (Nordostecke) des Grafen von Kayserling in Rautenberg | 3,824 |
| 225 <input type="checkbox"/> 28,76 <i>r</i> | 1,858* |
| 228 <input type="checkbox"/> 29,25 <i>l</i> | 1,667* |
| 226 <input type="checkbox"/> 29,56 <i>r</i> | 1,665* |
| 227 <input type="checkbox"/> 29,88 <i>l</i> | 2,422 |
| 230 <input type="checkbox"/> 30,29 <i>r</i> | 1,192* |
| 232 <input type="checkbox"/> 30,92 <i>l</i> | 1,097* |

| Laufende Nummer und Bezeichnung der Festpunkte. | Höhen über N. N. im System der Landes- aufnahme. |
|--|--|
| m | |
| Pegelstelle Seckenburg. 1913. | |
| 231 c Bolzen an der Kirche (Nordseite); P. N. + 3,346 m | 2,844 |
| 231 a <input type="checkbox"/> 30,70 l, am binnenseitigen Deichfuß, neben der Rampe am Marktplatz; P. N. + 2,840 m | 2,338* |
| 231 d Bolzen am zweiten Pegelpfeiler; P. N. + 2,419 m | 1,917 |
| 231 <input type="checkbox"/> 30,82 l, am außenseitigen Deichfuß, neben der Rampe bei der Greituschkekupierung; P. N. + 2,293 m | 1,791* |
| P. N. | — 0,502 |
| <hr/> | |
| 233 <input type="checkbox"/> 31,31 r | 1,728* |
| 238 <input type="checkbox"/> 31,81 l | 2,592* |
| 237 Bolzen am Wohnhaus (Nordecke) des Oberförsters in Tawellingken | 3,446 |
| 236 <input type="checkbox"/> 32,31 l | 1,779* |
| 234 <input type="checkbox"/> 32,33 r | 1,279* |
| 235 <input type="checkbox"/> 32,81 l | 1,121* |
| 239 <input type="checkbox"/> 33,28 r | 1,724* |
| 243 <input type="checkbox"/> 33,45 l | 1,264* |
| 242 <input type="checkbox"/> 33,81 l | 1,171* |
| 240 <input type="checkbox"/> 34,31 r | 1,561 |
| 241 <input type="checkbox"/> 34,80 l | 1,174* |
| 244 <input type="checkbox"/> 35,31 r | 1,389* |
| 247 <input type="checkbox"/> 35,80 l | 0,922* |
| 245 <input type="checkbox"/> 36,29 r | 1,436* |
| 246 <input type="checkbox"/> 36,40 l | 0,871* |
| Pegelstelle Marienbruch. 1919. | |
| 150 d Bolzen an der Schule (Deichseite); P. N. + 1,811 m | 1,399* |
| 150 e Bolzen in einem mit Beton ausgefüllten eisernen Rohre, etwa 29 m oberhalb des Zollhauses, an der binnenseitigen Deich- böschung; P. N. + 3,937 m | 2,625* |
| 150 c <input type="checkbox"/> etwa 12 m oberhalb des Zollhauses, an der binnenseitigen Deichböschung; P. N. + 2,661 m | 2,249* |
| 150 f Bolzen am Zollhaus (untere Giebelseite); P. N. + 2,590 m . . . | 2,178* |

| Laufende Nummer und Bezeichnung der Festpunkte. | | Höhen über N. N. im System der Landes- aufnahme. |
|---|--|--|
| | | m |
| 150 | Bolzen am Wohnhaus (Deichseite) der Försterei; P. N. + 2,397 m | 1,985* |
| | P. N. | — 0,412 |
| <hr/> | | |
| Pegelstelle Gilge (Kirchensteg). 1919. | | |
| 248 d | Bolzen am Pfarrhaus (Westseite des Vorbaus); P. N. + 2,975 m | 1,886* |
| 248 | Bolzen am Krateitschen Hause (Südwestecke); P. N. + 2,720 m | 1,631* |
| 248 b | Bolzen an der Kirche (südwestlicher Eckpfeiler); P. N. + 3,614 m | 2,525 |
| 248 f | Bolzen an der Kirche (Westseite, links vom Eingang); P. N. + 3,832 m | 2,743 |
| 248 e | Bolzen am Adomeitschen Gasthaus (Gilgeseite); P. N. + 2,877 m | 1,788* |
| | P. N. | — 1,089 |
| <hr/> | | |
| Pegelstelle Gilge (bei km 0,5). 1919. | | |
| 248 h | Bolzen am Landjäger- und Fischmeisterhaus (Ostecke); P. N. + 2,740 m | 1,651 |
| 248 i | Bolzen am Landjäger- und Fischmeisterhaus (Westecke); P. N. + 2,774 m | 1,685 |
| 248 k | Bolzen am Kellerhaus (Westecke) der Försterei; P. N. + 3,130 m | 2,041 |
| | P. N. | — 1,089 |
| <hr/> | | |
| 6. Szeszuppe. | | |
| a) Von Woitekaten bis Kallwellen. | | |
| Gemessen 1914. | | |
| 1 | ☐ links vom Wege Försterei Sturmen—Woitekaten, etwa 50 m vom linken Szeszuppeufer | 24,588 |
| 2 | ☐ bei km 0,7 der Chaussee Alxnupoenen—Budupoenen, 20 m nördlich vom Chausseerand | 23,776 |
| 3 | ☐ bei km 2,5 der Chaussee Lasdehnen—Schillehnen | 51,001 |
| 4 | ☐ bei km 0,1 der Chaussee Lasdehnen—Schillehnen | 28,782 |

| Laufende Nummer und Bezeichnung der Festpunkte. | Höhen über N. N. im System der Landes- aufnahme. |
|--|--|
| | m |
| 5 Bolzen an Meyers Hotel (Vorderseite) in Lasdehnen | 38,777 |
| 6 <input type="checkbox"/> bei km 28,8 der Chaussee Lasdehnen—Ragnit | 30,777 |
| 7 <input type="checkbox"/> am Gartenzaun des Gastwirts Franz Link in Tuppen | 25,357 |
| 8 <input type="checkbox"/> auf der Dorfaue in Dickschen, nahe der Schule | 17,091 |
| 9 <input type="checkbox"/> beim Kirchhof in Alt Krauleidszen, am Wege nach Neu Krauleidszen | 20,354 |
| 10 <input type="checkbox"/> in Weedern an der Gabelung der Wege nach Alt Krauleidszen und nach Giewerlauken | 16,174 |
| 11 <input type="checkbox"/> bei km 10,5 der Chaussee Lasdehnen—Ragnit | 20,052 |
| 12 <input type="checkbox"/> bei km 8,0 der Chaussee Lasdehnen—Ragnit | 16,159 |
| 13 <input type="checkbox"/> etwa 500 m südwestlich von Dirwonuppen, 10 m westlich vom Wege Dirwonuppen—Jestwethen | 21,302 |
| 14 <input type="checkbox"/> am Westeingang von Kallwellen, südlich von der Chaussee | 23,970 |
| b) Von Lenken bis zur Mündung. | |
| Gemessen 1893, Einschaltungsmessungen 1914. | |
| Pegelstelle Lenken. 1914. | |
| 124 Bolzen am linken Landpfeiler (untere Seite) der Chaussee- brücke; P. N. + 6,347 m | 11,323* |
| 124 a oberer Bolzen am linken Strompfeiler (untere Seite) der Chausseebrücke; P. N. + 5,609 m | 10,585 |
| 124 b unterer Bolzen am linken Strompfeiler (untere Seite) der Chausseebrücke; P. N. + 2,636 m | 7,612 |
| 124 c Bolzen am Stallgebäude (Straßenseite) des Ritterguts Lenken; P. N. + 8,712 m | 13,688* |
| P. N. | 4,976 |
| 123 <input type="checkbox"/> 6,32 r | 12,256 |
| 122 Bolzen am Stalle (Stromseite) des Friedrich Kurrasschen Gehöfts in Raudzen | 11,899* |
| 121 <input type="checkbox"/> 2,48 r in der Nähe des Blockberges | 10,388* |

| Laufende Nummer und Bezeichnung der Festpunkte. | Höhen über N. N. im System der Landes- aufnahme. |
|--|--|
| m | |
| 7. Jura von Motzischken bis zur Mündung. | |
| Gemessen 1893, Einschaltungsmessungen 1914. | |
| Pegelstelle Mötzischken, 1914. | |
| 128 Bolzen an der unteren Flügelmauer des rechten Landpfeilers der Brücke; P. N. + 5,663 m | 9,785* |
| 128 ^a Bolzen an der Deckplatte der unteren Flügelmauer des rechten Landpfeilers der Brücke; P. N. ¹⁾ m | 1) |
| 128 ^b Bolzen am rechten Stropfpfeiler (untere Seite) der Brücke; P. N. + 2,007 m | 6,129 |
| 128 ^c Bolzen an der Deckplatte des südlichen Landpfeilers (Ostseite) der ersten Vorflutbrücke; P. N. + 9,674 m | 13,796* |
| P. N. | 4,122 |
| ===== | |
| 127 <input type="checkbox"/> 7,16 r, etwa 200 m oberhalb der hölzernen Jurabrücke bei Absteinen | 9,942* |
| 126 <input type="checkbox"/> 4,43 l, am oberen Waldende bei Weszeningken | 10,010 |
| 125 Bolzen am Stalle (Südwestecke) des Gastwirts Bormann in Klaudzischken | 11,113* |
| ===== | |
| 8. Jaege von Plaschken bis zur Mündung. | |
| Gemessen 1894, Einschaltungsmessungen 1913. | |
| 187l <input type="checkbox"/> 4,91 r | 3,543 |
| 187k <input type="checkbox"/> 4,41 l | 2,844 |
| 187i <input type="checkbox"/> 3,92 r | 4,073 |
| 187h <input type="checkbox"/> 3,42 l | 3,642 |
| 187g <input type="checkbox"/> 2,90 r | 4,139 |
| 187f <input type="checkbox"/> 2,39 l | 3,630* |
| ----- | |
| 1) Versetzt; neue Höhe noch nicht bestimmt. | |

| Laufende Nummer und Bezeichnung der Festpunkte. | Höhen über N. N. im System der Landes- aufnahme. |
|---|--|
| | m |
| 187e □ 1,92 r | 3,843 |
| 187d □ 1,40 l | 3,859 |
| 187c □ 0,85 r | 2,983* |
| 187b □ 0,32 l | 3,407* |
| <hr/> | |
| <p>9. Sziesze von Heydekrug bis zur Mündung. Gemessen 1894, Einschaltungsmessungen 1913. Pegelstelle Heydekrug. 1913.</p> | |
| 272 Bolzen am Kreishaus (Nordseite); P. N. + 4,091 m | 3,208* |
| 272a Bolzen am Postgebäude (Straßenseite); P. N. + 4,560 m | 3,677* |
| 274 Bolzen am Gutshaus (Gartenseite); P. N. + 4,243 m | 3,360* |
| P. N. | — 0,883 |
| <hr/> | |
| 271 □ 4,61 r | 2,037* |
| 270 □ 3,61 r | 1,635* |
| 269 □ 2,61 r | 1,077* |
| 268 □ 1,61 r | 0,926* |
| 267 □ 0,60 r | 0,935* |
| <hr/> | |
| <p>Pegelstelle Sziesze. 1913.</p> | |
| 267a □ 0,20 l, neben dem Nienkeschen Stalle; P. N. + 3,417 m | 2,105* |
| 267b □ 0,21 l, im Vorgarten des Nienkeschen Gehöfts; P. N. + 3,199 m | 1,887* |
| 267c Bolzen am Nienkeschen Hause (Westseite); P. N. + 3,876 m | 2,564* |
| P. N. | — 1,312 |

Laufende Nummer und Bezeichnung der Festpunkte.

Höhen
über N. N.
im System
der Landes-
aufnahme.

m

10. Minge.

Gemessen 1901 und 1903, Einschaltungsmessungen
1910 und 1913.

| | | | |
|-----|---|---|--------|
| 409 | □ | $\frac{Mi}{33r}$ | 10,599 |
| 408 | □ | $\frac{Mi}{32r}$ | 10,240 |
| 407 | □ | $\frac{Mi}{31r}$ | 10,255 |
| 406 | □ | $\frac{Mi}{30r}$ | 9,209 |
| 405 | | Bolzen am rechten Auflager (untere Seite) der Mingebrücke bei Dawillen | 10,240 |
| 404 | □ | $\frac{Mi}{29r}$ | 8,844 |
| 403 | □ | $\frac{Mi}{28r}$ | 9,651 |
| 402 | □ | $\frac{Mi}{27r}$ | 7,920 |
| 401 | | Schienen Nagel dicht über dem Erdboden in der etwa 118 m nordöstlich vom Festpunkt Nr. 400 stehenden dicken Weide | 24,617 |
| 400 | | Bolzen an der langen Plischerschen Scheune (Nordwestseite) in Ruszlen | 23,788 |
| 399 | □ | $\frac{Mi}{26r}$ | 8,976 |
| 398 | □ | $\frac{Mi}{25r}$ | 9,168 |
| 397 | | Bolzen an der Kuljurgiesschen Scheune (Westseite) in Kalwen | 10,631 |
| 396 | □ | $\frac{Mi}{24r}$ | 9,195 |
| 395 | | Bolzen am rechten Auflager (untere Flügelmauer) der Mingebrücke in Schernen | 7,971 |
| 394 | | Bolzen am Durchlaß (untere linke Flügelmauer) im Zuge des Weges Dittauen-Schernen (etwa bei km 23,5 der Minge) | 6,768 |
| 393 | □ | $\frac{Mi}{23r}$ | 7,195 |
| 392 | □ | $\frac{Mi}{22r}$ | 6,726 |
| 391 | | Bolzen an der Gascheschen Scheune (Ostseite) in Terrauben | 8,366 |
| 390 | □ | $\frac{Mi}{21r}$ | 6,029 |
| 389 | ☑ | $\frac{Mi}{20r}$ | 6,946 |
| 388 | | Bolzen am Mattutisschen Wohnhaus (Ostseite) in Dittauen | 7,658 |

| Laufende Nummer und Bezeichnung der Festpunkte. | Höhen über N. N. im System der Landes- aufnahme |
|---|---|
| | m |
| 387 Bolzen am Podschusschen Wohnhaus (Südseite) in Dittauen | 7,520 |
| 386 <input type="checkbox"/> $\frac{Mi}{19r}$ | 7,577 |
| 385 Bolzen am ehemaligen Chausseehaus in Mitzken | <u>12,388</u> |
| 384 Nummerbolzen 8145 der Landesaufnahme bei km 15,9 der Chaussee Memel-Tilsit | <u>7,740</u> |
| 383 Bolzen am Stalle (Westseite) des Kruges in Dittauen | <u>14,682</u> |
| 382 Bolzen an der Kawohlischen Scheune (Westseite) in Dittauen | 11,136 |
| 381 Bolzen am Durchlaß (obere Stirnmauer) im Zuge des Weges Dittauen-Schernen (etwa bei km 18,0 der Minge) | 4,289 |
| 380 <input type="checkbox"/> $\frac{Mi}{18r}$ | 5,206 |
| 379 <input type="checkbox"/> $\frac{Mi}{17r}$ | 7,158 |
| 378 <input type="checkbox"/> $\frac{Mi}{16r}$ | 6,385 |
| 377 <input type="checkbox"/> $\frac{Mi}{15r}$ | 5,300 |
| 376 <input type="checkbox"/> $\frac{Mi}{14r}$ | 5,760 |
| 375 <input type="checkbox"/> $\frac{Mi}{13r}$ | 5,416 |
| 374 <input type="checkbox"/> $\frac{Mi}{12r}$ | 4,302 |
| 373 Schienennagel in der auf dem rechten Ufer der Minge unmittel- bar oberhalb der Eisenbahnbrücke bei Prökuls am Eisenbahn- damm stehenden Telegraphenstange | 5,313 |
| 372 <input type="checkbox"/> $\frac{Mi}{11r}$ | 5,042 |
| 371 Bolzen am Wohnhaus (Vorderseite) des Mingekruges | <u>5,635</u> |
| 370 Schienennagel in der dicken, auf dem linken Ufer der Minge unmittelbar unterhalb der Straßenbrücke beim Mingekrug stehenden Weide | 4,909 |
| 369 Höhenmarke der Landesaufnahme an der Kirche in Prökuls | <u>16,347</u> |
| 368 Bolzen an der Scheune (Nordostseite) des Besitzers Rasch in Pruzischken | 6,804 |
| 367 Bolzen am Stalle (Nordseite) der Schröder-Stiftung in Gropischken | 5,906 |
| 366 Schienennagel in einer am Ostrande des Weges Gropischken- Schwentwokarren stehenden Weide, etwa 60 m nördlich von dem nach dem nördlichsten Gehöft von Schwentwokarren führenden Feldweg | 7,534 |
| 365 Bolzen an der Schule (Vorderseite) in Schwentwokarren | 8,354 |

| Laufende Nummer und Bezeichnung der Festpunkte. | Höhen über N. N. im System der Landes- aufnahme. |
|--|--|
| | m |
| 364 Bolzen an der Schmiede (Südseite) von E. Böttcher in Schwentwokerren | 4,558 |
| 363 Bolzen an der freiliegenden Scheune (Nordseite) von Wilhelm Conrad in Launen | 5,148 |
| 362 Bolzen am Wohnhaus (Westseite) von Michel Wallat in Birszeningken | 11,412 |
| 361 Bolzen am Stalle (Südseite) von Martin Naujoks in Birszeningken | 5,669 |
| 360 Schienennagel in einer dicken Weide, etwa 12 m südöstlich von der Ecke des Gartenzauns am Killusschen Gehöft in Daugmanten | 7,096 |
| 359 Bolzen am Klingbeilschen Wohnhaus (Westseite) in Grumbeln | 6,007 |
| 358 Bolzen am Stalle (Westseite) des Michael Klaschusschen Gehöfts am Nordende von Lankuppen | 7,521 |
| 357 ¹⁾ Bolzen am Gasthaus (Ostseite) in Lankuppen | 3,888 |
| Pegelstelle Lankuppen (Schleuse). 1910. | |
| a) Der Oberpegel. | |
| 317 \square $\frac{KWK}{25,42 w}$, auf der Schleusenböschung; P. N. + 3,019 m . . . | 3,164* |
| 317 ^b Bolzen am Schleusenmeisterhaus (Schleusenseite); P. N. + 3,886 m | 4,031 |
| 317 ^c Bolzen an der linken Flügelmauer des Schleusenoberhauptes; P. N. + 2,878 m | 3,023 |
| 317 ^d Bolzen an der rechten Flügelmauer des Schleusenunterhauptes; P. N. + 1,582 m | 1,727 |
| P. N. | 0,145 |
| b) Der Unterpegel. | |
| 317 \square $\frac{KWK}{25,42 w}$, auf der Schleusenböschung; P. N. + 2,961 m . . . | 3,164* |
| 317 ^b Bolzen am Schleusenmeisterhaus (Schleusenseite); P. N. + 3,828 m | 4,031 |
| 317 ^c Bolzen an der linken Flügelmauer des Schleusenoberhauptes; P. N. + 2,820 m | 3,023 |
| 317 ^d Bolzen an der rechten Flügelmauer des Schleusenunterhauptes; P. N. + 1,524 m | 1,727 |
| P. N. | 0,203 |
| 1) Zugleich Festpunkt Nr. 357 des Nivellements „Memel-Lankuppen“. | |

| Laufende Nummer und Bezeichnung der Festpunkte. | Höhen über N. N. im System der Landes- aufnahme. |
|--|--|
| | m |
| 316 <input type="checkbox"/> $\frac{Mi}{26r}$ | 2,845 |
| 315 <input type="checkbox"/> $\frac{Mi}{27l}$ | 2,593 |
| 314 <input type="checkbox"/> $\frac{Mi}{28r}$ | 2,441 |
| 313 <input type="checkbox"/> $\frac{Mi}{29l}$ | 1,875 |
| 312 Bolzen am linken Auflager (untere Seite) der Mingebrücke bei Michelsakuten | 2,605* |
| 311 Bolzen am rechten Auflager (untere Seite) derselben Brücke | 2,712* |
| 310 <input type="checkbox"/> $\frac{Mi}{30r}$ | 2,303 |
| Pegelstelle Michelsakuten. 1910. | |
| 309 <input type="checkbox"/> Mi , der Minge zunächst gelegen; P. N. + 2,911 m | 2,523 |
| 309a <input type="checkbox"/> Mi , dem Pegel zunächst gelegen; P. N. + 2,873 m | 2,485* |
| 309b <input type="checkbox"/> Mi , etwa 8 m landeinwärts, zwischen den Festpunkten Nr. 309 und 309a; P. N. + 2,938 m | 2,550 |
| 309c Bolzen am Wohnhaus (untere Giebelseite) des Strommeisters; P. N. + 4,318 m | 3,930* |
| P. N. | — 0,388 |
| — | |
| 308 <input type="checkbox"/> $\frac{Mi}{31r}$ | 2,511 |
| 307 <input type="checkbox"/> $\frac{Mi}{32l}$ | 1,835 |
| 306 <input type="checkbox"/> $\frac{Mi}{33r}$ | 1,724 |
| 305 <input type="checkbox"/> $\frac{Mi}{34l}$ | 1,500 |
| 304 <input type="checkbox"/> $\frac{Mi}{35r}$ | 1,599 |
| 303 <input type="checkbox"/> $\frac{Mi}{36l}$ | 1,482 |
| 301 <input type="checkbox"/> $\frac{Mi}{38l}$ | 0,911* |
| 300 <input type="checkbox"/> $\frac{Mi}{39r}$ | 1,131* |
| 299 <input type="checkbox"/> $\frac{Mi}{40l}$ | 0,923* |
| 298 <input type="checkbox"/> $\frac{Mi}{41r}$ | 1,075* |

| Laufende Nummer und Bezeichnung der Festpunkte. | | Höhen über N. N. im System der Landes- aufnahme. |
|--|---|--|
| Pegelstelle Minge. 1913. | | |
| | m | |
| 296 | □ $\frac{Mi}{41,93 r}$, am Wege von der alten Schule; P. N. + 2,068 m | 1,406 |
| 296 a | □ $\frac{Mi}{r}$, vor der alten Schule, südlich der Haustür; P. N. + 2,312 m | 1,650* |
| 296 b | □ $\frac{Mi}{r}$, vor der alten Schule, nördlich der Haustür; P. N. + 2,370 m | 1,708* |
| 296 c | □ $\frac{Mi}{42 l}$, etwa 60 m unterhalb des Pegels; P. N. + 2,085 m P. N. | 1,423 — 0,662 |
| 297 | □ $\frac{Mi}{43,1 r}$ | 1,558* |
| 11. Memel—Lankuppen. | | |
| Gemessen 1901. | | |
| Pegelstelle Memel (Lotsenhafen). 1901. | | |
| 356 ¹⁾ | Bolzen am Hause Haffstraße Nr. 3 b (Straßenseite) in Vitte; P. N. + 3,005 m | <u>2,551</u> |
| 356 a | Nummerbolzen 7369 der Landesaufnahme an der Kaimauer am Lotsenhafen, an der linken Seite der Slippe; P. N. + 2,425 m | <u>1,971</u> |
| 356 b | Bolzen am Pegelpfeiler, 21 cm rechts vom Pegel; P. N. + 2,392 m | 1,938 |
| 356 c | Bolzen am Unterbau (Nordseite) des Turmes für den selbst- zeichnenden Pegel; P. N. + 3,279 m | 2,825 |
| 356 d | Bolzen an der Kaimauer am Lotsenhafen, unmittelbar neben dem Pegel; P. N. + 2,394 m | 1,940 |
| | P. N. | — 0,454 |
| Pegelstelle Memel (Dange). 1901. | | |
| 355 ²⁾ | Höhenmarke der Landesaufnahme am Turme der Johannes- kirche; P. N. + 5,866 m | <u>5,220³⁾</u> |
| 355 a | Bolzen am Hause Friedrich Wilhelm- und Schmiedestraßen- Ecke; P. N. + 4,579 m | <u>3,933³⁾</u> |
| <p>1) Zugleich Festpunkt Nr. 356 des Nivellements Memel-Cranz. 2) Zugleich Festpunkt des Nivellements Memel-Karkelbeck. 3) Diese Höhen sind von der Landesaufnahme neu bestimmt.</p> | | |

| Laufende Nummer und Bezeichnung der Festpunkte. | Höhen über N. N. im System der Landes- aufnahme. |
|---|--|
| | m |
| 355 b Bolzen am Hause Börsen- und Luisenstraßen-Ecke; P. N. + 3,892 m | 3,246 ¹⁾ |
| P. N. | — 0,646 |
| ————— | |
| 354 Bolzen am Hause Friedrichsreede Nr. 18 in Memel | 7,911 |
| 352 Bolzen am Schuppen von W. Anker bei km 4,61 der Mühlen- straße in Schmelz | 5,500 |
| 351 Bolzen an der unteren rechten Flügelmauer der Brücke über die Schmelzstelle bei km 6,07 der Chaussee Schmelz-Memel | 1,436 |
| 350 <input type="checkbox"/> $\frac{KWK}{0,0 w}$ | 2,735 |
| 349 <input type="checkbox"/> $\frac{KWK}{0,97 w}$ | 1,561 |
| Pegelstelle Schmelz (König Wilhelm Kanal). 1901. | |
| 348 <input type="checkbox"/> $\frac{KWK}{1,55 \delta}$, etwa 35 m südlich von der Südwestecke des Strom- meisterhauses; P. N. + 3,841 m | 3,122 |
| 348 α <input type="checkbox"/> KWK , etwa 52 m südlich von der Südwestecke des Strom- meisterhauses; P. N. + 3,803 m | 3,084 |
| 348 b Bolzen am Strommeisterhaus (Westseite); P. N. + 4,328 m | 3,609 |
| P. N. | — 0,719 |
| ————— | |
| Pegelstelle Schmelz (Kurisches Haff). 1901. | |
| 347 <input type="checkbox"/> nördlichster der drei Festpunktpfeiler; P. N. + 2,118 m | 1,388 |
| 347 α <input type="checkbox"/> mittelster der drei Festpunktpfeiler; P. N. + 2,244 m | 1,514 |
| 347 b <input type="checkbox"/> südlichster der drei Festpunktpfeiler; P. N. + 4,132 m | 3,402 |
| P. N. | — 0,730 |
| ————— | |
| 346 <input type="checkbox"/> $\frac{KWK}{2 \delta}$ | 1,675 |
| 345 <input type="checkbox"/> $\frac{KWK}{3 w}$ | 1,631 |

¹⁾ Diese Höhe ist von der Landesaufnahme neu bestimmt.

| Laufende Nummer und Bezeichnung der Festpunkte. | Höhen über N. N. im System der Landes- aufnahme. |
|--|--|
| m | |
| Pegelstelle Starischken. 1901. | |
| 344 <input type="checkbox"/> nördlichster der drei Festpunktpfeiler; P. N. + 1,843 m . . . | 1,122 |
| 344 a <input type="checkbox"/> mittelster der drei Festpunktpfeiler; P. N. + 2,522 m . . . | 1,801 |
| 344 b <input type="checkbox"/> südlichster der drei Festpunktpfeiler; P. N. + 2,081 m . . . | 1,369 |
| P. N. | — 0,721 |
| ----- | |
| 343 <input type="checkbox"/> $\frac{KWK}{4 \delta}$ | 1,515 |
| 342 <input type="checkbox"/> $\frac{KWK}{5 w}$ | 1,485 |
| 340 <input type="checkbox"/> $\frac{KWK}{6 \delta}$ | 1,601 |
| 341 Bolzen am westlichen Auflager (Nordseite) der Kanalbrücke Nr. 2 | 2,129 |
| 339 <input type="checkbox"/> $\frac{KWK}{7 w}$ | 1,480 |
| 338 <input type="checkbox"/> $\frac{KWK}{8 \delta}$ | 1,488 |
| 336 <input type="checkbox"/> $\frac{KWK}{9 w}$ | 1,529 |
| Pegelstelle Schäferei. 1901. | |
| 337 <input type="checkbox"/> südlichster der drei Festpunktpfeiler; P. N. + 2,166 m . . . | 1,463 |
| 337 a <input type="checkbox"/> mittelster der drei Festpunktpfeiler; P. N. + 2,135 m . . . | 1,432 |
| 337 b <input type="checkbox"/> nördlichster der drei Festpunktpfeiler; P. N. + 1,976 m . . . | 1,273 |
| P. N. | — 0,703 |
| ----- | |
| 335 <input type="checkbox"/> $\frac{KWK}{10 \delta}$ | 1,525 |
| 334 <input type="checkbox"/> $\frac{KWK}{11 w}$ | 1,183 |
| 333 <input type="checkbox"/> $\frac{KWK}{12 \delta}$ | 1,263 |
| 332 <input type="checkbox"/> $\frac{KWK}{13 w}$ | 0,983 |
| 331 <input type="checkbox"/> $\frac{KWK}{14 \delta}$ | 1,174 |
| 330 Bolzen am Wohnhaus (Ostseite) des Torfmeistergehöfts Tyrus Moor | 3,537 |
| 329 <input type="checkbox"/> $\frac{KWK}{15 \delta}$ | 0,982 |
| 328 <input type="checkbox"/> $\frac{KWK}{16 w}$ | 1,141 |

| Laufende Nummer und Bezeichnung der Festpunkte. | Höhen über N. N. im System der Landes- aufnahme. |
|---|--|
| m | |
| Pegelstelle Drawönnen. 1901. | |
| 327 <input type="checkbox"/> $\frac{KWK}{16,5 w}$, am Wege beim Pegel; P. N. + 2,092 m | 1,591 |
| 327 a südöstliche Plintenecke des Strommeisterhauses; P. N. + 2,795 m | 2,294 |
| 327 b Bolzen am Strommeisterhaus (Vorderseite); P. N. + 2,088 m . | 1,587 |
| 327 c <input type="checkbox"/> KWK , dicht vor dem Strommeisterhaus; P. N. + 2,014 m P. N. | 1,513 |
| | — 0,501 |
| — | |
| 326 <input type="checkbox"/> $\frac{KWK}{17 \delta}$ | 0,970 |
| 325 <input type="checkbox"/> $\frac{KWK}{18 w}$ | 1,122 |
| 324 <input type="checkbox"/> $\frac{KWK}{19 \delta}$ | 1,191 |
| 323 <input type="checkbox"/> $\frac{KWK}{20 w}$ | 0,725 |
| 322 <input type="checkbox"/> $\frac{KWK}{21 \delta}$ | 0,664 |
| 321 <input type="checkbox"/> $\frac{KWK}{22 w}$ | 1,011 |
| 320 Bolzen am Wohnhaus (Nordseite) des Torfmeistergehöfts Szwen- | |
| zelner Moor | 3,142 |
| 319 <input type="checkbox"/> $\frac{KWK}{23 \delta}$ | 2,007 |
| 318 <input type="checkbox"/> $\frac{KWK}{24 w}$ | 1,421 |
| 357 ¹⁾ Bolzen am Gasthaus (Ostseite) in Lankuppen | 3,888 |
| —  — | |
| <p>¹⁾ Zugleich Festpunkt Nr. 357 der Minge.</p> | |

| Laufende Nummer und Bezeichnung der Festpunkte. | | Höhen über N. N. im System der Landes- aufnahme. |
|--|---|--|
| | | m |
| II. Memel- und Pregel-Gebiet. | | |
| 12. Alte Gilge. | | |
| Pegelstelle Kukerneese. 1913. | | |
| 214 | Bolzen am Wasserbauamt (Südseite); P. N. + 3,563 m | 4,235 |
| 214 ^b | Bolzen am Wasserbauamt (Westseite); P. N. + 3,633 m | 4,305 |
| 215 | Bolzen an der östlichen Flügelmauer des südlichen Landpfeilers der Brücke; P. N. + 1,088 m | 1,760* |
| | P. N. | 0,672 |
| ===== 13. Greituschke und Nemonien. | | |
| Gemessen 1894, Einschaltungsmessungen 1910, 1913 und 1919. | | |
| 261 | □ 1,0 l | 0,317* |
| 262 | □ 2,0 l | 0,848* |
| 263 | □ 3,0 l | 0,868* |
| 264 | □ 4,0 l | 0,456* |
| 265 | □ 5,0 l | 0,077* |
| Pegelstelle Petricken. 1919. | | |
| 266 | □ am Schulgarten; P. N. + 3,093 m | 1,754* |
| 266 ^a | Bolzen an der Schule (Ostseite); P. N. + 3,492 m | 2,153* |
| 266 ^b | Bolzen am Maschinenhaus (Westseite, rechts vom südlichen Schornstein); P. N. + 3,439 m | 2,100 |
| 266 ^d | □ 10 m westlich von der Südwestecke des Maschinenhauses; P. N. + 2,946 m | 1,607 |
| | P. N. | — 1,339 |
| Pegelstelle Hebewerk Petricken. 1913. | | |
| a) Die Lattenpegel für das Außen- und das Binnenwasser. | | |
| 266 ^b | Bolzen am Maschinenhaus (Westseite, rechts vom südlichen Schornstein); P. N. + 3,439 m | 2,100 |
| 266 ^d | □ 10 m westlich von der Südwestecke des Maschinenhauses; P. N. + 2,946 m | 1,607 |

| Laufende Nummer und Bezeichnung der Festpunkte. | Höhen über N. N. im System der Landes- aufnahme. |
|---|--|
| | m |
| 266 e senkrecht eingelassener Bolzen im Fußboden des Pegelhauses; P. N. + 4,131 m P. N. | 1,792 — 1,339 |
| b) Der kurvenzeichnende Kontrollpegel System Seibt-Fueß Nr. 714 für das Außen- und das Binnenwasser. | |
| 266 b Bolzen am Maschinenhaus (Westseite, rechts vom südlichen Schornstein); P. N. + 2,100 m | 2,100 |
| 266 d □ 10 m westlich von der Südwestecke des Maschinenhauses; P. N. + 1,607 m | 1,607 |
| 266 e senkrecht eingelassener Bolzen im Fußboden des Pegelhauses; P. N. + 1,792 m | 1,792 |
| 266 f Nullmarke der Lotvorrichtung des kurvenzeichnenden Kontroll- pegels für das Außenwasser; P. N. + 2,836 ¹⁾ m | 2,836 |
| 266 g Nullmarke der Lotvorrichtung des kurvenzeichnenden Kontroll- pegels für das Binnenwasser; P. N. + ¹⁾ m P. N. | 0,000 |
| 267 ²⁾ Bolzen am westlichen Landpfeiler (Südseite) der Schleusen- brücke am Welnteich bei Petricks | 0,848 |
| <p>1) Der Kontrollpegel für das Außenwasser: Höhe der Tellerplatte des Schwimmers über dem Wasserspiegel bei eingehängtem Gegengewicht = 0,0820 m. Länge des Lotgewichts = 0,1000 m. Ferner soll Null des aufgespannten Millimeterpapieres dem Teilstrich 3 m des Meßbandes der Lotvorrichtung entsprechen. Demnach muß die obere Kante des Lotgewichts bei [2,836 — (0,0820 + 0,1000) + 3] m = 5,654 m des Meßbandes eintreten, damit beim Loten in der Ablesung des Meßbandes am Nullstrich der Lotvorrichtung — nach Abzug von 3 m — unmittelbar der jeweilige Wasserstand, bezogen auf den Null- punkt des Pegels bei normaler Lage, erhalten wird.</p> | |
| <p>2) Der Kontrollpegel für das Binnenwasser: Höhe der Tellerplatte des Schwimmers über dem Wasserspiegel bei eingehängtem Gegengewicht = 0,0815 m. Länge des Lotgewichts = 0,1000 m. Die Nullmarke der Lotvorrichtung konnte nicht einnivelliert werden, weil das Meßband mit dem Lotgewicht abgenommen war.</p> | |
| <p>3) Zugleich Festpunkt Nr. 55 des Nivellements „Skaisgirren-Weidgirren- Ackmonienien-Kupstienen-Petricks“.</p> | |

| Laufende Nummer und Bezeichnung der Festpunkte. | Höhen über N. N. im System der Landes- aufnahme. |
|--|--|
| | m |
| 268 Bolzen an der Scheune(Südwestecke) der Oberförsterei Nemonien | 1,726 |
| 269 Bolzen am Stalle (Südseite) der Försterei Schetricken | 2,151 * |
| 270 ¹⁾ Bolzen am Hause (Südecke) des Schmiedemeisters Barkowsky in Timber | 1,145 * |
| 32 ²⁾ Bolzen in einem mit Beton ausgefüllten eisernen Rohre an der Mündung des Timberflusses (linke Seite) in den Nemonien- strom | 0,747 |
| 34 <input type="checkbox"/> 6,50 l | 0,795 |
| Pegelstelle Nemoniensperrschleuse. 1920. | |
| Der Ober- und der Unterpegel. | |
| 35 Bolzen am Oberhaupt (rechte Flügelmauer) der Kammer- schleuse; P. N. + 0,901 m | 0,901 |
| 35a <input type="checkbox"/> 5,4 r, im Garten des Schleusenmeisters; P. N. + 2,253 m | 2,253 |
| 35b Bolzen am Unterhaupt (rechte Flügelmauer) der Kammer- schleuse; P. N. + 0,807 m | 0,807 * |
| 35c Bolzen am linken Landpfeiler (obere Seite) der Schleusen- brücke; P. N. + 0,882 m | 0,882 * |
| P. N. | 0,000 |
| Pegelstelle Nemonien. 1919. | |
| 146a Bolzen am Hauptschen Mietshaus (ehemaliges Posthaus, untere Giebelseite); P. N. + 2,274 m | 1,563 * |
| 146g Bolzen am Hauptschen Gasthaus (Nemonienseite); P. N. + 2,634 m | 1,923 * |
| 146h Bolzen am Hauptschen Wirtschaftsgebäude (obere Giebelseite); P. N. + 2,434 m | 1,723 * |
| P. N. | - 0,711 |
| 271a Bolzen an der oberen Flügelmauer des rechten Landpfeilers der Grabuttbrücke in Nemonien | 1,726 |
| 272 Bolzen am Wieseschen Gasthaus (Nemonienseite) in Nemonien | 2,029 |
| <p>1) Zugleich Festpunkt Nr. 33 des Timber.</p> <p>2) Zugleich Festpunkt Nr. 32 des Timber.</p> | |

| Laufende Nummer und Bezeichnung der Festpunkte. | Höhen über N. N. im System der Landes- aufnahme. |
|---|--|
| m | |
| 14. Seckenburger Kanal. | |
| Gemessen 1901, Einschaltungsmessungen 1919. | |
| 149 \square $\frac{SK}{1,25 r}$ | 1,140* |
| 148 \square $\frac{SK}{2,25 l}$ | 1,762* |
| 147 \square $\frac{SK}{3,25 r}$ | 1,022* |
| <hr/> | |
| 15. Großer Friedrichsgraben. | |
| Gemessen 1901, Einschaltungsmessungen 1914 und 1919. | |
| 145 \square $\frac{GF}{1 l}$ | 0,942* |
| 144 \square $\frac{GF}{2,02 r}$ | 1,187* |
| 143 \square $\frac{GF}{3 l}$ | 0,987* |
| 142 \square $\frac{GF}{4 r}$ | 1,549 |
| 141 \square $\frac{GF}{5 l}$ | 0,921 |
| 140 \square $\frac{GF}{6,01 r}$ | 1,078 |
| 139 \square $\frac{GF}{7 l}$ | 0,793 |
| 138 \square $\frac{GF}{8 r}$ | 0,880* |
| 137 Bolzen am Gasthaus (Nordwestseite) zum Stern in Agilla | 1,667 |
| 136 \square $\frac{GF}{10,33 r}$ | 1,053* |
| 135 \square $\frac{GF}{11 l}$ | 0,786* |
| 134 \square $\frac{GF}{12 r}$ | 1,087 |
| 133 \square $\frac{GF}{13 l}$ | 1,201* |
| 132 \square $\frac{GF}{13,99 r}$ | 1,623 |
| 131 \square $\frac{GF}{15,25 l}$ | 0,710* |
| 130 Bolzen am rechten Auflager (untere Seite) der Drehbrücke in Grabenhof | 2,396 |
| 129 Bolzen am Wohnhaus (Nordostecke) des Wasserbauwerts in Grabenhof | 2,370 |
| 128 Bolzen am nördlichen Auflager der Adamsbrücke | 1,377 |

| Laufende Nummer und Bezeichnung der Festpunkte. | Höhen über N. N. im System der Landes- aufnahme. |
|--|--|
| m | |
| 16. Timber. | |
| Gemessen 1910. | |
| 1 Höhenmarke der Landesaufnahme an der Kirche in Popelken | 22,094 |
| 2 Bolzen an der Südwestseite des Grabendurchlasses bei km 33,0 der Chaussee Popelken — Mehlauken | 12,674 |
| 3 Bolzen am linken Auflager (Stromseite) der Brücke bei km 31,4 derselben Chaussee | 11,400 |
| 4 Bolzen am Wohnhaus (Südseite) des Schneidemühlenbesitzers Saprautzki in Mehlauken | 10,841 |
| 5 Bolzen an der Kirche (Straßenseite) in Mehlauken | 10,283 |
| 6 Bolzen am Beamtenhaus (Bahnseite) des Staatsbahnhofes Mehlauken | 10,681 |
| 7 Bolzen am Wohnhaus (Straßenseite) des Landwirts Emil Nolde in Groß Elxnupönen | 7,249 |
| 8 Bolzen am rechten Auflager (Stromseite) der Brücke über den Mühlengraben bei km 2,6 der Chaussee Mehlauken—Piplin. | 4,478 |
| 9 Bolzen an der südwestlichen Wand des Grabendurchlasses zwischen km 3,4 und 3,5 derselben Chaussee | 4,076 |
| 10 Bolzen an der südwestlichen Wand des Grabendurchlasses bei km 4,6 derselben Chaussee | 1,912 |
| Pegelstelle Piplin. 1910. | |
| 11 Bolzen an der Schule (obere Giebelseite, rechts vom Eingang); P. N. + 3,867 m | 2,458 |
| 11 a Dornartiger Bolzen am Kailuweitschen Speicher (Stromseite); P. N. + 4,030 m | 2,621 |
| 11 b Bolzen an der Einfahrt (untere Seite) des Kailuweitschen Gasthauses; P. N. + 3,795 m | 2,386 |
| 11 c Bolzen am Kailuweitschen Gasthaus (Stromseite); P. N. + 3,749 m P. N. | 2,340 — 1,409 |
| 12 Rohrfestpunkt bei km 1,50 l, am Wege nach Schmallenberg . | 0,965 |
| 13 Rohrfestpunkt bei km 2,65 l. | 0,637 |
| 14 Rohrfestpunkt bei km 3,40 l. | 0,710 |
| 15 Rohrfestpunkt bei km 4,30 r, am Graben nach Domschin . . | 0,796 |
| 16 Rohrfestpunkt bei km 5,50 l, am Wege nach Wilhelmswerder | 0,749 |

| Laufende Nummer und Bezeichnung der Festpunkte. | Höhen über N. N. im System der Landes- aufnahme. |
|---|--|
| | m |
| 18 Rohrfestpunkt bei km 6,60 l, beim Leitpfahl Nr. 42 | 0,532 |
| 19 Rohrfestpunkt bei km 7,55 r, an der Abzweigung eines Stichkanals | 0,943 |
| 20 Rohrfestpunkt bei km 8,65 l, an der Trift zwischen den Leitpfählen Nr. 61 und Nr. 62 | 0,608 |
| 21 Rohrfestpunkt bei km 9,68 l, zwischen den Leitpfählen Nr. 72 und Nr. 73, etwa 15 m vom Ufer entfernt | 0,555 |
| 22 Rohrfestpunkt bei km 11,00 l, an der Einmündung des Grabens, der zum Wohnhaus des Stromaufsehers in Alt Sußemilken führt | 0,577 |
| 23 Rohrfestpunkt bei km 11,85 l, auf der Trift zwischen den Leitpfählen Nr. 91 und Nr. 92, in Alt Sußemilken | 0,868 |
| 24 Rohrfestpunkt bei km 13,00 l | 0,497 |
| 25 Bolzen an der Schule (Straßenseite) in Wilhelmsrode | 1,898 |
| 26 Rohrfestpunkt bei km 15,00 l, am Ende einer Trift | 0,508 |
| 27 Rohrfestpunkt bei km 15,90 l, oberhalb des Leitpfahles Nr. 123 | 0,720 |
| 28 Rohrfestpunkt bei km 17,00 r, am Stichkanal nach Langendorf | 0,487 |
| 29 Rohrfestpunkt bei km 18,06 r, am Ladeplatz bei Langendorf . | 0,489 |
| 30 Bolzen am Schippoweitschen Gast- und Fährhaus (Fährseite) in Franzrode | 1,332 |
| 31 Rohrfestpunkt bei km 19,80 l | 0,645 |
| 32 ¹⁾ Rohrfestpunkt bei km 20,70 l, an der Mündung des Timberflusses in den Nemonienstrom | 0,747 |
| 33 ²⁾ Bolzen am Hause (Südecke) des Schmiedemeisters Barkowsky in Timber | 1,145* |

17. Skaisgirren — Weidgirren — Ackmonien —
Kupstien — Petricken.

Gemessen 1911.

| | |
|--|-------|
| 1 Nummerbolzen 8168 der Landesaufnahme, 80 m nordöstlich von km 30,2 der Chaussee Taplacken—Tilsit | 8,606 |
|--|-------|

1) Zugleich Festpunkt Nr. 32 des Nemonien.
2) Zugleich Festpunkt Nr. 270 des Nemonien.

| Laufende Nummer und Bezeichnung der Festpunkte. | Höhen über N. N im System der Landes- aufnahme. |
|--|---|
| <p>Pegelstelle Parwebrücke bei km 29,58 der Chaussee Taplacken—Tilsit.</p> | |
| 2 Bolzen am rechten Auflager (untere Seite) der Brücke; P. N. + 1,922 m | 5,589 |
| 3 Bolzen am linken Auflager (untere Seite) der Brücke; P. N. + 1,723 m | 5,390 |
| 4 Bolzen am rechten Auflager (obere Seite) der Brücke; P. N. + 1,897 m | 5,564 |
| 5 Bolzen am linken Auflager (obere Seite) der Brücke; P. N. + 1,663 m | 5,330 |
| P. N. | 3,667 |
| <hr/> | |
| 6 Bolzen am linken Auflager (untere Seite) der Brücke über die Parwe in Parwischken | 4,122 |
| 7 Bolzen am linken Auflager (Flußseite) der Eisenbahnbrücke über die Parwe zwischen Mehlauken und Skaisgirren . . . | 3,831 |
| 8 Bolzen am linken Auflager (obere Seite) derselben Brücke . . | 4,143 |
| 9 Bolzen am rechten Auflager (obere Seite) derselben Brücke . . | 4,203 |
| 10 Bolzen am rechten Auflager (untere Seite) derselben Brücke . . | 4,757 |
| 11 Bolzen am rechten Auflager (Flußseite) derselben Brücke . . | 4,178 |
| 12 Bolzen am Wohnhaus von Wilhelm Sternberg in Plicken Abbau, gegenüber von Kischen | 2,803 |
| 13 Bolzen am Wohnhaus von Gustav Seidenberg in Groß Wixwen | 7,467 |
| 14 Bolzen an der Straßenbrücke (obere Stirn) über den Jordan- graben in Endrejen | 4,391 |
| <p>Pegelstelle Ossabrücke bei km 34,72 der Chaussee Skaisgirren—Laakendorf.</p> | |
| 15 Bolzen am rechten Auflager (untere Seite) der Brücke; P. N. + 2,653 m | 4,713 |
| 16 Bolzen am linken Auflager (untere Seite) der Brücke; P. N. + 2,017 m | 4,077 |
| 17 Bolzen am linken Auflager (obere Seite) der Brücke; P. N. + 1,988 m | 4,048 |

| Laufende Nummer und Bezeichnung der Festpunkte. | Höhen über N. N. im System der Landes- aufnahme. |
|---|--|
| | m |
| 18 Bolzen am rechten Auflager (obere Seite) der Brücke; P. N. + 2,296 m | 4,356 |
| P. N. | 2,060 |
| — | |
| 19 Bolzen am Durchlaß Nr. 6 (Ostseite) bei km 36,0 der Chaussee Skaisgirren—Laakendorf | 2,950 |
| 20 Bolzen am rechten Auflager (untere Seite) der Brücke über die Ossa bei km 9,23 der Chaussee Liedemeiten—Osseningken | 2,588 |
| 21 Bolzen am linken Auflager (obere Seite) derselben Brücke | 1,842 |
| 22 Bolzen am linken Auflager (Flußseite) derselben Brücke | 1,706 |
| 23 Bolzen am rechten Auflager (Flußseite) derselben Brücke | 1,619 |
| 24 <input type="checkbox"/> bei km 36,92 der Chaussee Skaisgirren—Laakendorf, bei der Chausseekreuzung | 6,694 |
| 25 Bolzen am Durchlaß Nr 7 (Westseite) bei km 37,27 der Chaussee Skaisgirren—Laakendorf | 3,831 |
| 26 Bolzen am Durchlaß Nr. 8 (Westseite) bei km 37,71 derselben Chaussee | 3,120 |
| 27 Bolzen am Durchlaß Nr. 9 (Ostseite) bei km 38,38 derselben Chaussee | 2,751 |
| 28 Bolzen am Gasthaus von Emil Nicolaus in Weidgirren | 4,061 |
| 29 <input type="checkbox"/> bei km 38,67 der Chaussee Skaisgirren—Laakendorf | 3,768 |
| 30 Bolzen am Durchlaß (Westseite) bei km 39,32 derselben Chaussee | 1,058 |
| 31 Bolzen am Durchlaß (Ostseite) bei km 40,77 derselben Chaussee | 1,684 |
| 32 Bolzen an demselben Durchlaß (Westseite) | 1,709 |
| 33 Bolzen am Durchlaß (Ostseite) bei km 42,11 der Chaussee Skaisgirren—Laakendorf | 1,761 |
| 34 Bolzen an demselben Durchlaß (Westseite) | 1,930 |
| Pegelstelle Ackmonien (Argebrücke). | |
| 35 Bolzen an der unteren linken Flügelmauer; P. N. + 2,051 m | 1,370 |
| 35 ^a Bolzen an der oberen linken Flügelmauer; P. N. + 1,717 m | 1,036 |
| 35 ^b Bolzen an der unteren rechten Flügelmauer; P. N. + 1,874 m | 1,193 |
| 35 ^c Bolzen an der oberen rechten Flügelmauer; P. N. + 1,693 m | 1,012 |
| P. N. | — 0,681 |

| Laufende Nummer und Bezeichnung der Festpunkte. | Höhen über N. N. im System der Landes- aufnahme. |
|--|--|
| | m |
| 36 <input type="checkbox"/> auf dem rechten Ufer der Medlauk, gegenüber dem Gasthaus von Emil Panzer in Bittehnischken | 1,088 |
| 37 <input type="checkbox"/> im Belauf Obolienen der Forst Schnecken, im Jagd 122 | 1,274 |
| 38 Schraubenpfahl auf dem linken Ufer der Parwe, etwa 1,5 km oberhalb ihrer Mündung, 8 m vom Uferand | 0,695 |
| 39 Schienennagel im südlichen Geländerpfosten einer Holzbrücke, halbwegs zwischen den Festpunkten Nr. 38 und Nr. 40, an dem Gestellgraben im Walde | 1,262 |
| 40 Bolzen am Wohnhaus der Försterei Kupstienen | 3,572 |
| Pegelstelle Kupstienen (Parwebrücke). | |
| 41 <input type="checkbox"/> auf dem rechten Ufer der Parwe, 70 m von der Parwebrücke, am Wege; P. N. + 10,820 m | 0,788 |
| P. N. | —10,032 |
| <hr/> | |
| 42 <input type="checkbox"/> im Garten des Besitzers Rogatti, bei km 15,76 der Chaussee Mehlauken—Lauknen | 6,326 |
| 43 Bolzen an der Schule in Lauknen | 4,980 |
| 44 Bolzen am Durchlaß (Nordostseite) bei km 16,87 der Chaussee Mehlauken—Lauknen | 3,291 |
| 45 Bolzen an demselben Durchlaß (Südwestseite) | 4,117 |
| 46 Bolzen am Gasthaus von Bernhard Amelung in Lauknen | 5,635 |
| 47 Bolzen an der Kirche in Lauknen | 4,756 |
| 48 Bolzen am Wohnhaus des Kaufmanns Julius Peckel in Lauknen | 3,561 |
| 49 Bolzen am massiven Stalle des Gasthauses von H. Kutzwor in Lauknen | 3,239 |
| 50 Bolzen an der Schule in der Kolonie Königgrätz | 2,128 |
| 51 Bolzen an der Schule in Schenkendorf | 2,188 |
| 52 Bolzen an der Schule in Alt Heidlauken | 2,259 |
| 53 ¹⁾ Bolzen an der Scheune (Südwestecke) der Oberförsterei Nemonien | 1,726 |
| 54 Bolzen am Wohnhaus der Oberförsterei Nemonien | 2,606 |

¹⁾ Zugleich Festpunkt Nr. 268 des Nemonien.

| Laufende Nummer und Bezeichnung der Festpunkte. | Höhen über N. N. im System der Landes- aufnahme. |
|---|--|
| | m |
| 55 ¹⁾ Bolzen am westlichen Landpfeiler (Südseite) der Schleusenbrücke am Welmteich bei Petricken | 0,848 |
| 56 Bolzen am östlichen Landpfeiler (Nordseite) derselben Schleusenbrücke | 1,572 |
| ===== | |
| 18. Weidgirren — Wilhelmsbruch — Kellmienen. | |
| Gemessen 1911. | |
| 30 Bolzen am Durchlaß (Westseite) bei km 39,32 der Chaussee Skaisgirren—Laakendorf | 1,058 |
| 66 <input type="checkbox"/> am Südrand des Weges Weidgirren—Wilhelmsbruch, 1470 m östlich von der Chaussee Skaisgirren—Laakendorf | 4,000 |
| 67 Bolzen am Beamtenwohnhaus neben dem Gasthaus von Emil Kadau in Wilhelmsbruch | 5,342 |
| 68 Bolzen der Landesaufnahme an der Chausseebrücke in Kellmienen, bei km 39,9 der Chaussee Taplacken—Tilsit | <u>7,103</u> |
| ===== | |
| 19. Wilhelmsbruch — Heinrichswalde — Noragehlen. | |
| Gemessen 1911. | |
| 67 Bolzen am Beamtenwohnhaus neben dem Gasthaus von Emil Kadau in Wilhelmsbruch | 5,342 |
| 69 Bolzen am Dienstgebäude der Haltestelle Wilhelmsbruch | 4,579 |
| Pegelstelle Ossatbrücke (bei km 95,1 der Eisenbahn Königsberg—Tilsit). | |
| 70 Bolzen am linken Auflager (untere Seite) der Brücke; P. N. + 2,136 m | 1,601 |
| 70a Bolzen am linken Auflager (obere Seite) der Brücke; P. N. + 2,180 m | 1,645 |
| 70b Bolzen am rechten Auflager (obere Seite) der Brücke; P. N. + 2,392 m | 1,857 |
| 70c Bolzen am rechten Auflager (untere Seite) der Brücke; P. N. + 2,127 m | 1,592 |
| P. N. | — 0,535 |
| ===== | |
| 1) Zugleich Festpunkt Nr. 267 des Nemonien. | |

| Laufende Nummer und Bezeichnung der Festpunkte. | Höhen über N. N. im System der Landes- aufnahme |
|--|---|
| | m |
| 71 Bolzen am Durchlaß (Ostseite) bei km 95,4 der Eisenbahn Königsberg—Tilsit | 1,157 |
| 72 Bolzen am Durchlaß (Westseite) bei km 96,05 der Eisenbahn Königsberg—Tilsit | 1,270 |
| 73 Bolzen am Durchlaß (Westseite) bei km 96,17 der Eisenbahn Königsberg—Tilsit | 1,095 |
| <p>Pegelstelle Budupbrücke (bei km 96,6 der Eisenbahn Königsberg—Tilsit).</p> | |
| 74 Bolzen am linken Auflager (untere Seite) der Brücke; P. N. + 3,181 m | 2,739 |
| 74 ^a Bolzen am linken Auflager (obere Seite) der Brücke; P. N. + 2,897 m | 2,455 |
| 74 ^b Bolzen am rechten Auflager (obere Seite) der Brücke; P. N. + 3,195 m | 2,753 |
| 74 ^c Bolzen am rechten Auflager (untere Seite) der Brücke; P. N. + 2,000 m | 1,558 |
| P. N. | — 0,442 |
| 75 Bolzen am Durchlaß (Westseite) bei km 96,92 der Eisenbahn Königsberg—Tilsit | 1,154 |
| 76 Bolzen am Durchlaß (Ostseite) bei km 97,49 der Eisenbahn Königsberg—Tilsit | 1,124 |
| 77 Bolzen an der südwestlichen Flügelmauer des Durchlasses bei km 97,95 der Eisenbahn Königsberg—Tilsit | 1,919 |
| 78 Bolzen an der nordwestlichen Flügelmauer desselben Durchlasses | 1,603 |
| 79 Bolzen am südlichen Auflager des Durchlasses bei km 98,4 der Eisenbahn Königsberg—Tilsit | 1,548 |
| <p>Pegelstelle Argebrücke (bei km 98,8 der Eisenbahn Königsberg—Tilsit).</p> | |
| 80 Bolzen am linken Auflager (untere Seite) der Brücke; P. N. + 1,984 m | 1,693 |
| 80 ^a Bolzen am rechten Auflager (untere Seite) der Brücke; P. N. + 1,912 m | 1,621 |
| 80 ^b Bolzen am rechten Auflager (obere Seite) der Brücke; P. N. + 2,806 m | 2,515 |

| Laufende Nummer und Bezeichnung der Festpunkte. | Höhen über N. N im System der Landes- aufnahme. |
|---|---|
| | m |
| 80c Bolzen am linken Auflager (obere Seite) der Brücke; P. N. + 2,822 m | 2,531 |
| P. N. | — 0,291 |
| ————— | |
| 81 Bolzen am Durchlaß (Westseite) bei km 99,31 der Eisenbahn Königsberg—Tilsit | 1,414 |
| 82 Bolzen am Durchlaß (Ostseite) bei km 100,24 der Eisenbahn Königsberg—Tilsit | 2,507 |
| 83 Bolzen an demselben Durchlaß (Westseite) | 2,845 |
| 84 Bolzen am Durchlaß (Westseite) bei km 100,88 der Eisenbahn Königsberg—Tilsit | 2,809 |
| 85 Bolzen am Durchlaß (Ostseite) bei km 101,65 der Eisenbahn Königsberg—Tilsit | 3,564 |
| 86 Bolzen am Durchlaß (Ostseite) bei km 102,55 der Eisenbahn Königsberg—Tilsit | 7,256 |
| 87 Bolzen an demselben Durchlaß (Westseite) | 6,909 |
| 88 Bolzen am linken Auflager (obere Seite) der Brücke über den Linkuhner Kanal bei km 103,55 der Eisenbahn Königsberg— Tilsit | 1,584 |
| 89 Bolzen am rechten Auflager (obere Seite) derselben Brücke | 2,434 |
| 90 Bolzen am linken Auflager (untere Seite) derselben Brücke | 1,652 |
| 91 Bolzen am rechten Auflager (untere Seite) derselben Brücke | 2,428 |
| 92 Bolzen am Durchlaß (Westseite) bei km 104,02 der Eisenbahn Königsberg—Tilsit | 0,670 |
| 65 Bolzen am Durchlaß (Westseite) bei km 104,42 der Eisenbahn Königsberg—Tilsit | 0,934 |
| 93 Bolzen am Hause des Kaufmanns August Westphal in Heinrichs- walde | 4,773 |
| 94 Bolzen am rechten Auflager (obere Seite) der Brücke über den Linkuhner Kanal im Zuge der Chaussee Heinrichswalde— Grünbaum | 2,528 |
| 95 Nagel in der linken oberen Geländerstütze der Brücke über den Linkuhner Kanal in Noragehlen | 2,336 |
| 96 <input type="checkbox"/> am Linkuhner Kanal in Noragehlen | 3,477 |

| Laufende Nummer und Bezeichnung der Festpunkte. | Höhen über N. N. im System der Landes- aufnahme. |
|---|--|
| m | |
| 20. Ackmonienen — Groß Friedrichsdorf — Heinrichswalde. | |
| Gemessen 1911. | |
| 35 Bolzen an der unteren linken Flügelmauer der Argebrücke bei Ackmonienen | 1,370 |
| 57 Bolzen an der Brücke (Ostseite) bei km 44,66 der Chaussee Skaisgirren—Laakendorf | 2,812 |
| Pegelstelle Rosenwalde (Schöpfwerk). | |
| 58 Schraubenpfahl 25 m östlich von der Chaussee; P. N. + 1,879 m | 0,516 |
| 58 ^a Bolzen am südlichen Auflager (östliche Flügelmauer) der Brücke bei km 46,8 der Chaussee Skaisgirren—Laakendorf; P. N. + 2,586 m | 1,223 |
| 58 ^b Bolzen am südlichen Auflager (westliche Flügelmauer) derselben Brücke; P. N. + 2,617 m | 1,254 |
| 58 ^c Bolzen am nördlichen Auflager (westliche Flügelmauer) derselben Brücke; P. N. + 2,560 m | 1,197 |
| P. N. | — 1,363 |
| Pegelstelle Groß Friedrichsdorf (Brücke über den Medlaukkanal). | |
| 59 Bolzen am nördlichen Auflager (Ostseite) der Brücke über den Medlaukkanal; P. N. + 1,903 m | 0,816 |
| 59 ^a Bolzen am südlichen Auflager (Ostseite) derselben Brücke; P. N. + 1,962 m | 0,875 |
| 59 ^b Bolzen am südlichen Auflager (Westseite) derselben Brücke; P. N. + 1,863 m | 0,776 |
| 59 ^c Bolzen am nördlichen Auflager (Westseite) derselben Brücke; P. N. + 1,976 m | 0,889 |
| P. N. | — 1,087 |
| 60 Bolzen an der südöstlichen Flügelmauer der Brücke über den Medlaukkanal bei km 8,95 der Chaussee Heinrichswalde—Groß Friedrichsdorf | 1,982 |
| 61 Bolzen am Durchlaß (Südseite) bei km 7,36 der Chaussee Heinrichswalde—Groß Friedrichsdorf | 1,972 |
| 62 Bolzen an der Wittwerschen Meierei in Rucken | 3,804 |

| Laufende Nummer und Bezeichnung der Festpunkte. | Höhen über N. N. im System der Landes- aufnahme. |
|--|--|
| | m |
| 63 Bolzen an der Brücke (Ostseite) bei km 4,18 der Chaussee Heinrichswalde—Groß Friedrichsdorf | 2,915 |
| 64 ¹⁾ Bolzen an der Brücke (Nordwestseite) bei km 3,07 der Chaussee Heinrichswalde—Groß Friedrichsdorf | 3,657 |
| 65 Bolzen am Durchlaß (Westseite) bei km 104,42 der Eisenbahn Königsberg—Tilsit | 0,934 |

**21. Petricken -- Warsze -- Lindendorf -- Laakbrücke --
Neukirch -- Urbanteiten.**

Gemessen 1913.

| | |
|---|-------|
| 1 ²⁾ Bolzen am westlichen Landpfeiler (Südseite) der Schleusen- brücke am Welmteich bei Petricken | 0,848 |
|---|-------|

Pegelstelle Jodgallen (Hebewerk).

Der Außen- und der Binnenpegel.

| | |
|---|---------|
| 2 <input type="checkbox"/> etwa 8 m südwestlich vom Kesselhaus; P. N. + 2,882 m | 1,543 |
| 2a Bolzen am Schornstein (Südostseite); P. N. + 2,791 m | 1,452 |
| 2b Bolzen am Kesselhaus (Südwestseite); P. N. + 3,120 m | 1,781 |
| P. N. | — 1,339 |
| 3 <input type="checkbox"/> auf dem linken Ufer der Schalteik, binnendeichs, am Grenz- graben zwischen den Grundstücken der Besitzer Siemund— Jodgallen und Dangsche—Schalteik | 0,823 |

Pegelstelle Warsze (Hebewerk).

Der Außen- und der Binnenpegel.

| | |
|--|---------|
| 4 <input type="checkbox"/> etwa 6 m südwestlich vom Kreiselhaus; P. N. + 2,778 m | 1,439 |
| 4a Bolzen am Kesselhaus (Südseite); P. N. + 3,452 m | 2,113 |
| 4b Bolzen am Schornstein (Ostseite); P. N. + 2,964 m | 1,625 |
| P. N. | — 1,339 |

¹⁾ Zugleich Festpunkt Nr. 39 des Nivellements „Neukirch—Schnecken“.

²⁾ Zugleich Festpunkt Nr. 267 des Nemonien.

| Laufende Nummer und Bezeichnung der Festpunkte. | Höhen über N. N. im System der Landes- aufnahme. |
|---|--|
| m | |
| <p>Pegelstelle Taschekanalbrücke (bei km 10,0 der Chaussee Neukirch—Seckenburg).</p> | |
| 5 Bolzen an der unteren linken Flügelmauer; P. N. + 2,246 m | 0,907 |
| P. N. | — 1,339 |
| ————— | |
| <p>Pegelstelle Warszebrücke (bei km 9,2 der Chaussee Neukirch—Seckenburg).</p> | |
| 6 Bolzen an der unteren linken Flügelmauer; P. N. + 2,807 m | 1,468 |
| P. N. | — 1,339 |
| ————— | |
| 7 Bolzen an der Dampfmolkerei und Mahlmühle (Vorderseite) Lindendorf | 2,074 |
| 8 Bolzen am Durchlaß (Nordseite) bei km 6,53 der Chaussee Neukirch—Seckenburg | 1,254 |
| 9 <input type="checkbox"/> bei km 5,3 der Chaussee Neukirch—Seckenburg | 1,416 |
| <p>Pegelstelle Laakbrücke (bei km 3,86 der Chaussee Neukirch—Seckenburg).</p> | |
| 10 Bolzen am linken Auflager (untere Seite); P. N. + 2,655 m | 1,316 |
| P. N. | — 1,339 |
| ————— | |
| 11 Bolzen am Durchlaß (Südseite) bei km 1,6 der Chaussee Neukirch—Seckenburg | 1,335 |
| 12 Bolzen an der Packkammer (Straßenseite) von Rudolf Janz in Neukirch | 3,437 |
| 13 Bolzen am Stalle (Südwestseite) des Pfarrhofs in Neukirch | 5,588 |
| 14 Bolzen an der Kirche (Westseite) in Neukirch | 8,973 |
| <p>Pegelstelle Schalteikbrücke (bei km 17,85 der Chaussee Tilsit—Neukirch).</p> | |
| 15 Bolzen am rechten Auflager (untere Seite); P. N. + 3,123 m | 1,784 |
| P. N. | — 1,339 |
| ————— | |

| Laufende Nummer und Bezeichnung der Festpunkte. | Höhen über N. N. im System der Landes- aufnahme. |
|---|--|
| m | |
| Pegelstelle Aleckneiten (Hebewerk). | |
| Der Außen- und der Binnenpegel. | |
| 16 Bolzen an der oberen rechten Flügelmauer der Brücke unterhalb des Hebewerks; P. N. + 3,569 m | 2,230 |
| 16a <input type="checkbox"/> beim Maschinenhaus, auf dem Deiche; P. N. + 3,739 m | 2,400 |
| 16b Bolzen am Speicher (Südseite) des Besitzers Ewald Reimer; P. N. + 5,008 m | 3,669 |
| P. N. | — 1,339 |
| ————— | |
| 17 Bolzen am rechten Auflager (untere Seite) der Brücke über die Kurwe bei km 3,1 der Chaussee Heinrichswalde—Jedwilleiten | 2,921 |
| Pegelstelle Kurwepegel. | |
| 18 <input type="checkbox"/> auf dem linksseitigen Deiche, etwa 1200 m oberhalb der Chausseebrücke über die Kurwe; P. N. + 4,537 m | 3,198 |
| P. N. | — 1,339 |
| ————— | |
| 19 Bolzen am Stalle (Nordseite) des Besitzers Behrend in Grietischken | 3,755 |
| 20 Bolzen am Stalle (Südostseite) des Besitzers Riechert in Grietischken | 3,252 |
| 21 Bolzen am linken Auflager (untere Seite) der Brücke über die Schalteik bei km 5,87 der Chaussee Heinrichswalde—Jedwilleiten | 3,150 |
| Pegelstelle Urbanteiten. | |
| 22 <input type="checkbox"/> auf dem rechten Ufer der Schalteik neben der Brücke im Zuge des Landwegs von Pokraken nach Urbanteiten; P. N. + 1,646 m | 3,464 |
| 22a Bolzen an der zur Leitzekeschen Meierei gehörigen Scheune (Westseite); P. N. + 3,160 m | 4,978 |
| P. N. | 1,818 |
| ————— | |

| Laufende Nummer und Bezeichnung der Festpunkte. | Höhen über N. N. im System der Landes- aufnahme. |
|---|--|
| m | |
| <p>22. Laakbrücke — Groß Friedrichsdorf. Gemessen 1913.</p> <p>Pegelstelle Laakendorfer Kanalbrücke (bei km 54,5 der Chaussee Skaisgirren—Laakendorf).</p> | |
| 23 Bolzen am linken Auflager (untere Seite); P. N. + 1,882 m . . . | 0,543 |
| P. N. | — 1,339 |
| <hr style="width: 20%; margin: 10px auto;"/> | |
| <p>Pegelstelle Wolfsdorf (Hebewerk).</p> <p>Der Außen- und der Binnenpegel.</p> | |
| 24 Bolzen an der unteren linken Flügelmauer der Chausseebrücke über den Wolfsdorfer Kanal; P. N. + 1,981 m | 0,642 |
| 24a Bolzen an der unteren linken Flügelmauer der Brücke über den Auslauf; P. N. + 2,647 m | 1,308 |
| 24b <input type="checkbox"/> südlich vom Maschinenhaus; P. N. + 2,886 m | 1,547 |
| 24c Bolzen am Maschinenhaus (Südseite); P. N. + 2,028 m | 0,689 |
| 24d Bolzen an der unteren linken Flügelmauer der Chausseebrücke über die Schalteik; P. N. + 3,419 m | 2,080 |
| P. N. | — 1,339 |
| <hr style="width: 20%; margin: 10px auto;"/> | |
| <p>Pegelstelle Stobinger Kanalbrücke (bei km 51,92 der Chaussee Skaisgirren—Laakendorf).</p> | |
| 25 Bolzen an der unteren linken Flügelmauer; P. N. + 2,086 m . . . | 0,747 |
| P. N. | — 1,339 |
| <hr style="width: 20%; margin: 10px auto;"/> | |
| <p>Pegelstelle Oschkekanalbrücke (bei km 50,68 der Chaussee Skaisgirren—Laakendorf).</p> | |
| 26 Bolzen an der unteren rechten Flügelmauer; P. N. + 2,405 m . . . | 1,066 |
| P. N. | — 1,339 |
| <hr style="width: 20%; margin: 10px auto;"/> | |

Laufende Nummer und Bezeichnung der Festpunkte.

Höhen
über N. N.
im System
der Landes-
aufnahme.

m

Pegelstelle Schneckebroücke

(bei km 49,55 der Chaussee Skaisgirren—Laakendorf).

| | |
|--|---------|
| 27 Bolzen an der oberen rechten Flügelmauer; P. N. + 2,958 m | 1,619 |
| P. N. | — 1,339 |
| 28 Bolzen am Wohnhaus (Westseite) von Alb. Böhnke in Groß Friedrichsdorf | 2,426 |
| 29 Bolzen an der Wittwerschen Meierei (Westseite) in Groß Friedrichsdorf | 2,808 |

Pegelstelle Marienwalde (Schutzschleuse).

| | |
|---|---------|
| 30 ¹⁾ Bolzen an der südöstlichen Flügelmauer der Brücke über den Medlaukkanal bei km 8,95 der Chaussee Heinrichswalde—Groß Friedrichsdorf; P. N. + 3,321 m | 1,982 |
| 30 ^a Bolzen am östlichen Mauerwerk (Südseite) der Schutzschleuse; P. N. + 2,904 m | 1,565 |
| P. N. | — 1,339 |

23. Neukirch — Schnecken.

Gemessen 1913.

Pegelstelle Joneikischken (Hebewerk).

Der Außen- und der Binnenpegel.

| | |
|---|---------|
| 31 [] etwa 9 m südlich von der Südecke des Kreiselhauses; P. N. + 3,239 m | 1,900 |
| 31 ^a Bolzen am Maschinenhaus (Südseite); P. N. + 3,157 m | 1,818 |
| 31 ^b Bolzen am Schornstein (Nordseite); P. N. + 3,681 m | 2,342 |
| P. N. | — 1,339 |
| 32 Bolzen an der Hitzschen Meierei (Vorderseite) in Bartscheiten | 3,690 |
| 33 Bolzen am Gutshaus (Nordseite) des Besitzers Ernst Reimer II in An Bartscheiten | 3,240 |
| 34 Bolzen am Wohnhaus (Südseite) des Rittergutsbesitzers Thierbach in Adl. Groß Skirbst | 2,934 |
| 35 Bolzen am Gutshaus (Südwestseite) des Besitzers Janz in Klein Skirbst | 2,079 |

¹⁾ Zugleich Festpunkt Nr. 60 des Nivellements „Ackmonien—Groß Friedrichsdorf—Heinrichswalde“.

Laufende Nummer und Bezeichnung der Festpunkte.

Höhen
über N. N.
im System
der Landes-
aufnahme.

| Pegelstelle Schnecken (Hebewerk). | | m |
|-----------------------------------|---|---------|
| Der Außen- und der Binnenpegel. | | |
| 36 | □ etwa 2 m südlich vom Maschinenhaus; P. N. + 3,257 m | 1,918 |
| 36a | Bolzen am Kreiselhaus (Südseite); P. N. + 3,702 m | 2,363 |
| 36b | Bolzen am Schornstein (Nordseite); P. N. + 2,757 m | 1,418 |
| | P. N. | — 1,339 |
| ————— | | |
| 37 | Bolzen am linken Auflager (obere Seite) der Brücke über den rechtsseitigen Vorfluter des Linkühner Kanals bei km 2,75 der Chaussee Heinrichswalde—Groß Friedrichsdorf | 1,561 |
| 38 | Bolzen am linken Auflager (obere Seite) der Brücke über die Schnecke bei km 3,07 der Chaussee Heinrichswalde—Groß Friedrichsdorf | 2,862 |
| 39 ¹⁾ | Bolzen am stromabwärts gelegenen Geländerpfeiler derselben Brücke | 3,657 |

24. Tawelle.

Gemessen 1894, Einschaltungsmessungen 1913 und 1919.

| | | |
|-----|---|--------|
| 250 | □ $\frac{T}{2r}$ | 1,616* |
| 251 | □ bei dem früheren Pegel in Kastaunen | 1,221* |
| 253 | □ $\frac{T}{4r}$ | 1,038* |

Pegelstelle Kastaunen. 1920.

| | | |
|------|---|---------|
| 253a | □ 5,0 r, etwa 10 m südwestlich vom Maschinenhaus; P. N. + 1,811 m | 0,906* |
| 253b | Bolzen am Maschinenhaus (Westseite); P. N. + 2,089 m | 1,184* |
| 253c | Bolzen am Mauerwerk des Einlaufs; P. N. + 1,735 m | 0,830 |
| | P. N. | — 0,905 |

¹⁾ Zugleich Festpunkt Nr. 64 des Nivellements „Ackmonien—Groß Friedrichsdorf—Heinrichswalde“.

| Laufende Nummer und Bezeichnung der Festpunkte. | Höhen über N. N. im System der Landes aufnahme. |
|--|---|
| <p>Pegellstelle Kastaunen (Hebewerk). 1913. Der Außen- und der Binnenpegel.</p> | |
| 253a \square 5,00 r, etwa 10 m südwestlich vom Maschinenhaus; P. N. + 0,906 m | 0,906* |
| 253b Bolzen am Maschinenhaus (Westseite); P. N. + 1,184 m | 1,184* |
| 253c Bolzen am Mauerwerk des Einlaufs; P. N. + 0,830 m P. N. | 0,830 0,000 |
| 255 \square 6,23 r | 0,926* |
| 256 \square 7,15 r | 1,035* |
| 257 \square 8,20 r | 0,694* |
| 258 \square 9,29 r | 0,496* |
| 259 \square 10,28 r | 0,615* |
| <p>Pegellstelle Tawe. 1920.</p> | |
| 260 \square 10,74 l, an der Nordostecke des Matternschen Hauses; P. N. + 2,743 m | 1,985* |
| 260c \square 10,75 l; P. N. + 1,952 m | 1,194 |
| 260e Bolzen am Pegelpfahl; P. N. + 1,585 m P. N. | 0,827* 0,758 |
| <p>25. Lappienen — Rußstrom. Gemessen 1913.</p> | |
| 1 ¹⁾ Bolzen am Hotel zum Reichsadler (Stromseite) in Lappienen | 4,831* |
| 2 Eiserner Stift in der oberen linken Geländerstütze der Brücke bei km 12,16 der Chaussee Lappienen—Kaukehmen | 1,612 |
| <p>Pegellstelle Schönwiese (Hebewerk VI). Der Außen- und der Binnenpegel.</p> | |
| 3 \square etwa 11 m östlich vom Maschinenhaus; P. N. + 2,751 m | 1,412 |
| 3a Bolzen am Maschinenhaus (Südseite); P. N. + 2,489 m | 1,150 |
| 3b Bolzen am Maschinenhaus (Ostseite); P. N. + 4,378 m P. N. | 3,039 — 1,339 |
| <p>1¹⁾ Zugleich Festpunkt Nr. 219 der Gilge.</p> | |

| Laufende Nummer und Bezeichnung der Festpunkte. | Höhen über N. N. im System der Landes- aufnahme. |
|--|--|
| | m |
| 4 ¹⁾ □ auf dem rechten Ufer der Gilge bei km 31,31 | 1,728* |
| 5 Bolzen an der Bürgerhalle (Westseite) in Karlsdorf | 2,150 |
| 6 □ an der Südwestecke des Karlsdorfer Kirchhofs | 2,673 |
| 7 □ bei Stat. 20,0 des Haffdeichs, am inneren Deichfuß | 0,995 |
| 8 □ bei Stat. 48,5 des Haffdeichs, etwa 5 m vom inneren Deichfuß | 1,217 |
| Pegelstelle Ragging (Hebewerk V). Der Außen- und der Binnenpegel. | |
| 9 Bolzen am Maschinenhaus (Nordseite); P. N. + 4,370 m | 3,931 |
| 9 ^a Bolzen am Maschinenhaus (Ostseite); P. N. + 2,460 m | 1,121 |
| 9 ^b □ etwa 40 m südlich vom Maschinenhaus, binnendeichs; P. N. + 1,818 m | 0,479 |
| P. N. | — 1,339 |
| 10 Bolzen am Mauerwerk (Binnenhaupt) der Agnitschleuse | 1,227 |
| Pegelstelle Prudim (Hebewerk IV). Der Außen- und der Binnenpegel. | |
| 11 □ etwa 40 m südlich vom Maschinenhaus, binnendeichs; P. N. + 2,148 m | 0,809 |
| 11 ^a Bolzen am Maschinenhaus (Ostseite); P. N. + 2,518 m | 1,179 |
| 11 ^b Bolzen am Maschinenhaus (Nordseite); P. N. + 4,461 m | 3,122 |
| P. N. | — 1,339 |
| 12 Bolzen im eisernen Maste Nr. 335 der Starkstromleitung auf dem Haffdeich | 2,472 |
| 13 □ bei der Försterei Matzgirren, auf dem Haffdeich | 2,710 |
| 14 Bolzen an der Försterei Matzgirren (Ostseite) | 3,066 |
| Pegelstelle Ackel (Hebewerk III). Der Außen- und der Binnenpegel. | |
| 15 Bolzen am Maschinenhaus (Nordseite); P. N. + 4,460 m | 3,121 |
| 15 ^a Bolzen am Maschinenhaus (Ostseite); P. N. + 2,593 m | 1,254 |

1) Zugleich Festpunkt Nr. 233 der Gilge.

| Laufende Nummer und Bezeichnung der Festpunkte. | Höhen über N. N. im System der Landes- aufnahme. |
|---|--|
| | m |
| 15b <input type="checkbox"/> etwa 60 m südlich vom Maschinenhaus, binnendeichs; P. N. + 1,651 m | 0,312 |
| P. N. | — 1,339 |
| 16 Bolzen im eisernen Maste Nr. 261 der Starkstromleitung auf dem Haffdeich | 2,316 |
| 17 Bolzen im eisernen Maste Nr. 237 der Starkstromleitung auf dem Haffdeich | 2,669 |
| 18 Bolzen im eisernen Maste Nr. 225 der Starkstromleitung auf dem Haffdeich | 2,362 |
| 19 Bolzen im eisernen Maste Nr. 204 der Starkstromleitung auf dem Haffdeich | 2,717 |
| 20 <input type="checkbox"/> an der Südostecke des Kummetschker Kirchhofs, außendeichs | 2,717 |
| 21 Bolzen im eisernen Maste Nr. 177 der Starkstromleitung auf dem Haffdeich | 2,436 |
| 22 <input type="checkbox"/> am Insthaus (Südostecke) des Besitzers Rosenfeld in Kuppeln, etwa 40 m vom inneren Deichfuß | 1,514 |
| 23 Bolzen im eisernen Maste Nr. 163 der Starkstromleitung auf dem Haffdeich | 2,540 |
| Pegelstelle Wentaineschleuse. Der Außen- und der Binnenpegel. | |
| 24 Bolzen am Backhaus (Ostseite) der Försterei Wentaine; P. N. + 2,911 m | 1,572 |
| 24a Bolzen im Belag der Schleusenbrücke (Außenseite); P. N. + 3,560 m | 2,221 |
| P. N. | — 1,339 |
| 25 Bolzen an der Rungelschleuse (Außenhaupt) | 1,797 |
| 26 Bolzen im eisernen Maste Nr. 126 der Starkstromleitung auf dem Haffdeich | 1,690 |
| 27 Bolzen am Kesselhaus der elektrischen Zentrale für die Hebewerke in Tramischen | 3,730 |
| 28 <input type="checkbox"/> auf dem Hofe derselben Zentrale, nordwestlich vom Speisebrunnen | 3,214 |
| 29 Bolzen an der Schmiede (Nordwestseite) derselben Zentrale | 3,813 |
| 30 Bolzen am Durchlaß (Nordostseite) bei km 12,46 der Chaussee Kallningken—Karkeln | 1,766 |

| Laufende Nummer und Bezeichnung der Festpunkte. | Höhen über N. N. im System der Landes- aufnahme. |
|---|--|
| | m |
| 31 Bolzen am Durchlaß (Nordostseite) bei km 13,65 der Chaussee Kallningken—Karkeln | 1,482 |
| 32 <input type="checkbox"/> bei km 13,85 der Chaussee Kallningken—Karkeln, am Nordrand der nach dem Bahnhof führenden Rampe | 1,443 |
| Pegelstelle Hebewerk VII. Der Außen- und der Binnenpegel. | |
| 33 Bolzen am Schornstein (Südseite); P. N. + 3,848 m | 2,509 |
| 33 ^a oberer Bolzen am Maschinenhaus (Südseite); P. N. + 3,858 m | 2,519 |
| 33 ^b unterer Bolzen am Maschinenhaus (Südseite); P. N. + 2,899 m | 1,560 |
| P. N. | — 1,339 |
| 34 Bolzen an der Schule (Ostseite) in Karkeln | 2,771 |
| 35 Bolzen am südwestlichen Pfeiler des Windmotors in Karkeln, auf dem rechten Ufer des Karkelstroms | 0,827 |
| Pegelstelle Graszter (Hebewerk II). Der Außen- und der Binnenpegel. | |
| 36 Bolzen am Maschinenhaus (Nordseite); P. N. + 4,386 m | 3,047 |
| 36 ^a Bolzen am Maschinenhaus (Ostseite); P. N. + 2,612 m | 1,273 |
| 36 ^b <input type="checkbox"/> etwa 10 m südöstlich vom Maschinenhaus, binnendeichs; P. N. + 2,145 m | 0,806 |
| P. N. | — 1,339 |
| 37 Bolzen im eisernen Maste Nr. 58 der Starkstromleitung auf dem Haffdeich | 3,110 |
| 38 Bolzen im eisernen Maste Nr. 58 der Starkstromleitung auf dem Haffdeich | 1,253 |
| 39 <input type="checkbox"/> bei dem Maste Nr. 43 der Starkstromleitung, am inneren Deichfuß | 0,864 |
| 40 Bolzen im eisernen Maste Nr. 32 der Starkstromleitung auf dem Haffdeich | 2,102 |
| 41 <input type="checkbox"/> zwischen den Masten Nr. 23 und 22 der Starkstromleitung, am inneren Deichfuß | 0,579 |
| 42 Bolzen im eisernen Maste Nr. 10 der Starkstromleitung auf dem Haffdeich | 1,349 |

| Laufende Nummer und Bezeichnung der Festpunkte. | | Höhen über N. N. im System der Landes- aufnahme. |
|--|--|--|
| | Pegelstelle Ackminge (Hebewerk I), Der Außen- und der Binnenpegel. | m |
| 43 | Bolzen am Maschinenhaus (Ostseite); P. N. + 4,310 m | 2,971 |
| 43 ^a | □ etwa 10 m östlich vom Maschinenhaus, binnendeichs; P. N. + 1,946 m | 0,607 |
| 43 ^b | Bolzen am Maschinenhaus (Südseite); P. N. + 2,462 m | 1,123 |
| | P. N. | — 1,339 |
| 44 | Bolzen am Anbau (Westseite) des Dienstgebäudes der Ober- försterei Ibenhorst | 4,034 |
| 45 | Bolzen in einer Eiche auf dem Katrinigkeiter Kirchhof | 7,234 |
| 46 | Bolzen am massiven Stalle (Westseite) des Besitzers Penschuk in Katrinigkeiten | 3,891 |
| 47 | Bolzen am Durchlaß (obere Stirn) bei km 42,03 der Chaussee Kaukehmen—Ruß | 2,467 |
| 48 | Bolzen an der unteren rechten Flügelmauer des Durchlasses bei km 40,71 der Chaussee Kaukehmen—Ruß | 2,093 |
| 49 | Bolzen am Kröhnertschen Meiereigebäude (Ostseite) in Ack- menischken | 2,249 |
| 50 | Bolzen am Wohnhaus (Ostseite) des Besitzers Hoffmann in Naußeden | 4,458 |
| 51 ¹⁾ | □ auf dem linken Ufer des Rußstromes bei km 90 | 1,764* |
| <hr/> | | |
| 26. Pregel. | | |
| Gemessen 1896, 1900 und 1901, Einschaltungsmessungen 1920. | | |
| 112 ²⁾ | Bolzen am Amtsgericht (links vom Eingang) in Insterburg . | <u>23,114</u> |
| Pegelstelle Insterburg. 1920. | | |
| 110 | □ l, etwa 10 m unterhalb der Straßenbrücke; P. N. + 3,403 m | 12,333* |
| 110 ^e | Bolzen an der unteren linken Flügelmauer der Brücke; P. N. + 2,796 m | <u>11,726</u> |
| 110 ^f | Bolzen an der unteren rechten Flügelmauer der Brücke; P. N. + 4,453 m | 13,383 |
| | P. N. | 8,930 |
| <p>1) Zugleich Festpunkt Nr. 239 des Ruß.</p> <p>2) Zugleich Festpunkt Nr. 112 der Angerapp.</p> | | |

| Laufende Nummer und Bezeichnung der Festpunkte. | Höhen über N. N. im System der Landes- aufnahme. |
|--|--|
| | m |
| 113 Bolzen am Wohnhaus (Ostseite) der Braunschweigschen Schneidemühle in Insterburg | 14,534 |
| 113a □ 0,5 r | 13,352 |
| 113b □ 1,0 r | 12,862 |
| 114 □ 1,48 r | 13,149* |
| 114a □ 1,51 r | 12,945* |
| 114b □ 2,0 r | 12,629 |
| Pegelstelle Nettienen. 1920. | |
| 115 □ r, etwa 12 m südlich von der Chaussee bei km 2,4 + 13 m; P. N. + 11,757 m | 12,060* |
| 115b □ r, auf der Chaussee bei km 2,4 + 21 m; P. N. + 13,212 m | 13,515 |
| 115a Bolzen am Fährhaus (Ostseite); P. N. + 12,781 m | 13,084* |
| P. N. | 0,303 |
| 115d □ 3,0 r | 12,384 |
| 115e □ 3,5 r | 12,399 |
| 115f □ 4,0 r | 11,834 |
| 115g □ 4,5 r | 12,039 |
| 115h □ 5,0 r | 11,787 |
| 116 □ 5,14 r | 11,997* |
| 116a □ 5,16 r | 11,881* |
| 116b □ 5,5 r | 11,711 |
| 117 □ 5,91 l | 11,487* |
| 117a □ 6,0 r | 11,506 |
| 117b □ 6,5 r | 11,251 |
| 117c □ 7,0 r | 11,218 |
| 117d □ 7,5 r | 10,940 |
| Pegelstelle Klein Bubainen. 1920. | |
| 118 Bolzen am früheren Chausseehaus (Straßenseite); P. N. + 12,796 m | 13,103 |
| 118a Nummerbolzen 7806 der Landesaufnahme bei km 81,2 + 35 m der Chaussee Königsberg—Eydtkuhnen; P. N. + 12,157 m | 12,464 |

| Laufende Nummer und Bezeichnung der Festpunkte. | Höhen über N. N. im System der Landes- aufnahme. |
|---|--|
| | m |
| 118b Bolzen am Maschinenhaus (Ostseite) der Schneidemühle; P. N. + 12,251 m | 12,558 |
| P. N. | 0,307 |
| <hr/> | |
| 118d □ 8,0 r | 10,803 |
| 118e □ 8,5 r | 10,505 |
| 118f □ 9,0 r | 10,144 |
| 118g □ 9,5 r | 10,444 |
| 119c □ 10,0 r | 10,521 |
| 120 Nummerbolzen 7807 der Landesaufnahme bei km 79,2 + 35 m der Chaussee Königsberg—Eydtkuhnen | <u>14,221</u> |
| 120a □ 10,5 r | 10,159 |
| 120b □ 11,0 r | 10,039 |
| 120c □ 11,5 r | 9,854 |
| Pegelstelle Groß Bubainen. 1920. | |
| 121f Bolzen am Strommeisterhaus (Stromseite); P. N. + 5,186 m | 10,356 |
| 121d Bolzen an der unteren rechten Flügelmauer der Brücke; P. N. + 4,624 m | 9,794 |
| 121 □ r, dicht unterhalb der Brücke; P. N. + 5,008 m | 10,178* |
| P. N. | 5,170 |
| <hr/> | |
| 121g □ 12,0 r | 9,175 |
| 121h □ 12,5 r | 9,097 |
| 122 Bolzen am Bachertschen Gasthaus (Straßenseite) in Groß Bubainen | <u>11,422</u> |
| 123a □ 13,0 r | 8,990 |
| 123b □ 13,5 r | 8,639 |
| 123c □ 14,0 r | 8,684 |
| 123d □ 14,5 r | 8,521 |
| 123e □ 15,0 r | 8,579 |
| 124 Bolzen am Blumhofschen Wohnhaus (Nordseite) neben dem Spritzenhaus in Schwägerau | 9,781 |
| 124a Bolzen am Spritzenhaus (Nordseite) in Schwägerau | 8,780* |
| 125a □ 15,5 r | 7,956 |

| Laufende Nummer und Bezeichnung der Festpunkte. | Höhen über N. N. im System der Landes- aufnahme. |
|---|--|
| 125 <i>b</i> □ 16,0 r | m 8,208 |
| 125 <i>c</i> □ 16,5 r | 7,939 |
| 125 <i>d</i> □ 17,0 r | 7,247 |
| 125 <i>e</i> □ 17,5 r | 7,204 |
| 125 <i>f</i> □ 18,0 r | 7,030 |
| 126 Nummerbolzen 7810 der Landesaufnahme bei km 73,2 + 30 m der Chaussee Königsberg—Eydtkuhnen | <u>13,953</u> |
| 126 <i>a</i> □ 18,5 r | 7,459 |
| 126 <i>b</i> □ 19,0 r | 8,004 |
| 127 □ 19,43 l | 7,717* |
| 127 <i>a</i> □ 19,5 r | 6,769 |
| 127 <i>b</i> □ 20,0 r | 7,555 |
| 127 <i>c</i> □ 20,5 r | 7,856 |
| 127 <i>d</i> □ 21,0 r | 6,879 |
| 128 □ 21,1 l | 8,213 |
| 128 <i>a</i> □ 21,5 r | 6,657 |
| 128 <i>b</i> □ 22,0 r | 6,984 |
| 128 <i>c</i> □ 22,5 r | 6,859 |
| Pegelstelle Siemohnen. 1920. | |
| 131 □ r, dicht unterhalb der Brücke; P. N. + 6,705 m | 7,071 |
| 131 <i>a</i> Bolzen am ersten rechtsseitigen Strompfeiler (untere Seite) der Brücke; P. N. + 5,657 m | 6,023 |
| 131 <i>b</i> Bolzen am rechten Landpfeiler (untere Seite) der Brücke; P. N. + 6,967 m | 7,333 |
| 131 <i>e</i> □ 23,0 r; P. N. + 5,891 m | 6,257 |
| P. N. | 0,366 |
| 130 Höhenmarke der Landesaufnahme an der Kirche (Südseite) in Norkitten | <u>12,719</u> |
| 130 <i>a</i> □ 23,5 r | 6,922 |
| 130 <i>b</i> □ 24,0 r | 6,731 |
| 130 <i>c</i> □ 24,5 r | 7,033 |
| 130 <i>d</i> □ 25,0 r | 7,320 |

| Laufende Nummer und Bezeichnung der Festpunkte. | | Höhen über N. N. im System der Landes- aufnahme. |
|---|--|--|
| | | m |
| 132 | □ 25,2 <i>l</i> | 7,793 |
| 132 <i>a</i> | □ 25,5 <i>r</i> | 7,061 |
| 132 <i>b</i> | □ 26,0 <i>r</i> | 5,623 |
| 132 <i>c</i> | □ 26,5 <i>r</i> | 6,698 |
| 132 <i>d</i> | □ 27,0 <i>r</i> | 5,510 |
| 133 | □ 27,14 <i>r</i> | 7,027 * |
| 133 <i>a</i> | □ 27,5 <i>r</i> | 6,742 |
| 133 <i>b</i> | □ 28,0 <i>r</i> | 6,450 |
| 133 <i>c</i> | □ 28,5 <i>r</i> | 6,281 |
| 134 | □ 28,82 <i>r</i> | 6,715 * |
| 135 | □ 28,85 <i>r</i> | 6,209 * |
| 135 <i>a</i> | □ 29,63 <i>l</i> | 7,029 |
| 135 <i>b</i> | □ 29,63 <i>r</i> | 6,643 |
| 136 | □ 30,32 <i>l</i> | 9,489 |
| 136 <i>a</i> | □ 31,56 <i>r</i> | 6,697 |
| 137 | □ 31,96 <i>r</i> | 6,188 * |
| 137 <i>a</i> | □ 32,40 <i>r</i> | 6,200 |
| 137 <i>b</i> | □ 33,53 <i>l</i> | 6,232 |
| 138 | Bolzen (mit kugelförmigem Kopfe) an der Kirche (Westseite) in Plibischken | 11,826 |
| 139 | □ 33,84 <i>r</i> , an der Nordseite des Weges | 7,440 |
| 139 <i>a</i> | □ 34,67 <i>l</i> | 5,927 |
| 140 | □ <i>r</i> , etwa 50 m unterhalb der Fährre bei Callehnen | 4,580 * |
| 140 <i>a</i> | □ 36,33 <i>r</i> | 5,898 |
| 140 <i>b</i> | □ 37,19 <i>r</i> | 5,684 |
| 141 | □ 37,91 <i>r</i> | 5,674 |
| 141 <i>a</i> | □ 38,81 <i>l</i> | 5,083 |
| 145 | Bolzen am Strommeisterhaus (Nordseite) in Taplacken | <u>9,225</u> |
| Pegelstelle Taplacken. 1921. | | |
| 142 <i>i</i> | Bolzen am linken Landpfeiler (Stromseite) der Brücke; P. N. + 3,711 m | 4,594 * |
| 142 <i>k</i> | Bolzen am linken Landpfeiler (untere Seite) der Brücke; P. N. + 4,576 m | 5,459 * |

| Laufende Nummer und Bezeichnung der Festpunkte. | Höhen über N. N. im System der Landes- aufnahme. |
|---|--|
| | m |
| 142n □ r, etwa 35 m unterhalb des ersten Strompfeilers; P. N. + 3,746 m | 4,629* |
| P. N. | 0,883 |
| 142l Bolzen am rechten Landpfeiler (Stromseite) der Brücke bei Taplacken | 4,472* |
| 142m Bolzen am rechten Landpfeiler (untere Seite) derselben Brücke | 5,138* |
| 142b □ r, etwa 35 m unterhalb des rechten Landpfeilers derselben Brücke | 4,595 |
| 144 Nummerbolzen 8183 der Landesaufnahme bei km 57,1 + 25 m der Chaussee Königsberg—Eydtkuhnen | <u>7,508</u> |
| 144a □ 40,80 r | 5,160 |
| 144b □ 41,46 r | 5,628 |
| 144c □ 42,37 l | 4,999 |
| 146 □ 42,89 r | 5,486* |
| 147 Bolzen am Stalle (Ostseite) des Laupichlerschen Gehöfts in Stobingen | 11,491 |
| 147a □ 43,68 r | 4,498 |
| 147b □ 44,45 r | 4,517 |
| 147c □ 45,34 l | 4,918 |
| 147d □ 47,51 r | 4,738 |
| 147e □ 48,46 r | 4,451 |
| 149 □ 48,94 r | 4,499 |
| 148 Bolzen an der Schule (Nordseite) in Colm | 7,700 |
| 149a □ 50,27 r | 4,280 |
| 149b □ 51,57 r | 3,604 |
| 150 □ 52,30 r | 3,780* |
| 150a □ 53,65 l | 4,193 |
| 150b □ 55,51 l | 2,765 |
| Pegelstelle Wehlau (Pregelbrücke). 1920. | |
| 151 □ r, etwa 28 m unterhalb des dritten (vom linken Ufer) Strom- pfeilers der Brücke; P. N. + 3,645 m | 3,160 |
| 151c Bolzen am dritten (vom linken Ufer) Strompfeiler (untere Seite) der Brücke; P. N. + 4,210 m | 3,725* |

| Laufende Nummer und Bezeichnung der Festpunkte. | Höhen über N. N. im System der Landes- aufnahme. |
|---|--|
| | m |
| 151 b Bolzen mit kugelförmigem Kopfe am linken Landpfeiler (Stromseite) der Brücke; P. N. + 4,617 m P. N. | 4,132 — 0,485 |
| — | |
| 151 d Bolzen am Kirchturm (Westseite, südlich vom Eingang) in Wehlau | 6,572 |
| 151 e □ 56,4 r | 2,869 |
| 2 □ $\frac{P}{56,5 r}$ | 2,382* |
| 3 □ $\frac{P}{57 l}$ | 2,862* |
| 4 □ $\frac{P}{58 r}$ | 2,870* |
| 5 □ $\frac{P}{59 l}$ | 4,482* |
| 6 □ $\frac{P}{60 l}$ | 3,497* |
| 7 □ $\frac{P}{61 r}$ | 3,641* |
| 7 a □ $\frac{P}{61,6 r}$ | 3,944 |
| 8 □ $\frac{P}{62 l}$ | 3,400* |
| 9 □ $\frac{P}{63 r}$ | 4,155* |
| 9 a □ $\frac{P}{63,5 r}$ | 3,554 |
| 10 □ $\frac{P}{64 l}$ | 3,809* |
| 10 a □ $\frac{P}{64,5 l}$ | 3,254 |
| 11 □ $\frac{P}{65 r}$ | 2,777* |
| 12 □ $\frac{P}{66 l}$ | 2,970* |
| 12 a □ $\frac{P}{66,6 l}$ | 2,332 |
| 13 □ $\frac{P}{67 r}$ | 3,609* |
| 14 □ $\frac{P}{68 l}$ | 3,508* |
| 14 a □ $\frac{P}{68,4 l}$ | 2,973 |
| 15 □ $\frac{P}{69 r}$ | 2,255* |

| Laufende Nummer und Bezeichnung der Festpunkte. | Höhen über N. N. im System der Landes- aufnahme. |
|--|--|
| 16 \square $\frac{P}{70 l}$ | III 2,867* |
| 17 \square $\frac{P}{71 r}$ | 1,328* |
| Pegelstelle Tapiau (Pregelbrücke). 1920. | |
| 18 d Bolzen am Schweinestall (Stromseite, untere Ecke) der Klein- hofer Molkerei; P. N. + 4,638 m | 3,339 |
| 18 h Bolzen am linken Landpfeiler (Stromseite, untere Ecke) der Brücke; P. N. + 4,555 m | 3,256 |
| 18 i Bolzen am rechten Landpfeiler (Stromseite) der Brücke; P. N. + 3,600 m | 2,301 |
| 18 Bolzen am linken Landpfeiler (Stromseite, neben der oberen Flügelmauer) der früheren Brücke; P. N. + 4,383 m | 3,084 |
| 18 f Bolzen am massiven Schuppen (Stromseite), etwa 70 m unter- halb der Brücke; P. N. + 4,932 m | 3,633 |
| P. N. | — 1,299 |
| 18 k \square $\frac{P}{71,5 r}$ | 1,546 |
| 20 \square $\frac{P}{72 l}$ | 2,043* |
| 19 Höhenmarke der Landesaufnahme an der Kirche in Tapiau . | <u>15,571</u> |
| 21 \square $\frac{P}{73 r}$ | 2,312* |
| 22 \square $\frac{P}{74 l}$ | 2,915* |
| 22 a \square $\frac{P}{74,5 l}$ | 2,662 |
| 23 \square $\frac{P}{75 r}$ | 1,099* |
| 23 a \square $\frac{P}{75,5 l}$ | 2,631 |
| 24 \square $\frac{P}{76 l}$ | 1,405* |
| 24 a \square $\frac{P}{76,5 r}$ | 2,034 |
| 25 \square $\frac{P}{77 r}$ | 2,309* |
| 26 \square $\frac{P}{78 l}$ | 1,871* |
| 26 a \square $\frac{P}{78,6 r}$ | 1,207 |

| Laufende Nummer und Bezeichnung der Festpunkte. | | Höhen über N. N. im System der Landes- aufnahme. |
|---|---|--|
| | | m |
| 27 | □ $\frac{P}{79 r}$ | 1) |
| 28 | □ $\frac{P}{80 l}$ | 2,003* |
| 28 a | □ $\frac{P}{80,6 r}$ | 2,421 |
| 29 | □ $\frac{P}{81 r}$ | 1,892* |
| 30 | □ $\frac{P}{82 l}$ | 1,696* |
| 30 a | □ $\frac{P}{82,3 l}$ | 1,797 |
| 31 | □ $\frac{P}{83 r}$ | 1,378* |
| 31 a | □ $\frac{P}{83,5 r}$ | 1,573 |
| 32 | □ $\frac{P}{84 l}$ | 1,824* |
| 33 | □ $\frac{P}{85 r}$ | 1,595* |
| 33 a | □ $\frac{P}{85,5 r}$ | 0,738 |
| 34 | □ $\frac{P}{86 l}$ | 1,640* |
| 34 a | □ $\frac{P}{86,5 r}$ | 1,200 |
| 35 | □ $\frac{P}{87 r}$ | 1,164* |
| 35 a | □ $\frac{P}{87,5 r}$ | 0,888 |
| 36 | □ $\frac{P}{88 l}$ | 1,532* |
| 37 | □ $\frac{P}{89 r}$ | 1,325* |
| 37 a | □ $\frac{P}{89,5 r}$ | 0,959 |
| 38 | □ $\frac{P}{90 l}$ | 1,173* |
| 38 a | □ $\frac{P}{90,5 r}$ | 0,812 |
| Pegelstelle Heiligenwalde. 1920. | | |
| 39 | □ $\frac{P}{91 r}$; P. N. + 2,378 m | 1,088 |
| 39 a | Eingemeißeltes Kreuz auf einem Steine etwa 12 m landeinwärts vom Pegel; P. N. + 3,717 m | 2,427* |

1) Bolzen erneuert; neue Höhe noch nicht bestimmt.

| Laufende Nummer und Bezeichnung der Festpunkte. | Höhen über N. N. im System der Landes- aufnahme. |
|---|--|
| | m |
| 39 b \square etwa 9 m landeinwärts vom Pegel; P. N. + 2,804 m | 1,514 * |
| 39 c \square etwa 20 m unterhalb des Pegels; P. N. + 3,948 m | 2,658 * |
| P. N. | — 1,290 |
| ————— | |
| 40 \square $\frac{P}{92 l}$ | 0,899 * |
| 40 a \square $\frac{P}{92,5 r}$ | 0,912 |
| 41 \square $\frac{P}{93 r}$ | 1,096 * |
| 41 a \square $\frac{P}{93,5 r}$ | 1,018 * |
| 42 \square $\frac{P}{94 l}$ | 1,078 * |
| 42 a \square $\frac{P}{94,5 r}$ | 1,324 |
| 43 \square $\frac{P}{95 r}$ | 0,992 * |
| 43 a \square $\frac{P}{95,5 r}$ | 0,741 |
| Nordpegel. | |
| 44 \square $\frac{P}{96 l N}$ | 0,888 * |
| 45 \square $\frac{P}{97 r N}$ | 0,507 * |
| 48 \square $\frac{P}{98 l N}$ | 0,895 * |
| 49 \square $\frac{P}{99 r N}$ | 0,853 * |
| 50 \square $\frac{P}{100 l N}$ | 1,046 * |
| 51 \square $\frac{P}{101 r N}$ | 1,003 * |
| 56 \square $\frac{P}{102 l N}$ | 0,724 * |
| 57 \square $\frac{P}{103 r N}$ | 0,700 |
| 58 \square $\frac{P}{104 l N}$ | 0,834 * |
| 59 \square $\frac{P}{105 r N}$ | 0,579 * |
| 64 \square $\frac{P}{106 l N}$ | 0,953 * |
| 65 \square $\frac{P}{107 r N}$ | 0,346 * |

| Laufende Nummer und Bezeichnung der Festpunkte. | | Höhen über N. N. im System der Landes- aufnahme. |
|---|--------------------------|--|
| | | m |
| 69 | □ $\frac{P}{109 r N}$ | 1,372 |
| 70 | □ $\frac{P}{110 l N}$ | 0,780* |
| 70 a | □ $\frac{P}{110,07 r N}$ | 0,691 |
| 73 | □ $\frac{P}{111 r N}$ | 0,622* |
| 74 | □ $\frac{P}{112 l N}$ | 0,742* |
| 74 a | □ $\frac{P}{112,1 r N}$ | 0,537 |
| 77 | □ $\frac{P}{113 r N}$ | 0,681* |
| 78 | □ $\frac{P}{114 l N}$ | 0,778 |
| 78 a | □ $\frac{P}{114,1 r N}$ | 0,634 |
| 81 | □ $\frac{P}{115 r N}$ | 0,618* |
| 84 | □ $\frac{P}{116 l N}$ | 0,619 |
| Südpregel. | | |
| 47 | □ $\frac{P}{96 l S}$ | 0,782* |
| 46 | □ $\frac{P}{97 r S}$ | 0,988* |
| 55 | □ $\frac{P}{99 l S}$ | 0,823* |
| 54 | □ $\frac{P}{99 r S}$ | 1,065* |
| 53 | □ $\frac{P}{100 l S}$ | 0,976* |
| 52 | □ $\frac{P}{100,07 r S}$ | 0,399* |
| 63 | □ $\frac{P}{102 l S}$ | 0,856* |
| 62 | □ $\frac{P}{103 r S}$ | 0,872* |
| 61 | □ $\frac{P}{104 l S}$ | 0,734* |
| 66 | □ $\frac{P}{106 l S}$ | 0,608* |
| 68 | □ $\frac{P}{107,07 r S}$ | 0,525* |
| 72 | □ $\frac{P}{108 l S}$ | 0,662* |

| Laufende Nummer und Bezeichnung der Festpunkte. | Höhen über N. N. im System der Landes- aufnahme. |
|---|--|
| | m |
| 71 <input type="checkbox"/> $\frac{P}{109 r S}$ | 0,578 |
| 76 <input type="checkbox"/> $\frac{P}{110 l S}$ | 0,643 |
| 75 <input type="checkbox"/> $\frac{P}{111 r S}$ | 0,659 |
| 80 <input type="checkbox"/> $\frac{P}{112 l S}$ | 0,421 |
| 79 <input type="checkbox"/> $\frac{P}{113 r S}$ | 0,499 |
| 82 <input type="checkbox"/> $\frac{P}{114 l S}$ | 0,523 |
| 83 <input type="checkbox"/> $\frac{P}{115 r S}$ | 0,718 |

Pegel.

Pegelstelle Königsberg (Dampffähre). 1920.

| | |
|--|---------|
| 650g Bolzen am Proviantmagazin (Stromseite), Bohlwerksgasse Nr. 7; P. N. + 5,556 m | 3,141* |
| 650d Bolzen am Hause Lastadienstraße Nr. 1; P. N. + 4,003 m . . . | 1,588* |
| 650e Bolzen am Hause Lizenstraße Nr. 8; P. N. + 4,174 m | 1,759* |
| 650c Bolzen (wagerecht ausgeschnittene Fläche) am Lagerhaus Nr. 1 des Packhofs I; P. N. + 5,213 m | 2,798* |
| P. N. | — 2,415 |

| | |
|--|--------|
| 645 Bolzen am Bürogebäude (Südwestecke) bei km 1,36 der Chaussee Königsberg—Groß Holstein | 1,870* |
| 642a Bolzen an der Königsberger Walzmühle (Stromseite) bei km 2,1 | 1,625 |
| 642 Bolzen am Silo (Südseite) bei km 2,4 | 2,803* |
| 644a <input type="checkbox"/> $\frac{P}{2,8 l}$, auf der Wiese des Hafenfiskus | 0,333 |
| 640c Bolzen am Pferdestall der Chemischen Fabrik Dammkrug bei km 3,55 | 1,812 |
| 640b Bolzen im Kilometerstein 4,0 | 1,786 |
| 640a Bolzen am südwestlichen Auflager der Brücke bei km 4,28 . . | 2,340 |

| Laufende Nummer und Bezeichnung der Festpunkte. | Höhen über N. N. im System der Landes- aufnahme. |
|---|--|
| | m |
| 637 $\square \cdot \frac{P}{4,5r}$ | 1,663* |
| 636 a Bolzen an der südöstlichen Böschungsmauer der Brücke bei km 4,79 | 1,122 |
| 638 a $\square \cdot \frac{P}{4,8l}$ | 0,590 |
| 639 a $\square \cdot \frac{P}{5,2l}$ | 0,383 |
| 636 $\square \cdot \frac{P}{5,8r}$ | 1,820* |
| Pegelstelle Wehrdamm. 1921. | |
| 634 Bolzen am Wohnhaus (Nordwestecke) des Bauhofs; P. N. + 5,028 m | 2,517* |
| 634 a Nagelkopf in einem Pfahle, etwa 8 m östlich vom Wohnhaus; P. N. + 4,975 m | 2,464* |
| 634 b Bolzen am Wohnhaus, links vom Vorbau; P. N. + 4,885 m | 2,374* |
| 634 c $\square \cdot \frac{P}{7,8l}$, etwa 50 m östlich vom Wohnhaus; P. N. + 3,882 m P. N. | 1,371* — 2,511 |
| ————— | |
| 633 a ¹⁾ Bolzen am Gutshaus (Ostseite) in Groß Holstein | 5,188 |
| ===== | |
| ¹⁾ Zugleich Festpunkt Nr. 633 a des Nivellements „Fischhausen—Groß Holstein“. | |

| Laufende Nummer und Bezeichnung der Festpunkte. | Höhen | |
|--|-------------------------------|---|
| | über dem Festpunkt Nr. 653 o. | über N. N. im System der Landesaufnahme |
| | m | m |
| 650d Bolzen am Hause Lastadfenstraße Nr. 1 | — 1,438 | 1,588 * |
| 650e Bolzen am Hause Lizenstraße Nr. 8 | — 1,267 | 1,759 * |
| 650g Bolzen am Proviantmagazin (Stromseite), Bohlwerksgasse Nr. 7 | + 0,115 | 3,141 * |
| 651 Bolzen am Altstädtischen Gymnasium (Nordwestecke), Altstädtische Langgasse Nr. 43 | + 0,921 | 3,947 * |
| d) Östlich und nördlich von der Dominsel. | | |
| 655a Bolzen am Hause (Südseite) Löbenichtsche Langgasse Nr. 50 | + 4,969 | 7,995 * |
| 656d Bolzen an der katholischen Kirche (Südostecke) . . | + 8,049 | 11,075 * |
| 656c Bolzen am Hause Sackheimer Hinterstraße Nr. 24 . | + 5,468 | 8,494 * |
| 656b Bolzen am Hause Sackheimer Hinterstraße Nr. 16/17 | + 3,783 | 6,809 * |
| 656a Bolzen am Hause Sackheimer Hinterstraße Nr. 60 . | + 4,104 | 7,130 * |
| 656e Bolzen am Hospital Sackheimer Hinterstraße Nr. 64 | + 0,845 | 3,871 * |
| 85b Marke der Landesaufnahme (wagerechter Ansatz an der runden Platte) an der Innenseite des Roßgärter Tores | + 19,418 | <u>22,444</u> |

| Laufende Nummer und Bezeichnung der Festpunkte. | Höhen über N. N. im System der Landes- aufnahme. |
|--|--|
| 28. Deime. | |
| Gemessen 1898 und 1901, Einschaltungsmessungen 1910, 1919 und 1921. | |
| 19 Höhenmarke der Landesaufnahme an der Kirche in Tapiau . | <u>15,571</u> |
| Pegelstelle Tapiau (Deimebrücke). 1920. | |
| 19b Bolzen am Direktionsgebäude (Stromseite) der Besserungs- anstalt; P. N. + 5,901 m | 4,689 |
| 19c Bolzen am rechten Landpfeiler (obere Flügelmauer) der gesprengten Brücke; P. N. + 4,288 m | 3,076* |
| 19d Bolzen am linken Landpfeiler (obere Flügelmauer) der gesprengten Brücke; P. N. + 3,704 m | 2,492* |
| 19e Bolzen am Fröhlichschen Stalle (Stromseite); P. N. + 4,297 m P. N. | 3,085 — 1,212 |
| ————— | |
| 86 Bolzen an der stromseitigen unteren Flügelmauer der ersten Flutbrücke (von Tapiau aus) | 1,994* |
| 87 Bolzen an der stromseitigen oberen Flügelmauer der zweiten Flutbrücke (von Tapiau aus) | 2,369* |
| 88 <input checked="" type="checkbox"/> $\frac{D}{1,4 l}$ | 2,013* |
| 89 <input type="checkbox"/> $\frac{D}{2,4 r}$ | 1,513* |
| 90 <input type="checkbox"/> $\frac{D}{3,6 l}$ | 1,687* |
| 91 <input type="checkbox"/> $\frac{D}{4,8 r}$ | 1,405* |
| 92 <input type="checkbox"/> $\frac{D}{6 l}$ | 2,791* |
| 93 <input type="checkbox"/> $\frac{D}{7 r}$ | 1,379* |
| 94 <input type="checkbox"/> $\frac{D}{8 l}$ | 1 445* |
| 95 <input type="checkbox"/> $\frac{D}{9 r}$ | 1,224* |
| 96 <input type="checkbox"/> $\frac{D}{10 r}$ | 1,510* |
| 97 <input type="checkbox"/> $\frac{D}{11 l}$ | 1,072* |
| 98 <input type="checkbox"/> $\frac{D}{12 r}$ | 1,140* |

| Laufende Nummer und Bezeichnung der Festpunkte. | | Höhen über N. N. im System der Landes- aufnahme. |
|--|---|--|
| | | m |
| 99 | $\frac{D}{12,5 l}$ | 0,998* |
| 100 | $\frac{D}{13 l}$ | 1,299* |
| Pegelstelle Peisekrug. 1919. | | |
| 101 a | $\frac{D}{14,6 l}$, etwa 27 m nördlich vom Pegel; P. N. + 1,936 m . . | 0,987 |
| 101 c | etwa 14 m östlich vom Festpunkt Nr. 101 a; P. N. + 1,947 m | 0,988* |
| | P. N. | — 0,959 |
| 102 | $\frac{D}{15,5 l}$ | 0,812* |
| 103 | $\frac{D}{16,75 r}$ | 0,693* |
| 104 a | Bolzen am Nonnenkrug (Stromseite) in Groß Schmerberg . . | 3,830 |
| 105 | $\frac{D}{19,3 l}$ | 0,718* |
| 106 | $\frac{D}{20,6 r}$ | 0,971* |
| Pegelstelle Groß Pöppeln. 1919. | | |
| 108 | Eingemeißeltes Viereck auf dem etwa 65 m vom Ufer stehenden Festpunktfleiler; P. N. + 3,262 m | 2,388* |
| 107 | $\frac{D}{21,64 l}$, etwa 65 m vom Ufer und 13 m unterhalb vom Fest- punkt Nr. 108; P. N. + 3,253 m | 2,379 |
| | P. N. | — 0,874 |
| 111 | $\frac{D}{23 r}$ | 0,661* |
| 112 | $\frac{D}{24 l}$ | 0,812* |
| 113 | $\frac{D}{25 r}$ | 0,811* |
| 114 | $\frac{D}{26 l}$ | 0,696* |
| Pegelstelle Schelecken (Eisenbahnbrücke). 1919. | | |
| 115 | Bolzen am rechten Landpfleiler (Stromseite) der Brücke; P. N. + 2,674 m | 1,062* |

| Laufende Nummer und Bezeichnung der Festpunkte. | | Höhen über N. N. im System der Landes- aufnahme |
|---|---|---|
| | | m |
| 116b | Bolzen am Mittelpfeiler (obere Seite) der Brücke; P. N. + 2,865 m | 1,253 |
| 116 | Bolzen am linken Landpfeiler der Brücke, neben dem Pegel; P. N. + 3,258 m | 1,646* |
| | P. N. | — 1,612 |
| ————— | | |
| 117 | □ $\frac{D}{28r}$ | 0,692* |
| 118 | □ $\frac{D}{29l}$ | 0,733* |
| 119 | □ $\frac{D}{30r}$ | 0,685* |
| 120 | □ $\frac{D}{30,5r}$ | 0,493* |
| 121 | □ $\frac{D}{31l}$ | 1,133* |
| 122 | □ $\frac{D}{32r}$ | 0,600* |
| ————— | | |
| Pegelstelle Labiau (Bauhafen). 1919. | | |
| 123b | Bolzen am Hause Nr. 10 (Straßenseite) der Dammstraße; P. N. + 3,362 m | 1,751* |
| 123d | Bolzen am Dienstgebäude (Straßenseite, Westecke) des Wasser- bauamts; P. N. + 3,853 m | 2,242* |
| 123e | Bolzen am Erker (Straßenseite) des Dienstgebäudes des Wasser- bauamts; P. N. + 3,898 m | 2,287* |
| 123f | Bolzen am Dienstgebäude (Ostecke) des Wasserbauamts; P. N. + 4,220 m | 2,609* |
| | P. N. | — 1,611 |
| ————— | | |
| 123e ¹⁾ | Bolzen am Schlosse (Südostecke) in Labiau | 2,519 |
| 125a | Rohrfestpunkt etwa 130 m oberhalb des früheren Pegels | 0,646* |
| ————— | | |
| ¹⁾ Zugleich Festpunkt Nr. 1 des Nivellements „Labiau—Pronitten— Wangen—Försterei Post“. | | |

| Laufende Nummer und Bezeichnung der Festpunkte. | | Höhen über N. N. im System der Landes- aufnahme. |
|--|---|--|
| | | m |
| 126 | □ $\frac{D}{35 l}$ | 0,265* |
| 127 | □ $\frac{D}{36 r}$ | 0,296* |
| Pegelstelle bei km 37 l, unterhalb Peldzen. 1921. | | |
| 127 a | Rohrfestpunkt neben der kleinen Haffbake; P. N. + 2,220 m. | 0,614* |
| 127 b | □ etwa 60 m oberhalb der kleinen Haffbake; P. N. + 2,089 m. | 0,483 |
| 127 c | □ etwa 1 m unterhalb vom Festpunkt Nr. 127 a; P. N. + 2,131 m | 0,525 |
| | P. N. | — 1,606 |
| ===== | | |
| 124 | □ Bolzen am Wohnhaus (Südostecke) des Leuchtfeuerwärters in Rinderort | 1,701 |
| ===== | | |
| 29. Labiau—Pronitten—Wangen—Försterei Post. | | |
| Gemessen 1912. | | |
| 1 ¹⁾ | Bolzen am Schlosse (Südostecke) in Labiau | 2,519 |
| 2 | Bolzen am Beamtenwohnhaus (Bahnseite) auf dem Bahnhof Labiau | 4,921 |
| 3 | Bolzen am Stalle (Westseite) auf der Domäne Viehhof | 6,286 |
| 4 | Bolzen am Stalle in Theut, bei km 43,0 der Chaussee Königs- berg—Labiau | 13,492 |
| 5 | Bolzen an der Kirche (Westseite) in Groß Legitten | 10,204 |
| 6 | Bolzen am Durchlaß (Südseite) der Eisenbahn Königsberg— Labiau, 120 m nördlich von km 39,9 der Chaussee Königs- berg—Labiau | 5,122 |
| 7 | Bolzen am Durchlaß (Südseite) bei km 38,7 der Chaussee Königs- berg—Labiau | 4,226 |
| 8 | Bolzen am Durchlaß (Südseite) der Eisenbahn Königsberg— Labiau, 130 m nördlich vom Festpunkt Nr. 7 | 4,680 |
| 9 | Bolzen am Dienstgebäude (Bahnseite) der Haltestelle Pronitten | 9,645 |
| 10 | Bolzen an der oberen rechten Flügelmauer der Brücke über den Brastgraben, bei km 36,2 der Chaussee Königsberg—Labiau | 4,920 |

¹⁾ Zugleich Festpunkt Nr. 123 c der Deime.

| Laufende Nummer und Bezeichnung der Festpunkte. | Höhen über N. N. im System der Landes- aufnahme |
|---|---|
| | m |
| 11 Bolzen am Kämmererwohnhaus (Südwestseite) auf dem Vorwerk Neu Droosden | 7,503 |
| 12 Bolzen an der Schule (Westseite) in Bendiesen | 6,202 * |
| 13 Bolzen am Gasthaus (Südgiebel) in Wangen | 4,997 |
| 14 <input type="checkbox"/> etwa 10 m südlich von der Kaymer Schleuse | 2,224 |
| 15 Bolzen an der kleinen Scheune (Ostseite) des Gutsbesitzers Nehm in Bothenen | 7,964 |
| 16 Bolzen am rechten Auflager (obere Seite) der Brücke bei km 31,14 der Chaussee Königsberg—Labiau | 2,068 |
| 17 Bolzen am rechten Auflager (untere Seite) der Eisenbahnbrücke, 150 m nördlich von km 31,0 der Chaussee Königsberg—Labiau | 2,896 |
| 18 Bolzen am massiven Instgebäude (Ostseite) in Legehnen | 5.535 |
| Pegelstelle Duhnau. 1912. | |
| 19 Bolzen am Stalle (Ostseite) des Dammeisters; P. N. + 3,709 m | 1,982 |
| 19 a <input type="checkbox"/> 42 m westlich von der Brücke Nr. 9 über den Westkanal; P. N. + 3,023 m | 1,296 |
| 19 b <input type="checkbox"/> 40 m westlich von der Brücke Nr. 9 über den Westkanal; P. N. + 2,997 m | 1,270 |
| P. N. | — 1,727 |
| 20 Bolzen am massiven Stalle (Ostseite) in Schulkeim | 2,299 |
| 21 Bolzen am Nadelwehr (obere Seite) bei dem Schöpfwerk Schulkeim | 1,759 |
| 22 Bolzen am Maschinenhaus (Westseite) des Schöpfwerks Schulkeim | 2,296 |
| 23 Bolzen am Stalle (Ostseite) des Ritterguts Perkappen | 3,133 |
| 24 Bolzen am rechten Auflager (obere Seite) der Brücke mit Werksteinauflagern über den Westkanal | 2,157 |
| 25 Bolzen an der Scheune (Südseite) der Försterei Brandt | 5,817 |
| 26 Bolzen am Wohnhaus (Nordseite) der Försterei Post | 3,552 |
| 30. Inster. | |
| Gemessen 1913 und 1914. | |
| 15 <input type="checkbox"/> bei km 30,1 der Chaussee Pillkallen—Lasdehnen, bei der Insterbrücke | 34,170 |

| Laufende Nummer und Bezeichnung der Festpunkte. | Höhen über N. N. im System der Landes- aufnahme. |
|--|--|
| | m |
| 16 Bolzen am Gasthaus (Südseite) bei km 30,3 der Chaussee Pillkallen—Lasdehnen | 35,138 |
| 17 <input type="checkbox"/> neben dem Gartentor des Forsthofs Laukehlischken | 31,314 |
| 18 <input type="checkbox"/> bei der Scheune des Gastwirts Franz Bonacker in Klohnen | 31,449 |
| 19 <input type="checkbox"/> am Gartenzaun des Gemeindevorstehers Puskeppeleit, gegenüber dem Friedhofstor in Kummutschen | 26,744 |
| 20 Bolzen am Stalle (Straßenseite), 70 m westlich von der Insterbrücke in Lesgewangminnen | <u>27,092</u> |
| 21 Bolzen an dem zum Gasthaus „Zum Deutschen Kaiser“ gehörigen Speicher (Südwestseite) in Lesgewangminnen | 27,579 |
| 22 Bolzen am Gasthaus „Zum Deutschen Kaiser“ (Straßenseite) in Lesgewangminnen | 26,940 |
| 23 Bolzen an der unteren linken Flügelmauer der Brücke über den Ackmenisbach der Eisenbahn Stallupönen—Tilsit | 29,277 |
| 24 Nummerbolzen 7890 der Landesaufnahme bei km 6,0 der Chaussee Lengwethen—Schirwindt | <u>30,883</u> |
| 25 Nummerbolzen 7889 der Landesaufnahme bei km 4,04 der Chaussee Langwethen—Schirwindt | <u>30,429</u> |
| 26 Bolzen am Eisenbahndurchlaß (Nordseite) etwa 400 m westlich von der Haltestelle Laskowethen | 21,683 |
| 27 <input type="checkbox"/> am Nordeingang von Nestonwethen, am Ostrand des Landwegs nach Gerskullen | 22,671 |
| Pegelstelle Lepalothén. 1919. | |
| 28 <input type="checkbox"/> bei km 9,1 der Chaussee (Westseite) Warnen—Egleningken; P. N. + 5,746 m | 22,179 |
| 28 a Bolzen am linken Auflager (untere Seite) der Brücke; P. N. + 4,541 m | 20,974 |
| 28 c Bolzen am Hause (Straßenseite) des Besitzers Gustav Urmoneit in Groß Ballupönen; P. N. + 7,643 m | 24,076 |
| P. N. | 16,433 |
| — | |
| 29 <input type="checkbox"/> bei km 6,6 der Chaussee (Westseite) Warnen—Egleningken | 27,544 |
| 30 <input type="checkbox"/> bei km 4,3 der Chaussee (Westseite) Warnen—Egleningken | 23,847 |
| 31 <input type="checkbox"/> bei km 2,3 der Chaussee (Westseite) Warnen—Egleningken | 21,417 |
| 32 <input type="checkbox"/> bei km 0,0 der Chaussee (Ostseite) Warnen—Egleningken | 20,266 |

| Laufende Nummer und Bezeichnung der Festpunkte. | Höhen über N. N. im System der Landes- aufnahme. |
|---|--|
| m | |
| Pegelstelle Kraupischken. 1914. | |
| 33 Bolzen am Mittelpfeiler (untere Seite) der Brücke; P. N. + 3,145 m | 16,538 |
| 33 ^a Bolzen an der unteren rechten Flügelmauer (untere Stirn) der Brücke; P. N. + 3,102 m | 16,495 |
| 33 ^b Bolzen am Eckhaus (Westseite, nahe Südecke) von Raudies; P. N. + 5,504 m | <u>18,897</u> |
| 33 ^c Bolzen am Wohnhaus (Straßenseite) des Besitzers G. Kamradt; P. N. + 5,061 m | 18,454 |
| P. N. | 13,393 |
| — | |
| 34 <input type="checkbox"/> bei km 24,8 der Chaussee Georgenburg—Kraupischken | <u>21,991</u> |
| 35 <input type="checkbox"/> bei km 22,1 der Chaussee Georgenburg—Kraupischken | <u>24,610</u> |
| 36 <input type="checkbox"/> bei km 20,2 der Chaussee Georgenburg—Kraupischken | <u>18,482</u> |
| 37 <input type="checkbox"/> bei km 18,1 der Chaussee Georgenburg—Kraupischken | <u>16,333</u> |
| 38 <input type="checkbox"/> bei km 16,0 der Chaussee Georgenburg—Kraupischken | <u>18,046</u> |
| 39 <input type="checkbox"/> bei km 14,6 der Chaussee Georgenburg Kraupischken | <u>14,375</u> |
| — | |
| Pegelstelle Pellingken. 1914. | |
| 40 Bolzen am Stalle (Straßenseite) des Besitzers Preikschat in Strigehnen; P. N. + 4,657 m | 14,574 |
| 40 ^a Bolzen am Wohnhaus Nr. 4 (Südseite) in Strigehnen; P. N. + 5,666 m | 15,583 |
| 40 ^b Bolzen am rechten Auflager (untere Seite) der Brücke; P. N. + 4,124 | 14,041 |
| P. N. | 9,917 |
| — | |
| 41 <input type="checkbox"/> bei km 12,0 der Chaussee Georgenburg—Kraupischken | <u>15,761</u> |
| 42 Bolzen an der Kirche (Südseite) in Neunischken | <u>18,736</u> |
| 43 <input type="checkbox"/> bei km 9,9 der Chaussee Georgenburg—Kraupischken | <u>21,413</u> |
| 44 <input type="checkbox"/> bei km 8,0 der Chaussee Georgenburg—Kraupischken | <u>24,195</u> |
| 45 <input type="checkbox"/> bei km 6,0 der Chaussee Georgenburg—Kraupischken | <u>17,201</u> |
| 46 <input type="checkbox"/> bei km 3,92 der Chaussee Georgenburg—Kraupischken | <u>19,085</u> |
| 47 <input type="checkbox"/> bei km 2,0 der Chaussee Georgenburg—Kraupischken | <u>14,392</u> |

| Laufende Nummer und Bezeichnung der Festpunkte. | Höhen über N. N. im System der Landes- aufnahme. |
|--|--|
| Pegelstelle Georgenburg. 1920. | |
| | m |
| 111 <input type="checkbox"/> r, etwa 10 m oberhalb der Brücke über die Inster; P. N. + 2,469 m | 11,427* |
| 111 α Bolzen am linken Landpfeiler (Stromseite) derselben Brücke; P. N. + 2,780 m | 11,738 |
| 111 β Bolzen am linken Landpfeiler (untere Seite) derselben Brücke; P. N. + 3,967 m | <u>12,925</u> |
| P. N. | 8,958 |
| <hr/> | |
| 31. Lötzen—Angerburg. | |
| Gemessen 1896, Einschaltungsmessungen 1921. | |
| Pegelstelle Lötzen. 1921. | |
| 151 Bolzen am alten Schlosse (Nordseite); P. N. + 5,311 m . . . | 121,122 |
| 151 α Bolzen am nordöstlichen Pfeiler (Südostseite) der Kanalbrücke; P. N. + 0,962 m | 116,773* |
| 151 γ Bolzen an der Gedenkhalle (Ostseite) beim alten Schlosse; P. N. + 3,512 m | 119,323* |
| P. N. | 115,811 |
| <hr/> | |
| 152 <input type="checkbox"/> am östlichen Ufer des Lötzener Kanals, etwa 25 m von der Mole am Löwentinsee | 116,939 |
| 153 <input type="checkbox"/> bei Stat. 11,0 + 25 m des Lötzener Kanals, am westlichen Ufer | 117,120 |
| 154 <input type="checkbox"/> bei Stat. 5,0 + 15 m des Lötzener Kanals, am nördlichen Ufer | 117,228 |
| 155 <input type="checkbox"/> am südlichen Ufer des Lötzener Kanals, etwa 25 m von der Mole am Mauersee | 117,639 |
| 156 Höhenmarke der Landesaufnahme am Turme (Westseite) der Kirche in Lötzen | <u>124,320</u> |
| 157 bei km 1,9 + 50 m der Chaussee Lötzen—Angerburg | 154,550 |
| 158 bei km 3,7 derselben Chaussee | 164,981 |
| 159 Bolzen am Gasthaus (Südostseite) Waldschlößchen an derselben Chaussee | 165,797 |
| 160 <input type="checkbox"/> bei km 5,7 derselben Chaussee | 154,275 |
| 161 Bolzen am Gasthaus (Südseite) in Spiergsten | 156,973 |
| 162 <input type="checkbox"/> bei km 7,9 + 85 m der Chaussee Lötzen—Angerburg . . . | 158,304 |

| Laufende Nummer und Bezeichnung der Festpunkte. | Höhen über N. N. im System der Landes- aufnahme. |
|---|--|
| | m |
| 163 <input type="checkbox"/> bei km 9,9 + 50 m derselben Chaussee | 1) |
| 164 <input type="checkbox"/> bei km 12,1 + 68 m derselben Chaussee | 138,551 |
| 165 <input type="checkbox"/> bei km 13,8 + 50 m derselben Chaussee | 131,221 |
| 167 <input type="checkbox"/> bei km 15,8 + 4 m derselben Chaussee | 1) |
| 168 <input type="checkbox"/> bei km 17,5 derselben Chaussee | 133,619 |
| 169 <input type="checkbox"/> bei km 18,7 + 7 m | 117,495* |
| Pegelstelle Ogonken. 1921. | |
| 170 a Bolzen am linken Landpfeiler (obere Seite) der Brücke über den Sapinefluß im Zuge der Chaussee Lötzen—Angerburg; P. N. + 1,451 m | 117,170* |
| 172 <input type="checkbox"/> bei km 19,7 + 84 m derselben Chaussee; P. N. + 3,033 m . P. N. | 118,752 115,719 |
| 173 <input type="checkbox"/> bei km 22,3 + 29 m der Chaussee Lötzen—Angerburg . . | 138,035 |
| 175 ²⁾ <input type="checkbox"/> an der Nordwestseite des Schlosses in Angerburg; vor dem siebenten Fenster (von der Straße aus) | 117,897* |
| Pegelstelle Insel Upalten. 1902. | |
| 175 a <input type="checkbox"/> in der Nähe des Pegels; P. N. + 3,627 m | 117,612 |
| 175 b Bolzen am Wohnhaus (Südostseite); P. N. + 5,299 m | 119,284 |
| 175 c <input type="checkbox"/> in der Nähe des Landungssteges; P. N. + 3,749 m P. N. | 117,734 113,985 |
| 32. Goldapgarsee und Sapinefluß. | |
| Pegelstelle Schleuse am Goldapgarsee. 1913. | |
| Der Ober- und der Unteregel. | |
| 165 a Bolzen am Oberhaupt der Schleuse (rechte Stirn); P. N. + 4,034 m | 119,794 |
| 165 b <input type="checkbox"/> r, oberhalb der Schleuse; P. N. + 4,125 m | 119,885 |
| ¹⁾ Versetzt; neue Höhe noch nicht bestimmt. ²⁾ Zugleich Festpunkt Nr. 2 der Angerapp und Festpunkt Nr. 1 des Masureischen Kanals. | |

| Laufende Nummer und Bezeichnung der Festpunkte. | Höhen über N. N. im System der Landes- aufnahme. |
|--|--|
| 165 c <input type="checkbox"/> r, unterhalb der Schleuse; P. N. + 3,712 m P. N. | m 119,472 115,760 |
| <hr/> Pegelstelle Brücke im Zuge der Chaussee Possessern--Kutten. 1921. | |
| 165 d Bolzen an der unteren Stirnmauer der Brücke über den Sapine- fluß; P. N. + 4,964 m | 121,335 |
| 165 e Bolzen an der unteren linken Flügelmauer derselben Brücke; P. N. + 1,552 m P. N. | 117,923 116,371 |
| <hr/> Pegelstelle Brücke bei Klein Strengeln. 1921. | |
| 168 a Bolzen an der oberen rechten Bohlwand der Brücke über den Sapinefluß; P. N. + 1,544 m | 117,796 |
| 168 b Bolzen an der unteren rechten Bohlwand derselben Brücke; P. N. + 1,644 m P. N. | 117,896 116,252 |
| <hr/> | |
| 33. Angerapp von Angerburg bis Kummetschen. Gemessen 1896 und 1897. | |
| 1 <input type="checkbox"/> l, am Ausfluß der Angerapp aus dem Mauersee, bei der Einfahrtsbaake | 116,814 |
| Pegelstelle Angerburg. 1921. Der Ober- und der Unterpegel. | |
| 2 ¹⁾ <input type="checkbox"/> l, an der Nordwestseite des Schlosses, vor dem siebenten Fenster (von der Straße aus); P. N. + 3,337 m | 117,897 ^a |
| 2 a <input type="checkbox"/> l, an der Südseite des Schlosses, beim Aalfang; P. N. + 2,571 m | 117,131 ^b |
| <hr/> 1) Zugleich Festpunkt Nr. 175 des Nivellements „Lötzen—Angerburg“ und Festpunkt Nr. 1 des Masurischen Kanals. | |

| Laufende Nummer und Bezeichnung der Festpunkte. | Höhen über N. N. im System der Landes- aufnahme |
|---|---|
| | m |
| 2 b Bolzen an der Südseite des Schlosses, gegenüber dem Aalfang; P. N. + 3,902 m | 118,462 |
| 2 c Oberfläche der eisernen Klammer an der Südwestecke des Schlosses; P. N. + 4,747 m | 119,307 |
| 2 d ausgemeißelte Stufe am Südwestpfeiler des Schlosses; P. N. + 2,902 m | 117,462 |
| P. N. | 114,560 |
| 5 Bolzen am linken Landpfeiler (obere Seite) der Brücke über die Angerapp im Zuge der Chaussee Angerburg—Darkehmen, dicht bei Angerburg | 114,978 |
| 11 Bolzen am rechten Landpfeiler (obere Seite) derselben Brücke | 115,174 |
| 6 □ l, bei km 73,4 + 30 m der Chaussee Oppen—Angerburg, nord- westlich von der Angerburger Mühle | 117,755 |
| Pegelstelle Mühlenschleuse bei Angerburg. 1921. | |
| a) Der Oberpegel. | |
| 12 Bolzen am rechten Landpfeiler (obere Seite) der Straßen- brücke; P. N. + 2,434 m | 117,473* |
| 14 Bolzen am linken Landpfeiler (obere Seite) der Straßenbrücke; P. N. + 2,424 m | 117,463* |
| 14 a Bolzen am früheren Hafenaufseherhaus (Südwestecke); P. N. + 2,458 m | 117,497 |
| P. N. | 115,039 |
| b) Der Unterpegel. | |
| 12 Bolzen am rechten Landpfeiler (obere Seite) der Straßen- brücke; P. N. + 3,935 m | 117,473* |
| 14 Bolzen am linken Landpfeiler (obere Seite) der Straßenbrücke; P. N. + 3,925 m | 117,463* |
| 14 a Bolzen am früheren Hafenaufseherhaus (Südwestecke); P. N. + 3,959 m | 117,497 |
| P. N. | 113,538 |
| 13 Bolzen am Meiereigebäude (Nordecke) beim Bahnhof Angerburg | 119,010 |
| 7 Bolzen am rechten Landpfeiler (obere Seite) der Brücke über die Angerapp bei km 73,0 + 48 m der Chaussee Oppen— Angerburg | 117,277 |

| Laufende Nummer und Bezeichnung der Festpunkte. | Höhen über N. N. im System der Landes- aufnahme. |
|---|--|
| | m |
| 15 Bolzen am linken Landpfeiler (obere Seite) derselben Brücke . | 117,120 |
| 8 <input type="checkbox"/> r, bei km 71,9 der Chaussee Oppen—Angerburg | 121,130 |
| Pegelstelle Prinowen. 1921. | |
| 9 Bolzen am rechten Landpfeiler (untere Seite) der Brücke über die Angerapp bei km 70,9 der Chaussee Oppen—Angerburg; P. N. + 3,000 m | 115,59c |
| 16 Bolzen am linken Landpfeiler (untere Seite) derselben Brücke; P. N. + 1,972 m | 114,562 * |
| P. N. | 112,590 |
| — | |
| 10 <input type="checkbox"/> r, am Wege Angerburg—Abbau Angerburg—Stullichen, beim Gartenzaun (Südwestecke) des Müllerschen Gehöfts in Abbau Angerburg | 120,460 |
| 17 <input type="checkbox"/> r, am Wege Stullichen—Jakunowen, etwa 28 m hinter der kleinen Brücke dicht bei Stullichen | 113,106 |
| 18 <input type="checkbox"/> l, etwa 30 m oberhalb der Brücke in Jakunowen | 111,935 |
| 20 <input type="checkbox"/> l, am Wege Jakunowen—Wensowken, nördlich von der Ab- zweigung des Weges nach dem Vorwerk Jakunowen | 116,372 |
| 21 Bolzen am linken Landpfeiler (untere Seite) der Brücke über die Angerapp in Wensowken | 107,823 |
| 22 Bolzen am rechten Landpfeiler (untere Seite) derselben Brücke | 107,285 |
| 23 <input type="checkbox"/> r, bei km 2,8 + 40 m der Chaussee Paulswalde—Olshöwen, etwa 100 m östlich von der Brücke über die Angerapp in Wensowken | 111,877 |
| 24 <input type="checkbox"/> r, am Wege Wensowken—Sobiechen, auf der Anhöhe vor dem dritten Abbau (von Wensowken aus) | 111,903 |
| 25 Bolzen am Stalle (Südseite) des an der Angerapp gelegenen Henseleitschen Gehöfts | 114,424 |
| 27 <input type="checkbox"/> r, an der Nordseite desselben Gehöfts | 114,239 |
| 26 Bolzen an der Schule (Nordseite) in Sobiechen | 120,871 |
| 28 <input type="checkbox"/> r, bei km 48,6 + 80 m der Chaussee Wiepeningken—Anger- burg, am Nordausgang von Sobiechen | 110,611 |
| 29 <input type="checkbox"/> r, bei km 47,5 derselben Chaussee | 105,566 |
| 30 Bolzen an der unteren linken Flügelmauer der Angerappbrücke in Launingken | 97,281 |
| 32 Bolzen an der unteren rechten Flügelmauer derselben Brücke | 97,088 |

| <p>Laufende Nummer und Bezeichnung der Festpunkte.</p> | <p>Höhen über N. N. im System der Landes- aufnahme.</p> |
|--|---|
| | m |
| 33 Bolzen am Gasthaus (Südwestseite) in Launingken | 101,308 |
| 31 \square r, dicht oberhalb der Einmündung des Goldappflusses | 94,736 |
| 34 Bolzen am Pferdestall (Westseite) des Vorwerks Jurgutschen | 96,362 |
| 35 Bolzen an der Schule (Westseite) in Budschen | 95,816 |
| 36 \square r, auf dem rechten Ufer der Goldapp, 12 m nördlich von der Brücke oberhalb der Schule in Budschen | 95,822 |
| 37 Bolzen am Stalle (Westseite) des Gutes Klein Budschen | 94,490 |
| 38 \square r, am Wege Klein Budschen—Klein Sunkeln, dicht hinter der Abzweigung des ersten Weges nach Südosten | 94,038 |
| 39 \square r, am Wege Klein Sunkeln—Groß Sobrost, 5 m nordöstlich von der Brücke über den Myntekanal | 93,947 |
| 40 \square l, etwa 90 m östlich von der Brücke zwischen Groß Sobrost und Groß Sunkeln | 94,918 |
| 41 \square l, am Wege Groß Sobrost—Groß Medunischken, östlich von der Abzweigung des Weges nach dem Vorwerk Störingen | 102,506 |
| 42 Bolzen am Stalle (Nordseite) östlich von der Hofeinfahrt zum Gute Groß Medunischken | 95,655 |
| 43 \square l, am Wege Groß Medunischken—Ramberg, 47 m nördlich von der zu Groß Medunischken gehörigen Schmiede | 92,340 |
| 44 \square l, an demselben Wege, etwa 150 m südlich von dem kleinen Kieferngehölz östlich vom Wege | 94,188 |
| 45 \square l, am Wasserweg vom Gutshof Ramberg nach der Angerapp, 15 m von der kleinen Gartentür auf der Südseite des Weges | 96,786 |
| 46 \square l, an der Chaussee Groß Sobrost—Osznagorren—Darkehmen, 29 m südöstlich von dem ersten Grabendurchlaß hinter Osz- nagorren | 119,822 |
| 47 \square l, am Wege Neu Thalau—Alt Thalau, dicht hinter dem Graben- durchlaß bei der nach der Angerapp führenden Schlucht | 107,506 |
| 48 Bolzen am massiven Stalle (Südostseite) des Fritz Pricklerschen Gehöfts in Alt Thalau | 118,868 |
| 49 \square l, am Wege Alt Thalau—Auerfluß, 26 m nordöstlich von der kleinen Brücke in der Schlucht bei Auerfluß | 103,292 |
| 50 \square l, an der Chaussee Groß Sobrost—Osznagorren—Darkehmen, etwa 9 m östlich vom Stalle (Nordostecke) des Vorwerks Wollehlen | 126,444 |
| 51 Bolzen am Stalle (Nordseite) des Vorwerks Wollehlen | 126,958 |
| 52 Bolzen am Pellukatschen Wohnhaus (Ostseite) in Klein Pelle- dauen | 107,882 |

| Laufende Nummer und Bezeichnung der Festpunkte. | Höhen über N. N. im System der Landes- aufnahme. |
|---|--|
| | m |
| 53 \square l, am Wege von Klein Pelledauen nach der Angerapp, etwa 210 m östlich vom Kirchhof | 97,151 |
| 54 Bolzen am Stalle (Nordostecke) des Gregatschen Gehöfts in Naujoken | 103,344 |
| 55 \square l, an der Chaussee Groß Sobrost—Osznagorren--Darkehmen, etwa 750 m nördlich von Naujoken, dicht an der Angerapp | 73,014 |
| 56 Bolzen an der Wiechertschen Mühle (Südostseite) in Darkehmen | 70,717 |
| 57 \square l, dicht unterhalb der Abzweigung des Mühlengrabens in Darkehmen | 69,827 |
| 58 Bolzen an der Schmiede (Westseite) des Wiechertschen Mühlengehöfts in Darkehmen | 69,351 |
| 59 \square l, bei km 25,5 + 14 m der Chaussee Insterburg—Darkehmen | 73,390 |
| 60 Bolzen an der Kirche (Ostseite) in Darkehmen | 83,931 |
| 61 Bolzen am rechten Landpfeiler (Stromseite) der Eisenbahnbrücke über die Angerapp bei Darkehmen | 68,865 |
| 62 \square l, im Garten des ersten Gehöfts an der Südostseite von Deimildszen, 24 m südöstlich von der Hofeinfahrt | 76,241 |
| 63 Bolzen am Wohnhaus (Ostseite) des Vorwerks Deimildszen . | 97,329 |
| 64 \square l, an der Einfahrt zum Gutshof Commandten, dicht hinter dem alten Kirchhof | 76,810 |
| 65 Bolzen am ersten Insthaus (Südostseite) des Gutes Commandten | 78,683 |
| 66 \square l, am Wegweiser Krauleidszen—Darkehmen in Groß Grobienen | 88,658 |
| 67 \square l, am Wege Groß Grobienen—Krauleidszen, 8 m nördlich von dem Grabendurchlaß bei der zweiten Schlucht hinter Groß Grobienen | 81,417 |
| 68 \square l, an der Wegekreuzung westlich von der Hofeinfahrt zum Gute Krauleidszen | 67,278 |
| 69 Bolzen am Schweinestall (Südostseite) des Gutes Krauleidszen. | 64,816 |
| 70 Höchster Punkt des großen Steines dicht beim Wegweiser Krauleidszen—Balszkehmen—Kieselkehmen in Datzkehmen . | 65,623 |
| 71 \square r, vor dem Gasthaus in Balszkehmen, am Wege nach Jäckstein | 76,947 |
| 72 \square r, am Wege Balszkehmen—Jäckstein—Groß Szuskehmen, bei der Abzweigung des Weges nach Dinglauken südöstlich von Jäckstein | 72,432 |
| 73 Bolzen am Stalle (Südecke) des in der Nähe der Angerapp gelegenen Baltruschschen Gehöfts in Abbau Groß Szuskehmen | 70,027 |
| 74 \square r, vor der Schule in Groß Szuskehmen, 36 m nördlich der Treppe | 67,636 |

| Laufende Nummer und Bezeichnung der Festpunkte. | Höhen über N. N. im System der Landes- aufnahme. |
|---|--|
| | m |
| 75 Bolzen an der Schule (Nordwestseite) in Groß Szuskehmen . . . | 69,178 |
| 76 $\square r$, am Wege Groß Szuskehmen—Norgallen, 25 m südlich der Brücke über den Wiekfluß | 54,460 |
| 78 $\square r$, am Wege Tutteln—Nemmersdorf, etwa 91 m nördlich von dem letzten Hause an der Nordseite von Tutteln, dicht vor der Abzweigung eines Feldweges | 80,102 |
| 79 Bolzen am Stalle (Südostseite) des Gutes Eszerischken | 71,095 |
| 80 $\square l$, etwa 64 m oberhalb der Brücke bei Nemmersdorf | 49,222 |
| 81 Bolzen an der Kirche (Ostseite) in Nemmersdorf | 66,584 |
| 82 $\square l$, bei einer alten Weide südwestlich von der Hofeinfahrt des an der Angerapp gelegenen Abbaues Gerschwillauken | 62,060 |
| 83 $\square l$, am Wege Gerschwillauken—Kollatischken, dicht vor Kolla- tischken | 65,116 |
| 84 $\square l$, am Wege Kollatischken—Tittnaggen, dicht am steilen Ufer der Angerapp | 61,656 |
| 85 $\square l$, am Wege nach der Angerapp in Tittnaggen, dicht vor dem letzten Gehöft | 48,810 |
| 86 Bolzen am Stalle (Nordseite) an der Ostseite des ersten Gehöfts am Osteingang von Plimballen | 52,097 |
| 87 $\square l$, am Wege Plimballen—Stannen, 50 m hinter der Abzweigung des Weges nach der Furt durch die Angerapp | 35,285 |
| 88 Bolzen am Stalle (Nordseite) des Padefkeschen Gehöfts in Abbau Stannen | 61,934 |
| 89 $\square l$, am Wege Abbau Stannen—Lampseden, 9 m östlich von der kleinen Brücke bei der bewaldeten Schlucht südöstlich von Lampseden | 52,248 |
| 90 Bolzen an der oberen Brüstung (linkes Ufer) der Eisenbahn- brücke über die Angerapp bei Judtschen | 40,652 |
| 91 $\square l$, an der Abzweigung des Kirchensteges von der Dorfstraße in Judtschen | 36,752 |
| 92 Bolzen an der Kirche (Ostseite) in Judtschen | 37,939 |
| Pegelstelle Schlapacken. 1896. | |
| 93 Bolzen an der unteren linken Flügelmauer der Angerapp- brücke; P. N. + 5,322 m | <u>29,341</u> |
| 93 a $\square r$, etwa 20 m unterhalb der Brücke; P. N. + 7,562 m | 31,581 |
| 93 b Bolzen an der unteren rechten Flügelmauer der Brücke; P. N. + 5,299 m | 29,318 |

| Laufende Nummer und Bezeichnung der Festpunkte. | Höhen über N. N. im System der Landes- aufnahme. |
|---|--|
| 93 ^c Bolzen an der oberen rechten Flügelmauer der Brücke; P. N. + 5,612 m P. N. | m 29,631 24,019 |
| 94 <input type="checkbox"/> r, an der Dorfstraße in Jodszleitschen, gegenüber dem zweiten Gehöft am östlichen Eingang | 39,746 |
| 95 <input type="checkbox"/> am Wege Jodszleitschen—Karlene, etwa 200 m südlich von dem kleinen Wäldchen kurz vor dem Abbau Uszupönen | 42,983 |
| 96 <input type="checkbox"/> am Wege Jodszleitschen—Karlene, etwa 250 m nordwestlich vom Zörnerschen Gehöft in Abbau Jessen, bei einer Wegekrümmung | 48,417 |
| 97 <input type="checkbox"/> l, am Wege Jodszleitschen—Karlene, 11 m südlich vom ersten Insthaus in Kummetschen | 40,356 |
| ===== | |
| 34. Pissa von Karlene bis zur Mündung. | |
| Gemessen 1896. | |
| Pegelstelle Karlene. 1896. | |
| 98 <input type="checkbox"/> r, dicht unterhalb der Pissabrücke; P. N. + 4,714 m | 25,748 |
| 98 ^a Bolzen am rechten Landpfeiler (Stromseite) der Brücke; P. N. + 3,753 m | 24,787 |
| 98 ^b Bolzen am linken Landpfeiler (Stromseite) der Brücke; P. N. + 3,856 m P. N. | 24,890 21,034 |
| 99 <input type="checkbox"/> r, bei km 8,7 + 20 m der Chaussee Insterburg—Karlene, westlich von der Abzweigung des Weges nach dem Gute Stobingen | 45,623 |
| 100 <input type="checkbox"/> r, am Wege Gut Stobingen—Groß Stobingen, 53 m südwestlich von dem Grabendurchlaß bei der Abzweigung des Weges nach dem nördlich gelegenen Mühlengehöft | 40,589 |
| 101 <input type="checkbox"/> r, am Wege nach der Furt durch die Pissa in Groß Stobingen, bei der Abzweigung des Weges nach Tammowischken | 35,277 |
| 102 <input type="checkbox"/> r, vor dem Wartatschen Wohnhaus in Tammowischken | 36,771 |
| 103 Bolzen an der Schule (Westseite) in Tammowischken | 36,925 |
| 104 <input type="checkbox"/> r, bei km 4,9 + 51 m der Chaussee Insterburg—Karlene | 40,812 |
| 105 <input type="checkbox"/> r, am Wege nach der Angerapp in Pieragienen, vor dem letzten Gehöft | 31,756 |

| Laufende Nummer und Bezeichnung der Festpunkte. | Höhen über N. N. im System der Landes- aufnahme. |
|---|--|
| | m |
| 106 Bolzen am östlich gelegenen Stalle (Südwestecke) des Gutes Pieragienen | 35,465 |
| 107 Bolzen am früheren Chausseehaus (Südseite) bei km 3,2 der Chaussee Insterburg—Koralene | 37,314 |
| 108 \square r, bei km 2,1 + 58 m der Chaussee Insterburg—Koralene | 31,895* |
| 109 a Bolzen am linken Auflager (obere Seite) der Hauptbahnbrücke über die Angerapp bei Luxenberg | 15,724 |
| 112 ¹⁾ Bolzen am Amtsgericht (links vom Eingang) in Insterburg | <u>23,114</u> |

35. Alle.

a) Pegelstelle Lanskerofen. 1902.

| | |
|---|---------|
| 1 \square r, unterhalb der Allebrücke; P. N. + 1,998 m | 126,290 |
| 2 Bolzen am Wohnhaus (Nordostseite) des Oberförsters; P. N. + 9,571 m | 133,863 |
| 3 Bolzen am Stalle (Nordostseite) des Oberförsters; P. N. + 11,034 m | 135,326 |
| 4 Bolzen am Wohnhaus (Nordwestseite) der Försterei Ustrich; P. N. + 21,869 m | 146,161 |
| P. N. | 124,292 |

b) Pegelstelle Allenstein. 1910.

Der Oberpegel.

| | |
|--|---------|
| 1 Bolzen am rechten Widerlager (untere Seite) der Schloßfreiheitsbrücke; P. N. + 2,377 m | 102,827 |
| 1 a Bolzen am Speicher (Stromseite) des Mühlengrundstücks; P. N. + 2,365 m | 102,815 |
| 1 b Bolzen an der Stützmauer des Mühlengerinnes; P. N. -- 0,243 m | 100,207 |
| P. N. | 100,450 |

Der Unterpegel.

| | |
|--|---------|
| 1 Bolzen am rechten Widerlager (untere Seite) der Schloßfreiheitsbrücke; P. N. + 5,422 m | 102,827 |
| 1 a Bolzen am Speicher (Stromseite) des Mühlengrundstücks; P. N. + 5,410 m | 102,815 |
| 1 b Bolzen an der Stützmauer des Mühlengerinnes; P. N. + 2,802 m | 100,207 |
| P. N. | 97,405 |

¹⁾ Zugleich Festpunkt Nr. 112 des Pegels.

Laufende Nummer und Bezeichnung der Festpunkte.

Höhen
über N. N.
im System
der Landes-
aufnahme.

m

c) Von Bartenstein bis Schippenbeil.

Gemessen 1910.

| | |
|--|--------|
| 1 Höhenmarke der Landesaufnahme an der Stadtkirche (südliche Vorhalle) in Bartenstein | 46,332 |
| 2 Bolzen am zweistöckigen Arbeiterwohnhaus (Straßenseite) des Gutes Schreibershöfchen | 58,783 |
| 3 Bolzen am Schulhaus (Straßenseite) in Wehrwilten | 51,805 |
| 4 Bolzen am Wohnhaus (Straßenseite) des Gutsbesitzers Julius Haffke in Groß Söllen | 49,417 |
| 5 Bolzen am Pferdestall (Westseite) des Rittergutes Adl. Roschnehen | 47,273 |
| 6 Kopf der letzten Schraube am Nordostende des linken Eisengeländers der Grabenbrücke bei km 10.3 des Weges Bartenstein—Schippenbeil | 40,322 |
| 7 Bolzen am Schulhaus (Straßenseite) in Landskron | 39,623 |

Pegelstelle Schippenbeil (Allebrücke). 1910.

| | |
|--|------------------|
| 8. Bolzen am linken Auflager (obere Seite) der Brücke; P. N. + 6,291 m | 33,130 |
| 8a Bolzen am linken Auflager (untere Seite) der Brücke; P. N. + 3,803 m | 30,642 |
| 8b Bolzen am rechten Auflager (untere Seite) der Brücke, neben dem Pegel; P. N. + 3,521 m | 30,360 |
| 8c Bolzen am Stalle (Stromseite) der Witwe Lohrenz; P. N. + 4,007 m P. N. | 30,846 26,839 |
| <hr/> | |
| 9 Höhenmarke (Trig. Punkt) der Landesaufnahme an der Kirche (Straßenseite) in Schippenbeil | 35,893 |

d) Von Friedland bis zur Mündung.

Gemessen 1897, Einschaltungsmessungen 1920.

| | |
|---|--------|
| 1f Bolzen am alten Postgebäude (Westseite) in Friedland . . . | 25,538 |
|---|--------|

Pegelstelle Friedland. 1920.

| | |
|---|---------|
| 1 <input type="checkbox"/> 34,0 r, etwa 100 m unterhalb der Brücke; P. N. + 3,465 m . | 15,003* |
|---|---------|

| Laufende Nummer und Bezeichnung der Festpunkte. | Höhen über N. N. im System der Landes- aufnahme. |
|--|--|
| | m |
| 1 f Bolzen an der unteren linken Flügelmauer der Brücke; P. N. + 2,835 m | 14,373 * |
| 1 g Bolzen an der unteren rechten Flügelmauer der Brücke; P. N. + 2,837 m | 14,375 * |
| P. N. | 11,538 |
| — | |
| 1 i □ 34,5 l | 15,290 |
| 2 □ 35,0 l | 13,622 |
| 2 a □ 35,5 r | 13,927 |
| 3 □ 36,0 r | 14,922 * |
| 3 a □ 36,5 r | 12,932 |
| 4 □ 37,0 l | 13,366 * |
| 4 a □ 37,5 r | 14,712 |
| 5 □ 38,0 r | 13,304 * |
| 5 a □ 38,5 r | 14,821 |
| 6 □ 39,0 l | 12,946 * |
| 6 a □ 39,5 r | 13,437 |
| 7 □ 40,0 r | 12,970 * |
| 7 a □ 40,5 r | 13,592 |
| 8 □ 41,0 l | 12,377 * |
| 8 a □ 41,5 r | 12,973 |
| 9 □ 42,0 r | 12,277 |
| 9 a □ 42,5 r | 12,028 |
| 10 □ 43,0 l | 11,835 |
| 15 Bolzen an der Schule (Straßenseite) in Kipitten | 20,627 * |
| 11 □ 44,0 r | 11,933 * |
| 11 a □ 44,5 r | 11,806 |
| 12 □ 45,0 l | 12,948 * |
| 12 a □ 45,5 r | 11,945 |
| 13 □ 46,0 r | 10,973 |
| 13 a □ 46,5 r | 11,261 |
| 14 □ 47,0 l | 11,531 * |
| 14 a □ 47,5 r | 11,645 |

| Laufende Nummer und Bezeichnung der Festpunkte. | Höhen über N. N. im System der Landes- aufnahme. |
|---|--|
| | m |
| 16 □ 48,0 r | 10,470 |
| 16 a □ 48,5 r | 11,172 |
| 17 Bolzen am Köhnschen Wohnhaus (Westseite) in Angarben | 13,908 * |
| 18 □ 49,0 l | 1) |
| 17 a □ 49,5 r | 10,259 |
| 19 □ 50,0 r | 9,696 |
| 19 a □ 50,5 r | 10,716 |
| 20 □ 51,0 l | 10,207 |
| 21 □ 52,0 r | 10,955 * |
| 22 □ 53,0 l | 9,961 * |
| Pegelstelle Groß Wohnsdorf. 1920. | |
| 23 Bolzen an der unteren rechten Flügelmauer der Brücke; P. N. + 3,042 m | 8,808 * |
| 25 Bolzen am ersten (vom linken Ufer) Strompfeiler (untere Seite) der Brücke; P. N. + 2,954 m | 8,720 * |
| 26 Bolzen am ersten (vom rechten Ufer) Strompfeiler (untere Seite) der Brücke; P. N. + 2,896 m | 8,662 * |
| 26 a □ l, etwa 60 m oberhalb der Brücke; P. N. + 1,991 m | 7,757 |
| P. N. | 5,766 |
| 26 b Bolzen am Pferdestall (Südwestseite) des Gutes Groß Wohnsdorf | 24,877 |
| 24 □ 54,0 r | 10,420 |
| 24 a □ 54,5 r | 8,892 |
| 27 □ 55 l | 9,515 |
| 27 a □ 55,5 r | 8,081 |
| 28 □ 56,0 r | 8,250 |
| 29 □ 57,0 l | 9,819 * |
| 30 □ 58,0 r | 8,731 * |
| 30 a □ 58,5 r | 9,516 |
| 31 □ 59,0 l | 8,155 * |
| 31 a □ 59,5 r | 8,291 |

1) Es fehlt der Bolzen.

| Laufende Nummer und Bezeichnung der Festpunkte. | Höhen über N. N. im System der Landes- aufnahme. |
|---|--|
| | m |
| 33 □ 60,0 r | 8,215 |
| 33 a □ 60,5 r | 7,708 |
| 34 □ 61,0 l | 7,689* |
| 34 a ¹⁾ Bolzen an der unteren rechten Flügelmauer der Brücke über den Abfluß im Zuge der Chaussee Allenburg—Friedland | 7,765* |
| 34 b ²⁾ Bolzen an der unteren linken Flügelmauer derselben Brücke | 6,612* |
| 34 c □ 62,5 r | 7,946 |
| 36 □ 63,0 l | 8,450* |
| 36 a Bolzen am rechten Landpfeiler (obere Seite) der Swinebrücke im Zuge der Chaussee Allenburg—Wehlau | 11,328 |
| 36 b □ 63,5 r | <u>8,171</u> |
| Pegelstelle Schallen. 1920. | |
| 37 □ 64,0 r, dicht unterhalb der Brücke; P. N. + 4,975 m | 8,463* |
| 37 a Bolzen am rechten Landpfeiler (untere Seite) der Brücke; P. N. + 5,597 m | 9,085* |
| 37 b Bolzen (mit cylinderförm. Kopfe) am linken Landpfeiler (untere Seite) der Brücke; P. N. + 4,656 m | 8,144* |
| 37 c Bolzen (mit kugelförm. Kopfe) am linken Landpfeiler (Strom- seite) der Brücke; P. N. + 5,960 m | 9,448* |
| P. N. | 3,488 |
| 37 e □ 64,5 l | 7,483 |
| 37 f □ 65,0 l | 8,071 |
| 37 g □ 65,5 r | 8,069 |
| 39 □ 65,56 r | 9,060* |
| 39 a □ 66,5 r | 9,384 |
| 39 b □ 67,5 r | 8,126 |
| 39 c □ 68,0 r | 8,009 |
| 39 d □ 68,5 r | 7,447 |
| 40 □ r, bei km 16,7 + 30 m der Chaussee Wehlau—Allenburg | 16,209 |
| 41 □ r, am Wege nach der Alle, auf der Nordseite des Guts- hofes Groß Plauen, etwa 40 m hinter der letzten Scheune | 14,884* |
| 41 a □ 69,5 r | 7,806 |

¹⁾ Zugleich Festpunkt Nr. 55 des Masurischen Kanals.

²⁾ Zugleich Festpunkt Nr. 57 des Masurischen Kanals.

| Laufende Nummer und Bezeichnung der Festpunkte. | | Höhen über N. N. im System der Landes- aufnahme. |
|---|--|--|
| | | m |
| Pegelstelle Leissienen, 1920. | | |
| 42 | Bolzen am vierten (vom rechten Ufer) Strompfeiler (untere Seite) der alten Brücke; P. N. + 3,955 m | 6,952 * |
| 42 a | Bolzen am linken Landpfeiler (untere Seite) der alten Brücke; P. N. + 3,935 m | <u>6,932</u> |
| 43 | □ l, etwa 60 m unterhalb der alten Brücke; P. N. + 4,534 m P. N. | 7,531 * 2,997 |
| — | | |
| 43 a | □ 70,5 l | 6,366 |
| 43 b | □ 71,5 l | 6,905 |
| 43 c | □ 72,0 l | 7,528 |
| 44 | □ r, an der Chaussee Groß Plauen—Klein Nuhr, bei der Schule in Potawern | 21,139 |
| 44 a | □ 72,5 l | 6,706 |
| 44 b | □ 73,5 l | 7,564 |
| 44 c | □ 74,5 r | 5,724 |
| 45 | □ 74,6 r, am Fahrweg zwischen Fußsteg und Gartenzaun | 8,375 * |
| 45 a | □ 75,5 l | 7,650 |
| 46 | □ 76,4 l, am Wege von der Ziegelei Rockelkeim nach der Alle | 8,620 * |
| 46 a | □ 76,5 r | 6,933 |
| 46 b | □ 77,4 r | 6,240 |
| 48 | □ 78,3 r | 6,942 |
| 48 a | □ 78,5 r | 5,736 |
| 48 b | □ 79,5 r | 6,103 |
| 49 | □ 79,9 r | 6,412 * |
| 49 a | □ 80,5 l | 6,661 |
| 49 b | □ 81,5 l | 5,734 |
| 49 c | □ 82,65 r | 5,764 |
| 49 d | □ 83,5 l | 6,349 |
| 49 e | □ 83,9 l | 5,285 |
| 49 f | □ 84,5 r | 5,479 |
| 49 g | □ 84,8 r | 5,626 |
| 49 h | □ 85,5 l | 5,840 |

Laufende Nummer und Bezeichnung der Festpunkte.

Höhen
über N. N.
im System
der Landes-
aufnahme.

Pegelstelle Wehlau (Neue Pinnauschleuse). 1920.

Der Ober- und der Unterpegel.

| | m |
|--|---------|
| 58 a Bolzen am Oberhaupt (rechte Flügelmauer) der Schleuse; P. N. + 7,047 m | 6,237 * |
| 58 b Bolzen am Oberhaupt (linke Flügelmauer) der Schleuse; P. N. + 6,150 m | 5,340 * |
| 58 c Bolzen am Unterhaupt (linke Flügelmauer) der Schleuse; P. N. + 5,590 m | 4,780 * |
| 58 e <input type="checkbox"/> am rechten Ufer des Mühlengerinnes, etwa 100 m oberhalb der Schleuse; P. N. + 8,411 m | 7,601 |
| 58 f Bolzen am alten Speicher (Nordostecke) neben der Schleuse; P. N. + 6,222 m | 5,412 * |
| 58 g Bolzen am alten Speicher (Nordwestecke) neben der Schleuse; P. N. + 6,168 m | 5,358 * |
| P. N. | — 0,810 |

| | |
|---|---------|
| 58 Bolzen an der Weizenmühle (Südseite) der Pinnauer Mühlen | 5,441 * |
| 58 d <input type="checkbox"/> am Oberhaupt der alten Pinnauschleuse, rechts vom Schleusenkanal | 4,387 * |
| 58 h <input type="checkbox"/> r, etwa 100 m oberhalb der Eisenbahnbrücke über die Alle | 4,780 |

Pegelstelle Wehlau (Allebrücke). 1920.

| | |
|---|---------|
| 57 b Bolzen am Hause Freiheit Nr. 7 (Stromseite, etwa 2 m unterhalb der Südostecke), dicht unterhalb der Brücke; P. N. + 5,777 m | 5,325 * |
| 57 g Bolzen am Kranpfeiler (obere Seite); P. N. + 4,929 m . . . | 4,477 |
| 57 h Bolzen am Pfeiler (untere Seite) für die untere Kranstütze; P. N. + 5,549 m | 5,097 |
| 57 i Bolzen am Schlachthaus (Südostecke); P. N. + 5,633 m . . . | 5,181 |
| 57 k Bolzen am Schlachthaus (Nordostecke); P. N. + 5,664 m . . . | 5,212 |
| P. N. | — 0,452 |

| Laufende Nummer und Bezeichnung der Festpunkte. | Höhen über N. N. im System der Landes- aufnahme |
|---|---|
| 36. Masurischer Kanal. | |
| Gemessen 1913. | |
| 1 ¹⁾ □ an der Nordwestseite des Schlosses in Angerburg, vor dem siebenten Fenster (von der Straße aus) | 117,897 * |
| 2 □ bei km 1,8 der Chaussee Angerburg—Drengfurt | 121,861 |
| 3 □ bei km 3,7 + 96 m der Chaussee Angerburg—Drengfurt, in Thiergarten | 124,678 |
| 4 Bolzen an der Schule (Ostecke) in Thiergarten | 127,641 |
| 5 □ bei km 5,9 der Chaussee Angerburg—Drengfurt | 117,264 |
| 6 Bolzen am Stalle (Westseite) des Schulgehöfts in Pristanien | 124,003 |
| 7 □ bei km 1,7 + 69 m der Chaussee Mauerseecke—Stobben, südwestlich vom Gute Pristanien | 122,738 |
| 8 □ am alten Wege Pristanien—Stobben, etwa 230 m südlich vom Waldrand, auf einer Bergkuppe bei der Holzablage | 124,339 |
| 58 Bolzen am Strommeisterhaus (Südseite) in Pristanien | 118,596 |
| 58 ^a Bolzen an der nach dem Mauersee zu gelegenen nordöstlichen Flügelmauer der Sperrschleuse bei Pristanien | 116,778 |
| 58 ^b Bolzen an der nach dem Mauersee zu gelegenen südwestlichen Flügelmauer derselben Sperrschleuse | 116,900 |
| 59 Bolzen im Eichenpfahl bei km 20,6 des Kanals, 35 m links von der Kanalachse | 119,232 |
| 60 Bolzen im Eichenpfahl bei km 19,1 des Kanals, am Wege zwischen den Gestellen Nr. 87 und 88 | 119,047 |
| 61 Bolzen im Eichenpfahl bei km 18,17 des Kanals, 60 m links von der Kanalachse | 115,371 |
| 62 Bolzen am Schleusenwärterhaus (Westseite) bei der Oberschleuse Fürstenau | 111,823 |
| 63 Bolzen am Schleusenmeisterhaus (Westseite) bei der Unterschleuse Fürstenau | 97,662 |
| 9 □ bei km 9,1 + 50 m der Chaussee Angerburg—Drengfurt | 112,606 |
| 64 Bolzen im Eichenpfahl bei km 16,77 des Kanals, 15 m östlich von der Mitte des Landwegs | 85,782 |
| 10 □ am Wege auf dem Ostufer des Rehsauer Sees, etwa 600 m von der Chaussee Angerburg—Drengfurt | 84,366 * |

¹⁾ Zugleich Festpunkt Nr. 175 des Nivellements „Lötzen—Angerburg“ und Festpunkt Nr. 2 der Angerapp.

| Laufende Nummer und Bezeichnung der Festpunkte. | Höhen über N. N. im System der Landes- aufnahme. |
|--|--|
| | m |
| 11 am Wege auf dem Ostufer des Rehsauer Sees, etwa 2200 m hinter der Abzweigung von der Chaussee Angerburg—Drengfurt, auf der Anhöhe östlich von einem Abbau | 103,744 |
| 12 am Wege auf dem Westufer des Engelsteiner Sees, etwa 300 m vor der Einmündung in den Weg Engelstein—Rehsau | 82,491 |
| 13 am Wege Engelstein—Rehsau, etwa 60 m östlich von dem ersten Leutehaus bei der Mühle Engelstein | 89,087 |
| 14 am Wege Engelstein—Rehsau, etwa 60 m nördlich von der Abzweigung des Weges nach Karlswalde beim Gute Rehsau | 88,051 |
| 15 am Wege Rehsau—Karlswalde—Klein Bajohren, etwa 80 m südöstlich vom Waldrand der Forst Marschallsheide | 89,370 |
| 16 am Wegweiser bei der Vereinigung der Wege von Rehsau und Groß Guja in der Forst Marschallsheide, östlich vom Forsthaus Nordenort | 74,229 |
| 65 Bolzen im Eichenpfahl bei km 13,13 des Kanals, 57 m links von der Kanalachse | 86,683 |
| 66 bei der Schleuse Sandhof, am Kirchhof | 83,142 |
| 67 Bolzen im Eichenpfahl bei km 12,25 des Kanals, 100 m links von der Kanalachse | 74,963 |
| 68 Bolzen am Insthaus (Ostseite) bei km 11,2 des Kanals | 75,558 |
| 69 Bolzen im Eichenpfahl bei km 10,45 des Kanals, 81 m links von der Kanalachse | 71,669 |
| 70 Bolzen im Eichenpfahl bei km 9,93 des Kanals, 69 m links von der Kanalachse | 71,985 |
| 71 am Wege von Nordenort nach Steinort, zwischen den Jagen Nr. 11 und 16 | 74,833 |
| 72 Bolzen im Eichenpfahl bei km 8,48 des Kanals, 83 m links von der Kanalachse | 74,639 |
| 73 bei km 7,06 des Kanals, am Wege Klein Bajohren—Drengfurt, etwa 400 m südwestlich von Klein Bajohren | 64,796 |
| 74 Bolzen am westlichen Einlauf des Dückers bei km 5,84 des Kanals | 62,133 |
| 18 Bolzen an der Schule (Nordostseite) in Groß Bajohren | 72,824 |
| 10 an der Wegeteilung nach Nordenburg und Adolphshof bei dem Spritzenhaus in Groß Bajohren | 69,308 |
| 75 Bolzen im Eichenpfahl bei km 4,69 des Kanals, 49 m links von der Kanalachse | 65,565 |
| 20 am Wege Groß Bajohren—Adolphshof, 4 m hinter der kleinen Brücke östlich von Adolphshof | 59,590 |

| Laufende Nummer und Bezeichnung der Festpunkte. | Höhen über N. N. im System der Landes- aufnahme. |
|--|--|
| | in |
| 76 Bolzen im Betonpfahl bei km 4,17 des Kanals, 23 m links von der Kanalachse | 60,417 |
| 77 Bolzen im Betonpfahl bei km 4,17 des Kanals, 2 m rechts von der Kanalachse | 58,672 |
| 78 Bolzen im Betonpfahl bei km 4,07 des Kanals, 26 m rechts von der Kanalachse | 58,676 |
| 79 Bolzen im Betonpfahl bei km 4,05 des Kanals, 23 m links von der Kanalachse | 58,533 |
| 80 Bolzen im Eichenpfahl bei km 4,07 des Kanals, 40 m links von der Kanalachse | 59,162 |
| 81 Bolzen am westlichen Einlauf des Dückers bei km 3,29 des Kanals | 55,604 |
| 82 Bolzen am Brennereigebäude (Straßenseite) auf dem Gute Birkenfeld | 58,730 |
| 83 Bolzen im Eichenpfahl bei km 3,0 des Kanals, 75 m rechts von der Kanalachse | 59,110 |
| 21 • am Wegweiser bei der Wegeteilung nach Pröck und Schiffus nördlich von Langenfeld | 58,067 |
| 84 Bolzen am westlichen Einlauf des Dückers bei km 1,59 des Kanals | 55,108 |
| 85 Bolzen im Eichenpfahl bei km 0,66 des Kanals, 89 m rechts von der Kanalachse | 60,668 |
| 22 Bolzen am Birkenkrug (Nordseite) bei km 47,4 der Chaussee Oppen—Nordenburg | <u>66,601</u> |
| 86 Bolzen am Bahnhof Pröck (Bahnsteigseite) | 66,193 |
| 23 • am Wege Pröck—Groß Sobrost, bei der Kreuzung mit der Chaussee Oppen—Nordenburg | 64,020 |
| 24 • am Wege Pröck—Groß Sobrost, etwa 150 m südlich vom Gute Groß Sobrost | 58,314 |
| 87 □ in der Staatsforst Astrawischken (Mühlenspitze), etwa 12 m von der Südspitze des Jagens Nr. 10, an dem Gestell etwa 40 m westlich vom Kanal | 58,431 |
| 25 Bolzen an der unteren linken Flügelmauer der nördlichen der beiden Brücken auf dem Wege Gut Groß Sobrost—Damerau | 53,437 |
| 27 Bolzen an der unteren rechten Flügelmauer derselben Brücke | 53,379 |
| 26 □ dicht bei der oberen linken Flügelmauer derselben Brücke | 54,178 |
| 28 Bolzen an der Scheune (Westseite) auf der Westseite des Gutes Damerau | 53,622 |

| Laufende Nummer und Bezeichnung der Festpunkte. | Höhen über N. N. im System der Landes- aufnahme. |
|---|--|
| | m |
| 29 <input type="checkbox"/> am Wege Damerau—Vorwerk Wickerau—Försterei Klinthenen, beim Eintritt in die Staatsforst | 57,470 |
| 30 <input type="checkbox"/> am Wege Damerau—Vorwerk Wickerau—Försterei Klinthenen, bei der Wegeteilung 300 m östlich von der Försterei | 57,011 |
| 31 Bolzen am Wohnhaus (Südseite) der Försterei Klinthenen | 57,882 |
| 88 <input type="checkbox"/> in der Staatsforst Astrawischken, etwa 200 m südlich von der Nordwestecke des Jagens Nr. 26. | 53,439 |
| 32 <input type="checkbox"/> an der Wegeteilung nach Gerdaun und Wandlacken südwestlich von Wolla | 53,024 |
| 33 <input type="checkbox"/> am Landweg Wolla—Barraginn, etwa 300 m südwestlich von dem nach der Chaussee führenden Pflasterweg, an einem Graben | 47,243 |
| 34 <input type="checkbox"/> am Landweg Wolla—Barraginn, beim Austritt aus der Staatsforst | 47,901 |
| 35 Bolzen am Bahnhofsgebäude (Nordwestseite) in Georgenfeld | 45,929 |
| 35 α Bolzen am Bahnhofsgebäude (Bahnsteigseite) in Georgenfeld | 46,712 |
| 89 <input type="checkbox"/> bei km 1,28 des Weges Georgenfeld—Wilhelmshof | 40,322 |
| 38 <input type="checkbox"/> am Wege Vorwerk Lablack—Annawalde, dicht hinter der ersten kleinen Brücke, etwa 1000 m östlich vom Vorwerk Lablack | 36,850 |
| 39 <input type="checkbox"/> am Nordwestausgang von Wilhelmshof, bei der vorspringenden Ecke des Gartenzauns | 36,593 |
| 40 höchster Punkt des Nummersteins bei km 7,7 der Chaussee Trausen—Melchersdorf | 37,624 |
| 41 <input type="checkbox"/> bei km 8,4 \div 29 m der Chaussee Trausen—Melchersdorf | 38,556 |
| 42 <input type="checkbox"/> an dem Tannengebüsch vor der Hofeinfahrt auf der Südseite des Gutes Eberswalde | 36,640 |
| 43 <input type="checkbox"/> am Wegweiser Nordenburg—Glashütte—Allendorf in Schneiderin, bei einem kleinen Teiche | 33,056 |
| 91 <input type="checkbox"/> etwa 100 m südöstlich vom Gehöft Allendorfshof, um Knick des Feldwegs | 31,758 |
| 92 <input type="checkbox"/> am östlichen Ausgang von Groß Allendorf, bei der Abzweigung des Landwegs nach dem Gute Ziegelhöfchen | 26,534 |
| 46 <input type="checkbox"/> östlich vom Südgiebel der Scheune auf der Südseite des Gutes Ziegelhöfchen, am Wege nach Allendorf. | 26,546 |
| 47 <input type="checkbox"/> an der Chaussee Groß Allendorf—Allenburg, etwa 42 m östlich von der Brücke beim Forsthaus Allenburg | 19,551 |
| 93 <input type="checkbox"/> bei km 2,82 der Chaussee Groß Allendorf—Allenburg | 19,330 |

| Laufende Nummer und Bezeichnung der Festpunkte. | Höhen über N. N. im System der Landes- aufnahme. |
|---|--|
| | m |
| 50 <input type="checkbox"/> bei km 0,52 der Chaussee (Nordseite) Groß Allendorf—Allen- burg | 15,558 |
| 52 Bolzen am rechten Landpfeiler (untere Seite) der Brücke über den Abfluß im Zuge der Chaussee Gerdauen—Allenburg . . | 10,918* |
| 53 <input type="checkbox"/> an der Chaussee Gerdauen—Allenburg, bei der Abzweigung der Chaussee nach Friedland, südöstlich von Allenburg . . | 16,818* |
| 55 ¹⁾ Bolzen an der unteren rechten Flügelmauer der Brücke über den Abfluß im Zuge der Chaussee Allenburg—Friedland . . | 7,765* |
| 57 ²⁾ Bolzen an der unteren linken Flügelmauer derselben Brücke | 6,612* |
| 56 <input type="checkbox"/> bei km 1,2 + 6 m der Chaussee Allenburg—Friedland . . | 13,373 |



1) Zugleich Festpunkt Nr. 34a der Alle.

2) Zugleich Festpunkt Nr. 34b der Alle.

Laufende Nummer und Bezeichnung der Festpunkte.

Höhen
über N. N.
im System
der Landes-
aufnahme.

m

III. Weichselgebiet.

37. Pegelstellen am Lyckfluß und am Leegafluß.

Pegelstelle Stradaunen. 1913.

| | |
|--|----------------|
| 1 Höhenmarke der Landesaufnahme am Turme der Kirche; P. N. + 7,678 m | <u>120,680</u> |
| 2 Bolzen am rechten Auflager (untere Seite) der Brücke über den Lyckfluß; P. N. + 3,421 m | 125,432 |
| 3 Bolzen am rechten Auflager (obere Seite) derselben Brücke; P. N. + 3,260 m | 125,271 |
| P. N. | 122,011 |

Pegelstelle Lyck. 1912.

| | |
|---|----------------|
| 1 Höhenmarke der Landesaufnahme am Turme der Kirche; P. N. + 13,937 m | <u>133,621</u> |
| 2 Bolzen am Hotel Königlicher Hof; P. N. + 10,027 m | 129,711 |
| 3 Bolzen am Hause (Südwestseite) 70 m nordöstlich vom Pegel; P. N. + 3,266 m | 122,950 |
| 4 Bolzen am südwestlichen Widerlager der Stadtbrücke; P. N. + 1,457 m | 121,141 |
| P. N. | 119,684 |

Pegelstelle Ostrokollen. 1913.

| | |
|--|----------------|
| 1 Höhenmarke der Landesaufnahme an der Kirche; P. N. + 4,052 m | <u>120,023</u> |
| 2 Bolzen am Wohnhaus (Westseite) der Frau Wilhelmine Gritzko; P. N. + 2,303 m | 118,274 |
| 3 Bolzen am Wohnhaus (Westseite) des Gastwirts Skrzeska; P. N. + 2,881 m | 118,852 |
| P. N. | 115,971 |

Pegelstelle Sentken. 1913.

| | |
|--|---------|
| 1 Bolzen am Wirtschaftsgebäude (Westseite) des Besitzers Meyer; P. N. + 2,120 m | 122,109 |
|--|---------|

| Laufende Nummer und Bezeichnung der Festpunkte. | Höhen über N. N. im System der Landes- aufnahme. |
|---|--|
| | m |
| 2 Bolzen am rechten Auflager (untere Seite) der Chausseebrücke; P. N. + 2,331 m | 122,320 |
| 3 Bolzen an der oberen linken Flügelmauer der Chausseebrücke; P. N. + 2,579 m | 122,568 |
| P. N. | 119,989 |
| ===== | |
| 38. Pissek. | |
| Gemessen 1896, Einschaltungen 1921. | |
| Pegelstelle Johannisburg. 1921. | |
| 31 □ l, etwa 100 m unterhalb der Eisenbahnbrücke; P. N. + 0,957 m | 115,950* |
| 31 a Bolzen an dem zur Synagoge gehörigen Wohnhaus (Westseite); P. N. + 2,196 m | 117,189 |
| 31 b Bolzen am Speicher (Straßenseite) der Masurischen Kalksand- steinwerke; P. N. + 3,382 m | 118,375 |
| P. N. | 114,993 |
| ===== | |
| 31 c Bolzen am Hauptzollamt (Straßenseite) in Johannisburg . . . | 119,299 |
| 31 d ¹⁾ Höhenmarke der Landesaufnahme am Turm der Kirche in Johannisburg | 119,285 |
| 5 □ r, an der Nordecke des jüdischen Kirchhofes bei Johannis- burg, außerhalb des Zaunes | 117,961 |
| 2 □ l, an dem von der Chaussee Johannisburg—Dlottowen nach Niedzwedzen führenden Wege, vor der Brücke an dem Mühlengrundstück bei Niedzwedzen | 116,938 |
| 4 □ r, am Walde gegenüber von Niedzwedzen, etwa 130 m südlich vom Ausgang eines Waldweges | 116,701 |
| 3 □ l, auf der Wiese des Besitzers Meyer aus Niedzwedzen, in der Nähe der zum Pissek führenden Trift | 115,574 |
| 6 □ l, bei km 94,7 der Chaussee Johannisburg—Dlottowen . . . | 115,584 |
| 19 □ r, etwa 200 m von der Försterei Birkenbruch, an dem Wege, der vom Wege Schiast—Johannisburg nach der Försterei abzweigt | 117,925 |

¹⁾ Zugleich Festpunkt Nr. 31 d des Nivellements „Johannisburg—Arys—Nikolaiken—Alt Ukta“.

| Laufende Nummer und Bezeichnung der Festpunkte. | Höhen über N. N. im System der Landes- aufnahme. |
|---|--|
| | m |
| 7 \square l, an dem von der Chaussee Johannsburg—Dlottowen nach Wilken führenden Wege, vor der Dorfbrücke | 115,899 |
| 8 \square l, an dem vom Ausgang von Wilken nach dem Pissek führenden Wasserweg, kurz vor dem Flusse | 115,420 |
| 18 \square r, am Wege Schiast—Johannisburg, etwa 200 m vor der Brücke über den Baldersbach, bei der Abzweigung des Weges nach Wolka | 1)) |
| 9 \square l, etwa 250 m oberhalb der Einmündung des Pissawoda . . | 115,250 |
| 10 Bolzen an der unteren linken Flügelmauer der Brücke über den Pissawoda im Zuge der Chaussee Johannsburg—Dlottowen | 116,444* |
| 20 Bolzen an der unteren rechten Flügelmauer derselben Brücke | 116,393* |
| 17 Bolzen am Wohnhaus (Südseite) der Försterei Wolfsbruch . . | 1)) |
| 11 \square l, bei km 99 5 + 40 m der Chaussee Johannsburg—Dlottowen | 116,640 |
| 16 \square r, am Nordausgang von Schiast, an der Gabelung der Wege nach Johannsburg und nach Wolka | 116,613 |
| 15 Bolzen an der Schule (Südseite) in Schiast | 117,421 |
| 12 \square l, bei km 100,7 der Chaussee Johannsburg—Dlottowen . . | 116,502 |
| 13 Unterer Bolzen an der unteren rechten Flügelmauer der Brücke bei km 101,7 + 10 m im Zuge der Chaussee Johannsburg—Dlottowen | 115,124 |
| 21 Oberer Bolzen an der unteren rechten Flügelmauer derselben Brücke | 115,759 |
| 22 Bolzen an der unteren linken Flügelmauer derselben Brücke . . | 115,511 |
| 14 \square l, an der Pissekbrücke bei Königstal, oberhalb des Weges . | 113,296 |
| 23 \square r, an derselben Brücke, unterhalb des Weges | 113,299 |
| 29 \square r, an der Nordseite des Gartens der Försterei Eichenthal . | 116,144 |
| 28 \square r, südlich der Viehtrift bei Klein Pasken, am Pissek . . . | 112,574 |
| 24 \square l, bei km 105 der Chaussee Johannsburg—Dlottowen . . . | 115,358 |
| 27 \square r, bei dem am weitesten unterhalb liegenden Gehöft von Hammergehen, dicht am Pissek | 112,098 |

Pegelstelle Gehsen. 1921.

| | |
|---|----------|
| 26 \square l, an der Pissekbrücke, unterhalb des Weges; P. N. + 1,323 m | 111,054* |
| 26 a \square r, an der Pissekbrücke, unterhalb des Weges; P. N. + 1,319 m | 111,050* |

1) Versetzt; neue Höhe noch nicht bestimmt.

| Laufende Nummer und Bezeichnung der Festpunkte. | Höhen über N. N. im System der Landes- aufnahme. |
|---|--|
| | m |
| 26 b <input type="checkbox"/> r, etwa 25 m von der Pissekbrücke, unterhalb des Weges; P. N. + 1,503 m | 111,234 |
| 26 d <input type="checkbox"/> l, bei km 0,30 der Chaussee (Nordseite) Gehsen—Wondollek; P. N. + 4,051 m | 113,782 |
| 26 e <input type="checkbox"/> l, bei km 0,31 der Chaussee (Südseite) Gehsen—Wondollek; P. N. + 3,491 m | 113,222 |
| P. N. | 109,731 |
| <hr/> | |
| 25 Bolzen am Turme der Kirche in Gehsen | 118,153 |
| <hr/> | |
| 39. Johannisburg—Arys—Nikolaiken—Alt Ukta. | |
| Gemessen 1896, Einschaltungen 1910 und 1921. | |
| 31 d ¹⁾ Höhenmarke der Landesaufnahme am Kirchturm in Johannisburg | <u>119,285</u> |
| 32 Bolzen am linken Pfeiler (obere Seite) der Eisenbahnbrücke bei Johannisburg | 117,667* |
| 33 Unterer Bolzen am rechten Pfeiler (obere Seite) der Eisenbahn- brücke bei Johannisburg | 117,548* |
| 34 <input type="checkbox"/> l, am Pissek, etwa 170 m oberhalb der Eisenbahnbrücke bei Johannisburg | 116,033* |
| 35 <input type="checkbox"/> bei km 52,2 der Chaussee Arys—Johannisburg | 118,565 |
| Pegelstelle Jeglinnen (Roschsee). 1921. | |
| 38 <input type="checkbox"/> l, an der Einmündung des Jeglinner Kanals in den Rosch- see; P. N. + 3,314 m | 117,324* |
| 38 a <input type="checkbox"/> r, in Höhe des Pegels; P. N. + 2,872 m | 116,882* |
| 38 c <input type="checkbox"/> r, etwa 4 m oberhalb des Pegels; P. N. + 3,049 m | 117,059 |
| P. N. | 114,010 |
| <hr/> | |
| 36 Bolzen an der unteren rechten Flügelmauer der Brücke über den Jeglinner Kanal bei Kobussen | 117,280* |
| 37 Bolzen an der unteren linken Flügelmauer derselben Brücke | 117,240 |
| 39 <input type="checkbox"/> l, zwischen Station 38,0 und 38,5 des Jeglinner Kanals | 116,591 |
| 40 <input type="checkbox"/> r, zwischen Station 28,0 und 28,5 des Jeglinner Kanals | 116,508 |

1) Zugleich Festpunkt Nr. 31 d des Pissek.

| Laufende Nummer und Bezeichnung der Festpunkte. | Höhen über N. N. im System der Landes- aufnahme. |
|---|--|
| m | |
| Pegelstelle Jeglinnen (Chausseebrücke). 1921. | |
| 41 □ r, etwa 60 m von der Brücke; P. N. + 3,349 m | 117,304 |
| 41 c Bolzen am rechten Widerlager (untere Seite) der Brücke; P. N. + 3,501 m | 117,456* |
| P. N. | 113,955 |
| 42 □ r, an der Brücke über den Jeglinner Kanal bei Karwick, unterhalb des Weges | 118,500* |
| 43 Bolzen an der unteren rechten Flügelmauer der Brücke über den Jeglinner Kanal bei Karwick | 117,454* |
| 44 Bolzen an der unteren linken Flügelmauer derselben Brücke | 117,483* |
| 45 □ l, zwischen Station 5,0 und 5,5 des Jeglinner Kanals . . . | 116,752* |
| Pegelstelle Jeglinnen (Schleuse). 1921. | |
| Der Ober- und der Unterpegel. | |
| 45 b Bolzen am Unterhaupt der Schleuse (rechte Flügelmauer); P. N. + 3,009 m | 116,960 |
| 45 c Bolzen am Schleusenmeisterhaus (Schleusenseite); P. N. + 4,882 m | 118,833* |
| 45 a □ l, zwischen Dammbalkenschuppen und Schleuse; P. N. + 3,545 m | 117,496* |
| 45 d Bolzen am Oberhaupt der Schleuse (rechte Flügelmauer); P. N. + 2,983 m | 116,934 |
| P. N. | 113,951 |
| Pegelstelle Jeglinnen (Sextersee). 1921. | |
| 46 □ l, bei Station 0,5 des Jeglinner Kanals; P. N. + 3,156 m . . | 117,109* |
| 46 a □ r, am Ausgang des Jeglinner Kanals; P. N. + 3,194 m . . | 117,147* |
| P. N. | 113,953 |
| 46 c Bolzen am Wohnhaus (Hofseite) des Besitzers Widrinka in Sdorren | 118,954 |
| 46 d Bolzen am Wohnhaus (Südseite) des Besitzers Adamy auf der Insel Spirdingswerder | 118,692 |
| 46 e Bolzen am Insthaus (Ostseite) desselben Besitzers | 117,803 |
| 46 f □ etwa 37 m westlich vom früheren Pegel | 116,873 |

| Laufende Nummer und Bezeichnung der Festpunkte. | Höhen über N. N. im System der Landes- aufnahme. |
|---|---|
| m | |
| Pegelstelle Wiska (Wehr). 1921. | |
| Der Ober- und der Unterpegel. | |
| 57 | <div style="display: flex; justify-content: space-between;"> <div style="width: 80%;"> □ auf der linken Seite des Weges nach Quicka, etwa 80 m von der Brücke; P. N. + 2,216 m </div> <div style="width: 15%; text-align: right;">117,216*</div> </div> |
| 57 a | <div style="display: flex; justify-content: space-between;"> <div style="width: 80%;"> □ r, am Wiskafluß, in der Nähe der Brücke; P. N. + 2,278 m </div> <div style="width: 15%; text-align: right;">117,278*</div> </div> |
| 57 b | <div style="display: flex; justify-content: space-between;"> <div style="width: 80%;"> Bolzen am Wohnhaus (Straßenseite) des Besitzers Przywitt; P. N. + 2,190 m </div> <div style="width: 15%; text-align: right;">117,190*</div> </div> |
| | <div style="display: flex; justify-content: space-between;"> <div style="width: 80%;"> P. N. </div> <div style="width: 15%; text-align: right;">115,000</div> </div> |
| 47 | <div style="display: flex; justify-content: space-between;"> <div style="width: 80%;"> □ bei km 47,7 + 15 m der Chaussee Arys—Johannisburg . . </div> <div style="width: 15%; text-align: right;">118,591</div> </div> |
| 48 | <div style="display: flex; justify-content: space-between;"> <div style="width: 80%;"> □ am Nordausgang von Klein Zechen, bei einem Wegweiser </div> <div style="width: 15%; text-align: right;">119,905</div> </div> |
| 49 | <div style="display: flex; justify-content: space-between;"> <div style="width: 80%;"> □ r, an der Brücke über den Rostkerfluß bei Rostken, an der Südseite des Weges </div> <div style="width: 15%; text-align: right;">116,340*</div> </div> |
| 50 | <div style="display: flex; justify-content: space-between;"> <div style="width: 80%;"> □ l, an derselben Brücke, an der Südseite des Weges . . . </div> <div style="width: 15%; text-align: right;">116,838</div> </div> |
| 51 | <div style="display: flex; justify-content: space-between;"> <div style="width: 80%;"> □ bei km 45,2 + 15 m der Chaussee Arys—Johannisburg . . </div> <div style="width: 15%; text-align: right;">125,721</div> </div> |
| 52 | <div style="display: flex; justify-content: space-between;"> <div style="width: 80%;"> □ an der Westseite des Kesselsees, etwa 900 m südlich vom Festpunkt Nr. 53 </div> <div style="width: 15%; text-align: right;">1)</div> </div> |
| 52 a | <div style="display: flex; justify-content: space-between;"> <div style="width: 80%;"> □ r, 9 m von der Chausseebrücke über den Rostkerfluß bei Klein Kessel, an der Südseite der Chaussee </div> <div style="width: 15%; text-align: right;">117,170*</div> </div> |
| 52 b | <div style="display: flex; justify-content: space-between;"> <div style="width: 80%;"> Bolzen am Holme (obere Seite) des rechten Landjoches derselben Brücke </div> <div style="width: 15%; text-align: right;">117,157</div> </div> |
| 52 c | <div style="display: flex; justify-content: space-between;"> <div style="width: 80%;"> □ l, 9 m von derselben Brücke, an der Südseite der Chaussee </div> <div style="width: 15%; text-align: right;">117,057*</div> </div> |
| 53 | <div style="display: flex; justify-content: space-between;"> <div style="width: 80%;"> □ an der Westseite des Kesselsees, etwa 300 m südlich vom Festpunkt Nr. 53 a </div> <div style="width: 15%; text-align: right;">1)</div> </div> |
| 53 a | <div style="display: flex; justify-content: space-between;"> <div style="width: 80%;"> Bolzen am Wohnhaus (Nordwestseite) des Gutes Adlig Kessel </div> <div style="width: 15%; text-align: right;">122,374</div> </div> |
| 54 | <div style="display: flex; justify-content: space-between;"> <div style="width: 80%;"> □ r, an der Brücke über den Kesselfluß bei Adlig Kessel . </div> <div style="width: 15%; text-align: right;">117,517*</div> </div> |
| 54 a | <div style="display: flex; justify-content: space-between;"> <div style="width: 80%;"> Bolzen am linken Auflager (Flußseite) der Eisenbahnbrücke bei Adlig Kessel </div> <div style="width: 15%; text-align: right;">117,747</div> </div> |
| 55 | <div style="display: flex; justify-content: space-between;"> <div style="width: 80%;"> □ an dem von der Chaussee Arys—Johannisburg nach Quicka führenden Wege, etwa 800 m vor dem Dorfe, vor einer Anhöhe </div> <div style="width: 15%; text-align: right;">117,628</div> </div> |
| 56 | <div style="display: flex; justify-content: space-between;"> <div style="width: 80%;"> □ bei km 39,7 + 80 m der Chaussee Arys—Johannisburg . </div> <div style="width: 15%; text-align: right;">118,924</div> </div> |
| 58 | <div style="display: flex; justify-content: space-between;"> <div style="width: 80%;"> □ bei km 37,6 + 70 m derselben Chaussee </div> <div style="width: 15%; text-align: right;">127,101</div> </div> |
| 59 | <div style="display: flex; justify-content: space-between;"> <div style="width: 80%;"> □ bei km 35,3 derselben Chaussee </div> <div style="width: 15%; text-align: right;">123,361</div> </div> |
| 62 | <div style="display: flex; justify-content: space-between;"> <div style="width: 80%;"> □ bei km 33,0 derselben Chaussee </div> <div style="width: 15%; text-align: right;">122,192</div> </div> |

1) Versetzt; neue Höhe noch nicht bestimmt.

| Laufende Nummer und Bezeichnung der Festpunkte. | Höhen über N. N. im System der Landes- aufnahme. |
|---|--|
| | m |
| 63 Bolzen am linken Pfeiler (untere Seite) der Brücke über den Arysfluß in Arys | 121,846 |
| 64 Bolzen am linken Pfeiler (obere Seite) derselben Brücke | 121,162 |
| 65 \square l, am Wasserweg unterhalb derselben Brücke | 120,208 |
| 66 Bolzen an der nördlichen Flügelmauer des westlichen Pfeilers der Brücke bei km 1,2 + 65 m im Zuge der Chaussee Arys—Eckersberg | 119,306 |
| 67 Bolzen an der südlichen Flügelmauer des westlichen Pfeilers derselben Brücke | 119,426 |
| 68 Bolzen an der unteren linken Flügelmauer der Brücke über den Arysfluß bei Mikossen | 119,823 |
| 69 Bolzen an der oberen linken Flügelmauer derselben Brücke | 119,413 |
| 70 \square bei km 2,5 + 40 m der Chaussee Arys—Eckersberg | 121,628 |
| 71 Bolzen an der Schule (Nordostseite) in Gregersdorf | 123,295 |
| 72 \square bei km 4,2 + 30 m der Chaussee (Südseite) Arys—Eckersberg | 121,878 |
| Pegelstelle Eckersberg. 1921. | |
| 73 \square bei km 5,8 + 43 m der Chaussee (Südseite) Arys—Eckersberg; P. N. + 1,343 m | 116,388* |
| 74 \square bei km 5,8 + 43 m derselben Chaussee (Nordseite); P. N. + 1,437 m | 116,482* |
| 74 a \square bei km 5,8 + 80 m derselben Chaussee (Südseite); P. N. + 1,688 m | 116,733 |
| P. N. | 115,045 |
| — | |
| 76 Bolzen an der oberen linken Flügelmauer der Brücke bei km 7,7 der Chaussee Eckersberg—Dombrowken | 118,647* |
| 77 Bolzen an der oberen rechten Flügelmauer derselben Brücke | 118,569* |
| 79 \square am Wege (Südseite) Wensöwen—Groß Sdengowen, etwa 1450 m vom Festpunkt Nr. 77, 10 m hinter einer Brücke | 117,628 |
| 80 \square an demselben Wege (Nordseite), etwa 1000 m vom Festpunkt Nr. 79, 45 m vor einer Brücke | 117,925 |
| 81 \square am Wege (Westseite) Klein Sdengowen—Groß Sdengowen, etwa 60 m vor einer Brücke | 117,380* |
| 82 \square an demselben Wege (Ostseite), etwa 250 m vor dem Gartenzaun des Gutes Groß Sdengowen | 117,636* |

| Laufende Nummer und Bezeichnung der Festpunkte. | Höhen über N. N. im System der Landes- aufnahme. |
|--|--|
| | m |
| 83 <input type="checkbox"/> am Wege Groß Sdengowen—Trockenhorn, hinter der Brücke zwischen Spirding- und Tuchlinner See | 116,806* |
| 84 Bolzen am Wohnhaus (Hofseite) des Gutes Trockenhorn | 118,923 |
| 85 <input type="checkbox"/> am Wege Trockenhorn—Zollerndorf, etwa 300 m vor dem Dorfe | 121,931* |
| 86 <input type="checkbox"/> zwischen Zollerndorf und der Försterei Luknainen, etwa 20 m hinter der am Spirdingsee über einen Graben führenden Brücke | 117,180* |
| 87 Bolzen am Backhaus (Westseite) der Försterei Luknainen | 120,807 |
| 88 <input type="checkbox"/> am Wege von der Försterei Luknainen nach dem Dorfe Luknainen, etwa 1150 m von der Försterei | 119,913* |
| 89 <input type="checkbox"/> am Wege (Ostseite) Luknainen—Diebowen, etwa 450 m hinter der Brücke bei Luknainen | 117,126 |
| 90 <input type="checkbox"/> bei km 1,9 + 16 m der Chaussee Nikolaiken—Luknainen | 124,881* |
| 91 Bolzen am Kirchturm (Südseite) in Nikolaiken | 124,052 |
| 93 <input type="checkbox"/> neben dem westlichen Landpfeiler der Brücke über den Spirdingsee in Nikolaiken | 117,164* |
| Pegelstelle Nikolaiken. 1921. | |
| 92 a Bolzen an der Markowskischen Konditorei (Westseite, an der Nordwestecke); P. N. + 2,247 m | 117,485* |
| 92 h Bolzen an derselben Konditorei (Westseite, 16 m südlich von Nr. 92 a); P. N. + 2,344 m | 117,582* |
| 92 i Bolzen am östlichen Widerlager der Brücke, 3 m östlich vom Pegel; P. N. + 2,456 m | 117,694* |
| 92 k Bolzen an demselben Widerlager, 10 m östlich von Nr. 92 i; P. N. + 2,701 m | 117,939* |
| P. N. | 115,238 |
| — | |
| 94 <input type="checkbox"/> am Wege Nikolaiken—Kulinowen, unmittelbar vor der Forst | 129,780 |
| 95 <input type="checkbox"/> an demselben Wege, kurz vor Kulinowen, an einem Roßgarten | 119,557 |
| 96 <input type="checkbox"/> an der Wierzbafähre, südlich von der Anfahrt, auf dem westlichen Seeufer | 117,148 |
| 97 <input type="checkbox"/> am Wege von der Wierzbafähre nach Isothen, bei der Abzweigung des Weges nach der Ablage Flossek | 133,490 |

| Laufende Nummer und Bezeichnung der Festpunkte. | Höhen über N. N. im System der Landes- aufnahme |
|---|---|
| m | |
| Pegelstelle Isothen. 1921. | |
| 98 l , dicht oberhalb der Brücke über den Cruttinfluß, an der Ostseite des Weges; P. N. + 1,783 m | 117,657 |
| 98 ^e Bolzen am rechten nach dem Wasser zu liegenden Geländerpfeiler auf der unteren Seite der Brücke; P. N. + 2,809 m | 118,683* |
| 98 ^f Bolzen am linken nach dem Wasser zu liegenden Geländerpfeiler auf der unteren Seite der Brücke; P. N. + 2,799 m | 118,673* |
| 98 ^c Bolzen an der Schule (Nordseite); P. N. + 4,567 m | 120,441* |
| P. N. | 115,874 |
| — | |
| 99 r an der Malinowkobucht, in der Nähe der Abzweigung des Weges nach Neubrück vom Wege Isothen—Malinowko | 118,626 |
| 100 r , am Rande der Forst bei Malinowko, in der Nähe des Cruttinflusses | 118,692 |
| Pegelstelle Neubrück. 1921. | |
| 101 r , an der Brücke über den Cruttinfluß, dicht oberhalb des Weges; P. N. + 1,531 m | 117,790* |
| 102 ^a Bolzen am oberen rechten Geländerpfeiler der Brücke; P. N. + 3,069 m | 119,328* |
| 103 ^a Bolzen am oberen linken Geländerpfeiler der Brücke; P. N. + 2,935 m | 119,194* |
| P. N. | 116,259 |
| — | |
| 105 l , an der Südecke des Gehöfts in Wypad, in der Nähe des Cruttinflusses | 118,698 |
| 106 Höhenmarke der Landesaufnahme am Kirchturm (Westseite) in Alt Ukta | <u>128,234</u> |
| Pegelstelle Alt Ukta. 1921. | |
| 107 Bolzen an der unteren rechten Flügelmauer der Brücke über den Cruttinfluß; P. N. + 1,849 m | 119,548* |
| 108 r , dicht unterhalb der Brücke; P. N. + 1,540 m | 119,239 |
| 108 ^a Bolzen an der unteren linken Flügelmauer der Brücke; P. N. + 0,974 m | 118,673 |
| P. N. | 117,699 |

| Laufende Nummer und Bezeichnung der Festpunkte. | Höhen über N. N. im System der Landes- aufnahme. |
|--|--|
| m | |
| 40. Rudczanny—Schleuse Guszianka. | |
| Gemessen 1896, Einschaltungen 1921. | |
| Pegelstelle Rudczanny. 1921. | |
| 109 Bolzen am früheren Chausseehaus (Nordseite); P. N. + 7,353 m | 124,968 |
| 109 a <input type="checkbox"/> r, an der Straßenbrücke, unterhalb der Chaussee; P. N. + 1,535 m | 119,150 |
| 109 b Bolzen an der unteren rechten Flügelmauer der Straßenbrücke; P. N. + 1,825 m | 119,440 |
| 109 c Bolzen an der unteren linken Flügelmauer der Straßenbrücke; P. N. + 1,780 m | 119,395 |
| <input checked="" type="checkbox"/> P. N. | 117,615 |
| 113 <input type="checkbox"/> etwa 120 m südlich der Eisenbahnbrücke bei Rudczanny, am Westufer des Niedersees | 119,587* |
| Pegelstelle Guszianka (Schleuse). 1921. | |
| Der Ober- und der Unterpegel. | |
| 110 <input type="checkbox"/> unterhalb der Schleuse; P. N. + 6,874 m | 122,043* |
| 111 Bolzen am Wohnhaus (Schleusenseite) des Mühlenpächters Lehmann; P. N. + 6,397 m | 121,566* |
| 112 a <input type="checkbox"/> an der linken Schleusenseite; P. N. + 4,121 m | 119,290 |
| 112 b Bolzen an der linken Flügelmauer (untere Seite) des Unter- hauptes; P. N. + 3,466 m | 118,635 |
| P. N. | 115,169 |
| ===== ===== ===== | |
| 41. Cruttinnen—Sysdroysee. | |
| Gemessen 1913, Einschaltungen 1921. | |
| 1 Nummerbolzen 8087 der Landesaufnahme bei km 61,0 der Chaussee Korschen—Johannisburg | 134,923 |
| Schleuse am Muckersee. 1913. | |
| Der Ober- und der Unterpegel. | |
| 2 <input type="checkbox"/> am rechten Ufer, etwa 41 m südlich vom Mittelpfeiler der Schleuse; P. N. + 3,836 m | 127,764 |

| Laufende Nummer und Bezeichnung der Festpunkte. | Höhen über N. N. im System der Landes- aufnahme. |
|--|--|
| | m |
| 3 <input type="checkbox"/> am rechten Ufer, etwa 48 m westlich vom Festpunkt Nr. 2; P. N. + 3,658 m | 127,586 |
| 4 <input type="checkbox"/> Bolzen an der linken Schleusenmauer (untere Seite); P. N. + 2,093 m | 126,021 |
| P. N. | 123,928 |
| 5 Bolzen am linksseitigen Rampenmauerwerk (obere Seite) der Brücke über den Cruttinfluß in Cruttinnen | 125,300 |
| 6 Bolzen am Schulzenamt (Seeseite) in Sgonn | 126,815 |
| 7 Bolzen am Jungschen Gasthaus in Groß Puppen | 134,815 |
| 8 Bolzen am rechten Auflager (obere Seite) der Brücke in Deblitztal | 127,706 |

Pegelstelle Schleuse am Sysdroysee. 1921.

Der Ober- und der Unterpegel.

| | |
|---|----------|
| 9 <input type="checkbox"/> etwa 80 m südlich von der Schleuse, am Fuße des Staudammes; P. N. + 4,766 m | 129,710* |
| 10 Bolzen an der linken Flügelmauer des Unterhauptes; P. N. + 4,638 m | 129,582 |
| 11 Bolzen an der rechten Flügelmauer des Unterhauptes; P. N. + 4,093 m | 129,037 |
| 12 <input type="checkbox"/> etwa 100 m nördlich von der Schleuse, am Fuße des Staudammes; P. N. + 4,805 m | 129,749 |
| P. N. | 124,944 |

42. Nikolaiken—Lötzen.

Gemessen 1896, Einschaltungen 1921.

| | |
|---|----------|
| 91 Bolzen am Turme (Südseite) der Kirche in Nikolaiken | 124,052 |
| 114 <input type="checkbox"/> am Wege Nikolaiken—Talten, etwa 100 m hinter dem Wege, der nach dem ersten westlich liegenden Ausbau abzweigt | 137,257 |
| 115 <input type="checkbox"/> an demselben Wege, kurz vor Talten, am See | 117,730 |
| 116 Bolzen an der Schule (Südostseite) in Talten | 118,795 |
| 117 <input type="checkbox"/> am südwestlichen Ende (nordwestliche Mole) des Talter Kanals | 117,188 |
| 118 <input type="checkbox"/> bei Stat. 6,0 des Talter Kanals, auf dem südöstlichen Ufer | 118,008* |

| Laufende Nummer und Bezeichnung der Festpunkte. | Höhen über N. N. im System der Landes- aufnahme. |
|---|--|
| | m |
| 119 Bolzen an der südwestlichen Flügelmauer des südöstlichen Pfeilers der Brücke über den Talter Kanal | 117,549* |
| 120 Bolzen an der südwestlichen Flügelmauer des nordwestlichen Pfeilers derselben Brücke | 117,653* |
| 122 <input type="checkbox"/> am Wege Talten—Grünwalde, etwa 40 m hinter der Brücke über den Bruchgraben | 118,529* |
| 123 <input type="checkbox"/> an demselben Wege, dicht bei der Chaussee Nikolaiken—Grünwalde | 121,054 |
| 124 Bolzen an der nordöstlichen Flügelmauer des südöstlichen Pfeilers der Brücke über den Grünwalder Kanal | 117,806* |
| 126 Bolzen an der nordöstlichen Flügelmauer des nordwestlichen Pfeilers derselben Brücke | 117,434* |
| 125 <input type="checkbox"/> etwa 50 m nordöstlich derselben Brücke, auf dem südöstlichen Ufer | 117,202 |
| 127 <input type="checkbox"/> östlich von der Brücke über den Mniodunsker Kanal, auf dem südlichen Ufer | 118,747* |
| 128 Bolzen an der östlichen Flügelmauer des nördlichen Pfeilers derselben Brücke | 117,595 |
| 129 <input type="checkbox"/> am Wege Matheusseck—Schimonken, bei der Brücke über den Bruchgraben | 117,524 |
| 130 <input type="checkbox"/> bei Stat. 22,0 + 26,5 m des Schimonker Kanals, auf dem südöstlichen Ufer | 117,130 |
| 131 <input type="checkbox"/> bei Stat. 13,0 + 26 m desselben Kanals, auf dem nordwestlichen Ufer | 117,293 |
| 132 <input type="checkbox"/> bei Stat. 7,5 + 1,2 m desselben Kanals, auf dem südlichen Ufer | 117,627 |
| Pegelstelle Schimonken. 1921. | |
| 133 ^b Bolzen am Südpfeiler (östliche Flügelmauer) der Kanalbrücke; P. N. + 2,354 m | 117,625* |
| 133 ^a Bolzen am Nordpfeiler (östliche Flügelmauer) der Kanalbrücke; P. N. + 2,561 m | 117,832* |
| 133 <input type="checkbox"/> bei Stat. 3,5 + 35 m des Schimonker Kanals, auf dem nördlichen Ufer; P. N. + 3,424 m | 118,695 |
| P. N. | 115,271 |
| 134 <input type="checkbox"/> in Schimonken, am Wasserweg nach dem Henselsee . . . | 123,003 |
| 135 Bolzen an der Kirche (Ostseite) in Schimonken | 127,936 |

| Laufende Nummer und Bezeichnung der Festpunkte. | Höhen über N. N. im System der Landes- aufnahme. |
|---|--|
| | m |
| 136 <input type="checkbox"/> bei Stat. 0,0 + 22 m des Schimonker Kanals, auf dem südlichen Ufer | 116,885 |
| 137 <input type="checkbox"/> am Wege Schimonken—Salpia, bei der Abzweigung des Weges nach dem ersten Abbau | 122,205 * |
| 138 Bolzen an der Schule (Straßenseite) in Salpia | 121,119 * |
| 141 Bolzen an der Schule (Straßenseite) in Koszinnen | 123,616 |
| 140 <input type="checkbox"/> am Nordende von Koszinnen, bei einem westlich abzweigenden Feldweg vom Wege Koszinnen—Bogatzewen | 121,113 * |
| Pegelstelle Kullabrücke. 1921. | |
| 142 Bolzen an der nordöstlichen Flügelmauer des nordwestlichen Brückenpfeilers; P. N. + 2,828 m | 118,432 |
| 142 a Bolzen an der nordöstlichen Flügelmauer des südöstlichen Brückenpfeilers; P. N. + 2,320 m | 117,924 |
| 142 b <input type="checkbox"/> bei der Brücke, auf dem südöstlichen Ufer, nordöstlich von der Chaussee; P. N. + 2,439 m | 118,043 * |
| P. N. | 115,604 |
| 143 <input type="checkbox"/> bei km 7,6 + 43 m der Chaussee Lötzen—Bogatzewen. | 121,421 |
| 144 <input type="checkbox"/> bei km 5,7 + 40 m derselben Chaussee | 119,931 |
| 145 <input type="checkbox"/> bei km 3,6 + 50 m derselben Chaussee | 136,091 |
| 146 <input type="checkbox"/> bei km 2,1 + 3 m derselben Chaussee | 122,712 |
| 147 Bolzen an der westlichen Flügelmauer des nördlichen Pfeilers der Brücke bei km 0,9 der Chaussee Lötzen—Bogatzewen | 117,104 * |
| 148 Bolzen an der westlichen Flügelmauer des südlichen Pfeilers derselben Brücke | 117,177 |
| 149 Bolzen am dritten (von Osten gesehen) nördlichen Geländerpfeiler der Chausseebrücke bei Schöneberg | 121,228 |
| 150 Bolzen am dritten (von Westen gesehen) südlichen Geländerpfeiler derselben Brücke | 121,239 |
| Pegelstelle Gutten. 1921. | |
| 150 a <input type="checkbox"/> etwa 15 m nordwestlich vom Pegel; P. N. + 1,743 m | 116,662 |
| 150 b <input type="checkbox"/> etwa 15 m südwestlich vom Pegel; P. N. + 2,030 m | 116,949 |
| P. N. | 114,919 |

| Laufende Nummer und Bezeichnung der Festpunkte. | Höhen über N. N. im System der Landes- aufnahme. |
|---|--|
| 43. Dt. Eylau—Saalfeld—Kraggenkrug. | |
| Gemessen 1902, 1903 und 1904. | |
| 1 Nummerbolzen 7408 der Landesaufnahme bei km 54 der Chaussee Marienwerder—Löbau | <u>112,809</u> |
| Pegelstelle Dt. Eylau (Hausmühle). 1921. | |
| Der Ober- und der Unterpegel. | |
| 2 a Bolzen am Wohnhaus (Nordwestseite); P. N. + 10,808 m . . | 101,208 |
| 2 Bolzen am Mahlgebäude (Nordostseite); P. N. + 10,807 m . . | 101,207* |
| 2 c Bolzen in der Oberfläche der westlichen Uferwand der Frei- schleuse; P. N. + 10,078 m | 100,478 |
| 2 d <input type="checkbox"/> etwa 80 m südlich des Oberpegels; P. N. + 10,039 m . . P. N. | 100,439 90,400 |
| 3 Bolzen am Schornstein (Nordwestseite) der Mondryschen Schneidemühle in Dt. Eylau | 102,895 |
| Pegelstelle Dt. Eylau (Geserichseebrücke). 1897. | |
| 4 a Bolzen an der Gartenmauer (Straßenseite) beim Kerberschen Wohnhaus; P. N. + 11,595 m | 101,993 |
| 4 b Bolzen am Nickauschen Packhaus (Südseite); P. N. + 10,355 m P. N. | 100,753 90,398 |
| 6 Bolzen in dem am Geserichsee gegenüber km 50,5 + 20 m der Chaussee Marienwerder—Löbau liegenden großen Steinblock | 100,140 |
| 7 Nummerbolzen 7406 der Landesaufnahme bei km 50 der Chaussee Marienwerder—Löbau | <u>106,742</u> |
| 9 <input type="checkbox"/> am Kreuzungspunkt des Gestelles o der Schönberger Forst und des Weges, der von dem von der Chaussee Marien- werder—Löbau nach Schwalgendorf führenden Wege aus, den Geserichsee entlang, nach der Försterei Lannoeh führt . . | 100,619 |
| 10 <input type="checkbox"/> am Kreuzungspunkt des Gestelles Q der Schönberger Forst und des unter 9 genannten den Geserichsee entlang führenden Weges | 104,870 |
| 11 <input type="checkbox"/> am Kreuzungspunkt des Gestelles u der Schönberger Forst und des unter 9 genannten den Geserichsee entlang führenden Weges | 101,574 |

| Laufende Nummer und Bezeichnung der Festpunkte. | Höhen über N. N. im System der Landes- aufnahme. |
|---|--|
| | m |
| 12 Bolzen am Wohnhaus (Südwestseite) der Försterei Lannoch . . . | 113,279 |
| 13 <input type="checkbox"/> am Geserichsee, südöstlich von der Försterei Lannoch . . . | 100,339 |
| 14 <input type="checkbox"/> am Kreuzungspunkt des Gestelles <i>m</i> der Schönberger Forst und des Weges von der Försterei Lannoch nach Schwalgendorf . . . | 104,900 |
| 15 <input type="checkbox"/> am Kreuzungspunkt des Gestelles <i>u</i> der Schwalgendorfer Forst und des Weges von der Försterei Lannoch nach Schwalgendorf | 113,328 |
| 16 <input type="checkbox"/> am Geserichsee, 30 m westlich von der Dampferanlegestelle bei Neu-Schwalge | 100,346 |
| 17 Bolzen am Dammschen Wohnhaus (Nordostseite) in Neu-Schwalge | 108,667 |
| 18 <input type="checkbox"/> am Wege von der Försterei Lannoch nach Schwalgendorf, in der Nähe der Einmündung des von Neu-Schwalge kommenden Weges | 109,293 |
| 19 Bolzen am Schwarzschen Wohnhaus (Südseite) in Schwalgendorf | 103,433 |
| 20 Bolzen am Speicher (Ostseite) der Försterei Schöneck | 114,761 |
| 21 <input type="checkbox"/> am Kreuzungspunkt der Gestelle <i>V</i> und <i>m</i> der Schwalgen- dorfer Forst | 106,617 |
| 22 Bolzen am Wohnhaus (Ostseite) der Försterei Gerswalde | 110,048 |
| 23 Bolzen an der Rhodeschen Scheune (Ostseite) in Gerswalde | 101,180 |
| 24 Bolzen am Wirtschaftsgebäude (Westseite) des Gutes Lixainen | 103,145 |
| 25 Bolzen am Senfschen Stalle (Ostseite) in Motitten | 101,012 |
| 26 Bolzen am Stalle (Ostseite) des Kleinschen Gutes bei Weinsdorf | 102,584 |
| 27 <input type="checkbox"/> am rechten Ufer des Weinsdorfer Kanals, etwa 90 m unter- halb der Chausseebrücke bei Weinsdorf | 101,046 |
| 28 <input type="checkbox"/> am linken Ufer des Weinsdorfer Kanals, etwa 174 m ober- halb der Chausseebrücke bei Weinsdorf | 100,950 |
| 29 <input type="checkbox"/> bei km 41,8 der Chaussee (Westseite) Elbing—Rosenberg | 104,043 |
| Pegelstelle Saalfeld. 1910. | |
| 30 a Bolzen an der Warkentinschen Scheune (Südwestecke); P. N. + 10,421 m | 100,816 |
| 30 b Bolzen am Schulzschen Wohnhaus (Südwestecke); P. N. + 10,553 m | 100,948 |
| 30 c <input type="checkbox"/> an der Ostseite des Hafens, etwa 15 m von der Südostecke; P. N. + 10,068 m | 100,463 |
| P. N. | 90,395 |

| Laufende Nummer und Bezeichnung der Festpunkte. | Höhen über N. N. im System der Landes- aufnahme. |
|---|--|
| | m |
| 31 Bolzen am Kuhstall (Westseite) des Gutes Paulehnen | 101,678 |
| 32 Bolzen am Kuhstall (Ostecke) des Gutes Rohden | 102,747 |
| 33 Bolzen am Krügerschen Stalle (Südseite) in Skittlauken | 104,145 |
| 34 <input type="checkbox"/> am Geserichsee, auf dem zum Gute Pomehlen gehörigen Landvorsprung gegenüber dem Czaplakwerder, bei einer alleinstehenden Eiche | 1) |
| 35 Bolzen am Schweinestall (Westecke) des Gutes Schliewe | 103,977 |
| 36 Bolzen an der Kirche (Nordseite) in Schnellwalde | 118,820 |
| 37 <input type="checkbox"/> bei dem zum Gute Schnellwalde gehörigen Einwohnerhaus, am Wege Schnellwalde—Dittersdorf, westlich von dem Ver- bindungsgraben zwischen Frauen- und Dubensee | 111,681 |

Pegelstelle Kraggenkrug. 1910.

| | |
|--|---------|
| 38 c Bolzen am oberen Ständer der rechtsseitigen Uferwand ober- halb der Brücke; P. N. + 9,216 m | 99,568 |
| 38 b Bolzen am unteren Ständer der rechtsseitigen Uferwand ober- halb der Brücke; P. N. + 9,168 m | 99,520 |
| 38 d Bolzen am linken Widerlager (untere Seite) der Brücke; P. N. + 11,554 m | 101,906 |
| 38 <input type="checkbox"/> etwa 20 m unterhalb der Chausseebrücke, auf dem linken Ufer; P. N. + 10,596 m | 100,948 |
| P. N. | 90,352 |

44. Dt. Eylau—Kraggenkrug.

(Gemessen 1897 und 1902.

| | |
|--|---------|
| 39 Bolzen am Stalle (Südwestseite) des Gutes Schönhof bei Dt. Eylau | 108,837 |
| 41 <input type="checkbox"/> am Geserichsee, auf dem Kirschkeschen Grundstück bei Schalkendorf | 100,465 |
| 42 Bolzen am Schramkeschen Stalle (Nordostseite) in Schalkendorf | 112,277 |
| 43 Bolzen am Herrenhaus (Westseite) des Ritterguts Quirren | 115,528 |
| 44 <input type="checkbox"/> am Geserichsee, beim Fischerhaus Jadziowken | 99,959 |
| 45 Bolzen am Schikorraschen Wohnhaus (Südseite) in Melcherts- walde (Abbau am Geserichsee) | 111,407 |

1) Versetzt; neue Höhe noch nicht bestimmt.

| Laufende Nummer und Bezeichnung der Festpunkte. | Höhen über N. N. im System der Landes- aufnahme. |
|---|--|
| | m |
| 46 <input type="checkbox"/> am Wege Tillwalde—Sumpf, etwa 460 m nordöstlich von der Einmündung des vom Dorfe Melchertswalde kommenden Weges, an einem Gestell | 111,696 |
| 47 Bolzen an der Schule (Südostseite) in Sumpf | 103,262 |
| 48 Bolzen am Pukalschen Wohnhaus (Südseite) in Auer | 117,628 |
| 49 <input type="checkbox"/> am Geserichsee, an der Böschung des vom Vorwerk Chmelowken nach dem See führenden Weges | 100,189 |
| ===== | |
| 45. Liebemühl—Kraggenkrug. | |
| • Gemessen 1902 und 1904, Einschaltungsmessungen 1921. | |
| 62 <input type="checkbox"/> $\frac{Gl}{1,0 + 2}$ | 100,104 * |
| 61 <input type="checkbox"/> $\frac{Gl}{2,0 + 2}$ | 100,768 |
| 60 <input type="checkbox"/> $\frac{Gl}{3,0 + 2}$ | 100,413 |
| Pegelstelle Skulten. 1921. | |
| 59 <input type="checkbox"/> $\frac{Gl}{3,7 + 48}$; P. N. + 9,864 m | 100,244 * |
| 59 ^a Bolzen am Hieplerschen Wohnhaus (Nordostseite); P. N. + 16,968 m | 107,348 * |
| 59 ^d Bolzen am rechten Kämpfer (obere Seite) der Brücke; P. N. + 11,085 m | 101,465 * |
| 59 ^e Bolzen am linken Kämpfer (obere Seite) der Brücke; P. N. + 11,077 m | 101,457 * |
| P. N. | 90,380 |
| ===== | |
| 58 <input type="checkbox"/> $\frac{Gl}{4,0 + 2}$ | 100,290 * |
| 57 <input type="checkbox"/> $\frac{Gl}{4,8 + 2}$ | 100,170 * |
| 56 <input type="checkbox"/> $\frac{Gl}{6,0 + 2}$ | 100,547 * |
| Pegelstelle Liegen (Sicherheitstor). 1921. | |
| Der Ober- und der Unterpegel. | |
| 55 ^c <input type="checkbox"/> $\frac{Gl}{6,5 + 29}$; P. N. + 9,601 m | 99,983 * |

| Laufende Nummer und Bezeichnung der Festpunkte. | | Höhen über N. N. im System der Landes- aufnahme. |
|---|--|--|
| | | m |
| 55 b | $\square \frac{Gr}{6,5 + 39}$; P. N. + 10,142 m | 100,524 * |
| 55 | Bolzen am Wärterhäuschen (Kanalseite); P. N. + 9,478 m | 99,860 * |
| 55 a | Bolzen an der unteren rechten Flügelmauer des Tores; P. N. + 9,294 m | 99,676 |
| | P. N. | 90,382 |
| <hr/> | | |
| 54 | $\square \frac{Gl}{6,9 + 98}$ | 100,026 * |
| 53 | $\square \frac{Gr}{7,7 + 30}$ | 100,600 |
| <hr/> | | |
| Pegelstelle Klein Karnitten (Sicherheitstor). | | |
| 52 b | Bolzen am rechten Brückenjoch; P. N. + 10,106 m | 100,469 |
| 52 a | $\square \frac{Gl}{8,9 + 16}$; P. N. + 10,283 m | 100,646 |
| 52 | $\square \frac{Gl}{8,9 + 95}$; P. N. + 10,709 m | 101,072 |
| | P. N. | 90,363 |
| <hr/> | | |
| 50 | $\square \frac{Gr}{8,4 + 72}$ | 102,809 * |
| 51 | $\square \frac{Gl}{10,0 + 2}$ | 100,280 * |
| <hr/> | | |
| 46. Liebemühl—Schießgarten—Osterode. | | |
| Gemessen 1904, Einschaltungsmessungen 1921. | | |
| 66 | Bolzen am Wohnhaus (Westseite) der Oberförsterei bei der Freiarche in Liebemühl | 102,159 * |
| 65 | Bolzen an der linken Uferwand der Freiarchenbrücke in Liebe- mühl | 99,631 |
| 64 | Höhenmarke der Landesaufnahme an der Schule in Liebemühl | <u>101,981</u> |
| <hr/> | | |
| Pegelstelle Liebemühl (Schleuse). 1921. | | |
| a) Der Oberpegel. | | |
| 63 b | Bolzen am Beamtenwohnhaus (Westseite); P. N. + 12,015 m | 102,414 * |
| 63 | $\square \frac{Dr}{0,0 + 26}$; P. N. + 10,178 m | 100,577 * |

| Laufende Nummer und Bezeichnung der Festpunkte. | Höhen über N. N. im System der Landes- aufnahme. |
|--|--|
| | m |
| 63 a $\square \frac{Dr}{0,0+9}$; P. N. + 10,067 m | 100,466* |
| 63 d $\square \frac{Sr}{0,1+60}$; P. N. + 7,619 m | 98,018* |
| 63 e Bolzen am sechsten Ständer (von unten) der rechten Wand des Schleusenunterzuges; P. N. + 7,049 m | 97,448 |
| P. N. | 90,399 |
| b) Der Unterpegel. | |
| 63 b Bolzen am Beamtenwohnhaus (Westseite); P. N. + 11,980 m | 102,414* |
| 63 $\square \frac{Dr}{0,0+26}$; P. N. + 10,143 m | 100,577* |
| 63 a $\square \frac{Dr}{0,0+9}$; P. N. + 10,032 m | 100,466* |
| 63 d $\square \frac{Sr}{0,1+60}$; P. N. + 7,584 m | 90,018* |
| 63 e Bolzen am sechsten Ständer (von unten) der rechten Wand des Schleusenunterzuges; P. N. + 7,014 m | 97,448 |
| P. N. | 90,434 |
| 68 $\square \frac{Sr}{1,1+50}$ | 97,573 |
| 69 Bolzen am oberen Joche der Leinpfadbrücke bei km 2,3 + 60 m | 96,716* |
| 70 $\square \frac{Sr}{3,5+54}$ | 97,374 |
| Pegelstelle Grünort (Schleuse). 1904. | |
| a) Der Oberpegel. | |
| 71 $\square \frac{Sr}{4,6+25}$; P. N. + 7,532 m | 97,967 |
| 71 a Bolzen am Schleusenwärterhaus (Westseite); P. N. + 9,431 m | 99,866 |
| 71 b $\square \frac{Sr}{4,7+10}$; P. N. + 7,275 m | 97,710 |
| P. N. | 90,435 |
| b) Der Unterpegel. | |
| 71 $\square \frac{Sr}{4,6+25}$; P. N. + 7,341 m | 97,967 |
| 71 a Bolzen am Schleusenwärterhaus (Westseite); P. N. + 9,240 m | 99,866 |
| 71 b $\square \frac{Sr}{4,7+10}$; P. N. + 7,084 m | 97,710 |
| P. N. | 90,626 |

| Laufende Nummer und Bezeichnung der Festpunkte. | Höhen über N. N. im System der Landes- aufnahme. |
|--|--|
| | m |
| 72 a Bolzen am rechten Widerlager (obere Seite) der Kuhbrücke . | 97,490* |
| 73 \square $\frac{Sr}{7,3 + 50}$ | 97,076 |
| 74 \square $\frac{Sr}{10,6 + 10}$ | 95,923 |
| 75 \square am Drewenzsee, 35 m östlich von dem Gestell zwischen den Jagen 118 und 126 des Skapenwaldes, am Westende einer Holzablage | 96,082 |
| 76 \square am Drewenzsee, am Garten des Chmilewskischen Abbaus von Bieberswalde | 96,112 |
| Pegelstelle Schießgarten (Försterei). 1904. | |
| 77 Bolzen am Wohnhaus (Ostseite) der Försterei; P. N. + 6,440 m | 96,941 |
| 77 a Bolzen am Stalle (Westseite) der Försterei; P. N. + 6,444 m . | 96,945 |
| P. N. | 90,501 |
| 78 Bolzen am westlichen Auflager (Nordseite) der Eisenbahnbrücke über den Drewenzsee bei Osterode | 97,418 |
| 79 Bolzen am Empfangsgebäude (Südseite) des Bahnhofs in Osterode | 99,261 |
| 80 Bolzen am Wohnhaus (Nordwestseite) der Försterei Pillauken | 104,461 |
| 81 Bolzen an der nordwestlichen Wand (südwestliche Flügelmauer) der Chausseebrücke bei der Försterei Pillauken | 96,234 |
| 82 Höhenmarke der Landesaufnahme am Turme der evangelischen Kirche in Osterode | 99,982 |
| <hr/> <hr/> | |
| 47. Osterode—Eckschilling—Baarwiese. | |
| Gemessen 1904, Einschaltungsmessungen 1921. | |
| Pegelstelle Osterode (Schleuse). 1921. | |
| Der Ober- und der Unterpegel. | |
| 79 b \square $\frac{Sr}{15,0 + 25}$; P. N. + 8,213 m | 98,807* |
| 79 c Bolzen am linken Widerlager (untere Seite) der Schleusen- brücke; P. N. + 5,802 m | 96,396 |
| 79 d Bolzen an der rechten Flügelmauer des Oberhaupts; P. N. + 7,023 m | 97,617 |

| Laufende Nummer und Bezeichnung der Festpunkte. | Höhen über N. N. im System der Landes- aufnahme. |
|--|--|
| | m |
| 79 e \square $\frac{Sr}{15,0 + 37}$; P. N. + 7,297 m | 97,891 * |
| P. N. | 90,594 |
| 83 \square $\frac{Sr}{17,1 + 30}$ | 97,822 * |
| Pegelstelle Klein Reußen (Schleuse). 1921. | |
| a) Der Oberpegel. | |
| 84 a Bolzen am rechten Widerlager der Schleusenbrücke; P. N. + 6,973 m | 97,563 * |
| 84 b \square $\frac{Sl}{19,1 + 12}$; P. N. + 10,843 m | 101,433 * |
| 84 Bolzen am Schleusenwärterhaus (Westseite); P. N. + 11,315 m | 101,905 * |
| 84 c Bolzen an der rechten Flügelmauer des Oberhauptes; P. N. + 8,400 m | 98,990 |
| P. N. | 90,590 |
| b) Der Unterpegel. | |
| 84 a Bolzen am rechten Widerlager der Schleusenbrücke; P. N. + 6,993 m | 97,563 * |
| 84 b \square $\frac{Sl}{19,1 + 12}$; P. N. + 10,863 m | 101,433 * |
| 84 Bolzen am Schleusenwärterhaus (Westseite); P. N. + 11,335 m | 101,905 * |
| 84 c Bolzen an der rechten Flügelmauer des Oberhauptes; P. N. + 8,420 m | 98,990 |
| P. N. | 90,570 |
| 85 \square $\frac{Sr}{20,1 + 30}$ | 101,303 * |
| 86 \square $\frac{Sr}{20,9 + 40}$ | 100,169 |
| 89 \square $\frac{Sr}{21,4 + 7}$ | 99,239 |
| 87 Bolzen am Wohnhaus (Nordwestseite) des Gutes Warglitten . | 102,018 |
| 88 Bolzen am Stalle (Nordostseite) der Försterei Eckschilling . . | 104,501 |
| 90 Bolzen am Fährhaus (Nordostseite) gegenüber der Försterei Adlersbude | 101,242 |
| 91 Bolzen am Wohnhaus (Südostseite) der Försterei Adlersbude . | 104,986 |

| Laufende Nummer und Bezeichnung der Festpunkte. | Höhen über N. N. im System der Landes- aufnahme. |
|--|--|
| | m |
| 92 <input type="checkbox"/> am Schillingsee, auf dem Gemeindegrundstück in Tafelbude, am Gartenzaun des Gratzkischen Gehöfts | 101,473 |
| 93 Bolzen an der östlichen Wand (nördliche Flügelmauer) der Durchfahrt durch den Eisenbahndamm im Schillingsee bei Alt Jablonken | 100,638 |
| 94 <input type="checkbox"/> am Schillingsee, am Wege Baarwiese—Bunkenmühle, bei der Abzweigung des Weges nach Bardungen | 103,664 |
| 48. Liebemühl—Kleppe. | |
| Gemessen 1897, Einschaltungsmessungen 1904, 1910 und 1921. | |
| Pegelstelle Sicherheitstor bei Liebemühl. 1921. | |
| Der Ober- und der Unterpegel. | |
| 96b Bolzen am rechten Torholm; P. N. + 9,326 m | 99,732 * |
| 96c Bolzen am linken Torholm; P. N. + 9,381 m | 99,787 * |
| 96 Bolzen am linken Auflager (untere Seite) der Chausseebrücke; P. N. + 10,235 m | 100,641 * |
| P. N. | 90,406 |
| 97 $\frac{Dl}{0,8 + 95}$ | 100,448 * |
| 98 Bolzen am linken Auflager (untere Seite) der Eisenbahnbrücke bei Liebemühl | 100,671 * |
| 99 $\frac{Dl}{2,7 + 70}$ | 99,947 * |
| 99a <input type="checkbox"/> bei der Krügerschen Ziegelei in Emiliental, etwa 9 m von der Nordostecke des Schlambassins Nr. 15 | 101,676 |
| 99b <input type="checkbox"/> am Ostende des Großen Eilingsees, neben dem daselbst vorbeiführenden Waldweg | 104,058 |
| 99c <input type="checkbox"/> am Bärtingsee, neben dem Forstrand nördlich von Tharden | 101,178 |
| 100 <input type="checkbox"/> $\frac{Dl}{3,3 + 98}$ | 100,835 * |
| 101 <input type="checkbox"/> $\frac{Dl}{4,4 + 44}$ | 100,655 |
| Pegelstelle Zopfseebrücke. 1921. | |
| 102b <input type="checkbox"/> l, dicht oberhalb der Brücke; P. N. + 10,074 m | 100,432 |
| 102 <input type="checkbox"/> r, dicht unterhalb der Brücke; P. N. + 10,444 m | 100,802 |
| P. N. | 90,358 |

| Laufende Nummer und Bezeichnung der Festpunkte. | | Höhen über N. N. im System der Landes- aufnahme. |
|---|---|--|
| | | m |
| 103 | Bolzen am Krauseschen Wohnhaus (Nordwestseite) in Winkenhagen | 110,533 |
| 104 | □ $\frac{Dl}{6,8 + 86}$ | 100,708* |
| 105 | □ $\frac{Dr}{7,8 + 67}$ | 100,940* |
| 106 | □ $\frac{Dr}{8,8 + 57}$ | 100,162* |
| 107 | □ $\frac{Dr}{10,3 + 3}$ | 101,126 |
| 108 | □ $\frac{Dr}{12,0 + 98}$ | 101,541* |
| 108 a | Bolzen an der unteren Schwelle (oberes Ende, Kanalseite) am rechten Auflager der Dulzbrücke | 102,010* |
| 109 | □ $\frac{Dr}{13,2 + 49}$ | 101,147* |
| 110 | □ $\frac{Dr}{14,3 + 63}$ | 101,031* |
| 111 | □ auf dem linken Ufer der Strehle, etwa 10 m oberhalb der Brücke bei der Einmündung in die Bucht von Venedien . . | 100,768* |
| 111 a | □ $\frac{Dr}{15,0 + 90}$ | 100,757 |
| 112 | □ $\frac{Dr}{15,6 + 98}$ | 100,578 |
| 113 | □ $\frac{Dr}{16,8 + 2}$ | 100,355 |
| 114 | □ $\frac{Dr}{17,9 + 98}$ | 100,581 |
| 115 | □ $\frac{Dr}{18,9 + 97}$ | 101,131 |
| 116 | □ $\frac{Dr}{20,0 + 2}$ | 100,941 |
| Pegelstelle Zölp. 1921. | | |
| 117 a | Bolzen am Wohnhaus (Kanalseite) des Landjägers; P. N. + 10,831 m | 101,128* |
| 117 c | □ $\frac{Dr}{20,9 + 44}$ auf der Wiese, etwa 7 m nordöstlich vom Stalle des Landjägers; P. N. + 10,684 m | 100,981* |
| 117 d | □ $\frac{Dr}{20,9 + 57}$ am Leinpfad; P. N. + 10,816 m | 101,113* |
| 117 e | □ $\frac{Dr}{20,9 + 62}$ auf dem Wege vom Landjägergehöft nach dem früheren Dienstgebäude des Wasserbauamts; P. N. + 10,859 m | 101,156* |
| 117 | Bolzen am linken Widerlager (obere Seite) der Chaussee- brücke; P. N. + 10,638 m | 100,935* |
| | P. N. | 90,297 |

| Laufende Nummer und Bezeichnung der Festpunkte. | Höhen über N. N. im System der Landes- aufnahme. |
|---|--|
| | m |
| 118 $\square \frac{Dr}{21,8 + 26}$ | 103,091 |
| 120 Bolzen am rechten Widerlager (untere Seite) der Chausseebrücke bei Maldeuten | 101,921 |
| 119 Höhenmarke der Landesaufnahme am Gutshaus in Maldeuten . | <u>116,946</u> |
| 121 a Bolzen am Schornstein des Dampfsägewerks in Maldeuten . | 103,979* |
| 122 Bolzen am Maschinenhaus (Seeseite) der Pumpstation am Bahnhof Maldeuten | 102,382 |
| 123 Bolzen am Schudziarraschen Wohnhaus (Westecke) am Samrodtsee | 104,916* |
| 124 $\square \frac{Dr}{26,8 + 97}$ | 101,407 |
| 125 $\square \frac{Dr}{27,9 + 88}$ | 101,056* |
| 126 Bolzen an der unteren rechten Flügelmauer der Brücke bei Hoffnung | 101,225* |
| 127 Bolzen an der oberen Brüstungsmauer (linkes Ende) auf der Brücke bei Hoffnung | <u>107,747</u> |
| 129 Bolzen am Stalle (Kanalseite) des früheren Strommeistergehöfts bei Hoffnung | 104,557* |
| 130 $\square \frac{Dr}{29,0 + 17}$ | 100,883* |
| 131 $\square \frac{Dr}{29,9 + 98}$ | 101,300* |
| 132 $\square \frac{Dr}{31,2}$ | 101,162* |
| 133 $\square \frac{Dr}{32,3 + 41}$ | 101,754 |
| 134 \square an der Baudittener Bucht, etwa 300 m südlich vom Fischerhaus am Wege nach Bauditten, an einer Roßgartenecke . . | 104,217 |
| 135 $\square \frac{Dr}{33,4 + 77}$ | 101,796* |
| 136 $\square \frac{Dr}{34,5 + 37}$ | 101,396 |
| 137 $\square \frac{Dl}{34,9 + 1}$ | 105,210* |
| 139 Bolzen am linken Widerlager (obere Seite) der Brücke bei Draulitten | 103,415* |
| 139 a Eiserner Stift am linken Joche (obere Seite) der Brücke oberhalb der Geneigten Ebene bei Buchwalde | 101,645* |

| Laufende Nummer und Bezeichnung der Festpunkte. | Höhen über N. N. im System der Landes- aufnahme |
|---|---|
| m | |
| Pegelstelle Geneigte Ebene bei Buchwalde. 1921. | |
| 140 ^a Bolzen am oberen rechten Seilscheibenpfeiler (untere Seite); P. N. + 10,432 m | 100,701 * |
| 140 Bolzen am Schuppen (Kanalseite); P. N. + 11,479 m | 101,748 * |
| 140 ^b Bolzen am Beamtenwohnhaus (Kanalseite); P. N. + 13,914 m . P. N. | 104,183 * 90,269 |
| ————— | |
| 141 Bolzen am unteren Seilscheibenpfeiler (untere Seite) der Geneigten Ebene bei Buchwalde | 79,891 |
| 142 $\square \frac{Dr}{37,8 + 1}$ | 79,730 * |
| 143 Bolzen am oberen rechten Seilscheibenpfeiler (untere Seite) der Geneigten Ebene bei Canthen | 79,704 * |
| 144 Bolzen am unteren Seilscheibenpfeiler (obere Seite) der Geneigten Ebene bei Canthen | 60,763 |
| 145 $\square \frac{Dl}{39,9 + 99}$ | 60,774 * |
| 146 Bolzen am oberen rechten Seilscheibenpfeiler (untere Seite) der Geneigten Ebene bei Schönfeld | 60,730 |
| 147 Bolzen am unteren Seilscheibenpfeiler (obere Seite) der Geneigten Ebene bei Schönfeld | 36,615 |
| 148 Bolzen am oberen rechten Seilscheibenpfeiler (untere Seite) der Geneigten Ebene bei Hirschfeld | 36,594 |
| 149 Bolzen am unteren Seilscheibenpfeiler (obere Seite) der Geneigten Ebene bei Hirschfeld | 14,702 |
| 151 Bolzen am Bahnwärterhaus (Nordseite) bei Schönwiese | <u>14,814</u> |
| 152 ^a Bolzen am oberen Seilscheibenpfeiler (untere Seite) der Geneigten Ebene bei Neu Kußfeld | 13,894 |
| 153 $\square \frac{Dr}{45,9 + 72}$ | 14,244 * |
| 154 Bolzen am linken Torpfeiler (untere Seite) der Geneigten Ebene bei Neu Kußfeld | 0,810 |
| 155 ^a Bolzen am linken Widerlager (untere Seite) der Brücke bei Drausenhof | 4,585 |
| Pegelstelle Kleppe. 1921. | |
| 156 Bolzen am Pegelpfeiler (untere Seite); P. N. + 3,922 m | 0,649 * |
| 156 ^b $\square \frac{Dr}{47,9 + 98}$; P. N. + 5,079 m | 1,806 * |

| Laufende Nummer und Bezeichnung der Festpunkte. | Höhen über N. N. im System der Landes- aufnahme. |
|--|--|
| | m |
| 156 a Bolzen am Wohnhaus (Kanalseite) des Strommeisters; P. N. + 5,757 m | 2,484 * |
| P. N. | — 3,273 |
| 157 <input type="checkbox"/> $\frac{Dr}{49,0 + 2}$ | 0,663 * |
| 158 <input type="checkbox"/> $\frac{Dr}{50,0 + 2}$ | 0,591 |
| 159 <input type="checkbox"/> $\frac{Dr}{51,0 + 2}$ | 0,387 |
| 160 <input type="checkbox"/> $\frac{Dr}{52,0 + 67}$ | 0,231 |
| <hr/> | |
| 49. Pegelstelle Kurzebrack. 1911. | |
| 365 <input type="checkbox"/> 148,77 r; P. N. + 5,207 m | 15,209 * |
| 366 Bolzen am Kommissionshaus (Westseite); P. N. + 8,985 m . . . | 18,987 * |
| 367 Höchster Punkt des den Erdboden überragenden eisernen Stabes, der auf einer im Wege zum Kommissionshaus unter der Erd- oberfläche liegenden Steinplatte befestigt ist; P. N. + 8,245 m | 18,247 * |
| P. N. | 10,002 |
| <hr/> | |
| 50. Kiwithaken—Elbinger Hafenhäus. | |
| Gemessen 1910. | |
| 1 <input type="checkbox"/> auf der mit Kiwithaken bezeichneten Halbinsel, bei km 224,43 der Nogat | 1,310 |
| 2 Bolzen am Wohnhaus (Deichseite) des Besitzers Tuchel in Fischerkampe | 2,491 |
| 3 <input type="checkbox"/> an der Binnenböschung des rechten Nogatdeichs, etwa 10 m oberhalb des Stationssteins 330 | 0,931 |
| 4 Bolzen am Wohnhaus (Westseite) des Besitzers Ebel in Neu- terranova | 1,500 |
| 5 Bolzen am Inspektorwohnhaus (Deichseite) des Gutes Neu- terranova | 2,045 |
| 6 <input type="checkbox"/> an der Binnenböschung des Haffstaudedeichs, an der Abzwei- gung des Weges zum Gute Neuterranova | 0,577 |
| 7 Bolzen am Wohnhaus (Nordseite) des Fischers Vogt in Neu- terranova | 1,442 |
| <hr/> | |

| Laufende Nummer und Bezeichnung der Festpunkte. | Höhen über N. N. im System der Landes- aufnahme. |
|---|--|
| m | |
| 51. Südlicher Kraffohldeich. | |
| Gemessen 1910. | |
| 8 <input type="checkbox"/> in Höhe des Unterhaupts der Kraffohlschleuse, an der Binnenböschung des linken Kraffohldeichs | 1,418 |
| 9 <input type="checkbox"/> an der Binnenböschung des Deichs, bei Station 10 + 1 m | 1,218 |
| 10 Bolzen an der oberen Flügelmauer des Schöpfwerks Bollwerk A | - 0,059 |
| 11 <input type="checkbox"/> an der Binnenböschung des Deichs, bei Station 20 + 60 m, nahe der Grabenkante | 0,089 |
| 12 <input type="checkbox"/> an der Binnenböschung des Deichs, bei Station 30 + 57 m, in der Nähe des Schöpfwerks in Michelau | 0,941 |
| 13 <input type="checkbox"/> an der Außenböschung des Deichs, bei Station 40 + 146 m | 1,175 |
| 14 Bolzen an der oberen Flügelmauer des Außenhaupts des Siels gegenüber dem Elbinger Kämmergrundstück Rotebude | 0,465 |
| ===== | |
| 52. Nogat—Schlammsack, Werderscher Mühlengraben, Aschbudensche Lake. | |
| Gemessen 1910. | |
| 15 <input type="checkbox"/> an der Außenböschung des rechten Nogatdeichs, bei km 209,75 der Nogat | <u>4,171</u> |
| 16 <input type="checkbox"/> an der Binnenböschung des rechten Nogatdeichs, bei Station 150 + 125 m desselben, an der Kreisgrenze | 2,036 |
| 17 <input type="checkbox"/> auf der Kreisgrenze, am Ausweg des Besitzers Albrecht in Schwarzdamm | 1,199 |
| 18 <input type="checkbox"/> am Kreuzweg, etwa 4 m unterhalb der Brücke über die Sommerauer Vorflut, an der rechten Binnenböschung | 1,103 |
| 19 Bolzen am Heeseschen Hause (Straßenseite) in Schlammsack | 1,371 |
| 20 <input type="checkbox"/> 3,46 l, dicht unterhalb der Wegbrücke über den Werderschen Mühlengraben bei Schlammsack | 1,163 |
| 21 Nummerbolzen 8301 der Landesaufnahme bei km 96,0 der Chaussee Berlin—Königsberg | <u>1,078</u> |
| 22 Bolzen am rechten Widerlager (untere Seite) der Chausseebrücke in Möskenberg | 1,278 |
| 23 <input type="checkbox"/> 6,0 r, an der Binnenböschung des Deichs | 0,680 |
| 24 <input type="checkbox"/> 7,0 r, rechts neben dem am Deiche entlang führenden Wege | 0,127 |

| Laufende Nummer und Bezeichnung der Festpunkte. | Höhen über N. N. im System der Landes- aufnahme. |
|--|--|
| | m |
| 25 Bolzen am Kneiphofschen Hause (Deichseite) in Möskenberg | 1,225 |
| 26 <input type="checkbox"/> 9,0 r, an der Binnenböschung des Deichs | 1,317 |
| 27 <input type="checkbox"/> 10,0 r, an der Binnenböschung des Deichs | 1,455 |
| 28 Bolzen am Käsereigebäude (Deichseite) in Oberkerbswalde | 0,653 |
| 29 <input type="checkbox"/> 11,5 r, an der Binnenböschung des Deichs | 1,243 |
| 30 Bolzen am Speicher (Deichseite) des Besitzers Riemenschneider in Oberkerbswalde | 1,075 |
| 31 Bolzen am Gasthaus Zur lahmen Hand (Straßenseite) | <u>2,446</u> |
| 32 Nummerbolzen 8297 der Landesaufnahme bei km 104,0 der Chaussee Berlin—Königsberg | <u>1,194</u> |
| 33 Nummerbolzen 8296 der Landesaufnahme bei km 106,0 der Chaussee Berlin—Königsberg | <u>1,118</u> |

53. Sommerort—Alte Poststation.

Gemessen 1910.

| | |
|--|--------------|
| 34 <input type="checkbox"/> an der Außenböschung des rechten Nogatdeichs, bei km 204,38 der Nogat | 5,699 |
| 35 <input type="checkbox"/> an der Einmündung des von Sommerau kommenden Wegs in den Weg Sommerort—Altfelde | 2,112 |
| 36 <input type="checkbox"/> am linken Uferrand des Werderschen Mühlengrabens, bei km 0,0 | 1,594 |
| 37 Bolzen am linken Auflager (obere Seite) der Brücke über den Werderschen Mühlengraben bei der Alten Poststation | 2,185 |
| 38 Nummerbolzen 8302 der Landesaufnahme bei km 94,0 der Chaussee Berlin—Königsberg | <u>1,597</u> |

54. Wallgraben und Höhesche Thiene bis zur Posilger Chausseebrücke.

Gemessen 1910.

| | |
|--|--------------|
| 39 Bolzen am Durchlaß (Südseite) bei Königshof, zwischen km 83,4 und 83,5 der Chaussee Berlin—Königsberg | <u>4,612</u> |
| 40 <input type="checkbox"/> am Tornierschen Wege (Ostseite) in Königsdorf, am nörd- lichen Uferrand der alten Nogat | 4,911 |

| Laufende Nummer und Bezeichnung der Festpunkte. | Höhen über N. N. im System der Landes- aufnahme. |
|---|--|
| | m |
| 41 <input type="checkbox"/> auf der wasserseitigen Kronenkante des linken Wallgrabendeichs, an der Unterhaltungsgrenze des Elbinger Vorflutverbands | 5,355 |
| 42 <input type="checkbox"/> an der Pflasterstraße (Ostseite) Klettendorf—Laase, etwa 15 m vom Wallgraben | 4,577 |
| 43 <input type="checkbox"/> an der Binnenböschung des linken Wallgrabendeichs, gegenüber dem Schrooper Scheidewall | 3,765 |
| 44 <input type="checkbox"/> 2,66 l, an der Binnenböschung des linken Deichs der Höheschen Thiene, etwa 12 m unterhalb der Wallgrabenmündung | 3,646 |
| 45 <input type="checkbox"/> 3,7 l, an der Binnenböschung des Deichs | 4,147 |
| 46 <input type="checkbox"/> 4,7 l, an der Binnenböschung des Deichs | 3,323 |
| 47 Bolzen am Wielerschen Hause (Wasserseite) in Abbau Reichfelde | 4,138 |
| 48 <input type="checkbox"/> 5,7 l, an der Binnenböschung des Deichs | 3,939 |
| 49 <input type="checkbox"/> 6,7 l, an der Binnenböschung des Deichs | 3,064 |

55. Chaussee Altfelde—Posilge, Höhesche Thiene von der Posilger Chausseebrücke, Breite Thiene und Elbinger Thiene.

Gemessen 1910.

| | |
|--|--------------|
| 50 Höhenmarke der Landesaufnahme an der Kirche (Straßenseite) in Altfelde | <u>4,704</u> |
| 51 Bolzen am linken Auflager (untere Stirn) der Chausseebrücke bei Notzendorf | 2,972 |
| 52 Bolzen am linken Auflager (untere Stirn) der Chausseebrücke über die Klettendorfer Vorflut, zwischen km 98,1 und 98,0 der Chaussee Altfelde—Posilge | 1,530 |
| 53 Bolzen am Gasthaus (Straßenseite) in Reichfelde | 2,793 |
| 54 <input type="checkbox"/> l auf dem Deiche, dicht oberhalb der Chausseebrücke über die Höhesche Thiene bei Posilge | 4,306 |
| 55 <input type="checkbox"/> 8,4 l, an der Binnenböschung des Deichs | 2,426 |
| 56 <input type="checkbox"/> auf dem Verbindungsdeich zwischen der Höheschen und der Werderschen Thiene, am Schlund bei Thörichthöfchen | 2,633 |
| 57 Bolzen an der Molkerei (Wasserseite) in Thörichthof | 3,129 |
| 58 <input type="checkbox"/> 11,0 l, an der Binnenböschung des Deichs | 1,900 |
| 59 <input type="checkbox"/> 12,0 l, an der Binnenböschung des Deichs | 1,745 |

| Laufende Nummer und Bezeichnung der Festpunkte. | Höhen über N. N. im System der Landes- aufnahme. |
|--|--|
| | m |
| 60 Bolzen am linken Auflager (obere Seite) der Kleinbahnbrücke über die Höhesche Thiene bei Preußisch Rosengarth, zwischen km 12,6 und 12,7 | 2,048 |
| 61 □ 13,0 l, an der Binnenböschung des Deichs | 1,503 |
| 62 □ 14,0 l, an der Binnenböschung des Deichs | 1,174 |
| 63 □ 15,0 l, an der Binnenböschung des Deichs | 1,189 |
| 64 Bolzen am linken Auflager (obere Flügelmauer, Landseite) der Chausseebrücke über die Höhesche Thiene in Thiergartsfelde | 2,039 |
| 65 □ 17,0 l, an der Binnenböschung des Deichs | 1,480 |
| 66 □ 17,93 r, an der Binnenböschung des Deichs, dicht unterhalb der Zellerschen Brücke | 2,388 |
| 67 Bolzen am Schöpfwerk (Wasserseite) der Gemeinde Alt Rosengart | 0,871 |
| 68 Bolzen an der Instkate (untere Giebelseite) des Besitzers Dau in Eschenhorst, am Zusammenfluß der Höheschen und der Werderschen Thiene (Dreisprung) | 1,113 |
| 69 □ 20,0 l, an der Binnenböschung des Deichs | 0,921 |
| 70 Bolzen am linken Auflager (Wasserseite) der Eisenbahnbrücke bei Eschenhorst | 2,937 |
| 71 Bolzen am Schöpfwerk (Wasserseite) der Gemeinde Eschenhorst | 0,593 |
| 72 Bolzen (mit kugelförmigem Kopfe) am linken Auflager (obere Seite) der Chausseebrücke bei Rückforth | 2,418 |
| 73 Bolzen (mit zylindrischem Kopfe) an demselben Auflager, über dem Festpunkt Nr. 72 | 2,848 |
| 74 □ 22,7 l, an der Binnenböschung des Deichs | 0,805 |
| 75 □ 23,6 l, an der Binnenböschung des Deichs | 0,524 |
| 76 Bolzen am Schöpfwerk (untere Giebelseite) der Gemeinde Kerbshorst | 0,865 |
| 77 □ 24,6 l, an der Binnenböschung des Deichs | 0,891 |
| 78 □ 25,5 l, an der Binnenböschung des Deichs | 0,489 |
| 79 Bolzen am linken Auflager (untere Seite) der Eisenbahnbrücke über den neuen Graben | 0,730 |
| 80 □ l, auf dem Deiche (Außenkante), an der Streckfußer Fähre . | 1,374 |
| 81 □ 26,5 l, an der Binnenböschung des Deichs | 0,296 |
| 82 □ 27,4 l, an der Binnenböschung des Deichs | 0,438 |
| 83 □ 28,4 l, an der Binnenböschung des Deichs | 0,171 |
| 84 □ 29,4 l, an der Binnenböschung des Deichs | 0,613 |

| Laufende Nummer und Bezeichnung der Festpunkte. | Höhen über N. N. im System der Landes- aufnahme. |
|--|--|
| m | |
| 56. Werdersche Thiene. | |
| Gemessen 1910. | |
| 85 Bolzen am linken Auflager (untere Seite) der Chausseebrücke zwischen km 7,6 und 7,7 | 1,527 |
| 86 <input type="checkbox"/> 8,8 l, an der Binnenböschung des Deichs | 2,021 |
| 87 Bolzen am Schöpfwerk (Wasserseite, obere Ecke) der Gemeinde Kykoit | 1,243 |
| 88 <input type="checkbox"/> oberhalb der linken Rampe der Wegbrücke zwischen km 10,4 und 10,5 | 2,188 |
| 89 Bolzen am linken Auflager (untere Seite) der Kleinbahnbrücke dicht unterhalb derselben Brücke | 2,249 |
| 90 Bolzen am Schöpfwerk (Wasserseite, obere Ecke) der Gemeinde Fischauerfelde | 0,851 |
| 91 <input type="checkbox"/> 12,8 l, an der Binnenböschung des Deichs | 0,790 |
| 92 Bolzen am Schornstein (Nordwestseite) des Schöpfwerks der Gemeinde Preußisch Königsdorf | 1,051 |
| 93 Bolzen am linken Auflager (obere Flügelmauer, Landseite) der Chausseebrücke zwischen Grunau und Alt Rosengart | 2,252 |
| 94 <input type="checkbox"/> 15,75 l, an der Binnenböschung des Deichs | 0,939 |
| 95 Bolzen an der zum Schöpfwerk der Gemeinde Grunau gehörigen Kate (Wasserseite) | 1,271 |
| ===== | |
| 57. Balau. | |
| Gemessen 1910. | |
| (Die Stationssteine stehen hier bis km 5,0 in Abständen von 500 m und von da ab in Abständen von 200 m.) | |
| 96 <input type="checkbox"/> l, dicht unterhalb der Chausseebrücke bei Posilge | 4,269 |
| 97 <input type="checkbox"/> 2,22 r, an der Abzweigung des nach Posilge führenden Landwegs | 3,479 |
| 98 Bolzen am gewölbten Balaudurchlaß (untere Stirnmauer) oberhalb von Stalle | 3,098 |
| 99 Bolzen am gewölbten Balaudurchlaß (untere Stirnmauer) unterhalb von Stalle | 2,771 |

| Laufende Nummer und Bezeichnung der Festpunkte. | Höhen über N. N. im System der Landes- aufnahme. |
|---|--|
| | m |
| 100 Bolzen an der Kleinbahnbrücke (untere Seite) unterhalb von Stalle | 3,047 |
| 101 <input type="checkbox"/> 5,41 l, an der Binnenböschung des Deichs | 2,565 |
| 102 Bolzen am linken Auflager (obere Flügelmauer) der Chaussee- brücke bei Lichtfelde | 1,726 |
| 103 <input type="checkbox"/> 6,68 r, an der Außenböschung des Deichs | 2,884 |
| 104 Bolzen am Schornstein (Wasserseite) des Schöpfwerks der Gemeinde Lichtfelde | 1,263 |
| 105 Bolzen am Schöpfwerk (obere Giebelseite) der Gemeinde Thiergart | 0,777 |
| 106 <input type="checkbox"/> 9,05 l, an der Abzweigung eines Feldweges nach Thiergart | 1,693 |
| 107 Bolzen am Stalle (Wasserseite) des Besitzers Lilienthal in Kampenau | 2,283 |
| 108 <input type="checkbox"/> 10,55 r, am Bankettweg, oberhalb der hölzernen Brücke . . | 0,844 |
| 109 <input type="checkbox"/> 11,57 r, an der Binnenböschung in der oberen Ecke des Deichs beim Zusammenstoß mit dem Kampenauer Scheidewall . . | 0,895 |
| 110 <input type="checkbox"/> an der Binnenböschung in der oberen Ecke, die der Deich mit der Rampe der Kronsneider Brücke bildet | 0,857 |
| 111 Bolzen am rechten Auflager (Wasserseite) der Eisenbahnbrücke bei Augustwalde | 4,814 |
| 112 Bolzen an der Brandmauer (Deichseite) zwischen dem Wohnhaus und dem Stalle der Witwe Drees in Markushof | 0,768 |
| 113 Bolzen am linken Auflager (untere Seite) der Straßenbrücke bei Augustwalde | 1,117 |
| 114 Bolzen an der rechten Wand (untere Stirn) des Wassergangs am Schöpfwerk der Gemeinde Balau | 0,395 |
| 115 <input type="checkbox"/> 14,87 l, an der Binnenböschung des Deichs, etwa 6 m ober- halb der Deichschlippe | 0,470 |
| 116 <input type="checkbox"/> 15,67 l, an der Binnenböschung des Deichs, am oberen Ende des Windmühlenbergs | 0,497 |
| 117 Bolzen an der Hohenwalder Mühlenkate (Deichseite) | — 0,237 |
| 118 <input type="checkbox"/> l, an der Binnenböschung des Deichs, etwa 31 m oberhalb des Schöpfwerks der Gemeinde Hohenwalde | 0,147 |
| 119 Bolzen am Jordanschen Hause (Deichseite) in Hohenwalde . . | 0,014 |

| Laufende Nummer und Bezeichnung der Festpunkte. | Höhen über N. N. im System der Landes- aufnahme. |
|---|--|
| <p>58. Grenze Kampenau—Kronsnest, Verlorenes Fließ und Chaussee Bärenwinkel—Baumgart. Gemessen 1910.</p> | |
| 120 Bolzen am Froeseschen Molkereigebäude (Straßenseite) in Kampenau | 0,055 |
| 121 <input type="checkbox"/> an der nördlichen Ecke des Gartens der Witwe Kletzke in Kampenau, neben dem Wege | — 0,665 |
| 122 Bolzen am Schöpfwerk (Südseite) der Gemeinde Kronsnest . . | 0,404 |
| 123 <input type="checkbox"/> 4,0 l, an der Binnenböschung des linken Deichs | 0,837 |
| 124 Bolzen am Schornstein (Wasserseite) des Schöpfwerks der Gemeinde Kampenau | 1,232 |
| 125 <input type="checkbox"/> 3,0 l, an der Binnenböschung des Deichs | 0,610 |
| 126 <input type="checkbox"/> 2,0 l, an der Binnenböschung des Deichs | 0,954 |
| 127 Bolzen am Hohmannschen Hause (Wasserseite) in Kampenau . | 1,513 |
| 128 <input type="checkbox"/> 1,0 l, an der Binnenböschung des Deichs | 1,609 |
| 129 <input type="checkbox"/> 0,0 l, auf dem Deiche, an der Deichverbandsgrenze | 3,225 |
| 130 Bolzen am Arbeiterwohnhaus (Straßenseite) des Gutsbesitzers August Bröske auf Bärenwinkel | 10,859 |
| 131 Bolzen am Wohnhausanbau (Straßenseite) des Gutsbesitzers Strich in Baumgart (Ausbau) | 25,019 |
| 132 Bolzen am Stalle (Straßenseite) des Besitzers August Kling in Baumgart, bei der Ziegelei | 35,007 |
| 133 Bolzen am Fritzschen Molkereigebäude (Straßenseite) in Baumgart | 12,349 |
| <p>59. Sorge von Christburg bis zur Mündung. Gemessen 1910.</p> | |
| 134 Bolzen im Eichenpfahl, gegenüber dem Festpunkt Nr. 135 . . | 9,574 |
| 135 Bolzen am Kontor- und Lagergebäude (Wasserseite) des Briesemeisterschen Baugeschäfts in Christburg | 9,860 |
| 136 Bolzen an der Schneidemühle (Wasserseite) des Briesemeisterschen Baugeschäfts in Christburg | 9,790 |
| 137 Bolzen im Eichenpfahl, etwa 8 m oberhalb der Sorgebrücke bei Pachollen, am rechten Ufer | 6,835 |

| Laufende Nummer und Bezeichnung der Festpunkte. | Höhen über N. N. im System der Landes- aufnahme. |
|--|--|
| | m |
| 138 Bolzen im Eichenpfahl, etwa 900 m unterhalb des Festpunkts Nr. 137, an der oberen Ecke eines Wassergratens, am rechten Ufer | 6,010 |
| 139 Bolzen im Eichenpfahl, etwa 1000 m unterhalb des Festpunkts Nr. 138, an einer Deichbiegung des rechten Ufers | 4,988 |
| 140 Bolzen im Eichenpfahl, etwa 1100 m oberhalb des Baumgarter Wehrs, in unmittelbarer Nähe einer alleinstehenden großen Weide am rechten Ufer | 4,059 |
| Pegelstelle Baumgart (Wehr). 1911. | |
| 141 Bolzen am rechten Auflager (obere Seite) der Chausseebrücke; P. N. + 6,695 m | 3,112 |
| 142 Ankerbolzen (oberes Ende) des linken Auflagers der Chausseebrücke; P. N. + 6,529 m | 2,946 |
| 143 Bolzen am linken Auflager (untere Seite) der Chausseebrücke; P. N. + 6,056 m | 2,473 |
| P. N. | — 3,583 |
| 144 <input checked="" type="checkbox"/> 1,0 l, an der Binnenböschung des Deichs | 1,704 |
| 145 <input type="checkbox"/> 2,0 l, an der Binnenböschung des Deichs | 1,806 |
| 146 <input type="checkbox"/> 3,03 l, etwa 3 m oberhalb des Festpunkts Nr. 147 | 1,753 |
| 147 Bolzen an der Entwässerungstrumme (Wasserseite) beim Schöpfwerk der Gemeinde Klein Brodsende | 1,032 |
| 148 Bolzen am Wohnhaus (obere Giebelseite) des Besitzers Strömer in Groß Brodsende | 1,085 |
| 149 Bolzen am Mietshaus (untere Giebelseite, Mitte) des Gastwirts Klein in Groß Brodsende | 0,773 |
| Pegelstelle Groß Brodsende (Hafen). 1911. | |
| 150 Bolzen am Strommeisterhaus (untere Seite, Ostecke); P. N. + 4,529 m | 0,951 |
| 151 Bolzen am Strommeisterhaus (Wasserseite); P. N. + 4,600 m | 1,022 |
| 152 <input checked="" type="checkbox"/> am südlichen Gartenzaun, etwa 7 m unterhalb des Strommeisterhauses; P. N. + 4,511 m | 0,933 |
| 153 <input checked="" type="checkbox"/> am südlichen Gartenzaun, etwa 17 m unterhalb des Strommeisterhauses; P. N. + 4,501 m | 0,923 |

| Laufende Nummer und Bezeichnung der Festpunkte. | Höhen über N. N. im System der Landes- aufnahme. |
|---|--|
| | m |
| 154 Bolzen am linken Auflager (untere Flügelmauer) der Chausseebrücke bei Altdollstädt; P. N. + 5,348 m | 1,770 |
| P. N. | — 3,578 |
| 155 Bolzen am rechten Auflager (untere Flügelmauer) der Chausseebrücke bei Altdollstädt | 1,489 |
| 156 Bolzen am Schöpfwerk (Deichseite) der Gemeinde Groß Brodsende | 1,545 |
| 157 Bolzen am linken Auflager (Wasserseite) der Eisenbahnbrücke bei Altdollstädt | 2,187 |
| 158 Bolzen an der Instkate (obere Giebelseite) des Besitzers Großmann in Neudollstädt | — 0,157 |
| 159 Bolzen am linken Auflager (untere Seite) der Chausseedrehbrücke zwischen Sorgenort und Neudollstädt | 0,910 |
| 160 Bolzen (mit kugelförmigem Kopfe) am Jordanschen Gasthaus (untere Giebelseite) in Kühlborn, auf der Insel | 1,377 |
| 161 Bolzen (mit zylindrischem Kopfe) an demselben Gasthaus (untere Giebelseite) | 1,197 |
| 162 Bolzen an der Scheune (Wasserseite, untere Ecke) des Gastwirts Reimann in Stobbendorf | 0,933 |
| 163 Bolzen am Jochemschen Gasthaus (obere Giebelseite) in Wengelwalde, an der Mündung der Balau | 1,031 |
| 164 Bolzen am Wirtschaftsgebäude (obere Seite) des Gasthauses Zum letzten Groschen in Kühlborn, Gemarkung Draussensee | 0,933 |
| <hr/> | |
| 60. Westufer des Draussensees. | |
| Gemessen 1910. | |
| 165 Bolzen am Speicher (Wegseite) der Witwe Ziemens in Hohenwalde | 0,001 |
| 166 Bolzen am Rudolf Maternschen Hause (Wegseite) in Hohenwalde | 0,870 |
| 167 Bolzen am Graberschen Molkereigebäude (Wegseite) in Hohenwalde | 0,309 |
| 168 Bolzen am Otto Conradtschen Hause (Chausseeseite) in Reichhorst | 1,266 |
| 169 Bolzen am Gasthaus Dreirosen (Wasserseite, Ostecke) in Reichhorst | 1,280 |

| Laufende Nummer und Bezeichnung der Festpunkte. | Höhen über N. N. im System der Landes- aufnahme |
|---|---|
| | m |
| 170 Bolzen am Gasthaus Dreirosen (Wasserseite, Nordecke) in Reichhorst | 1,718 |
| 171 <input type="checkbox"/> in der Flucht der nordöstlichen Seite des Schuppens am Dauschen Gehöft in Wengeln, 1,3 m von der Ostecke des Schuppens | 1,289 |
| 172 Bolzen am Friedrich Heinschen Hause (Deichseite) in Wengeln | 1,233 |
| 173 Bolzen am Hartungschens Gasthaus (obere Giebelseite) in der Gemarkung Drausennutzung (Stromhäuser) | 1,331 |
| 174 Bolzen an demselben Hause (Wasserseite) | 1,204 |
| 175 Bolzen am August Staeßschen Hause (Deichseite) in Streckfuß | 1,427 |
| 176 Bolzen an der Schule (Deichseite) in Streckfuß | 0,479 |
| ===== | |
| 61. Elbingfluß. | |
| Gemessen 1910. | |
| 177 <input type="checkbox"/> 2,0 l, an der landseitigen Kante des Treidelwegs, 1,2 m von der Stationstafel | 1,282 |
| 178 Bolzen am Wittschen Hause (Marienburger Lakenhaus, Südseite) | 1,070 |
| 179 <input type="checkbox"/> 3,0 l, etwa 1 m oberhalb und 2 m landwärts von der Stationstafel | 1,401 |
| 180 Bolzen am linken Auflager (untere Seite) der Eisenbahnbrücke bei Elbing | 1,604 |
| Pegelstelle Elbinger Fischerbaum. 1921. | |
| 181 Bolzen im Pegelpfahl (obere Seite); P. N. + 2,934 m | 1,027 |
| 182 a <input type="checkbox"/> etwa 27 m nordwestlich vom Pegel; P. N. + 2,447 m | 0,540 |
| 183 a <input type="checkbox"/> etwa 55 m nordwestlich vom Pegel; P. N. + 2,623 m | 0,716 |
| 184 Bolzen an dem am Stadtgraben stehenden Schuppen (Wasserseite) der Holzbearbeitungsfabrik; P. N. + 3,149 m | 1,242* |
| P. N. | — 1,907 |
| 185 Bolzen mit der Nr. 93 am Wohnhaus (Wasserseite) des Ofenfabrikanten Monath, Am Elbing Nr. 26 in Elbing | 2,184 |
| 186 Bolzen mit der Nr. 48 am Wohn- und Geschäftshaus (Westseite) Brückstraße Nr. 3 in Elbing | 3,851 |

| Laufende Nummer und Bezeichnung der Festpunkte. | Höhen über N. N. im System der Landes- aufnahme. |
|---|--|
| | m |
| 187 Bolzen mit der Nr. 46 am Einfahrtgebäude (Wasserseite) des Kaufmanns Preuß in Elbing | 3,225 |
| 188 Höhenmarke der Landesaufnahme an der Marienkirche (Südseite, neben dem südöstlichen Strebepfeiler) in Elbing | <u>5,098</u> |
| 189 Bolzen mit der Nr. 50 am Wohn- und Geschäftshaus (Nordseite) Wilhelmstr. Nr. 1a in Elbing | 3,228 |
| 190 Bolzen mit der Nr. 45 am Gasthaus Werderscher Hof, Am Wasser Nr. 5 in Elbing | 3,135 |
| 191 Bolzen am Wohn- und Geschäftshaus (Wasserseite) des Frachtbestätigers Schmidt, Schiffsholm Nr. 6a in Elbing | 1,431 |
| 192 Bolzen am Dienstwohngebäude (Hafenseite) des Bauhofvorstehers | 3,875 |
| 193 Bolzen am Geräteschuppen (Südseite) des Bauhofs | 5,463 |
| 194 Bolzen am Werkstattgebäude (Südseite) für Schmiede- und Schlosserarbeiten auf dem Bauhof | 5,378 |
| 195 Bolzen am oberen Auflager (Wasserseite) der fiskalischen Treidelwegbrücke über den Kanal zum Bauhafen | 2,221 |
| 196 Bolzen am unteren Auflager (Wasserseite) derselben Brücke | 2,202 |
| 197 Bolzen am Wohnhaus (Südseite) des Elbinger Kämmereigrundstücks Rotbude in der Gemarkung Bürgerpfeil, an der Abzweigung des Kraffohlkanals | 1,652 |
| 198 Bolzen an der Scheune (Wasserseite) desselben Grundstücks | 1,346 |
| 199 Bolzen am Rebbergschen Hause (obere Giebelseite) in Lärchwalde | 1,485 |
| 200 <input type="checkbox"/> 10,0 l, binnendeichs, etwa 8 m vom Deichfuß | 0,142 |
| 201 Bolzen am Johann Tuchelschen Hause (obere Giebelseite) in der Gemarkung Bollwerkswiesen | 1,079 |
| 202 Bolzen am Gasthaus zum Ritter, genannt Bollwerkskrug, (Wasserseite) in Bollwerk | 1,587 |
| 203 Bolzen am Wohnhaus (Wasserseite) des Fischers Gottschalk (ehemaliges Lotsenhaus) in Bollwerk, an der Fähre Altterranova | 1,456 |
| 204 <input type="checkbox"/> 14,0 l, binnendeichs, etwa 8 m vom Deichfuß | — 0,135 |
| Pegelstelle Elbinger Hafenhaus. 1921. | |
| 205 Bolzen an dem zum Hafenhaus gehörigen Wärterwohnhaus (untere Giebelseite); P. N. + 4,041 m | 1,524 * |
| 206 Höchster Punkt eines Granitsteins, der aus dem auf dem Hofe befindlichen Betonpfeiler hervorragt; P. N. + 3,938 m | 1,421 |

| Laufende Nummer und Bezeichnung der Festpunkte. | Höhen über N. N. im System der Landes- aufnahme. |
|---|--|
| 207 Bolzen am Hafnhaus (Wasserseite); P. N. + 3,839 m P. N. | m 1,322* — 2,517 |
| 208 Bolzen im Kopfe des in der Nähe der Stationstafel bei km 16,5 stehenden Bollwerkpfahls | — 0,428 |
| 209 Bolzen im Kopfe des in der Nähe der Stationstafel bei km 18,0 stehenden Bollwerkpfahls | 0,073 |
| 210 Bolzen im Kopfe des in der Nähe der Stationstafel bei km 19,5 stehenden Bollwerkpfahls | 0,046 |
| 211 Bolzen am Grundmauerwerk (Ostseite) der Westmolenleuchtbake | 0,769 |



| Laufende Nummer und Bezeichnung der Festpunkte. | Höhen über N. N. im System der Landes- aufnahme. |
|---|--|
| IV. Küstengebiet der Ostsee. | |
| 62. Memel—Karkelbeck. | |
| Gemessen 1914. | |
| 355 ¹⁾ Höhenmarke der Landesaufnahme am Turme der Johanniskirche in Memel | 5,220 |
| 356 ^e Bolzen am westlichen Anbau (Tiefseite) der Präparandenanstalt in Memel | 5,247 |
| 356 ^f Bolzen am nördlichen Beamtenwohnhaus (Südseite) beim Leuchtturm in Memel | 8,101 |
| 356 ^g ²⁾ □ 0,1 | 1,932 |
| 356 ^h ²⁾ □ 0,374 | 4,354 |
| 356 ⁱ ²⁾ □ 0,663 | 6,473 |
| 356 ^k ²⁾ □ 1,16 | 6,224 |
| 356 ^l ²⁾ □ 3,9 | 4,601 |
| 356 ^m ²⁾ □ 6,0 | 3,724 |
| 356 ⁿ □ 11,0, etwa 100 m nördlich von der Sturmwarnungsstelle in Karkelbeck | 6,279 |
| <hr style="width: 20%; margin: 10px auto;"/> | |
| 63. Memel—Cranz. | |
| Gemessen 1901 und 1902, Einschaltungsmessungen 1914 und 1921. | |
| 356 ³⁾ Bolzen am Hause Haffstraße Nr. 3 (Straßenseite) in Vitte bei Memel | 2,551 |
| 410 □ KN , auf der Süderspitze | 3,359 |
| 410 ^a □ $\frac{KN}{I}$ | 10,716 |
| 411 Bolzen an der Südermole (Haffseite), etwa 90 m vom südlichen Ende | 2,755* |
| 412 Bolzen an der Südermole (Haffseite), etwa 25 m vom südlichen Ende | 1,560* |
| ¹⁾ Gleichzeitig Festpunkt Nr. 355 des Nivellements „Memel - Lankuppen“. ²⁾ Die Festpunkte stehen hinter der Vordüne nördlich von der Nordermole bei Memel. ³⁾ Zugleich Festpunkt Nr. 356 des Nivellements „Memel—Lankuppen“. | |

| Laufende Nummer und Bezeichnung der Festpunkte. | Höhen über N. N. im System der Landes- aufnahme. |
|---|--|
| | m |
| 413 □ <i>KN</i> , etwa 100 m nördlich von der Villa des Dr. Pindikowski | 4,255 |
| 413 <i>a</i> □ $\frac{KN}{2,5}$ | 3,491 |
| 414 □ <i>KN</i> , etwa 450 m südlich vom Wohnhaus des Dünenaufsehers | 10,198 |
| 414 <i>a</i> □ $\frac{KN}{4}$ | 2,917 |
| 415 □ <i>KN</i> , etwa 500 m nördlich von der großen Hirschwiese | 13,043 |
| 415 <i>a</i> □ $\frac{KN}{5,5}$ | 2,729 |
| 416 □ <i>KN</i> , etwa 1500 m südlich von der großen Hirschwiese | 13,410 |
| 416 <i>a</i> □ $\frac{KN}{8}$ | 3,007 |
| 417 □ <i>KN</i> , etwa 550 m nördlich vom Pegel in Erlenhorst . . . | 2,971 |
| 417 <i>a</i> □ $\frac{KN}{10}$ | 2,931 |
| Pegelstelle Erlenhorst. 1901. | |
| 418 □ <i>KN</i> , südlichster der drei Festpunktpfeiler; P. N. + 1,708 m | 1,025 |
| 418 <i>a</i> □ <i>KN</i> , mittelster der drei Festpunktpfeiler; P. N. + 2,075 m | 1,392 |
| 418 <i>b</i> □ <i>KN</i> , nördlichster der drei Festpunktpfeiler; P. N. + 2,593 m | 1,910 |
| 418 <i>c</i> Bolzen am Dünenaufseherhaus (Ostseite); P. N. + 5,216 m . . | 4,533 |
| P. N. | — 0,683 |
| — | |
| 419 □ <i>KN</i> , etwa 1500 m südlich vom Pegel in Erlenhorst . . . | 6,386 |
| 420 □ <i>KN</i> , etwa 600 m südlich von den Arbeiterbaracken . . . | 2,428 |
| 420 <i>a</i> □ $\frac{KN}{13}$ | 2,873 |
| 421 □ <i>KN</i> , etwa 350 m südlich von der dicht am Ufer gelegenen Arbeiterbaracke, unmittelbar am Fahrweg | 1,939 |
| 421 <i>a</i> □ $\frac{KN}{15}$ | 2,163 |
| 422 □ <i>KN</i> , etwa 2000 m nördlich vom Pegel in Schwarzort . . | 2,322 |
| 422 <i>a</i> □ $\frac{KN}{18}$ | 3,293 |
| Pegelstelle Schwarzort. 1901. | |
| 423 □ <i>KN</i> , mittelster der drei Festpunktpfeiler; P. N. + 3,309 m | 2,700 |
| 423 <i>a</i> □ <i>KN</i> , westlichster der drei Festpunktpfeiler, an der Dünen- ecke; P. N. + 3,364 m | 2,755 |

| Laufende Nummer und Bezeichnung der Festpunkte. | Höhen über N. N. im System der Landes- aufnahme. |
|---|--|
| 423 b \square <i>KN</i> , östlichster der drei Festpunktpfeiler; P. N. + 2,992 m P. N. | m 2,383 — 0,609 |
| — | |
| 424 \square <i>KN</i> , am Anleger in Schwarzort | 1,640 |
| 425 Bolzen am Hotel Kurischer Hof (Nordseite) in Schwarzort | 5,978 |
| 426 \square $\frac{KN}{20}$ | 1,956 |
| 427 Bolzen am Rettungsschuppen (Ostseite) bei Schwarzort | 5,570 |
| 428 \square $\frac{KN}{22}$ | 2,233 |
| 429 \square $\frac{KN}{24}$ | 1,801 |
| 430 \square $\frac{KN}{26}$ | 1,637 |
| 431 \square $\frac{KN}{28}$ | 1,773 |
| 432 \square $\frac{KN}{30}$ | 1,756 |
| 433 \square $\frac{KN}{32}$ | 2,160 |
| 434 \square $\frac{KN}{34}$ | 3,933 |
| 435 \square $\frac{KN}{36}$ | 3,555 |
| 436 \square $\frac{KN}{38}$ | 3,274 |
| 437 Bolzen am Dünenaufseherhaus (Südseite) in Preil | 6,676 |
| 438 \square <i>KN</i> , bei Preil am Fuße der befestigten Wanderdüne, bei der Abzweigung des Bergweges | 3,358 |
| 439 \square <i>KN</i> , am Fuße der befestigten Wanderdüne in der Car- waitenschen Bucht | 2,978 |
| 441 \square <i>KN</i> , westlich vom Leuchtturm am Birschtwischen Haken, in der Nähe des Ufers | 1,895 |
| 442 \square <i>KN</i> , etwa 27 m westlich vom Festpunkt Nr. 441 | 1,429 |
| 443 Bolzen am Leuchtturm (Westseite) am Birschtwischen Haken | 1,411 |
| 444 \square $\frac{KN}{40}$ | 3,199 |
| 445 \square $\frac{KN}{42}$ | 3,353 |
| 446 \square $\frac{KN}{44}$ | 4,681 |
| 447 \square $\frac{KN}{46}$ | 3,534 |

| Laufende Nummer und Bezeichnung der Festpunkte. | Höhen über N. N. im System der Landes- aufnahme. |
|--|--|
| | m |
| 448 Bolzen am Rettungsschuppen (Ostseite) bei Nidden | 5,360 |
| 449 Bolzen am Dünenaufseherhaus (Ostseite) in Nidden | 9,237 |
| 450 Bolzen am Beamtenwohnhaus (Südwestseite) in Nidden | 6,968 |
| 451 Bolzen am Leuchtturm (Nordseite) in Nidden | 51,325 |
| 452 Bolzen am südlichen Molenkopf (Innenseite) des Hafens in Nidden | 0,861 |
| 453 \square <i>KN</i> , am Hafen in Nidden, etwa 8 m nördlich von der Mitte des in das Dorf führenden befestigten Weges | 1,039 |
| 454 eingemeißeltes Kreuz auf einem Steine, etwa 43 m nördlich vom Festpunkt Nr. 453 | 1,410 |
| 455 \square $\frac{KN}{48}$ | 4,004 |
| 456 \square $\frac{KN}{50}$ | 3,080 |
| 457 \square $\frac{KN}{52}$ | 3,344 |
| 458 \square $\frac{KN}{54}$ | 2,610 |
| 459 \square $\frac{KN}{56}$ | 4,542 |
| 460 \square $\frac{KN}{58}$ | 4,059 |
| 461 \square $\frac{KN}{60}$ | 2,687 |
| 462 \square $\frac{KN}{62}$ | 1,819 |
| 463 \square $\frac{KN}{64}$ | 1,958 |
| 464 \square $\frac{KN}{66}$ | 2,187 |
| 465 Bolzen am Rettungsschuppen (Nordseite) bei Rossitten | 3,171 |
| Pegelstelle Rossitten. 1919. | |
| 466 \square <i>KN</i> , auf dem hohen Ufer, dicht beim Pegel; P. N. + 3,843 m | 3,853* |
| 466 a Bolzen am Leuchtturm (Nordseite); P. N. + 4,161 m | 4,171 |
| 466 b Bolzen in der Oberfläche eines großen erraticen Blocks, etwa 30 m südlich vom Pegel; P. N. + 1,997 m | 2,007 |
| 466 c Bolzen am südlichen Anbau (Südseite) des Gehrmannschen Hotels; P. N. + 3,481 m | 3,491 |
| P. N. | 0,010 |

| Laufende Nummer und Bezeichnung der Festpunkte. | | Höhen über N. N. im System der Landes- aufnahme. |
|---|---|--|
| | | m |
| 467 | □ $\frac{KN}{68}$ | 2,487 |
| 468 | □ $\frac{KN}{70}$ | 4,435 |
| 469 | □ $\frac{KN}{72}$ | 5,433 |
| 470 | □ $\frac{KN}{74}$ | 3,811 |
| 471 | □ $\frac{KN}{76}$ | 2,627 |
| 472 | □ $\frac{KN}{78}$ | 1,454 |
| 473 | □ $\frac{KN}{80}$ | 2,201 |
| 474 | □ $\frac{KN}{82}$ | 1,891 |
| 475 | □ $\frac{KN}{84}$ | 1,486 |
| 475 a | □ $\frac{KN}{85,5}$ | 1,728 |
| 476 | □ $\frac{KN}{86}$ | 1,527 |
| 477 | □ $\frac{KN}{88}$ | 2,499 |
| 478 | □ $\frac{KN}{90}$ | 12,082 |
| 479 a | □ $\frac{KN}{92}$ | 5,961 |
| 480 | □ $\frac{KN}{94}$ | 4,217 |
| 481 a | □ $\frac{KN}{96}$ | 2,612 |
| 482 ¹⁾ | Bolzen am Rettungsschuppen (Südseite) bei Cranz | 3,234* |
| <p>64. Atmathstrom — Windenburg.</p> <p>Gemessen 1913.</p> | | |
| 286 ²⁾ | □ 107,63 r des Atmathstroms | 0,583* |
| 301 a | □ bei km 21,3 + 50 m der Chaussee Kinten—Augstumalmoor, an der Südostecke der Scheune des Besitzers Schäfer in Paweln | 4,197 |
| <p>¹⁾ Zugleich Festpunkt Nr. 482 des Nivellements „Cranz—Fischhausen“.</p> <p>²⁾ Zugleich Festpunkt Nr. 286 des Atmath.</p> | | |

| Laufende Nummer und Bezeichnung der Festpunkte. | Höhen über N. N. im System der Landes- aufnahme. |
|--|--|
| | m |
| 301 b Bolzen am Stalle (Südostseite) des Schneidermeisters Adam Redweik in Paweln | 1,718 |
| 301 c Bolzen am Stalle (Westseite) des Besitzers Samel Schimkus in Suwehnen | 3,289 |
| 301 d Bolzen am Mix Kinliesschen Hause (Nordseite) in Feilenhof | 3,113 |
| 301 e <input type="checkbox"/> am Wege Feilenhof—Sturmen, an der Westgiebelseite des zum Kreuzkrug gehörigen Stalles | 2,265 |
| 301 f Bolzen am Stalle (Straßenseite) des Gutes Feilenhof | 5,428 |
| 301 g <input type="checkbox"/> am Wege Sturmen—Windenburg, neben der Telegraphenstange Nr. 128 | 2,768 |
| 301 h <input type="checkbox"/> am Wege Sturmen—Windenburg, neben der Telegraphenstange Nr. 142 | 4,367 |
| 301 i <input type="checkbox"/> am Wege Windenburg—Windenburger Ecke, neben der Telegraphenstange Nr. 153 | 6,366 |

Pegelstelle Windenburg. 1913.

Der Lattenpegel und der kurvenzeichnende Kontrollpegel
System Seibt-Fueß Nr. 677.

| | |
|--|---------|
| 301 k <input type="checkbox"/> neben der Regenstation; P. N. + 4,776 m | 4,093 |
| 301 l <input type="checkbox"/> neben dem Sturmsignalmast; P. N. + 5,084 m | 4,401 |
| 301 m Bolzen am Leuchtturm; P. N. + 4,643 m | 3,960 |
| 301 n Nullmarke der Lotvorrichtung des kurvenzeichnenden Kontrollpegels; P. N. + 5,839 m | 5,156 |
| P. N. | — 0,683 |

Höhe der Tellerplatte des Schwimmers über dem Wasserspiegel bei eingehängtem Gegengewicht = 0,0743 m

Länge des Lotgewichts = 0,1000 m.

Demnach muß die obere Kante des Lotgewichts bei 5,839 m — (0,0743 + 0,1000) m = 5,665 m des Meßbandes einstecken, damit beim Loten in der Ablesung des Meßbandes am Nullstrich unmittelbar der jeweilige Wasserstand, bezogen auf den Nullpunkt der Pegel bei normaler Lage, erhalten wird.



Laufende Nummer und Bezeichnung der Festpunkte.

Höhen
über N. N.
im System
der Landes-
aufnahme.

m

65. Cranz—Cranzbeek—Fischhausen.

Gemessen 1902 und 1903, Einschaltungsmessungen
1912 und 1921.

| | |
|--|---------|
| 482 ¹⁾ Bolzen am Rettungsschuppen (Südseite) in Cranz | 3,234 * |
| 482 a Bolzen am Hause Kanzlerstraße Nr. 1 (Nordseite) in Cranz | 4,650 |

Pegelstelle Cranz 1921.

| | |
|---|---------|
| 483 Oberer Bolzen an der Kaimauer des Korsos, querab vom Hause Uferpromenade Nr. 1; P. N. + 5,131 m | 3,986 |
| 483 a Bolzen am Hause (Westseite) Uferpromenade Nr. 2; P. N. + 6,632 m | 5,487 |
| 483 c mit zwei Feilkerben bezeichneter Bolzen, etwa 2,5 m unter dem Festpunkt Nr. 483; P. N. + 2,668 m | 1,523 |
| 483 d mit drei Feilkerben bezeichneter Bolzen, etwa 6,8 m westlich vom Festpunkt Nr. 483 c; P. N. + 2,580 m | 1,435 |
| P. N. | — 1,145 |

Pegelstelle Cranzbeek 1921.

| | |
|---|---------|
| 484 Bolzen an der Käsefabrik (Südwestseite); P. N. + 3,805 m | 2,522 * |
| 484 a ²⁾ Bolzen an der Käsefabrik (Nordwestseite); P. N. + 3,538 m | 2,255 * |
| 484 b <input checked="" type="checkbox"/> Sa, nördlich von der Wartehalle; P. N. + 2,012 m | 0,729 |
| P. N. | — 1,283 |
| 485 <input checked="" type="checkbox"/> Sa, am Wege (Südseite) Cranz—Rosehnen, etwa 1000 m westlich von der Cranzener Windmühle | 10,547 |
| 485 a Bolzen am Stalle (Straßenseite) in Cranz—Westend, Graf Keyserlingkstraße Nr. 41 | 10,934 |
| 486 <input checked="" type="checkbox"/> Sa, am rechten Ufer eines Bachs östlich von Rosehnen, neben einer Brücke | 2,633 |
| 486 a Bolzen an der Brücke (obere Seite) über den Bach bei km 3,4 der Eisenbahn Cranz—Neukuhren | 2,138 |
| 487 <input checked="" type="checkbox"/> Sa, an einem Bahnübergang bei km 5,0 — 30 m, seewärts von Planum | 6,745 |

¹⁾ Zugleich Festpunkt Nr. 482 des Nivellements „Memel—Cranz“.

²⁾ Zugleich Festpunkt Nr. 59 des Nivellements „Pronitten—Steinau—Försterei Post—Cranzbeek“.

| Laufende Nummer und Bezeichnung der Festpunkte. | | Höhen über N. N. im System der Landes- aufnahme. |
|---|--|--|
| | | m |
| 489 | □ <i>Sa</i> , am Wege (Südseite), etwa halbwegs zwischen Eisseln und Garbseiden | 5,784 |
| 490 | □ <i>Sa</i> , westlich von Garbseiden, an der Abzweigung des nach der Haltestelle Garbseiden führenden Weges | 12,613 * |
| 491 | □ <i>Sa</i> , am Wege (Südseite), etwa 100 m westlich von zwei Gebäuden des Vorwerks Garbseiden | 10,388 * |
| 492 | □ <i>Sa</i> , am Wege (Südseite) Garbseiden—Alknicken, etwa 1100 m östlich von Alknicken | 15,326 |
| 493 | □ <i>Sa</i> , an demselben Wege (Südseite), etwa 50 m östlich von Alknicken | 11,280 |
| 494 | □ <i>Sa</i> , am Wege (Südseite) Alknicken—Rantau, etwa 400 m östlich von Rantau | 14,381 * |
| 495 | □ <i>Sa</i> , bei km 37,6 der Chaussee (Südseite) Rantau—Neukuhren | 12,773 |
| 496 | □ <i>Sa</i> , bei km 38,6 derselben Chaussee (Südseite) | 17,222 * |
| 497 a | □ <i>Sa</i> , westlich Neukuhren, etwa 50 m westlich der Brücke über den Lachsbach | 6,100 |
| 498 a | Bolzen an der oberen linken Flügelmauer der Brücke über den Lachsbach | 3,363 |
| 498 b | Bolzen an der oberen rechten Flügelmauer derselben Brücke | 2,048 |
| Pegelstelle Neukuhren, 1912. | | |
| 499 | □ <i>Sa</i> , am Strande, etwa 400 m westlich vom Lachsbach; P. N. + 6,138 m | 3,738 |
| 499 a | Bolzen am Rettungsschuppen (Westseite); P. N. + 5,041 m | 2,641 |
| 499 b | □ <i>Sa</i> , etwa 210 m westlich vom Rettungsschuppen, am Hochufer; P. N. + 5,328 m | 2,928 |
| | P. N. | — 2,400 |
| 500 | □ <i>Sa</i> , am Wege (Südseite) Neukuhren—Wangenkrug, bei der Telegraphenstange Nr. 64 | 25,693 |
| 501 a | □ <i>Sa</i> , am Wege (Nordseite) Wangenkrug—Lappoenen, bei der Telegraphenstange Nr. 41 | 32,034 |
| 502 | □ <i>Sa</i> , am Wege (Ostseite) Lappoenen—Sassau, bei der Telegraphenstange Nr. 23 | 32,842 |
| 504 | Bolzen an der Wegeunterführung (Südseite) der Samlandbahn bei Cobjeiten | 28,645 |
| 505 a | Bolzen an der Schule (Westseite) in Rauschen | 19,059 |

| Laufende Nummer und Bezeichnung der Festpunkte. | | Höhen über N. N. im System der Landes- aufnahme. |
|---|---|--|
| | | m |
| 506 | □ <i>Sa</i> , am westlichen Ausgang von Rauschen, zwischen den Telegraphenstangen Nr. 202 und 203 | 24,340 |
| 507 | □ <i>Sa</i> , am Wege (Südseite) Rauschen—Georgenswalde, bei der Telegraphenstange Nr. 188 | 39,154 |
| 508 <i>a</i> | Bolzen am Saalanbau (Südseite) des Gasthauses Waldhaus in Georgenswalde | 40,355 |
| 509 <i>a</i> | □ <i>Sa</i> , an der Chaussee (Südseite) Georgenswalde—Rittergut Georgenswalde, bei der Telegraphenstange Nr. 156 | 54,428 |
| 510 | □ <i>Sa</i> , am Wege (Südseite) Georgenswalde—Warnicken, bei der Telegraphenstange Nr. 137 | 58,219 |
| 511 | □ <i>Sa</i> , am Wege (Südseite) Warnicken—Großkuhren, bei der Telegraphenstange Nr. 118 | 50,023 |
| 512 | □ <i>Sa</i> , an demselben Wege (Südseite), bei der Telegraphenstange Nr. 104 | 51,894 |
| 513 | □ <i>Sa</i> , an demselben Wege (Südseite), bei der Telegraphenstange Nr. 89 | 47,538 |
| 514 | Bolzen am Spechterschen Stalle (Südseite) in Großkuhren | 48,260 |
| 515 | □ <i>Sa</i> , am Wege (Westseite) Großkuhren—Brüsterort, bei der Telegraphenstange Nr. 68 | 47,817 |
| 516 | □ <i>Sa</i> , an demselben Wege (Westseite), bei der Finkener Windmühle | 40,854 |
| 518 | □ <i>Sa</i> , an demselben Wege (Westseite), bei der Telegraphenstange Nr. 24 | 38,159 |
| 519 | □ <i>Sa</i> , an demselben Wege (Westseite), bei der Telegraphenstange Nr. 10 | 37,376 |
| 520 | Bolzen am Beamtenwohnhaus (Nordostseite) in Brüsterort | 34,113 |
| 521 | Bolzen am Leuchtturm (Nordostseite) in Brüsterort | 33,838 |
| 522 | □ <i>Sa</i> , am Wege (Westseite) Brüsterort—Groß Dirschkeim, bei der Telegraphenstange Nr. 147 | 33,797 |
| 523 | □ <i>Sa</i> , an demselben Wege (Westseite), bei der Telegraphenstange Nr. 129 | 36,539 |
| 524 | □ <i>Sa</i> , am Spritzenhaus in Groß Dirschkeim, bei der Telegraphenstange Nr. 114 | 36,629 |
| 525 | □ <i>Sa</i> , am Wege (Westseite) Groß Dirschkeim—Marscheiten, bei der Telegraphenstange Nr. 100 <i>a</i> | 33,931 |
| 526 | □ <i>Sa</i> , am Wege (Westseite) Marscheiten—Groß Hubnicken, zwischen den Telegraphenstangen Nr. 84 und 85 | 41,840 |
| 527 | □ <i>Sa</i> , an demselben Wege (Westseite), bei der Telegraphenstange Nr. 71 | 42,476 |

| Laufende Nummer und Bezeichnung der Festpunkte. | Höhen über N. N. im System der Landes- aufnahme. |
|--|--|
| | m |
| 528 □ <i>Sa</i> , am Kreuzweg etwa 1000 m nördlich von Groß Hubnicken, bei der Telegraphenstange Nr. 58 | 44,858 |
| 529 □ <i>Sa</i> , am Wege (Westseite) Marscheiten—Kraxtepellen, bei der Telegraphenstange Nr. 46 | 35,419 |
| 530 □ <i>Sa</i> , an demselben Wege (Westseite), bei der Telegraphenstange Nr. 31 | 26,872 |
| 531 □ <i>Sa</i> , an demselben Wege (Nordseite), zwischen den Telegraphenstangen Nr. 16 und 17 | 29,071 |
| 532 □ <i>Sa</i> , am Hause Nr. 28 in Kraxtepellen | 17,487 |
| 533 □ <i>Sa</i> , dicht bei der Kirche in Palmnicken | 26,446 |
| 534 □ <i>Sa</i> , am Wege (Westseite) Palmnicken—Sorgenau, beim Wegweiser nach Sorgenau | 23,048 |
| 535 □ <i>Sa</i> , am Wege (Westseite) Sorgenau—Lesnicken, neben der Haltetafel beim Bahnübergang | 24,072 |
| 536 □ <i>Sa</i> , an demselben Wege (Ostseite), nördlich von Lesnicken | 22,339 |
| 537 □ <i>Sa</i> , am Wege (Westseite) Lesnicken—Nodems, südlich von Lesnicken an einer Kiefern Schonung | 21,772 |
| 538 □ <i>Sa</i> , an demselben Wege (Ostseite), südlich von Abbau Lesnicken | 23,015 |
| 539 □ <i>Sa</i> , am Wege (Ostseite) in Nodems, neben dem Wegweiser | 28,749 |
| 540 □ <i>Sa</i> , am Wege (Ostseite) in Rothenen, neben dem Wegweiser | 25,317 |
| 541 □ <i>Sa</i> , am Wege (Westseite) Rothenen—Saltnicken, bei einer Brücke | 10,728 |
| 542 □ <i>Sa</i> , an demselben Wege (Westseite), unmittelbar an der Wegegabelung bei Saltnicken | 13,435 |
| 543 □ <i>Sa</i> , am Wege (Ostseite) Saltnicken—Littausdorf, etwa 300 m nördlich von Littausdorf | 12,672 |
| 544 □ <i>Sa</i> , am Wege (Ostseite) Littausdorf—Neuendorf, etwa 300 m südlich von Littausdorf | 11,969 |
| 544 a □ $\frac{Sa}{14,6}$ am Feldweg von Sanglienen nach der Ostsee, 22 m von der oberen Kante der Küste | 4,844 |
| 544 b Bolzen am Fischerhaus (Südseite), südwestlich von Littausdorf | 7,730 |
| 545 □ <i>Sa</i> , an demselben Wege (Nordseite), an der Wegegabelung bei Sanglienen | 24,617 |
| 546 □ <i>Sa</i> , am Wege (Nordseite) Sanglienen—Neuendorf, etwa 980 m südlich vom Festpunkt Nr. 545 | 17,185 |

| Laufende Nummer und Bezeichnung der Festpunkte. | | Höhen über N. N. im System der Landes- aufnahme. |
|---|--|--|
| | | m |
| 547 | Nummerbolzen 8236 der Landesaufnahme, bei km 42,0 der Chaussee Königsberg—Pillau | <u>16,552</u> |
| 548 | □ <i>Sa</i> , bei km 42,3 derselben Chaussee | <u>15,775</u> |
| 549 | □ <i>Sa</i> , bei km 43,3 derselben Chaussee | <u>11,825</u> |
| 550 | Nummerbolzen 8237 der Landesaufnahme, bei km 44,0 derselben Chaussee | <u>15,383</u> |
| 551 | □ <i>Sa</i> , bei km 44,3 derselben Chaussee | <u>13,006</u> |

Pegelstelle Fischhausen. 1903.

| | | |
|-------------------|--|--------------|
| 552 ¹⁾ | Höhenmarke der Landesaufnahme am Turme der Kirche; P. N. + 9,511 m | <u>7,012</u> |
| 552 ^a | Eingemeißelte Marke auf dem Kordonstein der massiven Treppe unterhalb der Schloßbrücke auf der Stadtseite; P. N. + 4,193 m | 1,694 |
| 552 ^b | Bolzen am rechten Auflager (obere Seite) der Schloßbrücke; P. N. + 4,160 m | 1,661 |
| 552 ^c | Bolzen am linken Auflager (obere Seite) der Schloßbrücke; P. N. + 4,251 m | 1,752 |
| | P. N. | — 2,499 |

66. Fischhausen—Pillau—Groß Bruch—Försterei Grenzhaus

Gemessen 1903 und 1912, Einschaltungsmessungen 1912.

| | | |
|-------------------|--|---------------|
| 552 ²⁾ | Höhenmarke der Landesaufnahme am Turme der Kirche in Fischhausen | <u>7,012</u> |
| 553 | Nummerbolzen 8238 der Landesaufnahme bei km 46,3 der Chaussee Königsberg—Pillau | <u>17,170</u> |
| 554 | □ <i>Sa</i> , am Wege (Südseite) Fischhausen--Tenkitten, bei der Abzweigung des Weges nach Kalkstein | 16,828 |
| 555 | Bolzen am Rettungsschuppen (Südseite) bei Tenkitten | 7,988 |
| 555 ^a | □ $\frac{Sa}{12}$, etwa 60 m nördlich von der Schlucht an der Küste westlich vom Dorfe Dargen | 17,376 |
| 555 ^b | □ $\frac{Sa}{9}$, etwa 7 m östlich von der Kilometertafel auf der Vordüne | 7,279 |

¹⁾ Zugleich Festpunkt Nr. 552 der Nivellements „Fischhausen—Pillau—Groß Bruch—Försterei Grenzhaus“ und „Fischhausen—Groß Holstein“.

²⁾ Zugleich Festpunkt Nr. 552 der Nivellements „Cranz—Fischhausen“ und „Fischhausen—Groß Holstein“.

| Laufende Nummer und Bezeichnung der Festpunkte. | Höhen über N. N im System der Landes- aufnahme. |
|---|---|
| | m |
| 555 c \square $\frac{Sa}{6,1}$, im Jagen 197 | 10,202 |
| 555 d Bolzen am Warmbad (Südostseite) in Neuhäuser | 7,633 |
| 555 e \square $\frac{Sa}{9}$, auf der Vordüne | 8,200 |
| 555 f Bolzen am Schuppen (Südseite) Nr. 2, westlich vom Plantagen- wirthshaus bei Pillau | 3,541 |
| 556 Nummerbolzen 8239 der Landesaufnahme bei km 48 der Chaussee Königsberg—Pillau | <u>9,290</u> |
| 557 \square Sa, bei km 49,5 derselben Chaussee | <u>19,126</u> |
| 558 Nummerbolzen 8240 der Landesaufnahme bei km 50 derselben Chaussee | <u>14,602</u> |
| 559 \square Sa, bei km 51,4 derselben Chaussee | <u>13,489</u> |
| 560 Nummerbolzen 8241 der Landesaufnahme bei km 52 derselben Chaussee | <u>12,529</u> |
| 561 \square Sa, bei km 54 derselben Chaussee | <u>14,750</u> |
| 562 \square Sa, bei km 55 derselben Chaussee | <u>14,431</u> |
| 563 Nummerbolzen 8243 der Landesaufnahme bei km 56 derselben Chaussee | <u>13,157</u> |
| 564 \square Sa, bei km 56,1 derselben Chaussee | <u>13,969</u> |

Pegelstelle Pillau. 1912.

| | |
|--|--------------|
| 566 ¹⁾ Höhenmarke der Landesaufnahme am Leuchtturm; P. N. + 5,330 m | <u>2,855</u> |
| 566 a Nummerbolzen 8245 der Landesaufnahme beim Leuchtturm; P. N. + 4,253 m | <u>1,778</u> |
| 566 b Bolzen am Lotsenhaus; P. N. + 5,535 m | <u>3,060</u> |
| 566 c Bolzen am Lotsenamts (Südwestseite); P. N. + 4,317 m | <u>1,842</u> |
| 566 d Bolzen in der Böschung der Ufermauer, dicht beim Pegel; P. N. + 3,217 m | 0,742 |
| P. N. | — 2,475 |
| 577 Bolzen am Nehrungsaufseherhaus (Nordostseite) auf der Süd- seite des Pillauer Tiefs | <u>2,929</u> |
| 578 Bolzen an der Südermole (Innenseite der Wurzel) des Pillauer Tiefs | <u>2,491</u> |

¹⁾ Zugleich Festpunkt Nr. 566 des Nivellements „Pillau—Camstigall“.

| Laufende Nummer und Bezeichnung der Festpunkte. | Höhen über N. N. im System der Landes- aufnahme |
|---|---|
| | m |
| 579 Bolzen an der Arbeiterbaracke (Nordostseite) bei der Südermole des Pillauer Tiefs | 2,534 |
| 580 Bolzen am Wohnhaus (Nordostseite) des Fischers Rudolf Powitz in Neutief | 1,363 |
| 581 <input type="checkbox"/> <i>FN</i> , am Seestrand querab von Neutief | 6,774 |
| 582 <input type="checkbox"/> <i>FN</i> , am Wege Neutief—Möwenhaken, bei der Telegraphenstange Nr. 156 | 1,614 |
| 583 <input type="checkbox"/> <i>FN</i> , an demselben Wege, etwa 50 m westlich von der Telegraphenstange Nr. 145 | 1,846* |
| 583 α Bolzen am Pferdestall (Nordwestseite) der Waldhalle, bei km 3,8 | 1,137 |
| 584 <input type="checkbox"/> <i>FN</i> , am Wege Neutief—Möwenhaken, etwa 50 m nordwestlich von der Telegraphenstange Nr. 132 | 1,783 |
| 585 Bolzen an der Arbeiterbaracke (Nordostseite) in Möwenhaken | 2,721 |
| 586 <input type="checkbox"/> <i>FN</i> , auf der Vordüne, querab von Möwenhaken | 3,635 |
| 587 <input type="checkbox"/> <i>FN</i> , am Wege Möwenhaken—Groß Bruch, etwa 7 m südlich von der Telegraphenstange Nr. 110 | 1,056 |
| 588 <input type="checkbox"/> <i>FN</i> , an demselben Wege, etwa 30 m südlich von der Telegraphenstange Nr. 97 | 1,434 |
| 589 <input type="checkbox"/> <i>FN</i> , an demselben Wege, etwa 35 m südwestlich von der Telegraphenstange Nr. 83 | 1,479 |
| 590 <input type="checkbox"/> <i>FN</i> , an demselben Wege, etwa 23 m südöstlich von der Telegraphenstange Nr. 74 | 1,513 |
| 591 <input type="checkbox"/> <i>FN</i> , an demselben Wege, etwa 63 m südlich von der Telegraphenstange Nr. 61 | 1,605 |
| 592 α <input type="checkbox"/> <i>FN</i> östlich von der Vordüne im Jagen 223, etwa 3 m $\frac{70}{10}$ westlich von der Telegraphenstange Nr. 157 | 3,435 |
| 593 <input type="checkbox"/> <i>FN</i> , am Haff bei Alttief | 2,090 |
| 594 <input type="checkbox"/> <i>FN</i> , am Wege Möwenhaken—Groß Bruch, etwa 58 m westlich von der Telegraphenstange Nr. 45 | 1,720 |
| 595 <input type="checkbox"/> <i>FN</i> , an demselben Wege, etwa 30 m südlich von der Telegraphenstange Nr. 28 | 1,490 |
| 596 <input type="checkbox"/> <i>FN</i> , an demselben Wege, etwa 15 m nördlich von der Telegraphenstange Nr. 14 | 1,112 |
| Pegelstelle Groß Bruch. 1903. | |
| 597 Bolzen am Arbeiterhaus (Nordwestseite); P. N. + 3,441 m | 1,446 |
| 597 β Bolzen am Dünenmeisterhaus (Nordostseite); P. N. + 3,872 m | 1,877 |

| Laufende Nummer und Bezeichnung der Festpunkte. | Höhen über N. N. im System der Landes- aufnahme. |
|---|--|
| | m |
| 597 c \square <i>FN</i> , östlich vom Wege nach dem Hafen, dicht an der Straße; P. N. + 2,712 m | 0,717 |
| 597 d Bolzen am Stalle ((Südostseite); P. N. + 3,914 m | 1,919 |
| P. N. | — 1,995 |
| 598 a \square $\frac{FN}{14}$, östlich von der Vordüne im Jagen 250, etwa 77 m östlich von der Kilometertafel | 7,546 |
| 598 b \square $\frac{FN}{15}$, etwa 21 m nordwestlich vom Wege Neutief—Narmeln, auf der Grenze der Jagen 233 und 234 | 10,033 |
| 598 c \square $\frac{FN}{16}$, an demselben Wege, auf der Grenze der Jagen 235 und 236 | 3,619 |
| 598 d \square $\frac{FN}{16,8}$, an demselben Wege, auf der Grenze der Jagen 237 und 238 | 2,112 |
| 598 e Bolzen am Wohnhaus (Südwestseite) des Dünenaufsehers in Strauchbucht | 3,577 |
| 598 f \square $\frac{FN}{17}$, östlich von der Vordüne, in der Verlängerung des Gestells zwischen den Jagen 256 und 257 | 3,028 |
| 598 g \square $\frac{FN}{18}$, etwa 12 m nordwestlich vom Wege Neutief—Narmeln, auf der Grenze der Jagen 258 und 259 | 3,351 |
| 598 h \square $\frac{FN}{18,9}$, am Haff im Jagen 242, südwestlich von dem zum Haff führenden Kiesweg | 1,279 |
| 598 i \square $\frac{FN}{19}$, etwa 45 m nordwestlich vom Wege Neutief—Narmeln, auf der Grenze der Jagen 260 und 261 | 3,682 |
| 598 k \square $\frac{FN}{20}$, an der Ostseeküste, etwa 110 m südöstlich von der Kilometertafel, in der Verlängerung des Gestells zwischen den Jagen 262 und 263 | 4,453 |
| 598 l \square $\frac{FN}{20,1}$, etwa 66 m nordwestlich vom Wege Neutief—Narmeln, im Jagen 263 | 3,665 |
| 598 m \square $\frac{FN}{21}$, etwa 27 m nordwestlich vom Wege Neutief—Narmeln, im Jagen 264 | 3,510 |
| 598 n Bolzen am Wohnhaus (Nordostseite) der Försterei Grenzhaus | 4,707 |
| 598 o \square $\frac{FN}{22,3}$, am Haff bei der früheren Grenze zwischen Ost- und Westpreußen | 6,386 |
| 598 p \square $\frac{FN}{22,3}$, an der Ostseeküste bei der früheren Grenze zwischen Ost- und Westpreußen | 7,101 |

| Laufende Nummer und Bezeichnung der Festpunkte. | Höhen über N. N. im System der Landes- aufnahme. |
|---|--|
| m | |
| 67. Pillau — Camstigall. | |
| Gemessen 1903. | |
| 566 ¹⁾ Höhenmarke der Landesaufnahme am Leuchtturm in Pillau | <u>2,855</u> |
| 567 Bolzen an der Wurzel der Nordermole in Pillau | <u>2,922</u> |
| 568 Bolzen an der Ufermauer bei der Fähre des Hafengebäudeamts (Stadtseite) in Pillau | 1,030 |
| 569 Bolzen an der Aufschleppe beim Hagendeukmal in Pillau . . | 1,026 |
| 571 Bolzen an der Brücke (westliches Auflager, Nordseite) beim Schwimmdock in Pillau | 1,266 |
| 572 Bolzen am Durchlaß (westliches Auflager) im Verbindungs- damm bei Pillau II | 1,160 |
| 573 Bolzen an der Landmarke (Nordostseite) bei Pillau II . . . | ²⁾ |
| 574 <input type="checkbox"/> <i>KS</i> , am Wege (Südseite) Pillau II—Camstigall, zwischen den Telegraphenstangen Nr. 64 und 65 | 14,896 |
| Pegelstelle Camstigall. 1919. | |
| 576 Bolzen am Gasthaus (Westseite) von Blömke; P. N. + 4,565 m | 2,102* |
| 576 e Bolzen am Strommeisterhaus (Bauhofseite); P. N. + 4,771 m | 2,308 |
| 576 b <input type="checkbox"/> <i>KS</i> , auf dem Bauhofsweg; P. N. + 3,947 m | 1,484* |
| 576 c <input type="checkbox"/> <i>KS</i> , neben dem Bauhofsschuppen; P. N. + 3,936 m . . . | 1,473 |
| P. N. | — 2,463 |
| 68. Elbinger Hafenhaus—Frauenburg. | |
| Gemessen 1910. | |
| 212 Bolzen auf dem linken Auflager (untere Flügelmauer) der Klein- bahnbrücke bei km 9,092 | 3,114 |
| 213 Bolzen auf dem linken Auflager (obere Flügelmauer) der Klein- bahnbrücke bei km 10,676 | 1,726 |
| 214 Bolzen auf dem linken Auflager (untere Flügelmauer) der Klein- bahnbrücke bei km 13,386 | 2,203 |
| <p>¹⁾ Zugleich Festpunkt Nr. 566 des Nivellements „Fischhausen—Pillau—Groß Bruch—Försterei Grenzhaus“.</p> <p>²⁾ Versetzt; neue Höhe noch nicht bestimmt.</p> | |

| Laufende Nummer und Bezeichnung der Festpunkte. | Höhen über N. N. im System der Landes- aufnahme. |
|---|--|
| | m |
| 215 Bolzen auf dem linken Auflager (untere Flügelmauer) der Kleinbahnbrücke bei km 13,818 | 1,905 |
| 216 Bolzen an dem dem Hafen zunächst stehenden Schornstein (Nordostseite) der Dampfziegelei Hopehill | 1,663 |
| 217 Bolzen in der gemauerten Haffuferböschung, etwa 40 m hinter dem Promenadenweg zum Pensionat Succase I. | 2,060 |
| 218 Bolzen auf dem linken Auflager (obere Flügelmauer) der Kleinbahnbrücke bei km 17,814 | 2,542 |
| 219 Bolzen an der rechten Wand (obere Stirn) des Grabendurchlasses bei der Haltestelle Panklau | 1,413 |
| 220 Bolzen auf dem rechten Auflager (obere Flügelmauer) der Kleinbahnbrücke bei km 19,813 | 4,893 |
| 221 Bolzen auf dem rechten Auflager (untere Flügelmauer) der Kleinbahnbrücke bei km 22,436 | 5,822 |
| Pegelstelle Tolkemit (Hafen). 1910. | |
| 222 □, etwa 3 m nordwestlich der Westecke des am Hafen stehenden Schuppens der Kleinbahn; P. N. + 3,881 m | 1,369 |
| 223 □, etwa 10,5 m südöstlich der Ostecke desselben Schuppens; P. N. + 3,508 m | 0,996 |
| 224 Bolzen am Empfangsgebäude (Bahnsteigseite) des Kleinbahnhofs; P. N. + 4,663 m | 2,151 |
| 225 Bolzen am Wohnhaus (Nordgiebel) des Tischlers Adalbert Schulz; P. N. + 4,039 m | 1,527 |
| P. N. | — 2,512 |
| <hr/> | |
| 226 Bolzen an der katholischen Kirche (Nordwestseite des Turms) in Tolkemit | 3,088 |
| 227 Bolzen in der gemauerten Haffuferböschung, bei der Kreuzung des nach Tolkemit rechts abbiegenden Haffuferwegs mit der Kleinbahn | 1,580 |
| 228 Bolzen in der gemauerten Haffuferböschung, bei km 27,120 der Kleinbahn | 1,658 |
| 229 Bolzen in der gemauerten Haffuferböschung, etwa 85 m von ihrem Ende, zwischen km 28 und 29 der Kleinbahn | 1,406 |
| 230 Bolzen am Wohnhaus (Ostseite) des Ziegeleiverwalters des Gutes Luisental | 2,335 |

| Laufende Nummer und Bezeichnung der Festpunkte. | Höhen über N. N. im System der Landes- aufnahme. |
|--|--|
| | m |
| 231 Bolzen am Grabendurchlaß (Haffseite) der Kleinbahn beim Wege nach dem Gute Narz | 3,039 |
| 232 Bolzen am rechten Auflager (obere Seite) der Kleinbahnbrücke über den Narzer Bach | 1,791 |
| Pegelstelle Frauenburg. 1919. | |
| 233 a Bolzen an der rechten Ufermauer des Mühlgrabens, etwa 10 m oberhalb der hölzernen Wegebrücke beim Hafen; P. N. + 2,797 m | 0,608 * |
| 233 Bolzen an der Eisenbahnbrücke (Westseite des Nordpfeilers) beim Hafen; P. N. + 3,480 m | 1,291 |
| 233 b Bolzen am Südpfeiler der Eisenbahnbrücke beim Hafen; P. N. + 3,398 m | 1,209 |
| 233 c Bolzen am Gasthaus zur Hoffnung (Straßenseite); P. N. + 3,805 m | 1,616 |
| 233 d Bolzen an der Leonhardschen Mühle (Südecke); P. N. + 3,837 m P. N. | 1,648 * — 2,189 |
| 234 Höhenmarke der Landesaufnahme am Dom (Turm) in Frauenburg | <u>21,039</u> |
| 69. Braunsberg—Pfahlbude. | |
| Gemessen 1910. | |
| Pegelstelle Braunsberg. 1919. | |
| 1 Bolzen am linken Landpfeiler (untere Ecke) der Kesselbrücke; P. N. + 3,090 m | 2,474 * |
| 1 c Bolzen an der an den rechten Landpfeiler der Kesselbrücke sich anschließenden Ufermauer; P. N. + 3,480 m | 2,864 * |
| 1 d Bolzen an der rechten Ufermauer, etwa 20 m unterhalb der Kesselbrücke; P. N. + 3,607 m | 2,991 |
| 1 e Bolzen am Almschen Wohnhaus (Wasserseite); P. N. + 4,634 m P. N. | 4,018 — 0,616 |
| 2 Bolzen an der Kreuzkirche (Straßenseite) bei Braunsberg . . | 3,950 |
| 3 Bolzen am Kuhstall (Hofseite) des Gutes Adlig Klenau . . . | 7,072 |
| 4 Bolzen an der Stirnmauer des Entwässerungskanals bei der Stauschleuse südöstlich von Pfahlbude | 1,164 |

| Laufende Nummer und Bezeichnung der Festpunkte. | | Höhen über N. N. im System der Landes- aufnahme. |
|---|--|--|
| | | m |
| Pegelstelle Pfahlbude. 1912. | | |
| 5 | Bolzen auf dem linken Schleusenpfeiler (Oberflächenmitte); P. N. + 3,323 m | 1,980 |
| 5 α | Bolzen auf dem rechten Schleusenpfeiler (Oberflächenmitte); P. N. + 3,331 m | 1,988 |
| 5 b | Bolzen am Gasthaus (Schleusenseite); P. N. + 3,503 m | 2,160 |
| 5 c | Bolzen am Zollhaus (Nordseite); P. N. + 4,934 m | 3,591 |
| | P. N. | — 1,343 |
| ===== | | |
| 70. Heiligenbeil—Rosenberg. | | |
| Gemessen 1910. | | |
| 1 | Höhenmarke der Landesaufnahme an der evangelischen Pfarr- kirche in Heiligenbeil | <u>21,447</u> |
| 2 | Bolzen am Arbeiterwohnhaus (Straßenseite) der Ostdeutschen Maschinenfabrik, Haus Nr. 1 der Herzog-Albrecht-Straße, in Heiligenbeil | 19,915 |
| 3 | Bolzen am Durchlaß (Ostseite) zwischen km 1,2 und 1,3 der Chaussee Heiligenbeil—Rosenberg | 20,739 |
| 4 | Bolzen an der Schule (Südseite) in Rosenberg | 16,869 |
| Pegelstelle Rosenberg (Hafen). 1919. | | |
| 5 | Bolzen am Strandhotel (Straßenseite); P. N. + 6,091 m | 3,476* |
| 6 | Bolzen an der nordwestlichen Ufermauer des Hafenplatzes, in Verlängerung der zum Hafen führenden Straße; P. N. + 3,563 m | 0,948* |
| 6 α | Bolzen in der Oberfläche der nordöstlichen Brüstungsmauer des Hafenplatzes, etwa 12 m vom Nordwestende; P. N. + 4,024 m | 1,409* |
| 6 b | □ in der südöstlichen Ecke des Hafenplatzes; P. N. + 3,699 m | 1,084 |
| | P. N. | — 2,615 |
| ===== | | |
| 71. Pegelstelle Brandenburg. 1919. | | |
| 1 | Höhenmarke der Landesaufnahme an der Kirche; P. N. + 14,737 m | <u>12,212</u> |
| 2 | Bolzen am Stalle (Straßenseite) des Gastwirts Schulz; P. N. + 8,243 m | 5,718 |

| Laufende Nummer und Bezeichnung der Festpunkte. | Höhen über N. N. im System der Landes- aufnahme |
|--|---|
| | m |
| 3 eingemeißeltes Kreuz auf dem rechten Auflager (obere Seite) der Chausseebrücke über den Frisching; P. N. + 5,110 m . . . | <u>2,585</u> |
| 4 eingemeißeltes Kreuz auf dem linken Auflager (untere Seite) der Chausseebrücke über den Frisching; P. N. + 4,333 m . . . | 1,808* |
| P. N. | — 2,525 |

72. Fischhausen—Groß Holstein.

Gemessen 1903, Einschaltungsmessungen 1912 und 1921.

| | |
|---|--------------|
| 552 ¹⁾ Höhenmarke der Landesaufnahme am Turme der Kirche in Fischhausen | <u>7,012</u> |
| 599 Bolzen am Wohnhaus (Ostseite) des Schlachthofs in Fischhausen | 2,255 |
| 600 <input type="checkbox"/> <i>KS</i> , am Wege (linke Seite) Fischhausen—Nepleben, etwa 100 m östlich vom Schützenheim | 1,291 |
| 601 <input type="checkbox"/> <i>KS</i> , an demselben Wege (linke Seite), bei der Telegraphenstange Nr. 316 | 1,122 |
| 602 <input type="checkbox"/> <i>KS</i> , an demselben Wege (linke Seite), bei der Telegraphenstange Nr. 331 | 1,429 |
| 603 <input type="checkbox"/> <i>KS</i> , an demselben Wege (linke Seite), bei der Telegraphenstange Nr. 345 | 1,404 |
| 604 <input type="checkbox"/> <i>KS</i> , an demselben Wege (rechte Seite), zwischen den Telegraphenstangen Nr. 360 und 361 | 1,699 |
| 605 Bolzen am rechten Auflager (untere Seite) der Brücke über den Abwässerkanal im Zuge desselben Weges | 1,348 |
| 606 <input type="checkbox"/> <i>KS</i> , am Haff zwischen Nepleben und Peyse, bei der Telegraphenstange Nr. 380 | 2,268 |
| 607 <input type="checkbox"/> <i>KS</i> , am Haff zwischen Nepleben und Peyse, bei der Telegraphenstange Nr. 391 | 1,571 |
| 608 <input type="checkbox"/> <i>KS</i> , am Haff zwischen Nepleben und Peyse, zwischen den Telegraphenstangen Nr. 405 und 406 | 1,430 |
| 609 <input type="checkbox"/> <i>KS</i> , am Haff zwischen Nepleben und Peyse, zwischen den Telegraphenstangen Nr. 419 und 420 | 1,398 |
| 610 <input type="checkbox"/> <i>KS</i> , am Haff zwischen Nepleben und Peyse, zwischen den Telegraphenstangen Nr. 434 und 435 | 1,494 |

¹⁾ Zugleich Festpunkt Nr. 552 der Nivellements „Fischhausen—Pillau—Groß Bruch—Försterei Grenzhaus“ und „Cranz—Fischhausen“.

| Laufende Nummer und Bezeichnung der Festpunkte. | Höhen über N. N. im System der Landes- aufnahme. |
|---|--|
| | m |
| 611 Bolzen am Wohnhaus (Südseite) des Fischers May am westlichen Ausgang von Peyse | 2,230 |
| 612 Bolzen an dem dicht am Haff gelegenen Wohnhaus (Südseite) des Besitzers Möhrke in Peyse | 3,299 |
| Pegelstelle Peyse. 1912. | |
| 613 Bolzen am Wohnhaus (Nordwestseite) des Signalwärters; P. N. + 5,030 m | 2,558 |
| 613 a <input type="checkbox"/> <i>KS</i> , etwa 55 m südwestlich vom Wohnhaus des Signalwärters; P. N. + 4,156 m | 1,684 |
| P. N. | — 2,472 |
| 614 <input type="checkbox"/> <i>KS</i> , am Haff zwischen Peyse und Zimmerbude, bei der Telegraphenstange Nr. 494 | 0,986 |
| 615 Bolzen am Wohnhaus (Ostseite) des Schmiedemeisters Balzuhn in Zimmerbude | 2,100 |
| Pegelstelle Zimmerbude. 1903. | |
| 616 Bolzen am Kanalaufseherhaus (Vorderseite); P. N. + 5,193 m | 2,715 |
| 616 a <input type="checkbox"/> <i>KS</i> , am Hafen in der südlichen Ecke des Bauhofs; P. N. + 3,694 m | 1,216 |
| 616 b <input type="checkbox"/> <i>KS</i> , an der südwestlichen Ufermauer des Bauhofs, etwa 46 m nordwestlich vom Festpunkt Nr. 616 a; P. N. + 3,700 m | 1,222 |
| 616 c <input type="checkbox"/> <i>KS</i> , querab von der Mitte der südöstlichen Ufermauer des Bauhofs, dicht bei der vorderen Richtungsbake; P. N. + 3,688 m | 1,210 |
| P. N. | — 2,478 |
| 617 a <input type="checkbox"/> <i>KS</i> , etwa 110 m westlich von der Brücke über das Laukefließ, neben der Telegraphenstange Nr. 556 | 0,555 |
| 618 <input type="checkbox"/> <i>KS</i> , am Wege Zimmerbude—Widitten, bei der Telegraphenstange Nr. 575 | 1,902 |
| 619 <input type="checkbox"/> <i>KS</i> , an demselben Wege, bei der Telegraphenstange Nr. 596 | 2,942 |
| 620 Bolzen an der Schule (Südostseite) in Widitten | 3,640 |
| 621 Bolzen an dem zum Möhrkeschen Gasthaus gehörigen Stalle (Südseite) in Marschehnen | 2,957 |

| Laufende Nummer und Bezeichnung der Festpunkte. | Höhen über N. N. im System der Landes- aufnahme. |
|--|--|
| | m |
| 622 a <input type="checkbox"/> <i>KS</i> , bei km 16,5 der Chaussee, 1,40 m von der Telegraphen- stange Nr. 627 | 1) |
| 623 Bolzen am Wohnhaus (Vorderseite) des Mühlenbesitzers Wüll- fang in Groß Heydekrug | 4,225 |
| 624 Bolzen an dem zum Kühnertschen Gasthaus gehörigen Stalle (Südseite) in Groß Heydekrug | 1) |
| Pegelstelle Groß Heydekrug. 1903. | |
| 625 Bolzen an der Schule (Nordseite); P. N. + 7,372 m | 4,847 |
| 625 a Bolzen am Signalwärterhaus (Südseite); P. N. + 4,961 m | 2,436 |
| 625 b <input type="checkbox"/> <i>KS</i> , etwa 30 m südwestlich vom Festpunkt Nr. 625 a; P. N. + 4,308 m | 1,783 |
| 625 c <input type="checkbox"/> <i>KS</i> , etwa 24 m südöstlich vom Festpunkt Nr. 625 a; P. N. + 4,617 m | 2,092 |
| P. N. | — 2,525 |
| 626 <input type="checkbox"/> <i>KS</i> , am Wege Groß Heydekrug—Caporn, bei der Tele- graphenstange Nr. 683 | 5,182 |
| 628 <input type="checkbox"/> <i>KS</i> , am Wege Caporn—Margen, bei der Telegraphenstange Nr. 724 | 4,343 |
| 629 Bolzen an der Bartelsschen Scheune (Nordseite) in Margen | 9,299 |
| 630 a <input type="checkbox"/> <i>KS</i> , etwa 80 m vom Uferrand bei Nautzwinkel | 1,060 |
| 631 <input type="checkbox"/> <i>KS</i> , auf der Wiese zwischen Nautzwinkel und Klein Holstein, bei der Telegraphenstange Nr. 797 | 1,575 |
| 632 <input type="checkbox"/> <i>KS</i> , auf der Wiese zwischen Klein Holstein und Groß Holstein, bei der Telegraphenstange Nr. 818 | 1,271 |
| 633 a ²⁾ Bolzen am Gutshaus (Ostseite) in Groß Holstein | 5,188 |
| 73. Pronitten—Steinau—Försterei Post—Cranzbeek. | |
| Gemessen 1912. | |
| 27 Bolzen am Sockel der Bretterscheune (Westseite) des Guts- besitzers Tenner in Moritten | 5,841 |
| 28 Bolzen am massiven Arbeiterwohnhaus (Nordwestseite) auf dem Gute Steinau | 3,174 |
| <p>1) Versetzt; neue Höhe noch nicht bestimmt. 2) Zugleich Festpunkt Nr. 633 a des Pregels.</p> | |

| Laufende Nummer und Bezeichnung der Festpunkte. | Höhen über N. N. im System der Landes- aufnahme. |
|--|--|
| | m |
| 29 Bolzen an der massiven Scheune (Südwestseite) auf dem Gute Tactau | 2,698 |
| 30 <input type="checkbox"/> auf dem linken Ufer der Tactauschen Beek, an ihrer Mündung in das Kurische Haff. | 1,256 |
| 31 <input type="checkbox"/> an Strahls Ecke, neben dem Trigonometrischen Punkt . . | 1,482 |
| 32 Bolzen am massiven Stalle (Nordseite) auf dem Gute Annenhof | 3,445 |
| 33 Bolzen am Gutshaus (Westseite) auf dem Gute Damm | 4,147 |
| 34 Bolzen am Gasthaus (Westseite) in Kampkerhöfen | 2,137 |
| 35 <input type="checkbox"/> nördlich vom Rittergut Julienhöhe | 2,083 |
| Pegelstelle Julienhöhe (Schöpfwerk). Der Außen- und der Binnenpegel. | |
| 36 Bolzen am Schornstein; P. N. + 4,156 m | 2,498 |
| 36 ^a Bolzen am Maschinenhaus; P. N. + 3,120 m | 1,462 |
| 36 ^b Bolzen am Wohnhaus des Deichhauptmanns; P. N. + 3,658 m P. N. | 2,000 — 1,658 |
| 37 <input type="checkbox"/> 15 m vom Haffdamm, binnendeichs, etwa 500 m östlich von der Duhnauschen Beek | 1,245 |
| 38 Bolzen an der Kirche (Westseite) in Postnicken | 2,855 |
| 39 Bolzen am Pfarrhaus (Nordseite) in Postnicken | 3,608 |
| 40 Bolzen am Herrenhaus (Ostseite) auf dem Gute Jägerthal . . | 6,651 |
| 41 Bolzen am Stalle (Südwestseite) der Försterei Groß Post . . . | 3,623 |
| 42 Bolzen am massiven Stalle (Südwestseite) auf dem Gute Waldstein | 3,392 |
| 43 Bolzen am massiven Stalle (Nordostseite) des Besitzers E. Till in Steinort. | 1,860 |
| 44 Bolzen an der Schule (Westseite) in Steinort | 2,307 |
| 45 Bolzen am Wohnhaus (Nordostseite) des Besitzers Franz Till in Conradsvitte | 1,644 |
| 46 Bolzen am Wohnhaus (Nordostseite) des Gemeindevorstehers Lünther in Sand | 1,516 |
| 47 Bolzen am Stalle (Nordseite) des Besitzers Birkenkamm in Schaaksvitte | 2,163 |
| 48 Bolzen an der Schule (Nordseite) in Schaaksvitte | 1,962 |

| Laufende Nummer und Bezeichnung der Festpunkte. | Höhen über N. N. im System der Landes- aufnahme. |
|--|--|
| | m |
| 49 Bolzen an der unteren linken Flügelmauer der Brücke über die Schaukener Beek, im Zuge des Weges Schaaksvitte—Schmiedehnen | 0,912 |
| 50 Bolzen am Wohnhaus (Westseite) des Gutsbesitzers Woyke in Schmiedehnen | 3,202 |
| 51 Bolzen am Gasthaus (Nordseite) in Willkeim | 3,231 |
| 52 Schienennagel in der oberen mittleren Geländerstütze über den Bach, halbwegs zwischen Willkeim und Lobitten | 2,819 |
| 53 Bolzen am Stalle (Südseite) auf dem Gute Lobitten | 4,227 |
| 54 Bolzen am Wohnhaus (Ostseite) des Gutsbesitzers Gehrman in Dorben | 4,062 |
| 55 Bolzen am Stalle (Ostseite) auf dem Gute Pomehnen | 3,744 |
| 56 Bolzen am Stalle (Westseite) auf dem Gute Darienen | 3,957 |
| 57 Bolzen am Gasthaus (Westseite) in Bledau | 4,376 |
| 58 Bolzen an der Chausseebrücke (obere Seite) über die Bledauer Beek zwischen Bledau und Cranzbeek | 2,911 |
| 59 ¹⁾ Bolzen an der Käsefabrik (Nordwestseite) in Cranzbeek | 2,261 |



¹⁾ Zugleich Festpunkt Nr. 484 a des Nivellements „Cranz—Fischhausen“.

Die bisher erschienenen, nachstehend aufgeführten

Veröffentlichungen

des

Büros für die Hauptnivellements und Wasserstandsbeobachtungen

sind von dem genannten Büro — Berlin C. 2, Schloß — zu beziehen:

- Präzisionsnivellement des Dortmund-Emshäfen-Kanals. 1895.
- Präzisionsnivellement der Unstrut von Sachsenburg bis zur Mündung, der Saale von Gr. Heringin bis zur Mündung und der Mulde von Bitterfeld bis zur Mündung. 1896.
- Präzisionsnivellement der Elbe. Vierte Mitteilung. 1897.
- Präzisionsnivellement des Pissek, der Masurischen Seenplatte, des projektierten Kanals von Angerburg bis Allenburg, der Angerapp, des Pregels und der Alle. 1898.
- Präzisionsnivellement der kanalisierten Oberen Netze und der Drage. 1898.
- Präzisionsnivellement des Klodnitz-Kanals und der Lausitzer Neiße von der Mündung bis Guben. 1899.
- Präzisionsnivellement der Wasserstraßen im Gebiete der Spree. 1899.
- Präzisionsnivellement des Main von Kahl bis zur Mündung. 1900.
- Präzisionsnivellement der Weser. 1900.
- Nivellistische Rechentafeln. 1901.
- Präzisionsnivellement der Oder von Nipperwiese abwärts einschließlich ihres Mündungsgebietes. 1901.
- Präzisionsnivellement der Wasserstraßen im Gebiete der Unteren Havel. 1901.
- Präzisionsnivellement der Elbe. Fünfte Mitteilung. Die Unterelbe von Hamburg bis zur Mündung mit den Nebenflüssen Pinnau, Krückau und Stör. 1902.
- Präzisionsnivellement der Wasserstraßen im Gebiete der Oberen Havel. 1902.
- Präzisionsnivellement der Saar von Saargemünd bis zur Mündung und der Mosel von Sierck bis zur Mündung. 1903.
- Feinnivellement der Aller von Celle bis zur Mündung, der Leine von Poppenburg bis zur Mündung und der Innerste von Marienburg bis zur Mündung. 1904.
- Feinnivellement ostpreussischer Wasserstraßen. 1904.
- Feinnivellement des Oberländischen Kanals. 1905.
- Feinnivellement der Lahn von Dutenhofen bis zur Mündung, der Ruhr von Hohensyburg bis zur Mündung und der Lippe von Lippstadt bis zur Mündung. 1906.
- Feinnivellement des Rheins von Mainz bis zur niederländischen Grenze. 1908.
- Untersuchung des Domes in Königsberg i./Pr. auf Senkungserscheinungen. 1909.

Feinnivellement der Küsten und Wasserstraßen in Schleswig-Holstein.
I. Mitteilung. Nordseeküste und Eider. 1909.

Höhen über N. N. von Festpunkten im linksniederrheinischen Gebiet zwischen Uerdingen und Hönnepele. 1910.

Höhen über N. N. von Festpunkten und Pegeln an Wasserstraßen.

- I. Heft. Die Oder von der Oppamündung bis Nipperwiese. 1896.
II. Heft. Die Memel und ihre Ausläufe. 1896.
III. Heft. Die Weichsel. 1897.
IV. Heft. Die Elbe. 1897.
V. Heft. Die Märkischen Wasserstraßen. 1902.
VI. Heft. (Erweiterte Ausgabe des I. Heftes.)
Die Oder von der Oppamündung bis Nipperwiese mit Nebenläufen und Nebenflüssen. 1905.
VII. Heft. Hohensaathen—Dammischer See. 1907.
VIII. Heft. I. Der Ems-Weser-Kanal (Bevergern—Hannover). } 1907.
II. Die Eder. }
IX. Heft. I. Die Ems von Schöneflieth bis Glesen. }
II. Die Vechte von Nordhorn bis zur nieder- } 1908.
ländischen Grenze. }
III. Die Hase von Bramsche bis zur Mündung }
IV. Die Leda und die Jümme nebst Ab- }
zweigungen. }
V. Knock—Emden—Greetsiel—Pilsum und }
Groothusen—Kampener Leuchtturm. }
X. Heft. Plötzensee—Liepe. 1908.
XI. Heft. Die nicht schiffbaren Wasserläufe des Spreegebietes in den }
Provinzen Schlesien und Brandenburg. 1908. }
XII. Heft. Der Rhein von Mainz bis zur niederländischen Grenze. }
1908. }
XIII. Heft. Der Kaiser-Wilhelm-Kanal. 1910.
XIV. Heft. (Erweiterte Ausgabe des IV. Heftes.)
I. Die Elbe von der sächsischen Grenze bis zur }
Seeemündung. }
II. Die Saale von der anhaltischen Grenze bis zur }
Mündung. } 1910.
III. Die Jeetzel von Siedenlangenbeck bis zur }
Mündung. }
IV. Die Ilmenau von Lüneburg bis zur Mündung. }
XV. Heft. Das Wesergebiet (Weser, Fulda, Diemel, Itter, Aller, Leine }
und Innerste). 1911. }
XVI. Heft. Das Warthe- und Netzegebiet (Warthe, Kanalisierte obere }
Netze, Bromberger Kanal, Brahe, Netze von Nakel bis }
zur Mündung, Küddow und Drage). 1911. }
XVII. Heft. I. Weichselgebiet. }
II. Danziger Werder. } 1913.
III. Weichsel-Nogat-Delta. }
IV. Oestlich von der Nogat. }
XVIII. Heft. Der Kaiser-Wilhelm-Kanal (Zweite Ausgabe). 1920.
Höhen über N. N. von Festpunkten und Pegeln in Ostpreußen.
XIX. Heft. I. Memelgebiet. }
II. Memel- und Pregel-Gebiet. } 1922.
III. Weichselgebiet. }
IV. Küstengebiet der Ostsee. }

Apge
Atcab

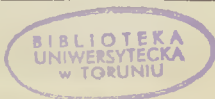

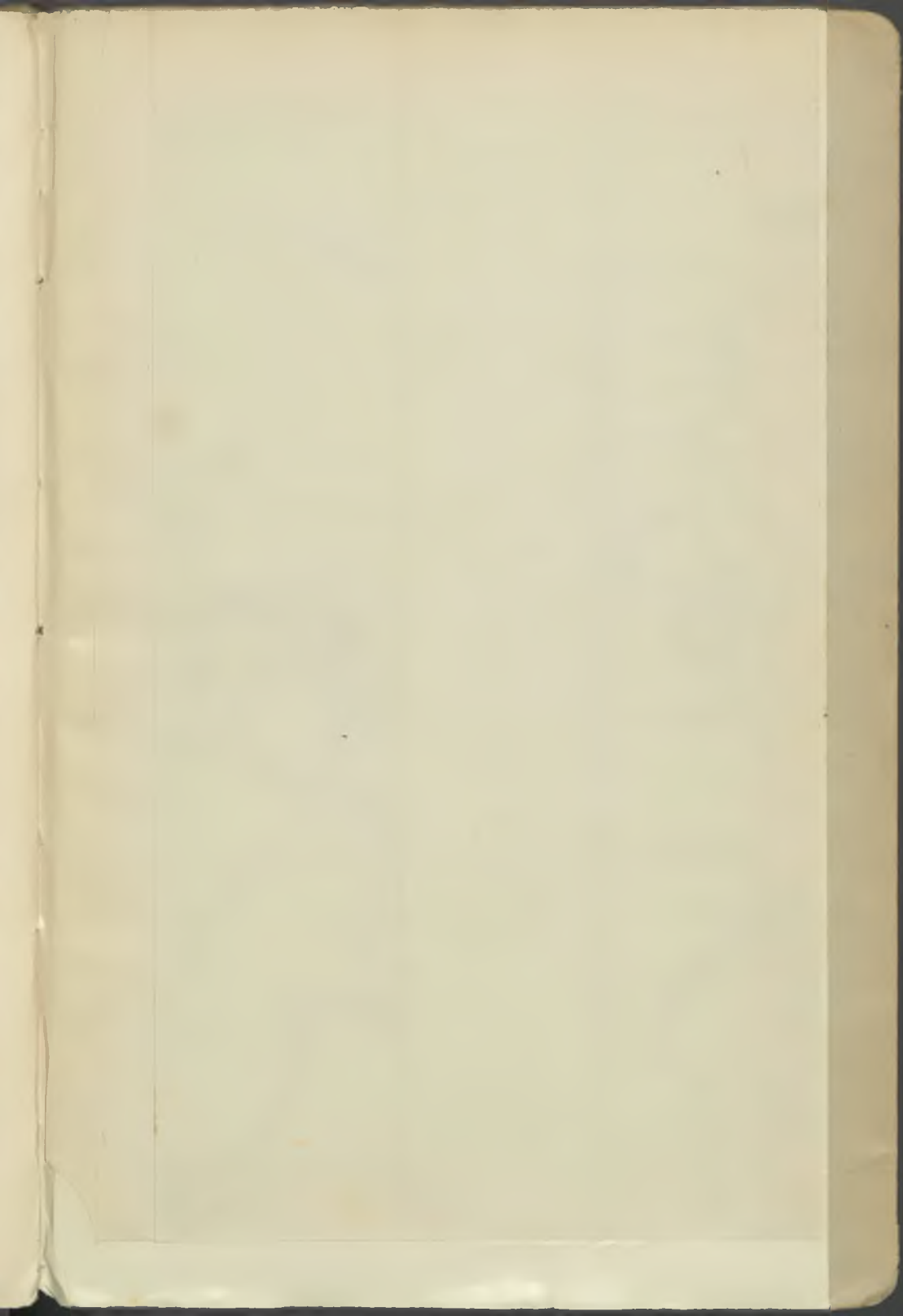

Übersichtskarte der Feinnivellements in Ostpreussen

Büro für die Hauptnivellements
und Wasserstandsbeobachtungen



Apgb
Atcab

30000078572



Biblioteka Główna UMK

36

Biblioteka
Główna
UMK Toruń

714096