

Polskiej młodzieży akademickiej, pochodzącej z Kresów Płn-Wschodnich, a przede wszystkim z Wileńszczyzny, studiującej medycynę w Polsce -
- powierzamy ten podręcznik z prośbą o przekazywanie go następnym młodszym rocznikom uczącym się anatomii człowieka.

Rodzina prof. W. Sylwanowicza

Warszawa-Gdańsk 1992 r.

Witold SYLWANOWICZ ur. w 1901 r. w Olechnowiczach k/ Mińska w wielodzietnej rodzinie urzędnika kolejowego. Gimnazjum (1910-14) w Mińsku Litewskim. Ewakuowany z rodziną do Kurska ukończył tam szkołę średnią. Studia medyczne podjął w 1919 r. na Uniwersytecie Moskiewskim. W lipcu 21 r. wrócił do Polski i kończył studia lekarskie na Uniw. S.Batorego oraz podjął pracę w Zakł. Anatomii Prawidłowej. W 29 r. uzyskał dyplom doktora wszechnauk lekarskich. Od 31 r. prowadził wykłady z anatomii człowieka. Uczestniczył w prowadzonych przez prof. M.Reichera badaniach i konserwacji szczątków królewskich w podziemiach Katedry - króla Aleksandra Jagiellończyka oraz żon króla Zygmunta Augusta - Elżbiety Rakuskiej i Barbary Radziwiłłówniej. Był znany w środowisku akademickim USB z racji czynnego udziału w studenckim życiu kulturalnym (m.in. piosenki do akademickiej szopki noworocznej) i aktywnej działalności w organizacjach krajoznawczych oraz w Akad. Klubie Morskim (żeglarstwo w Trokach i na Bałtyku). W Zakł. Anatomii Praw. USB pracował aż do zamknięcia uczelni przez władze litewskie w grudniu 39 r., a następnie jako lekarz szkolny prowadząc równocześnie zajęcia z anatomii człowieka w ramach tajnego nauczania. W 43 r. aresztowany i bez wyroku osadzony w litewskim obozie ciężkich robót w Prawienisz-

Prof. Witold
S y l w a n o w i c z

Chwila przerwy między
ćwicz. prosektoryjnymi
w Zakładzie Anatomii
Akad. Med. w Warszawie

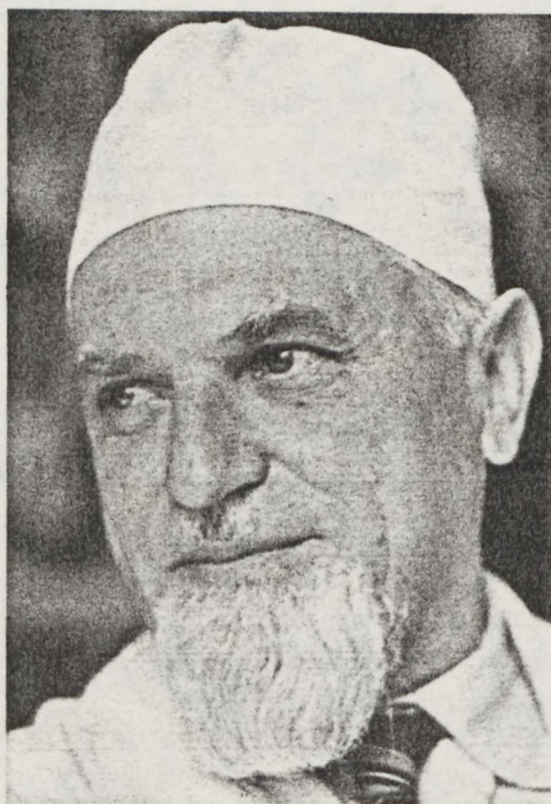

kach (wraz z liczną grupą inteligencji polskiej w tym i księża profesorowie USB). Wykupiony przez rodzinę pracował jako lekarz. Wobec narastającego szykanowania przez władze litewskie Polaków, a zwłaszcza inteligencji w Wilnie, przeniósł się na prowincję gdzie utrzymywał rodzinę z pracy rzemieślniczej i nadal uczestniczył w konspiracyjnej działalności oświatowej. W lipcu 45 r., w ramach masowych wymuszonych przesiedleń, emigrował wraz z liczną grupą pracowników USB, do Torunia. W 47 r., po habilitacji u prof. M. Reichera, został powołany na kierownika Kat. Anat. Topograficznej Ak. Med. w Gdańsku. W 48 r. otrzymał nominację na profesora oraz polecenie organizowania Oddz. Stomatologicznego Ak. Med. w Gdańsku. W 1950 r. został przeniesiony do Warszawy na stanowisko kierownika Katedry w celu zreorganizowania Zakł. Anatomii Prawidłowej Ak. Med. Na tym stanowisku pozostał przez 20 lat, aż do przejścia na emeryturę.

