

Telefony: Centrala 33 41 i 33 42
Centrala czynna całą dobęRedaktor Naczelny 31 60
Rozmównica publiczna . . . 19 07
Centrala międzym. I. K. P. . . 90

Wydawca: Spółdzielnia Wydawnicza „Zryw”

Konto:
P. K. O. Nr VI-140
I. K. P.Bydgoszcz
ulica Jagiellońska Nr 17Konto bieżące:
Bank Zw. Spółek Zarobk
w Bydgoszczy

Sekretariat redakcji przyjmuje w dni powszednie od godz. 11-12. — Rękopisów nie zwraca się. — Listy należy adresować do redakcji a nie do współpracowników. Za dział ogłoszeniowy redakcja nie odpowiada.

Rok I

Poniedziałek, dnia 19 listopada 1945 roku

Nr 29

Stronnictwo Pracy zjednoczone

Karol Popiel i Zygmunt Felczak podpisali w Toruniu deklarację ideologiczną, będącą podstawą osiągniętego porozumienia

Trwające od chwili powrotu prezesa Karola Popiela do kraju pertraktacje o zjednoczenie Stronnictwa Pracy zostały zakończone pomyślnym wynikiem.

W dniu 14-go listopada 1945 r. w Toruniu zostały podpisane przez przywódców obu grup protokół porozumienia oraz deklaracja ideologiczna.

Poniżej podajemy w dostojnym brzmieniu podpisaną w Toruniu deklarację. — Red.

Stronnictwo Pracy wznawia swą działalność, ażeby wspólnie z innymi demokratycznymi organizacjami politycznymi, stanowiącymi podstawę Rządu Jedności Narodowej, pracować nad ugruntowaniem potęgi i suwerenności Polski oraz dobrobytu najszerszych warstw pracujących.

Uznanie Rządu Jedności Narodowej przez wszystkie państwa sprzymierzone stwarza nowe, lepsze warunki pracy dla Polski. Praca ta może się odbywać tylko w kraju. Dlatego też w kraju winny się znaleźć spórttem wszystkie nasze żywotne siły wraz z Wojskiem Polskim, które wniosło godny wkład w dzieło zwycięstwa.

Rozpoczynając w wolnej i odrodzonej Polsce nowy okres swej działalności, Stronnictwo Pracy, które w okresie okupacji niemieckiej prowadziło bezkompromisową i nieustępliwą walkę z Niemcami, okupioną setkami ofiar najlepszych swych członków i przywódców z Franciszkiem Kwiecińskim i Władysławem Tempką na czele oraz likwidując ideowy rozłam, dokonany w 1942 roku przez działaczy Stronnictwa Pracy, którzy w okresie wojny utworzyli autonomiczną grupę „ZRYWU”, stwierdzamy co następuje:

Polityka zagraniczna

1. Nowa Polska zdobyta w krwawej walce z okupantem najszerszych mas Narodu Polskiego, oswobodzona z jarzma hitlerowskiego przez zwycięską Armię Czerwoną i walczące wspólnie z nią Wojsko Polskie, wolność swą i przyszłość zabezpieczyć tylko może na drodze współpracy wszystkich narodów słowiańskich. Przyjaźń polsko-radziecka i współpraca z wielkimi demokracjami Zachodu stanowi fundament polskiej polityki zagranicznej.

2. Nowa Polska musi dać wystarczające warunki życia i rozwoju całemu Narodowi, przeto oparcie granicy zachodniej państwa na Odrze i Niszie Łużyckiej wraz z Szczecinem jest życiowym postulatem Narodu Polskiego. W polityce Związku Radzieckiego, który popiera słuszne żądania całego Narodu, co do zachodnich granic państwa, widzimy gwarancję urzeczywistnienia naszych słusznych żądań terytorialnych.

Kierunek realizacji ideałów chrześcijaństwa

3. Stojąc na gruncie zasad chrześcijańskich, uznajemy prymat ducha nad materią, konieczność jednej etyki w

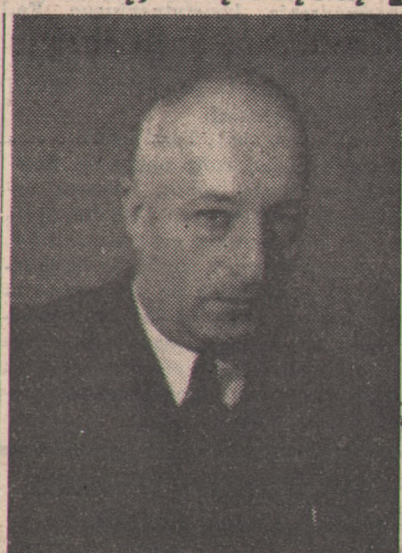
**Karol Popiel**

życiu prywatnym i publicznym, wolności Kościoła, religijnego wychowania i nierozdzielnej rodziny, która winna korzystać ze specjalnej opieki i pomocy Państwa.

Będąc świadomi znaczenia i roli, jaką w życiu narodu i jednostki odgrywa religia, dążymy do takiej realizacji ideałów chrześcijańsko-społecznych, której rezultatem będzie radykalny postęp społeczny i pobudzenie sił twórczych Narodu.

4. Podnosząc zasadę narodową, stwierdzamy, że Państwo Polskie musi być państwem narodowo jednolitym, wykluczającym zgóry możliwości tarć narodowościowych, zapewniając przy tym całemu Narodowi Polskiemu materialne warunki rozwoju.

Demokratyczny charakter ruchu

5. Nowa Polska musi znaleźć takie formy ustrojowe, które pozwolą na twórcze włączenie się w dzieło odbudowy wszystkich sił żywotnych w Narodzie. Tylko bowiem sięgnięcie po wszystkie siły żywotne najszerszych mas narodu i ich najściślejszy i czynny udział w sprawowaniu władzy i ponoszeniu odpowiedzialności pozwoli przezwyciężyć trudności narosłe z wojny i okupacji. Dlatego najszerszej pojęta demokracja, uwzględniająca podstawowe obowiązki i prawa obywatelskie, nieustanna współpraca Rządu i stronnictw politycznych jest podstawowym warunkiem odbudowy Polski. Uważamy, że tradycyjny, niekierowany i rozkładający charakter walk partyjnych wobec ogromu zadań musi ustąpić miejsca najściślejszej współpracy wszystkich stronnictw demokratycznych.

Sozytynny

stosunek do reform

6. W zakresie ustroju społeczno-gospodarczego Stronnictwo Pracy uznaje za celowe dokonane już reformy i wyzwolenie gospodarstwa narodowego spod hegemonii wielkiego kapitału.

Równocześnie podkreślamy, że zdrowe i suwerenne gospodarstwo narodowe nie powinno wykluczać in-

cyjatywy prywatnej w handlu, rzemiośle oraz drobnym i średnim przemyśle. Dlatego opieka nad rzemiosłem, zdrowym, wolnym handlem, drobną i średnią własnością ze strony państwa jest postulatem Stronnictwa.

7. Wprowadzenie i utrwalenie powszechnego wyzwolenia społecznego oraz sprawiedliwości społecznej uważamy za istotę odrodzenia narodowego.

Praca dźwignią kultury i bogactwa

Jak sama nazwa wskazuje, Stronnictwo Pracy kładzie główny nacisk na wartość i godność pracy ludzkiej, jako głównej dźwigni kultury i bogactwa, zwłaszcza w Polsce, gdzie tyle jest jeszcze do zrobienia. Cały nasz stosunek do pracy musi ulec w wyniku tej wojny rewolucyjnej przemianie.

Doświadczenia wspólnych cierpień i walk staną się podstawą dla jednolitego i konsekwentnego ustroju pracy:

likwidującego bezrobocie, otaczającego prace pełnym systemem ubezpieczeń społecznych, dającego pracy poprzez samorząd społeczno-gospodarczy współkie-

**Zygmunt Felczak**

rownictwo i kontrolę nad życiem gospodarczym,

umożliwiającego poprzez udział w zyskach upowszechnienie własności zamiast jej zniesienia,

ograniczającego rygorystycznie prawo do nieograniczonego zużycia zysków na cele prywatnej konsumpcji oraz

znoszącego chaotyczną walną kon-

kurencję na rzecz regulowanego planem gospodarczym współzawodnictwa.

Wszystkie skoncentrowane dziedziny życia gospodarczego powinny ulec upaństwowieniu względnie uspołecznieniu.

O kulturze narodowej

8. Kultura narodowa powinna stać się udziałem wszystkich. Organizacja życia narodu winna stworzyć takie warunki, aby każdy obywatel mógł zarówno współdziałać w jej tworzeniu, jak i korzystać z jej dorobku. W szczególności oświata i możliwości awansu społecznego winny być dostępne wszystkim.

Współpraca z rządem Jedności Narodowej

9. Uważając za konieczne zalenie wszystkich wysiłków różnych szczebli demokratycznych kół rzemiosła, kupiectwa, inteligencji pracującej i niezorganizowanych dotąd rolników i robotników w jedno wielkie stronnictwo, zdolne zarówno do obrony słusznych postulatów gospodarczych swojej warstwy, jak i do wydajnego wsparcia państwa w jego pracach ogólnonarodowych, deklarujemy gotowość współpracy z Rządem Jedności Narodowej i zgłaszamy postulat rozszerzenia podstawy politycznej tego Rządu o Stronnictwo Pracy.

Nowe władze Stronnictwa

10. Witając powrót do kraju prezesa Zarządu Głównego Stronnictwa Karola Popiela, który wspólnie z szeregiem innych działaczy emigracyjnych Stronnictwa Pracy na terenie Londynu znajdował się w ostrej opozycji do polityki Raczkiewicza i Arciszewskiego, powierzamy mu nadal stanowisko prezesa Stronnictwa oraz postanawiamy, że do czasu zwołania kongresu Stronnictwa funkcjonować będzie wraz z nim Komitet Wykonawczy Zarządu Głównego, złożony z przedstawicieli stron obu w równej ilości:

PREZES: KAROL POPIEL;
WICEPREZESI: Zygmunt Felczak, Józef Kwasiński, dr Zbigniew Madeyski, dr Tadeusz Michejda, Piotr Nowakowski, dr Feliks Widy-Wirski;
SEKRETARZE: Stefan Brzeziński, Stanisław Bukowski i Konstanty Turowski;

SKARBNIK: Antoni Antczak;
CZŁONKOWIE: Jerzy Domiński, Józef Gawrych, prof. dr Kazimierz Kumaniński, Jerzy Lewandowicz, dr Marian Lityński, inż. Józef Maciejewski, Eugeniusz Stręcioch i dr Damazy Tilgner.

Stać przedstawicielstwo Stronnictwa Pracy w Komisji Porozumiewawczej Stronnictw Demokratycznych sprawują prezes Karol Popiel i wiceprezes Zygmunt Felczak.

(—) KAROL POPIEL
(—) ZYGMUNT FELCZAK
Toruń, 14 listopada 1945 r.



Królowa Wilhelmina:
— Czy to sen, czy Jawa?

W Łodzi znaleziono instrukcje Himmlera

ŁÓDŹ (tel. wł.). W jednym z domów przy ul. Piotrkowskiej w Łodzi, w którym mieściły się biura policji niemieckiej SD dokonano sensacyjnego odkrycia. Znaleziono dokumenty, dotyczące akcji wysiedlenia i niszczenia inteligencji polskiej

na terenie Warthegau (dzielnicy poznańskiej).

Szczególnie rewelacyjne są akta z instrukcjami Himmlera. Część dokumentów przesłano komisji polskiej przy Międzynarodowym Trybunale Wojennym w Norymberdze.

KRONIKA BYDGOSKA

Dnia: 19 listopada
Kalendarzyk kat.: Elżbiety
Kalendarzyk słow.: Mieroniegi
Kalendaryk hist.: 19. 11. 1370. Pogrzeb Kazimierza Wielkiego 19. 11. 1655. Początek oblężenia Czestochowy przez Szwedów.

Co gdzie? kiedy?

TEATR POLSKI:
Niedziela 18. 11. g. 12: Ola Obarska i Jerzy Lawina, g. 15: Moralność Pani Dulskiej, g. 18.30: Dowód Osobisty.
Poniedziałek: Dowód Osobisty.
Wtorek: Moralność Pani Dulskiej.

TEATR LALEK:
Niedziela 18. 11. g. 16.00: O krawczyku-wędrowniku.

TEATRY ŚWIETLNE:
Pomorzanin: Iwan Groźny, Polonia: dr Murek, Wolność: Iwan Groźny, Orzeł: Czy Lucyna to dziewczyna, Bałtyk: Tajemnica złotego miasta.

NAJWAŻNIEJSZE TELEFONY
Komenda Miasta M. O. 23-47
Straż Pożarna 11-11
Pogotowie Ratunkowe 15-53

DYŻURY APTEK
Pod Koroną, ul. Dworcowa 48,
Pod Niedźwiedziem, ul. Niedźwiedzia,
Przy Bielawach, Al. 1 Maja 91.

Dowód osobisty
W poniedziałek, 19. 11. w Teatrze Polskim komedia w 3 aktach Marii Jasnorzewskiej - Pawlikowskiej pt. „Dowód osobisty”. Początek o godz. 18.30. Kasa teatru czynna od godz. 10—12 i od godz. 15—18.30.

„O krawczyku-wędrowniku”
Dzisiaj o godz. 15 w Teatrze Lalek opowieść Ewy Szelburg-Ostrowskiej pt. „O krawczyku-wędrowniku”. W sobotę ze względu techn. przedstawienie nie odbyło się.

Liceum Spółdzielcze
Związek Rewizyjny Spółdzielni RP Oddział w Bydgoszczy organizuje Liceum Spółdzielcze dla pracowników Spółdzielczych. Nauka rozpocznie się 20 bm. Wpisy codziennie w godzinach od 10—12-tej w gmachu gimn. Kopernika.

Bokserzy poznańscy przybyli
Osemka poznańska przybyła w pełnym składzie do Bydgoszczy. Jak nas informują, Poznańczycy są w dobrej formie i mają nadzieję, że w wielu wagach uda im się uzyskać przewagę nad miejscowymi bokserami.

Węgł dla m. Bydgoszczy
Zarząd Miejski — Wydział Aproprowizacji i Handlu miasta Bydgoszczy komunikuje, że posiadacze kart opałowych mogą pobierać po 100 kg węgla na kupon „A” od dnia 19. 11. 45 według poniższych wytycznych:
W składzie Bohm/Kociński, ulica Grunwaldzka 46.
dnia 19. 11. 45 posiadający karty opałowe od nr 1001—1200, 20. 11. od

Bydgoszcz wita Premiera Rządu J. N. Edvarda Osóbkę-Morawskiego

W dniu dzisiejszym przybywa do Bydgoszczy Premier Rządu Jedności Narodowej Edward Osóbka-Morawski.
Bydgoszcz po raz pierwszy ma okazję wyrażenia swych uczuć klerownikowi Rządu, sprawującemu tak trudne obowiązki w czasach powojennych, w kraju od nowa zrywającym się do życia i samodzielnego bytu.
Społeczeństwo miasta Bydgoszczy, a wraz z nim całe Pomorze serdecznie wita ob. Premiera w murach swej stolicy.
Program pobytu Premiera jest następujący:
W niedzielę 18. bm. Premier uczestniczyć będzie w obradach partyjnych w lokalu TUR-u, o godz. 17.00 gość dokona otwarcia Uniwersytetu Powszechnego TUR-u przy ul. Grodzkiej 14. Pół godziny później odbędzie się otwarcie Robotniczego Domu Kultury.
W poniedziałek Premier Rządu J. N. uczestniczyć będzie na odprawie samorządowej w kinie Pomorzanie (godz. 9), a o godz. 12.30 Premier weźmie udział w zebraniu przedstawicieli Związków Zawodowych (Toruńska 30), poczym o godz. 13.45 nastąpi otwarcie Przychodni Dentystycznej.

TRASA BIEGU PRZEŁAJOWEGO Imieniem JANUSZA KUSOCIŃSKIEGO

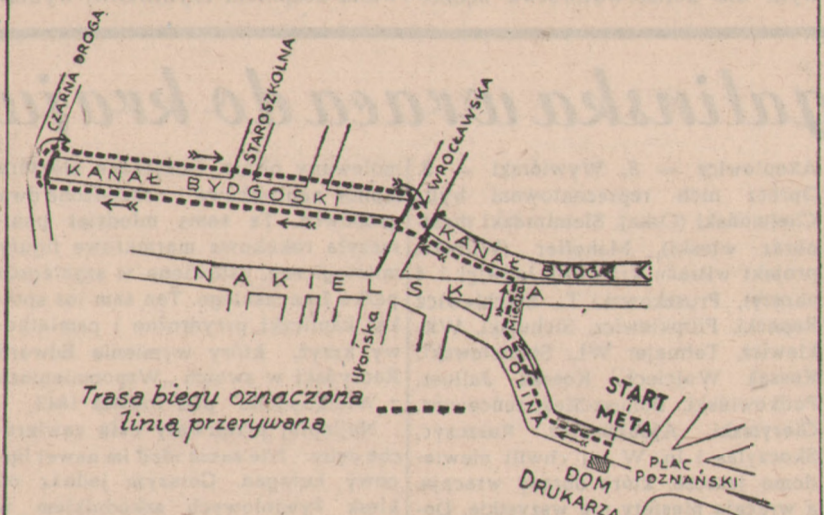

Klub Sportowy „Grafika” zawiadamia wszystkich sportowców, że w dniu 25 bm. o godzinie 12-tej organizuje bieg na przełaj na trasie 3,500 m im. Janusza Kusocińskiego, o nagrodę przechodnią Państwowych Zakładów Wydawnictw Szkolnych, Oddziału Pomorskiego.

Przebieg nad biegiem objął Przewodniczący Komitetu WF i PW Prezydent Miasta ob. Józef Twardzicki. Zwycięzca biegu otrzyma dodatkowo nagrodę od prezydenta miasta. Zarząd Klubu Sportowego „Grafika” zwraca się z apelem do wszystkich organizacji Wychowania Fizycznego i Przysposobienia Wojskowego oraz Klubów Sportowych o jak najliczniejszy udział swoich członków w powyższym biegu. Bieg ten ma być wielką manifestacją sportową dla uczczenia pamięci naszego zasłużonego sportowca i zwycięzcy olimpijskiego śp. Janusza Kusocińskiego.

Oprócz nagrody przechodniej P. Z. W. S. i Prezydenta Miasta przewidziany jest szereg dalszych cennych nagród. Poza tym każdy zawodnik biorący udział w biegu otrzyma artystyczny dyplom pamiątkowy. Start i meta biegu przed „Domem Drukarza” ul. Dolina 3 (przy Pl. Poznańskim).
Zgłoszenia do biegu prosimy składać do dnia 23. 11. br. na ręce kierownika sportowego ob. Kaczmarskiego Wiktora, wzgl. sekretarza ob. Molendy Leona, w administracji PZWS — ulica Jagiellońska 37, w godzinach od 12-tej do 13-tej.
Spisy zawodników winny rozróżnić starszych (od 18-tu lat wwyż) i młodszych (od 16-tu do 18-tu). Młodzieży poniżej lat 16-tu startować nie wolno. W biegu mogą brać udział także zawodnicy niestowarzyszeni. Zbiórka zawodników w „Domu Drukarza” o godz. 10.30 w celu poddania się obowiązkowym badaniom lekarskim.

fibii, lecz owocem miłości Gardanówny-Zebrzydowieckiej z dr Goryczką. Wobec takiego „dowodu osobistego” piękna hrabina uzyska wolność od półnicy z hrabiowskim degeneratem. Droge do szczęścia Goryczce otwiera równocześnie — jakby na zawołanie — fakt, że doktorowa rodzi dziecko z pletwami w rączki, niepożądany skutek intymnych sam na sam z hrabią Błażem. Jako efekt ostateczny: podwójny rozwód i wszystko kończy się dobrze, jak w bajce.
W komedii Pawlikowskiej-Jasnorzewskiej wyraźnie rysuje się związek założenia komediowego z biologicznymi teoriami atawizmu. Nadaje to swoisty, upiorny posmak sztuce. Wyzyskanie teorii naukowych dla celów komediowych stanowi zapewne objaw modnej tendencji, która występować zaczęła tuż przed wojną (por. komedie Cwojdzkiego). Może nawet „Dowód osobisty” jest dyskretnym persyflazem tej mody i dlatego nie będę się parował z autorką co do nadużycia teorii atawizmu. Natomiast większym nieprawdopodobie-

W składzie Skarboferm (ul. Racławicka).
dnia 19. 11. 45 r. posiadający karty opałowe od nr. 6.201—6.400, 20. 11. od nr. 6.401—6.600
W składzie Pomorska Spółka Węglowa: przy ul. Zygmunta Augustadnia 19. 11. 45 r. posiadający karty opałowe od nr. 7.751—7.950, 20. 11. od nr. 7.951—8.150, 21. 11. od nr. 8.151—8.350, 22. 11. od nr. 8.351—8.550, 23. 11. od nr. 8.551—8.750, 24. 11. od nr. 8.751—9.000.
W składzie Polskiego Zach. Synd. Węgl. (ul. Dworcowa 54).
dnia 19. 11. 45 r. posiadający karty opałowe od nr. 9.501—9.600, 20. 11. od nr. 9.601—9.700, 21. 11. od nr. 9.701—9.800, 22. 11. od nr. 9.801—9.900.
W składzie „Elabor” przy (ulicy Chodkiewicza 10).
dnia 19. 11. 45 r. posiadający karty opałowe od nr. 11.001—11.100, 20. 11. od nr. 11.101—11.200, 21. 11. od nr. 11.200 — 11.300, 22. 11. od nr. 11.301—11.400, 23. 11. od nr. 11.401—11.500.
W składzie „Samopomoc Chłopska” (ul. Urocza).
dnia 19. 11. 45 r. posiadający karty opałowe od nr. 13.501—13.600, 20. 11. od nr. 13.601—13.700, 21. 11. od nr. 13.701—13.800, 22. 11. od nr. 13.801—13.900, 23. 11. od nr. 13.901—14.000, 24. 11. od nr. 14.001—14.100.
W składzie „Społem” (ul. Piusa XI)
dnia 19. 11. 45 r. posiadający karty opałowe od nr. 12.751—13.000, 20. 11. od nr. 14.101—14.350, 21. 11. od nr. 14.351—14.600, 22. 11. od nr. 14.601—14.850, 23. 11. od nr. 14.851—15.100, 24. 11. od nr. 15.101—15.350.

Wobec licznych zapytań informujemy, że numery kart niewywołanych, będą ogłoszone w terminie późniejszym. Wobec braku składów opałowych w poszczególnych rejonach miasta i nierównomiernego przydziału i przysyłki węgla na poszczególne składy, Wydział Aproprowizacji i Handlu nie może przydzielać poszczególnych posiadaczy kart do najbliższych składów.
Wszelkie próby o zmiany składów lub zmianę numerów kart opałowych nie będą załatwiane. Ilość wydawanego węgla jest uzależniona od przydzielonych kontyngentów węgla przez Ministerstwo Aproprowizacji i Handlu i od nadejścia transportów z węglem, o czym Wydział Aproprowizacji będzie umieszczał komunikaty w prasie; prosimy więc o niezwracanie się o informacje ustne lub telefoniczne do Wydziału Aproprowizacji i Handlu.

Nowa placówka w Bydgoszczy
Bydgoszcz wzbogacona została o nową placówkę, której brak dał się dotąd odczuwać. Każdy z nas z własnego doświadczenia wie, jak trudno dziś o naprawę zwłaszcza terminową obuwia. Nowo otwarta firma „Argali” przy Alejach 1 Maja nr 72 postawiła sobie za cel obsłużyć swoją klientelę nie tylko fachowo, ale i w terminie jak najkrótszym, co w dzisiejszych czasach przy wielkim braku obuwia, jest szczególnie ważne.
Zwłaszcza panie powitają nową placówkę z zadowoleniem, gdyż w firmie tej nawet na poczekaniu podnoszą oczka w pończoszkach systemem maszynowym.
Firmie „Argali” z okazji jej otwarcia życzymy powodzenia.

Jan Piechocki.

Kronika Toruńska

Co gdzie? kiedy?

TEATR ZIEMI POMORSKIEJ:
W niedzielę, dnia 18. 11. dwa przedstawienia. Po południu grana będzie komedia w 3 aktach pt. „Ostrożnie...! Świeżo Malowane!”. Początek o godz. 14.30. Wieczorem o godz. 18.15 komedia w 4 aktach „Lekkomyślna siostra”. Wykonawcy artyści teatru bydgoskiego.
Kino Bałtyk — Wielki Walc.
Kino Wolność — Najazd.
Pocz. w kinach o godz. 14, 16, i 18.

DYŻUR APTEK:
Od 17. 11. do 23. 11. włącznie dyż.:
Apteka „Kopernika”, Nowy Rynek 1, Apteka „Św. Anny”, ul. Mickiewicza 98.

Dyżur niedzielnego lekarzy. W niedzielę dnia 18 listopada br. Dr Borysiewicz Tomasz — ul. Grudziądzka nr 95, Dr Gibowska Janina — ul. Łazienna 30, Dr Kubik Mieczysław — ul. Mickiewicza 52.

NAJWAŻNIEJSZE TELEFONY:
Komenda Miasta M. O. 215,
Straż Pożarna 431,
Pogotowie ratunkowe 229,

Z życia młodzieży akademickiej
W ub. tygodniu powstał na terenie Uniwersytetu im. Mikołaja Kopernika w Toruniu Związek Młodzieży Akademickiej „Jedność”. Związek ten oparty jest na podstawach ideologicznych Stronnictwa Pracy. Zapisy na członków przyjmuje sekretariat codziennie od 10 do 13-tej w Domu Akademickim (pokój 122).

Kierownictwo Sekcji Ciężko-Atl. „Pomorzanin” w Toruniu komunikuje, że treningi w podnoszeniu ciężarów i zapasach odbywać się będą regularnie w poniedziałki, środy i soboty od godz. 17-tej do 20-tej w lokalu ZKK (ul. Bydgoska 1-3). W podn. cięż. trenerem będzie b. mistrz Polski Pluciński. Kierownikiem walki zapaśniczej — znany mistrz Polski Felchnerowski. Ze względu na „Pierwszy krok zapaśniczy” wzywa się wszystkich członków czynnych do uczęszczania na ćwiczenia.

Uroczystości w Chełmży

17 listopada 1945 r.: o g. 8-mej rano msza św. żałobna za wszystkich pomordowanych Polaków. O g. 16-tej zwolnienie zwłok i ustawienie trumien na placu „Wilsona”.
W tym czasie czuwa straż Honorowa z miejscowych organizacji po dwóch członków przez całą dobę.
18 listopada 1945 r.: o g. 8-mej rano wywieszenie flag żałobnych.
Zbiórka o g. 13.30 (przy ul. Paderewskiego i Toruńskiej) wszystkich org. i tow. O g. 14-tej wymarsz do kościoła na uroczyste żałobne nieszpory. Następnie wymarsz na stary cmentarz kat. celem pochowania zwłok pomordowanych Polaków przez Niemców.
Porządek pochodu wyznaczy kier. Wiśniewski.

Ola radiowej fali

Poniedziałek, 19 listopada 1945 r.
6.55 Transmisja z Warsz. 8.00 Progr. na dz. bież. 8.05 Wiad. lok. 8.10 Konc. por. z płyt — muz. rozr. 11.50 Pog. roln. w opr. Z. Makowskiego. 12.00 Transm. z Warsz. 13.30 Muz. tan. z płyt. 13.50 Skrz. posz. rodz. 14.00 Muz. operetk. z płyt. 14.10 Wiad. miejsc. 14.15 Kron. pom. 14.25 Kąc. kup. 14.30 d. c. muz. operetk. z płyt. 14.45 Aud PCK. 16.00 Transm. z Warsz. 17.30 Opow. reg. dla dzieci „Tu-hola!” w opr. St. Nowaczyka. 17.50 Pog. w opr. Z. Drwęskiej-Doeringowej pt. „Z dziejów germanizacji ziem mazursko-warmińskich. 18.00 Transm. z Warsz. 18.20 Konc. sol. w wyk. Z. Rorot — sopr. i Z. Żukowskiej — fort. 19.00 Transm. z Warsz. 19.15 Tor. na ant. byd. 19.30 Transm. z Warsz. 21.00 Konc. zycz. z Bydg. 21.45 Skrz. posz. rodz. 22.00 Rec. śpiew. M. Suchodolskiego. 22.20 Rozm. z radiosłuch. 22.30 22.50 Wiad. ze świata. 23.00 Progr. na dz. nast. Zak. aud. Hymn.

Wieczory teatralne

Domód osobisty

Komedia w 3 aktach Marii Pawlikowskiej-Jasnorzewskiej.
Zdegenerowane typy arystokratów od niepamiętnych czasów nęciły satyryków i komediopisarzy. W miarę jak ongi potężna warstwa społeczna magnatów traci politycznie i ekonomicznie grunt pod nogami i staje się jakimś okazem kopalnianym, maleje jednak także konieczność zaprawienia stosunku społecznego do tych wymierających niby okazy egzotycznej fauny typów, elementem bojowości i propagandy. Z klasy dla innych warstw społecznych niebezpiecznej staje się sfera wszelakiego „wielkopanstwa” z czasem już tylko śmieszny rekwizyt, operetkowy. Co — dajmy na to — pięćdziesiąt lat temu mogło nas straszyc, niepokoić lub poważnie irytować, nabralo cech zabawnej kulielkowatości, dobrej jako temat do scenicznych kawałów i bajecznych żartów. Na szlaku tej ewolucji zrodziła się zapewne komedia Pawlikowskiej-Jasnorzewskiej.

