Ochotnik Korpusu Pokoju USA przyjeżdża do Żnina - s. 3

PAŁUKI

NR 13

PISMO LOKALNE ROK V /NR 162/ 31.03/1.04 1995 ISSN 1232-0951 INDEKS 322547 CENA 80 GR /8000 ZŁ/

Żniniacy wśród stu najzdolniejszych naukowców

Adam Dobaczewski i Artur Terzyk otrzymali stypendia przeznaczone dla najzdolniejszych młodych naukowców ufundowane przez Fundację na rzecz Nauki Polskiej.

Artur Terzyk (z prawej) w towarzystwie swojego promotora Gerarda Rychlickiego.

25 marca na Zamku Królewskim w Warszawie odbyła się uroczystość wręczenia stypendiów 100 najzdolniejszym młodym (do 30 lat) pracownikom nauki. Do stypendiów w wysokości 10.000 (stu milionów) zł pretendowało 450 osób, wśród nagrodzonych przeważali warszawiacy - była ich blisko połowa.

Adam Dobaczewski pracuje w Instytucie Fililogii Polskiej Wyższej Szkoły Pedagogicznej w Olsztynie, zajmuje się analizą semantyczną i składniową dopowiedzeń (*tak, owszem, no, oczywiście i innych*), jest w trakcie pisania doktoratu na UMK w Toruniu. Artur Terzyk jest asystentem w Instytucie Chemii na Uniwersytecie Mikołaja Kopernika w Toruniu, zajmuje się węglami aktywnymi, również pisze doktorat. Obaj pochodzą ze Żnina, tu się urodzili w 1967 roku, obaj w 1986 ukończyli żnińskie Liceum im. Braci Śniadeckich.

Adam Dobaczewski

Wśród nagrodzonej setki był też trzeci żniniak - Tomasz Lisowski, wnuk państwa **Marii i Seweryna Dziembowskich**, który wyjechał ze Żnina, będąc jeszcze dzieckiem.

DOMINIK KSIĘSKI

Czy Komratowo będzie pierwsze?

Agroturystyczna szansa

W połowie marca Zbigniew Korniluk, członek towarzystwa Rolnictwo i Turystyka w ramach projektu "Promocja agrotutystyki w regionie bydgoskim", finansowanego ze środków wspólnot europejskich - program PHARE, przeprowadził we wsi Komratowo gm. Gąsawa ankietę dotyczącą możliwości działalności agroturystycznej.

Takie ankiety zostaną przeprowadzone w dziesięciu wsiach woj. bydgoskiego (potencjalni usługodawcy) oraz wśród mieszkańców Bydgoszczy (potencjalni klienci). Celem przeprowadzonej ankiety było rozpoznanie jakie jest nastawienie rolników do działalności gospodarczej.

Wszystkie gospodarstwa we wsi Komratowo zostały objęte tą ankietą. Po wstępnej analizie **Zbigniew Korniluk** wyciągnął kilka wniosków. Otóż, wieś ma wszelkie walory (las, jezioro) do prowadzenia działalności agroturystycznej, lecz w gospodarstwach brak jest wymaganego standardu. Wszyscy ankietowani utożsamiają agroturystykę jako wynajem pokoi gościnnych. Twierdzą, że nie mają czasu aby zająć się tą formą działalności (wynikać to może ze złej organizacji pracy i braku żon, rodzice są już w podeszłym wieku). Dysponują środkami do przystosowania swoich gospodarstw w tym kierunku. Brak im jednak kwalifikacji odnośnie prowadzenia działalności agroturystycznej, chociaż rozumieją problemy znalezienia dodatkowego dochodu z gospodarstwa.

Zbigniew Kornulik twierdzi, iż nie są to przeszkody, których nie można pokonać. I tak, zaprasza wszystkich zainteresowanych do Zespołu Szkół Rolniczych w Gąsawie na 8 kwietnia godz. 10^{00}, gdzie odbędzie się szkolenie agroturystyczne. W programie znajdzie się prezentacja filmu wideo - agroturystyka u francuskich rolników, przedstawienie istniejących i proponowanych podstaw prawnych oraz przedstawienie etapów powstawania usługi agroturystycznej.

Także, wójtowie gmin Rogowo i Gąsawa są zainteresowani rozwinięciem turystyki na terenie swoich gmin. Ze swojej strony zapewniali pomoc w rozpropagowaniu wyżej wspomnianego szkolenia oraz postanowili działać w kierunku niezwiększania podatków od nieruchomości dla tych rolników, którzy rozpoczną działalność agroturystyczną. Dodatkowo wójt gminy Gąsawa zadeklarował pomoc ze strony Urzędu Gminy w zakresie np. budowy pomostów, parkingów itp, oczywiście jeśli będzie zainteresowanie ze strony rolników.

Pierwsze kroki zostały zrobione.

JACEK MIELCARZEWICZ

Cukrownia Żnin

Podsumowanie roku

Żnińska cukrownia w ubiegłym roku wyprodukowała 21.280 ton cukru - ze względu na słabsze plony o 18% mniej, niż zakładano. Średnia płaca brutto (bez premii z zysku) wyniosła niecałe 8 milionów złotych - w sprawozdaniu Rady Pracowniczej z satysfakcją zaznaczono, iż wzrost był o kilka procent większy, niż inflacja. Uniknięto też popiwku.

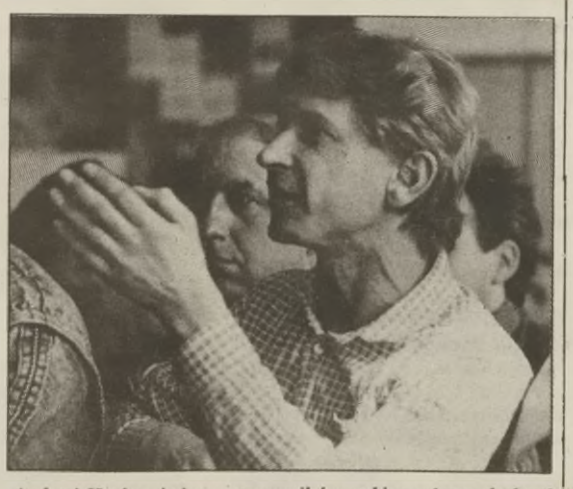

Andrzej Horka, jeden z pracowników zabiera głos w dyskusji na temat podziału zysku . *fot. Dominik Księski*

W piątek, 24 marca w Cukrowni *Żnin* odbyło się ogólne zebranie załogi, które przyjęło sprawozdanie dyrektora naczelnego, Rady Pracowniczej i zatwierdziło podział zysku z ubiegłego roku.

Po odpisaniu strat, wiszących na budżecie jeszcze od 1991 roku (szef firmy *Darx*, która nie zapłaciła cukrowni za towar nadal siedzi w więzieniu, egzekucja jest bezskuteczna) zysk wyniósł 15 miliardów złotych, z czego 7,5 miliarda połknął podatek, a 500 milionów dywidenda, płacona do kasy centralnej. Z pozostałej kwoty 3 miliardy 300 milionów przeznaczono na nagrody z zysku dla 330 pracowników (kwota wraz z ZUS-em), miliard na fundusz przedsiębiorstwa, 1 miliard 800 milionów na inwestycje. Na fundusz świadczeń socjalnych odłożono 600 milionów (zamiast 300 proponowanych przez dyrekcję), na fundusz prywatyzacyjny - zamiast 600 milionów proponowanych przez dyrekcję - 300 milionów (fundusz prywatyzacyjny tworzy się w celu zgromadzenia kapitału, za który w momencie prywatyzacji cukrowni pracownicy będą mogli wykupić indywidualnie akcje).

W najbliższym czasie Cukrownię *Żnin* czeka komercjalizacja i zrzeszenie w holdingu. W sprawozdaniu Rady Pracowniczej zwrócono uwagę na brak jasnego podziału systemu określania limitu produkcji cukru, brak określenia struktur organizacyjnych i kompetencji przyszłych spółek cukrowych. W tym roku na przykład żnińskiej cukrowni narzucono zbyt mały limit produkcji (21.000 ton) i na dodatek zbyt późno go określono.

DOMINIK KSIĘSKI

Holding - spółka spółek. Rząd postanowił utworzyć holdingi, aby cukrownie nie konkurowały ze sobą, co może spowodować upadek niektórych z nich. Jednym z instrumentów działania rządu wobec cukrownictwa są limity produkcji cukru, mające zapobiec nadprodukcji.

Limity stosuje się też na zachodzie wszędzie tam (np. we Francji), gdzie rząd nie chce dopuścić do koncentracji produkcji - na przykład rodzinne gospodarstwa rolne mają określony limit produkcji mleka z gospodarstwa. Rolnik nie stara się wtedy przebić zaniżonymi cenami konkurencji, ani powiększać swojego gospodarstwa, a cały wysiłek w celu zwiększenia zysku kieruje na obniżenie kosztów produkcji.

Szubin

Dzień Rzemiosła

6 maja w Szubinie uroczyście obchodzony będzie Dzień Rzemiosła, który rozpocznie się zbiórką uczestników w Domu Rzemiosła o godz. 9^{30} aby wspólnie udać się na mszę św. w kościele św. Andrzeja Boboli. Po mszy św. wszyscy przejdą pod pomnik by złożyć kwiaty. O godz. 11^{45} nastąpi uroczyste otwarcie Dnia Rzemiosła, a od godz. 12^{15} rozpocznie się cykl imprez sportowych: piłka nożna, przeciąganie liny, rzut do kosza, zawody strzeleckie z wiatrówki oraz konkursy dla dzieci: biegi przełajowe, rzut lotką, bieg w worku.

Na zakończenie odbędzie się piknik przy ognisku i muzyce. (rn)

Szkoła Podstawowa w Gąsawie

Omnibus

Adam Nowak - uczeń klasy ósmej Szkoły Podstawowej w Gąsawie zakwalifikował się na szczebel wojewódzki do dwóch olimpiad przedmiotowych - z j. polskiego i biologii, które odbędą się w kwietniu. Do tak wysokich wyników doszedł pod kierunkiem nauczycielek: **Bogumiły Superczyńskiej** (j. polski) i **Marii Zabłockiej** (biologia). W przyszłości pragnie zostać lekarzem. Jego ulubiony bohater to Onufry Zagłoba, słucha muzyki punkowej. Żałował, że w tym roku szkolnym nie było jeszcze olimpiady z historii... (jm)

Proponujemy Państwu możliwość kupna pełnej gamy materiałów budowlanych i wykończeniowych:

* materiały sypkie,
* wyroby ceramiczne,
* płytki ceramiczne, wykładziny,
* materiały izolacyjne i pokryciowe,
* materiały instalacyjno-sanitarne,
* urządzenia sanitarne,
* kamionka, rury, koryta,
* chemia budowlana
* stolarka budowlana (drewniana i PCV),

1945 50 1995

PCMB

POZNAŃSKA CENTRALA MATERIAŁÓW BUDOWLANYCH S.A.

HURTOWNIA nr 7

88-400 ŻNIN, ul. MICKIEWICZA 37, tel. 22-628, czynna od godz. 7^{00} - 16^{00}, w soboty od 8^{00} - 13^{00}

ATRAKCYJNE CENY

OFERTA

* blacha dachówkopodobna.....RAUTARUUKKI
* okna do poddaszy.....VELUX
* płyty dachowe.....ONDULINA
* kleje.....ATLAS
* papy.....ZDUŃSKA WOLA
* gips budowlany i szpachlowy.....DOLINA NIDY

Najstarszy w Laskowie

Stanisław Witkowski urodził się 25 marca 1904 r. w Niedźwiadach. Do szkoły podstawowej uczęszczał w Kołdrąbiu. Po jej ukończeniu pomagał rodzicom w gospodarstwie rolnym. W latach 1924-26 odbył służbę wojskową w 16 Pułku Ułanów w. Bydgoszczy. W rodzinnych Niedźwiadach wzbudzał zachwyt dziewcząt, gdy przyjeżdżał na urlop w pełnej gali ułańskiej - w rogatywce, dopasowanym mundurze i spodniach z białymi lampasami i w dodatku z szabelką u boku. Uzyskał przydomek *Ułan*, który zachował się aż do dziś. W lipcu 1939 r. zawarł związek małżeński z **Antoniną Maciejewską**, a już pod koniec sierpnia, jak wielu innych, otrzymał kartę mobilizacyjną. Brał udział w pamiętnych walkach obronnych nad Bzurą koło Sochaczewa. Po klęsce wrześniowej wrócił do domu i został przez okupanta zabrany do pracy przymusowej w parowozowni w Gnieźnie. W 1945 r.państwo Witkowscy nabyli gospodarstwo rolne w Laskowie i prowadzili je do czasu zdania na Skarb Państwa w zamian za emeryturę w 1970 r.

Pan Stanisław grywał świetnie na skrzypcach (otrzymał je wnuczek na pamiątkę po dziadku) oraz z pasją zajmował się pszczelarstwem. Znane był w Laskowie powiedzenie: *idziemy do Ułana na miodówkę*. Przeżył z małżonką 56 lat. Wychowali córkę i dwóch synów, doczekali się 3 wnuczek i 3 wnuków, spodziewiaja sie prawnuczka. Na co dzień dziadkiem opiekuje się wnuk Grzegorz Nowak. Pan Stanisław Witkowski jest członkiem Związku Kombatantów RP i Byłych Więźniów Politycznych. Cieszy się dobrym zdrowiem, chociaż - jak twierdzi - nogi już nie chcą go nosić.

CZESŁAW CZULIŃSKI

Z policyjnego notesu

❑ Z jednego z gospodarstw w Kcyni ukradziono konew. Złodzieja zatrzymano, a konew wróciła do właściciela. (jóm)

❑ W nocy z 8 na 9 marca z *fiata 126 p* stojącego na podwórzu posesji w Szubinie przy ul. Szkolnej ukradziono radioodtwarzacz marki *coution*. Straty w wynoszą 75 zł. (zj)

❑ 16 marca nieznany sprawca uszkodził linię energetyczną w Samoklęskach Dużych. Drut narzucony na przewody spowodował zwarcie. Spółdzielnia *Noteć* poniosła straty w wysokości 123.000 zł. (zj)

❑ 19 marca w Kołaczkowie (gm. Szubin) mieszkaniec tej miejscowości ukradł samochód *fiat 126p bis* i uszkodził go. Właściciel samochodu zamieszkały w Żurczynie poniósł straty wynoszące 3 000 zł. (zj)

❑ 20 marca w Lubostroniu nieznani sprawcy włamali się do samochodu *fiat 126p* należącego do **Roberta K.** i ukradli wyposażenie wnętrza o wartości 700 zł. (an)

❑ W nocy z 20 na 21 marca w Miastowicach koło Kcyni złodziej włamał się do garażu i ukradł motorower *komar*, z którego wymontował silnik. Sprawca czynu został ustalony, a silnik wrócił do właściciela. (jóm)

❑ 21 marca w Pszczółczynie znaleziono porzucony samochód osobowy *honda-civic*, kolor niebieski metalik, bez tablic rejestracyjnych. Trwają poszukiwania właściciela pojazdu. (an)

❑ 25 marca w Rogowie kierująca *fiatem 126p* na łuku drogi uderzyła w wybiegającą nagle na jezdnię sarnę. Samochód zjechał na pobocze i wywrócił się. Pasażerki *fiata* odniosły obrażenia ciała. (el)

❑ 25 marca zapaliła się podczas jazdy instalacja w motocyklu *junak*, należącym do **Dariusza K.** mieszkającego w Słonawach (gm. Szubin). Straty oceniono na 100 złotych. (zj)

❑ 28 marca o 12^{00} policja w Żninie została powiadomiona przez mieszkańca Słabomierza o znalezieniu na polu między Słabomierzem a Sulinowem ręcznego granatu bojowego. Miejsce to zostało zabezpieczone przez policję do czasu przyjazdu saperów. (el)

Gorące wieści

16 marca Komenda Policji w Łabiszynie została powiadomiona o pożarze domku letniskowego **Sławomira C.** w Nowym Dąbiu. Straty oszacowano na około 35 000 zł. (an)

Złote gody

❀ Trzecią parą z Dąbrowy, obchodzącą w tym roku Złote Gody są państwo **Władysława i Jan Guziołkowie**. Związek małżeński zawarli 23 marca 1945 r. w Urzędzie Stanu Cywilnego w Mogilnie, a sakramentalne *tak* wypowiedzieli 1 kwietnia 1945 r. w kościele pod wezwaniem św. Wawrzyńca w Parlinie. Państwo Guziołkowie przez czterdzieści lat swego małżeństwa wspólnie prowadzili gospodarstwo rolne. W roku 1948 podczas prac omłotowych pan Jan stracił prawą dłoń i część przedramienia, co bardzo utrudniło wykonywanie różnych prac. Wychowali wspólnie sześcioro dzieci - trzy córki i trzech synów. Doczekali się jedenaścioro wnucząt, w tym 7 wnuków i 4 wnuczki; jest też jedna prawnuczka. Mimo zmartwień życiowych bywają często radośni, co widać na załączonym zdjęciu. (pd)

Państwo Władysława i Jan Guziołkowie

Państwo Helena i Leon Winieccy.

❀ 25 marca odbyła się w Urzędzie Gminy w Gąsawie uroczystość nadania medali *Za Długoletnie Pożycie Małżeńskie* państwu **Helenie i Leonowi Winieckim**, zamieszkałym w Łysininie. Państwo Winieccy związek małżeński zawarli 27 marca 1945 r. Wychowali czterech synów i jedną córkę, doczekali się 14 wnuków. Pan Leon był długoletnim pracownikiem Zakładu Rybackiego w Łysininie, obecnie przebywa na emeryturze. Był także uczestnikiem wojny obronnej w 1939 r., posiada wiele odznaczeń bojowych. (mh)

❀ We wtorek 28 marca 1995 r. w Urzędzie Stanu Cywilnego w Dąbrowie zostana wręczone sześciu parom z Dąbrowy i terenu gminy medalne za długoletnie pożycie małżeńskie, które obchodziły juz Złote Gody lub w najbliższym czasie będą je obchodzić. (pd)

Zagadka

Jaki jest wpływ zwycięskiej ofensywy Armii Czerwonej w ostatnim roku II wojny światowej na to, że na stronie drugiej Pałuk od pewnego czasu nie ukazują się reklamy?

To nie jest prima aprilisowy dowcip. Odpowiedź jest bardzo konkretna. Wszystkich, którzy zgadną nagrodzimy. (dk)

ZMARLI

Stanisław Konieczny, l. 66 (Gąsawa) **17 III;**
Helena Zielińska, l. 82 (Wolwark) **18 III;**
Jadwiga Karmowska, l. 94 (Gdynia), **19 III;**
Helena Zygmunta Bojewska, l. 84 (Jeziorowo) **19 III;**
Kazimierz Antoni Lis, l. 67 (Retkowo) **19 III;**
Ludwika Piętek, l. 89 (Podobowice) **20 III;**
Zygmunt Bogdański, l. 56 (Żnin) **20 III;**
Jadwiga Nowak, l. 61 (Łabiszyn) **20 III;**
Łucja Gnat, l. 76 (Żnin) **21 III;**
Halina Szczecińska, l. 93 (Gąsawa) **21 III;**
Kazimierz Błażejewski, l. 60 (Ojrzanowo) **20 III;**
Tomasz Filipiak, l. 29 (Dąbrowa) **22 III;**
Irena Osmańska, l. 75 (Białożewin) **22 III;**
Marianna Rink, l. 81 (Podobowice) **22 III;**
Stanisława Świder, l. 85 (Krzekotowo) **23 III;**
Krystyna Machno, l. 65 (Gąsawa) **23 III;**
Pelagia Grzechowiak, l. 87 (Chomiąża Szlachecka) **23 III;**
Edmund Kulpiński, l. 69 (Mierucinek) **24 III;**
Tadeusz Gramlewicz, l. 50 (Żnin) **25 III;**
Władysław Jamielniak, l. 88 (Mokre) **27 III;**

podali do druku: **Teresa Dytman, Eleonora Janczewska, Danuta Siwak, Zygmunt Wiśniewski**

PRZYSZLI NA ŚWIAT

8 III: Ilona Maria Kraszkiewicz (Oporowo)

10 III: Bartosz Jakub Szczeciński (Gąsawa)

12 III: Natalia Anna Pawlaczyk (Złotniki), Małgorzata Maternowska (Piechcin)

13 III: Michał Płonka (Ojrzanowo), Mateusz Marek Rydlewski (Barcin)

14 III: Łukasz Bryzik (Żnin), Ewelina Magdalena Serafin (Rynarzewo)

15 III: Adrian Mateusz Homeja (Żędowo), Maciej Woźniak (Żnin), Joanna Marciniak (Barcin)

16 III: Jakub Jan Puzio (Krzekotowo)

17 III: Aneta Pietrzak (Barcin), Daniel Łukasz Borkowski (Żnin), Kamil Arkadiusz Korbal (Janowiec Wlkp.)

18 III: Michał Sałasiński (Żnin), Justyna Bielińska (Rogowo)

20 III: Przemysław Mateusz Marczewski (Mogilno), Mateusz Szlachciak (Nowa Wieś Notecka)

22 III: Anna Małgorzata Cyrok (Jaroszewo), Michał Stanisław Szymański (Żnin)

23 III: Maja Gwit (Żnin)

Serdeczne wyrazy współczucia żonie, dzieciom oraz rodzinie zmarłego

ś. † p.

mgr. TADEUSZA GRAMLEWICZA

składają koleżanki i koledzy z Urzędu Skarbowego w Żninie

Tomasz Filipiak nie żyje

22 marca 1995 r. zmarł nieodzyskawszy przytomności **Tomasz Filipiak**. Przez 22 dni walczył ze śmiercią w szpitalach w Mogilnie, Inowrocławiu i Bydgoszczy.

Tomasz Filipiak był czołowym zawodnikiem *Olimpii* Dąbrowa, grał również w zespołach *Pogoni* Mogilno i *Huraganu* Dąbrówka. Życie zawodowe poświęcił Ochotniczej Straży Pożarnej w Dąbrowie.

25 marca 1995 r. odbył się Jego pogrzeb, a przybyli koledzy z drużyny okryli trumnę białą koszulą z numerem 5.

Cześć Jego pamięci

ZAKŁAD USŁUG POGRZEBOWYCH

ALWI

ALINA I WIESŁAW WNUK, ŻNIN, UL. SKŁADOWA 20

Zakłady czynne całą dobę: - Żnin, ul. Składowa 20, - Janowiec, ul. Śniadeckich 20

Telefon 21-060 całą dobę

- organizacja pogrzebów (najtaniej),
- przewozy zwłok na terenie całego kraju (niskie stawki),
- transport zagraniczny, - na terenie Żnina przewozy zwłok bezpłatne,
- obsługi ceremonii pogrzebowej wykonywane są przy użyciu standardowych Nys, **- autokarawanów Volvo** oraz ekskluzywnego **amerykańskiego Cadillaca,**
- wieńce i wiązanki własnej produkcji na podkładzie gąbczastym (nie niszczą płyt nagrobkowych) oraz świerkowym z kwiatów sztucznych, jedwabnych i żywych,
- różne typy trumien: olchowe, sosnowe, dębowe od wersji podstawowej za 900 tys. do 10 mln. zł (wersja francuska - exclusive, import z Anglii, USA),
- stypy w cenach konkurencyjnych (przewóz gości w obie strony gratis),
- płatności po wykonaniu usługi,
- dokonujemy również ekshumacji zwłok wraz z załatwieniem formalności.

Organizujemy pogrzeby dostosowane do możliwości finansowych klienta oraz bezprocentowo kredytujemy płatności.

Koleżance Krystynie Woźnej z powodu śmierci matki

ś. † p.

HELENY WOŹNEJ

wyrazy współczucia składają dyrekcja i grono pedagogiczne Szkoły Podstawowej w Gąsawie.

Państwo Janina i Marian Łabiszakowie 1 kwietnia 1995 r. obchodzą jubileusz 50-lecia pożycia małżeńskiego. Pan Marian jest długoletnim pracownikiem Cukrowni Żnin. Z tej okazji Szanownym Jubilatom dyrekcja cukrowni złożyła serdeczne gratulacje wraz z upominkiem.

KOCHANYM RODZICOM

BRONISŁAWIE I WŁADYSŁAWOWI

SPYCHAŁOM

Z OKAZJI ZŁOTEGO JUBILEUSZU POŻYCIA MAŁŻEŃSKIEGO NAJSERDECZNIEJSZE ŻYCZENIA ZDROWIA, RADOŚCI I DŁUGICH LAT ŻYCIA ORAZ PODZIĘKOWANIE ZA TRUD WYCHOWANIA SKŁADAJĄ CÓRKI Z MĘŻAMI, SYNOWIE Z ŻONAMI ORAZ WNUCZKI I WNUKOWIE

PAŁUKI
PISMO LOKALNE
Nakład 5.301 egz.
Wydawca i redaktor naczelny: Dominik Księski.
Redaguje zespół: Eugeniusz Dobaczewski, Marian Kawka, Aleksander Kmiećkowiak, Dominik Księski.

Stali korespondenci: Łabiszyn: Ryszard Nowicki, Anna Kamińska, **Rogowo**: Maria Warda, **Szubin**: Ryszard Nowicki, Zyta Janowiak, **Barcin**: Ryszard Nowicki, Izabela Malinowska, **Janowiec**: Czesław Czuliński, **Gąsawa**: Marcin Homa, Jacek Mielcarzewicz, **Kcynia:** Józef Marosz, **Dąbrowa**: Paweł Domagalski, **Wapno**: vacat, **Damasławek**: Artur Bromberger,. **Żnin:** Maria Warda, Sławomir Kujawa; **Sport:** Grzegorz Berdysz, Mariusz Kolasiński.
Adres redakcji: Żnin, Plac Wolności 7, tel. 209-28. **Sekretariat**: Ewa Poliwka i Mirosława Walczak. **Skład i łamanie:** WALKEN Ewa Poliwka, Anna Zielińska, Mirosława Walczak, Iwona Pałecka, Sławomir Kusz. **Korekta:** Stanisław Tyrakowski. **Druk**: Prasowe Zakłady Graficzne w Bydgoszczy, ul. Wojska Polskiego 1. **Kolportaż:** Poczta Polska SA, "Ruch" SA.
Zastrzegamy sobie prawo skracania nadesłanych tekstów. Za treść reklam i ogłoszeń oraz zmiany w programie telewizyjnym nie odpowiadamy. Konto bankowe: *Pałuki, Pismo lokalne*, BG o/Żnin, 300878-9090-136. Prenumeratę pocztową przyjmują wszystkie urzędy pocztowe w całym województwie bydgoskim.

Punkty przyjmowania reklam i ogłoszeń:
Żnin, sklep Majster ul. Kościuszki 1, sklep Hobby, ul. Wandy Pieniężnej 20
Gąsawa, kwiaciarnia w Rynku.
Kcynia, sklep Rywal, Rynek 19.
Łabiszyn, kwiaciarnia, ul. Szubińska 22
Rogowo, sklep Skrzat, ul. Kościelna 1.
Wapno, GOK i Biblioteka Publiczna, Świerczewskiego 12,
Dąbrowa Mogileńska, Paweł Domagalski, bar.
Zgłoszenia przyjmujemy też telefonicznie (tel. 20-966, 209-28) lub w redakcji.

Ochotnik Korpusu Pokoju USA przyjeżdża do Żnina

Fundacja Ekologiczna, która jest wspólnym przedsięwzięciem 6 sąsiednich gmin, uzyska wsparcie kadrowe, w osobie fachowca z zakresu ochrony środowiska z USA. Fakt dobrowolnego porozumienia się przez zarządy gmin Rogowa, Janowca Wlkp, Gąsawy, Łabiszyna, Barcina i Żnina i chęć wspólnego działania na rzecz poprawy stanu środowiska naturalnego , zyskała uznanie władz Korpusu Pokoju.

Organizacja ta ma wieloletnią tradycję, a została stworzona przez rząd USA, aby pomagać w rozwiązywaniu problemów gospodarczych i promować naukę języka angielskiego w świecie. Ochotnicy Korpusu Pokoju wybierani są przez władze tej organizacji w Stanach Zjednoczonych spośród wielu zgłaszających się chętnych. Selekcja jest bardzo ostra, chodzi o wybranie ludzi dysponujących określonym wykształceniem kierunkowym, mogącym przydać się w kraju, do którego ochotnik zostaje skierowany. Ochotnik musi również posiadać odpowiednie cechy charakteru, takie jak kmunikatywność, łatwość nauki języków obcych, bardzo ważna jest motywacja do pracy w Korpusie Pokoju.

Często jest to chęć poznania świata, przeżycia przygody w krajach egzotycznych, czy wreszcie zrobienie czegoś istotnego z punktu widzenia zawodowego i przydatnego zarazem dla lokalnej społeczności. Wielu spośród dzisiejszych kongresmenów czy senatorów ma w życiorysie dwuletnią pracę w Korpusie Pokoju. Jest to więc również istotny element przy planowaniu kariery zawodowej czy społeczno politycznej.

Ochotnik po przejściu wstępnej selekcji podpisuje z Korpusem Pokoju kontrakt na dwa lata, zobowiązując się pracować w miejscu, do którego skieruje go organizacja. Za pracę otrzymuje od rządu USA skromne - jak na warunki amerykańskie wynagrodzenie odpowiadające średniej, krajowej płacy w Polsce. Gospodarze zobowiązują się zapewnić ochotnikowi pracę zgodną z jego kwalifikacjami oraz mieszkanie o podstawowym standardzie. Obowiązkiem gospodarzy jest również pomoc w organizacji transportu ochotnika, ponieważ ubezpieczenie nie obejmuje roszczeń z tytułu wypadków komunikacyjnych i ochotnik nie może samodzielnie kierować samochodem.

Kontakt Fundacji Ekologicznej z Korpusem Pokoju został zainicjowany przez burmistrza Żnina **Leszka Jakubowskiego**. Z jego inicjatywy doszło do spotkania z przedstawicielem Korpusu.

Wynikiem spotkania była propozycja pracy ochotnika na rzecz fundacji. Opracowany program pracy przewiduje dla ochotnika stanowisko asystenta dyrektora fundacji. Gościć u siebie ochotnika Korpusu chciało bardzo dużo różnych organizacji i gmin, ale nie zgłosiło się ich wielu - tym roku tylko dwudziestu sześciu. Nasz projekt zyskał akceptację z uwagi na jego integracyjny dla lokalnych społeczności charakter oraz dlatego, że jest inicjatywą oddolną.

Ochotnik pracując na rzecz fundacji będzie zajmował się inwentaryzacją potrzeb w zakresie ochrony środowiska planowaniem i organizacją niezbędnych inwestycji eklogicznych oraz na co najbardziej liczymy pomoże w przygotowywaniu wniosków o dotacje na te inwestycje. Ta ostatnia działalność jest niezwykle istotna ponieważ jest możliwość uzyskania poważnych środków od instytucji międzynarodowych na realizację zadań z zakresu ochrony środowiska, ale w tym celu trzeba opracować w sposób profesjonalny plany działania z wyliczeniem kosztów i do tego zrobić to po angielsku. W tej dziedzinie ochotnik może być dla fundacji bezcenny.

Osobną częścią dwuletniego pobytu na Pałukach ochotnika, będzie tzw. program edukacyjny, realizowany w powiązaniu z pracą podstawową. Naszym zamiarem jest podniesienie świadomości ekologicznej społeczności lokalnej, głównie poprzez oddziaływanie na młodzież. Po wstępnych ustaleniach z Panią dyrektor LO w Żninie **Małgorzatą Kurto** doszliśmy do wniosku, że bardzo korzystną dla uczniów LO formą edukacji w tej dziedzinie mogłyby być zajęcia pozalekcyjne o tematyce ekologicznej prowadzone po angielsku w formie konwersacyjnej. Korzyść dla młodzieży z tej form zajęć wydaje się być oczywista. Myślę, że ta część działalności ochotnika nie ograniczy się tylko do LO w Żninie, ale obejmie i inne szkoły Pałuk, w których uczniowie uczą się języka angielskiego.

Po tym przydługim wstępie dotyczącym samego Korpusu Pokoju i zadań jakie czekają naszego ochotnika, chciałbym zdradzić, kto to będzie.

Ochotnik nazywa się **Joseph Rothstein** ma 28 lat i z wykształcenia jest inżynierem, o specjalności wodno-kanalizacyjnej. Ukończył Uniwersytet Stanu Północna Karolina i przez ostatnie dwa lata pracował na Florydzie w firmie zajmującej się gospodarką wodnościekową i eksploatacją oczyszczalni ścieków. Od stycznia przebywa w Polsce i wspólnie z pozostałymi ochotnikami uczy się języka polskiego - podobno z dobrymi efektami. W czwartek 30 marca przyjeżdża na krótki rekonesans do Żnina, w trakcie którego chcemy zapoznać go z naszymi oczekiwaniami co do jego pracy w fundacji.

W niedzielę 2 kwietnia wraca do Łodzi, aby kontynuować jeszcze przez miesiąc naukę polskiego, a od 1 maja rozpoczyna pracę na rzecz fundacji, mam nadzieję, że do tego czasu zostaną zakończone procedury rejestracyjne związane z powstaniem fundacji.

Myślę, że na łamach *Pałuk* wielokrotnie będziemy informować o działalności fundacji i roli jaką w niej pełni Joseph, a w następnym wydaniu chcemy zamieścić wywiad z naszym gościem po jego rekonesansie w Żninie.

TOMASZ ZWOLENKIEWICZ

Rada Osiedla nr 1 w Żninie

Plan dwustronnego zasilania wodą

Rada osiedlowa nr1 w Żninie postanowiła przed sobą wiele zadań. Na ponad trzygodzinnym zebraniu wybrano dwóch zastępców przewodniczącego i sekretarza-skarbnika. Utworzono pięć komisji: gospodarki komunalnej, prac społecznych i estetyki, opieki i pomocy społecznej, imprez i spraw młodzieży oraz porządku i bezpieczeństwa. Wytyczono dwa kierunki działania:

1. postulowanie do władz miejskich poprzez swoich radnych w sprawach wymagających pomocy Urzędu
2. Samodzielne działanie na swoim podwórku.

Podstawowym zadaniem rady osiedla jest przełamanie pewnej bariery psychologicznej u ludzi nie pozwalającej im wierzyć, że można coś zrobić samemu dla otoczenia oraz wciągnięcie jak największej liczby osób do pracy na rzecz osiedla. Rada pragnie to czynić poprzez organizowanie zebrań np. międzyblokowych, na których mieszkańcy mogliby powiedzieć, co ich boli. Przewodniczący **Zdzisław Małecki** myśli o doraźnej naprawie dróg osiedlowych oraz stworzeniu parkingów po to, by kierowcy nie ustawiali swoich samochodów gdzie popadnie. Zarząd pragnie, by na jezdniach ulic utworzono muldy, co zapobiegłoby rozwijaniu prędkości między innymi przez urządzającą sobie wyścigi młodzież. Place do zabaw, miejsca do gry w kosza to zadania, o których wykonaniu myślą w pierwszej kolejności. Na swoim osiedlu chcą mieć jak najwięcej zieleni. Zadbane ogródki, przystrzyżone trawniki świadczą o kulturze mieszkańców. Będą postulowali o wycięcie pozostałych topoli na boisku Szkoły Podstawowej nr 2 oraz przy warsztatach ZSM. Miejscowi alergicy, zwłaszcza dzieci, na własnej skórze odczuwają czas kwitnienia tych drzew. Zastąpiono by je innym gatunkiem.

Awarie wodociągu na ul. Aliantów pozbawiają wody mieszkańców ulic Piwnej i Żytniej. Istnieje zamysł, aby tę nitkę wodociągu połączyć z drugą, przebiegającą na ul. Wandy Pieniężnej. Powstanie dwustronnego zasilania wodą tych ulic pozwoliłoby w czasie awarii jednej nitki na pobieranie wody z drugiej. Rada widzi potrzebę zbudowania myjni osiedlowej i zbiornika na olej. Kierowcy nie myliby samochodów na ulicy, a zużyty olej samochodowy znalazłby miejsce poza miejską kanalizacją. Podwyższenie płotu dwójki od strony ul. Wandy Pieniężnej zapobiegnie niszczeniu trawnika przez goniących za piłką chłopców.

To najważniejsze zadania stojące przed radą osiedla nr 1. Osiągnęli już pierwszy sukces uzyskując pozwolenie na korzystanie przez młodzież (nie tylko z ich osiedla) ze świetlicy spółdzielni mieszkaniowej. Z piętnastoosobowej rady trzynaście osób to ludzie nowo wybrani, pełni optymizmu. Mają nadzieję do 1998 roku osiągnąć wiele wytyczonych zamierze.

SŁAWOMIR KUJAWA

GS Łabiszyn

Było 1400 jest 50

Likwidator **Leszek Najsztub** za główny powód trudnej sytuacji Gminnej Spółdzielni *Samopomoc Chłopska* w Łabiszynie uważa olbrzymie obciążenie finansowe. W 1990 roku zadłużenie spółdzielni w banku wynosiło 1,8 mld. starych zł. Zaciągnięty kredyt, który razem z odsetkami urósł do 8,5 mld. zł, został spłacony kosztem zadłużenia u dostawców. Powstało błędne koło. W czerwcu i lipcu ubiegłego roku Walne Zebranie Członków GS podjęło decyzję o likwidacji. Liczba członków spadła z 1.400 w najlepszym okresie, do około 50 obecnie.

Zadłużenie podstawowe u dostawców wynosi około 4,5 mld. starych zł. Część długu została spłacona poprzez sprzedaż majątku. To, co pozostało w tym biurowcu jest w trakcie wyceny. W kwietniu zostanie ogłoszony przetarg.

RYSZARD NOWICKI

Z LISTÓW

Otrzymaliśmy od Burmistrza Janowca obszerny list, którego pierwszą część drukujemy na ostatniej stronie, a drugą - poniżej. (dk)

Artykuł *Odmowna oferta*. Komentarz jest napisany w tonie, który próbuje dyskryminować prace Zarządu Miejskiego. Czytający go mogą odnieść wrażenie, że Zarząd działa źle, że popełnia błędy lub popełniałby błędy, ale dzięki działaniu Komisji Rewizyjnej, dzięki jej aktywności udaje się ich uniknąć. Stanowczo protestuję przeciwko takiemu stawianiu spawy. W dotychczasowej swej działalności Zarząd bez niczyjej inspiracji przeprowadza przetarg na wykonanie wszelkich usług i do sierpnia do dziś przeprowadził ich 10, o czym dokładnie informowałem Radę Miejską na poszczególnych sesjach, a Komisja rewizyjna nie wniosła do nich zastrzeżeń. Sugerowanie więc, że regulamin przetargów został uchwalony dzięki inspiracji Komisji rewizyjnej, jest co najmniej nie na miejscu. Członkowie Zarządu znają swoje obowiązki i wykonują je należycie, o czym świadczy ocena Komisji Rewizyjnej dokonana za okres sierpień-grudzień 1994 r.

Mam nadzieję, że wymowa tego artykułu została tak skonstruowana przypadkowo i autor nie tak chciał wyrazić swoje myśli, jak zostało to odebrane.

burmistrz Janowca
Antoni Przedborski

Janowiec

Kto będzie dyrektorem przychodni?

Na ogłoszony przez Zarząd Miejski w Janowcu konkurs na stanowisko dyrektora Miejskiej Przychodni Zdrowia wpłynęły 3 oferty. Złożyli je lekarz med. **Wanda Usowska** dotychczas pełniąca obowiązki dyrektora, lekarz med. **Jarosław Chutek** zatrudniony w tej przychodni oraz lekarz med. **Maria Sawala** zatrudniona w Zespole Opieki Zdrowotnej w Żninie. Przypomnijmy - od kandydata wymaga się wyższego wykształcenia medycznego, przedstawienia udokumentowanego przebiegu pracy, niekaralności (w tym za przewinienia zawodowe) oraz przedstawienia programu działania i zarządzania przychodnią.

Do rozpatrzenia zgłoszonych ofert Zarząd Miejski powołał komisję konkursową i powierzył jej przewodnictwo dr **Markowi Danielowi** - dyrektorowi Kliniki Położnictwa i Ginekologii Świętej Rodziny w Poznaniu. Będzie on reprezentantem Zarządu Miejskiego. Również członek Zarządu radny **Witold Antoszków** jest reprezentantem tego Zarządu. Ponadto w komisji zasiadają: **Anna Grego** - lekarz medycyny Bydgosko-Pilska Izba Lekarska, lekarz medycyny **Zofia Serulewicz** z ramienia wojewody bydgoskiego, lekarz medycyny **Janusz Brzyk** - związek zawodowy lekarzy przy ZOZ w Żninie i **Danuta Sztuba** - członek Rady Nadzorczej Przychodni Zdrowia w Janowcu.

10 kwietnia po przyjęciu regulaminu komisja otworzy koperty i ustali, czy oferenci spełnili wszystkie warunki, jakie określone są w rozporządzeniu Ministra Zdrowia i Opieki społecznej z 5 marca 1992 r. Regulamin konkursu przewiduje wybór dyrektora w głosowaniu tajnym.

CZESŁAW CZULIŃSKI

Damasławek

Rozbudowa szkoły

9 marca w posiedzeniu Komisji Oświaty, Kultury, Zdrowia i Pomocy Społecznej w Damasławku udział wzięły **Donata Kilar** - Kurator Oświaty w Pile i **Lucyna Sołtysik** - naczelnik Oddziału Zamiejscowego Kuratorium Oświaty w Wągrowcu. Dyskutowano o funkcjonowaniu oświaty w gminie i dalszej rozbudowie szkoły podstawowej w Damasławku. Wójt gminy Damasławek **Grzegorz Jakubiak** przedstawił historię budowy szkoły, a **Maria Szopińska** - dyrektor szkoły - pomoc, jakiej szkole udzielają rodzice uczniów i rady sołeckie. Donata Kilar nie mogła określić i zadeklarować pieniędzy, którymi Kuratorium wspomoże budowę szkoły. Być może będzie to 150 000 (półtora miliarda) złotych. Resztę pieniędzy ma przekazać Rada Gminy. W dalszej części spotkania dyskutowano o sytuacji szkół podstawowych w gminie.

ARTUR BROMBERGER

Damasławek

Rekolekcje w Domu Kultury

Rekolekcje wielkopostne w kościele parafialnym pod wezwaniem św. Stanisława Biskupa w Damasławku trwały od 11 do 15 marca. Rekolekcjonistą był **ojciec Urban**, bernardyn z Poznania.

Po mszy świętej i nauce w kościele dalsza część rekolekcji odbywała się w Gminnym Ośrodku Kultury. Dzieci i młodzież obejrzały spektakl teatralny przedstawiający historię współczesnego syna marnotrawnego, przygotowany przez ks. **Wiesława Skibę** i siostrę **Klaudię**. Odbył się także koncert piosenki religijnej i młodzieżowej w wykonaniu zespołu z Domu Dziecka w Kołdrąbiu. Pomysł zmiany dotychczasowego przebiegu rekolekcji wielkopostnych zrodził się u ks. proboszcza, dr **Zdzisława Sawińskiego**. Został on zrealizowaniu w ramach współpracy między miejscowym kościołem a Domem Kultury

ARTUR BROMBERGER

ul. Tysiąclecia

Nowy punkt pocztowy w Żninie

31 grudnia 1994 roku wygasła pięcioletnia umowa między Zakładami Mięsnymi w Janowcu Wlkp. a administratorem budynku przy ul. 1000-lecia 5 Żnińskim Przedsiębiorstwem Gospodarki Mieszkaniowej. Mieścił się tam sklep firmowy janowieckich zakładów. Następnie bardzo krótko wynajmowały ten sklep dwie panie - jego pracownice z nadzieją, że ich zakłady staną na nogi. Tak się jednak nie stało.

W związku z tym prezes PGM **Zygmunt Świątek** zwrócił się do Urzędu Miejskiego o ogłoszenie przetargu na najem lokalu. Odbył się on 1 lutego. Wpłynęło pięć ofert, spośród których wybrana została oferta Obwodowego Urzędu Pocztowego w Żninie, reprezentowanego przez naczelnika **Romana Rusińskiego**.

Prezes Świątek przygotował odpowiedni projekt umowy i 21 lutego przesłał naczelnikowi Rusińskiemu, ten z kolei dyrektorowi Rejonowego Urzędu Poczty w Bydgoszczy **Grzegorzowi Grobelskiemu**, który reprezentował stronę potencjalnego użytkownika lokalu. Zakwestionował on projekt umowy w jej dwóch punktach.

Po pierwsze - życzył sobie gwarancji trwałości umowy na minimum 10 lat, a nie jak było proponowane na lat pięć. Tłumaczył to dużym nakładem finansowym (60.000 zł) na remont i przystosowanie pomieszczenia do potrzeb związanych z funkcjonowaniem poczty. Prezes PGM zadeklarował dobrą wolę wyjednania żądanego okresu w Radzie Miejskiej. Tak też się stało.

Po drugie - najemca (poczta) nie kwestionował założonego pierwotnie czynszu (6,5 zł za m^2), jednak obawiając się wprowadzenia przez Radę Miejską kolejnych podwyżek czynszu w następnych latach, oczekiwał ze strony PGM zamieszczenia w umowie zastrzeżenia o obowiązku negocjowania stopnia podwyżki. Zarząd Miejski, który ustala stawki czynszu nie mógł się na to absolutnie zgodzić - gmina nie jest przecież instytucją filantropijną. W związku z takim postawieniem problemu przez pocztę i upływającym czasem, działającym na niekorzyść PGM prezes Świątek wystosował pismo do Rejonowego Urzędu Poczty w Bydgoszczy z mową umową informującą jednocześnie, iż jeśli poczta do dnia 24 marca nie wyrazi zgody na przedstawione warunki to PGM potraktuje to jako rezygnację z przestawionej umowy. Zdopingowani tym listem pocztowcy wyrazili zgodę. Tak więc w przyszłości, miejmy nadzieję niedalekiej, mieszkańcy ul. 1000-lecia i pobliskich będą mogli korzystać z tego punktu, całkowicie przystosowanego do pełnej obsługi klienta.

SŁAWOMIR KUJAWA

Czy otrzyma imię Hoffmanna?

450 mln. kosztowało wykonanie ciągu komunikacyjnego łączącego ulicę Szpitalną z ul. Dąbrowskiego.

Pieniądze spłynęły z Urzędu Wojewódzkiego w Bydgoszczy jako dotacja celowa. Wystarczyło to na dokumentację, rozebranie murów i słupów hali produkcyjnej należącej kiedyś do *Spomaszu*, wykonanie kanalizacji deszczowej łącznie z odwodnieniem pasa pieszego i drogi dojazdowej, wbetonowanie słupów oświetleniowych. Z pieniędzy gminnych opłacone będą pozostałe prace tj. pas jezdni od ulicy Dąbrowskiego do budynku po biurowcu *Spomasz*, parking na 5 miejsc od strony tej ulicy.

Uliczka została wyłożona kostką typu "polbruk". Jest 3 metry szeroka, ale nie jest to droga. Aby uniemożliwić przejazd beztroskim kierowcom do ulicy Szpitalnej zostały wmurowane barierki zagradzające wjazd. Jest on zrobiony tak, aby można było przejechać wózkiem dziecięcym i inwalidzkim.

Jeden z naszych czytelników proponował rok temu, by uliczke nazwać imieniem doktora Andrzeja Hoffmanna. Czy zapadną w tej sprawie jakieś decyzje?

MARIA WARDA

XII sesja Rady Miejskiej w Barcinie

Uczniowie na obradach

Na obradach XII sesji Rady Miejskiej w Barcinie, która odbyła się 29 marca 1995 r. obecnych było 23 radnych.

W ramach wychowania obywatelskiego obradom przysłuchiwali się uczniowie Zasadniczej Szkoły Zawodowej z Piechcina. Kiedy udzielono im głosu, jeden z uczniów zapytał czy mogą mieć nadzieję, że w Barcinie powstanie technikum. Przewodniczący odpowiedział, że rada myśli o tym, jednak decydujące zdanie w tej kwestii ma kurator.

Burmistrz Barcina **Ewa Gołąb** zdała relację z międzysesyjnej pracy zarządu, po czym przystąpiono do pracy.

Tematem sesji był budżet gminy. Omówiono wykonanie budżetu za rok 1994.

Komisja Rewizyjna nie miała uwag negatywnych do pracy Zarządu w 1994 r. Niemniej głosy negatywne były.

Wiesław Kleszczewski - przewodniczący Komisji Ochrony Środowiska zarzucał, że nie otrzymał odpowiedzi na wiele wniosków. (W kuluarach dowiedziałam się, że odpowiedzi były udzielane ustnie).

Za udzieleniem absolutorium Zarządowi głosowało 15 radnych, za nie udzieleniem głosowało 6 radnych, 2 głosy były nieważne.

Z budżetu gminy dofinansowane są remonty kościołów, a w jednym przypadku - budowa. To stało się przyczyną gorących dyskusji. Radni nie negowali tego faktu. Dyskusja dotyczyła wysokości pieniędzy przeznaczonych na ten cel.

Radny **Janusz Lewandowski** proponował przyznać na ten cel 20.000 zł - tak, aby żaden kościół nie został pokrzywdzony, radny **Wojciech Handke** powiedział, że sytuacja budżetowa gminy jest dobra, dlatego na ten cel możnaby przeznaczyć 100.000 zł.

Poruszono też sprawę zakupienia samochodu na potrzeby gminy. Okazało się, że ci sami radni na zebraniach komisji wypowiadali się inaczej niż na sesji. **Janusz Lewandowski** - przewodniczący Komisji Rewizyjnej powiedział w związku z tym:

- *"Jak Zarząd ma dobrze pracować, skoro radnym brak konsekwencji?"*

Radni byli niezadowoleni, że w planie budżetu na 1995 rok nie wzięto pod uwagę telefonizacji gminy. To było powodem, że plan budżetu na rok 1995 nie został zatwierdzony jednogłośnie.

Plan budżetu zaakceptowało 12 radnych, 9 głosowało za niezatwierdzeniem, 2 radnych wstrzymało się od głosu.

W tym roku realizowane będą następujące inwestycje: wodociąg wiejski - Knieja; oczyszczanie ścieków - Sadłogoszcz; gazociąg w Barcinie - ul. Krotoszyńska, Piechcin, ul. Barcińska; budowa dworca PKS, nadbudowa budynku mieszkalnego w Piechcinie; sala gimnastyczna przy Szkole Podstawowej nr 1 w Barcinie; boisko i szambo przy sali gimnastycznej w Mamliczu; zakup samochodu i komputerów dla Urzędu Miasta i Gminy w Barcinie.

Budżet gminy na rok 1995 został zaplanowany w wysokości 7.497.748 zł po stronie dochodów i 7.798.521 zł po stronie wydatków. Niedobór budżetowy w kwocie 300.773 zł zostanie pokryty z nadwyżki budżetowej z ubiegłych lat.

MARIA WARDA

Rogowo VIII Sesja

Drogi i trasy

27 marca Rada Gminy Rogowo zebrała się w miejscowym Domu Kultury na VIII sesji. W obradach uczestniczyło 18 radnych, kilku pracowników Urzędu Gminy oraz zaproszeni goście.

Wójt gminy **Józef Sosnowski** zdał sprawozdanie z międzysesyjnej pracy zarządu, który zbierał się w tym okresie 6 razy.W czasie tych posiedzeń odbyło się spotkanie z przedstawicielami Agencji Rolnej Własności Skarbu Państwa w sprawie spłaty zaległości podatkowych. Ustalono, że całość tych zaległości zostanie spłacona w ciągu 4 lat. Wyremontowano parter hoteliku Ludowego Klubu Sportowego, gdzie przeniesiono Gminny Ośrodek Opieki Społecznej. Ogłoszenie przetargu na wynajem lokali w nowobudowanym obiekcie w Rogowie ukaże się w *Przemianach*. Zarząd nie wyraził zgody na likwidację Szkoły Podstawowej w Czewujewie. Jest to maleńki punkt filialny szkoły w Rogowie.

Budżet gminy omawiano szczegółowo w komisjach. Na sesji radni nie wnosili żadnych uwag. Plan dochodów na rok 1995 wynosi 2.054.327,02 zł. Plan wydatków na rok 1995 wynosi 2.215.524,00, w tym rezerwa budżetowa - 22.155,00 zł. Niedobór budżetu 161.196,98 zostanie pokryty nadwyżką budżetową z lat ubiegłych. Płace pracowników i pochodne od płac obliczono na podstawie otrzymywanego wynagrodzenia za miesiąc grudzień 1994 r. przyjmując przewidywany wskaźnik inflacji.

W budżecie zaplanowano 19% rezerwę budżetową na nieprzewidziane wydatki. Plan budżetu na rok 1995 został zatwierdzony jednogłośnie. Radny **Wojciech Kobielski** pytał, czy przewidziano w planie budżetu pieniądze na drogi: w Bożacinie, Cotoniu, Mięcierzynie oraz na Dom Pogrzebowy w Lubczu. Wójt odpowiedział, że na drogi zarezerwowano kwotę 1,5 miliarda zł, jednak które to będą drogi dziś jeszcze nie można powiedzieć. W budżecie gminy nie ma natomiast środków na kościoły (Dom Pogrzebowy jest przy kościele parafialnym). Zatwierdzono plan pracy komisji stałych przedstawiony przez pracownicę Biura Rady **Alicję Nawrot**. Rada upoważniła wójta gminy **Józefa Sosnowskiego** do reprezentowania gminy, obok **Henryka Czerniejewskiego**, w Fundacji Ekologicznej.

W skład kolegium d/s wykroczeń przy Sądzie Rejonowym w Żninie weszła **Anna Banaszak**, która została wybrana jednogłośnie. **Jan Juszczak**, pracownik Urzędu Gminy poinformował o możliwości uzyskania przez członków spółdzielni mieszkaniowej dotacji celowej z Urzędu Wojewódzkiego na zakup gruntów pod zabudowę jednorodzinną.

INTERPELACJE I WOLNE GŁOSY

Radny **Marian Kowalewski** przypomniał, że w czasie wyborów do Rad Sołeckich (w listopadzie) wnoszono postulat, aby gmina zwróciła się do PKS w Żninie w sprawie uruchomienia w soboty autobusu na trasie Rogowo - Gniezno. Pytał dlaczego do tej pory nie otrzymał odpowiedzi w tej sprawie. Sekretarz gminy **Weronika Wrzesińska** odpowiedziała, że gmina zwracała się do PKS Żnin. Kierownik PKS-u poinformował urząd, że autobus jeździłby gdyby wszystkie miejsca w uruchamianym autobusie były zajęte. W tym celu sołtys winien wypowiedzieć się ilu pasażerów byłoby w Lubczu. Radny **Marian Kowalewski** dziwił się, że nic nie wie o stanowisku PKS. Radny **Kowalewski** ubolewał na brak informacji między nim a urzędem. Powiedział, że skoro PKS takie pismo wystosował należało go zawiadomić. Podkreślał, że autobus zabierałby także ludzi na trasie Żnin-Rogowo-Gniezno. Radny stwierdził, że chciał ten problem poruszyć na posiedzeniu komisji, ale nie miał się do kogo zwrócić, bo na posiedzeniu komisji nie uczestniczył ani pan wójt ani nikt z urzędu. Wójt usprawiedliwił się, że nie mógł uczestniczyć w posiedzeniach komisji. Podkreślił jednak, że nie znaczy to, iż nie można zgłaszać uwag, bo wnioski są protokołowane, a w posiedzeniach zawsze uczestniczy ktoś z Zarządu.

Radny **Franciszek Bereźnicki** pytał, czy firma, która robiła smołowy natrysk na drodze daje gwarancję. Wójt poinformował, że smołowanie nie jest idealnym rozwiązaniem, ale jakość wykonywanej pracy będzie egzekwowana od wykonawcy.

Radny **Bernard Waszak** pytał o możliwość załatwienia drzewek, które posadzonoby w miejsce ściętych drzew tak w miejscach publicznych jak i u rolników prywatnych. Sprawa ta została przekazana odpowiedzialnemu pracownikowi, który zorientuje się dokładnie, ile sadzonek można jeszcze pozyskać. Interpelował o wykorzystanie ujść wody deszczowej, która po deszczach zalewa i uszkadza ją. Wójt odpowiedział, że sprawa kanalizacji deszczowej była poruszana niejednokrotnie, jednakże droga w Budzisławiu jest drogą wojewódzką i obowiązek odwodnienia i kwesti związanych z jej modernizacją leży w gestii Zarządu Dróg w Mogilnie. Wójt obiecał, że stosowne pismo z uwagami dotyczącymi naprawy zostanie do Rejonu Dróg skierowane. Zwrócił uwagę na złą pracę energetyki. Mówił, że kiedyś przyjechano taki kawał drogi (z Mogilna), tylko po to, aby wykręcić żarówkę.

Mieczysław Felkiel informował o ścięciu topól w Gościeszynie. Dziękował wójtowi za pomoc w pracach przy ścinaniu drzew na niektórych odcinkach (przy remizie strażackiej). Mówił, że zarobione ze sprzedaży drewna pieniądze (10.000 zł) przeznaczone zostaną na inwestycje we wsi Gościeszyn (np. drogi).

Sołtys z Grochowisk Ks., **Kazimierz Andrzejak** zasugerował, aby którąś z sesji poświęcić sprawom pożarnictwa na terenie gminy. Prosił też o udostępnienie autokaru na wyjazd do Lichenia. Wójt powiedział, że nie będzie problemu z udostępnieniem autokaru, jednak termin musi być ustalony wcześniej.

Przewodniczący Rady **Stanisław Ciesielski** obiecał zorganizować sesję poświęconą sprawom pożarowym.

MARIA WARDA

Gąsawa

Budżet, światło, wysypiska i ochrona środowiska

24 marca odbyła się w Gąsawie VII sesja Rady Gminy. W obradach uczestniczyło 16 radnych. Po odczytaniu protokołu z poprzedniej sesji i zatwierdzeniu 3 nowych punktów porządku obrad głos zabrał wójt gminy **Zdzisław Kuczma**, który przedstawił sprawozdanie z prac Zarządu pomiędzy sesjami.

SEJMIK SAMORZĄDOWY

W następnym punkcie obrad informacji o pracach Sejmiku Samorządowego udzielił radny **Wiesław Zajączkowski**, który jest przedstawicielem Rady przy tym organie. Podczas obrad Sejmiku był opiniowany budżet województwa - sytuacja nie jest najciekawsza, braki w budżecie wynoszą około 100 000 000 (1 bln. starych) złotych i nie zanosi się na poprawę.

BUDŻET

Następnie przystąpiono do głosowania nad przyjęciem uchwały z wykonania budżetu gminy na 1994 r., który zamknął się nadwyżką budżetową w wysokości 4,6 mld. starych złotych. Uchwałę przyjęto jednogłośnie i jednocześnie udzielono jednogłośnie absolutorium Zarządowi Gminy. Uchwalono również budżet na rok 1995. Planuje się: budowę linii wodociągowych w Pniewach i Chomiąży Szlacheckiej, dalszą telefonizację, adaptację budynku gminnego na mini salę gimnastyczną przy Szkole Podstawowej w Laskach Wielkich, modernizację i budowę dróg (100 000 złotych), budowę kolektora (przy koszcie całkowitym około 138 600 złotych, nasz udział to 40 000 złotych).

PRZEDSZKOLE I OPIEKA SPOŁECZNA

Ustalono podwyżkę opłat za pobyt dziecka w przedszkolu w Gąsawie z 5,00 zł na 7,50 zł. Zatwierdzono również odpłatność i jej wysokość za usługi domowe i opiekuńcze świadczone przez Gminny Ośrodek Pomocy Społecznej. Powołano także jednogłośnie Gminny Fundusz Ochrony Środowiska i Gospodarki Wodnej i uchwalono przychody i rozchody wyżej wymienionego funduszu na 1995 r.

PODATKI

Ustalono inkaso podatku rolnego, leśnego i od nieruchomości oraz kwoty inkasa od tych podatków - jest to średnio 5% od zebranych podatków, przy czym każdy sołtys legitymuje się indywidualnym wskaźnikiem w zależności od wysokości zbieranych kwot.

PLANY ZAGOSPODAROWANIA

Przyjęto uchwały o przystąpieniu do sporządzania miejscowych planów zagospodarowania przestrzennego gminy Gąsawa (ze względu na działki w Piastowie, Rozalinowie, Chomiąży Szlacheckiej przeznaczone na zabudowę letniskową) oraz o zmianach w miejscowym planie zagospodarowania przestrzennego gminy Gąsawa, m. in. wskutek wyznaczenia terenów przeznaczonych do zabudowy, stref ochrony środowiska i zabytków archeologicznych.

INTERPELACJE

W interpelacjach głównym problemem jawiła się ochrona środowiska, a dokładniej konieczność zlikwidowania dzikich wysypisk, m. in. w Szelejewie, Marcinkowie Górnym. Wójt gminy Gąsawa podkreślił, że jedyńym, legalnym wysypiskiem gminnym jest wysypisko śmieci w Łysininie i będą podjęte odpowiednie kroki, aby zapobiec w przyszłości nielegalnemu wywozowi śmieci. Stwierdził także, że niestety nie ma jeszcze możliwości składowania odpadów po środkach ochrony roślin, lecz jest to problem ogólnokrajowy. Poinformował również w odpowiedzi na interpelację, że w budżecie tegorocznym, niestety nie ma środków na zainstalowanie z własnych funduszy nowych punktów oświetleniowych na ul. Trzemeszeńskiej w Gąsawie i w Gogółkowie na tzw. Nowym Osiedlu, że od kwietnia pojawią się inkasenci opłat za energię elektryczną i będzie można bezpośrednio u nich opłacać należności oraz że na ul. Trzemeszeńskiej w Gąsawie zostanie zainstalowany hydrant.

Wójt poinformował także o przeprowadzonym remoncie hydroforni - czyszczone są zbiorniki, wymieniany żwir w odżelaźniaczach - jakość wody powinna zdecydowanie poprawić się.

OŚWIADCZENIA

Na koniec sesji przewodniczący Rady **Zygmunt Kurtyka** poprosił wszystkich radnych o złożenie (do następnej sesji) oświadczeń o stanie majątkowym, na wniosek Sejmiku Samorządowego na podstawie tzw. ustawy antykorupcyjnej.

MARCIN HOMA

♦ Z uwagi na rezygnację Andrzeja Jankowskiego z organizowania motorowodnych mistrzostw Żnina funkcję tę powierzono **Jerzemu Śniadeckiemu**, kierownikowi Miejskiego Ośrodka Sportu w Żninie. Międzynarodowe Zawody Motorowodne o Grand Prox Polski odbędą się w tym roku w dniach 1-2 lipca 1995. (dk)

Twój kawałek Europy

♦ 23 marca wojewoda bydgoski wydał zarządzenie powołujące likwidatora dla żnińskiego Żefamu w celu jego sprzedaży. Głównym zadaniem likwidatora jest odpowiednie przygotowanie przedsiębiorstwa do jak najkorzystniejszej sprzedaży. Zostanie ogłoszony przetarg. Obecnie zainteresowane kupnem zakładu są dwie firmy: niemiecka oraz belgijska. (sk)

♦ Za 91% wody produkowanej przez żnińskie wodociągi odbiorcy płacą. 9% to straty i kradzieże. (dk)

♦ Przedsiębiorstwo Gospodarki Mieszkaniowej w Żninie zarządza aktualnie 879 mieszkaniami w gminie Żnin. Mieszka w nich 2838 osób. (dk)

♦ Cukrownia w Żninie zamierza wycofać swój wóz strażacki ze służby alarmowej na każdą potrzebę, jaką zgłasza żnińska Jednostka Ratowniczo-Gaśnicza. (dk)

♦ Okazały pawilon handlowy Gminnej Spółdzielni (644 m^2, 4 duże pomieszczenia handlowe z zapleczami, kotłownia) przy ul. Gnieźnieńskiej 2 w Janowcu w wyniku przetargu ofertowego został sprzedany przez likwidatora GS za kwotę 530 milionów starych złotych. (cz)

♦ Realizując uchwałę Rady Miejskiej o ustanowieniu flagi gminy Janowiec Zarząd Miejski zlecił wykonanie 25 flag, które pierwszy raz załopocą w maju, podczas kulminacyjnych obchodów 700-lecia nadania praw miejskich Janowcowi. Flaga ma kolory biało-żółto-niebieski z wkomponowanym herbem miasta. (cz)

♦ Tylko 8 zgłoszeń wpłynęło na konkurs ogłoszony w roku obchodów 700-lecia Janowca. Dotyczy on najbardziej estetycznie utrzymanego domu jednorodzinnego wraz z otoczeniem oraz budynku zamieszkałego przez więcej rodzin. Termin konkursu upływa 31 marca, można jeszcze zgłosić swoją posesję do konkursu. Najbardziej zadbane domy będą wyróżnione nagrodami. (cz)

♦ Obsadzono wakat przewodniczącego komisji d/s przeciwdziałania alkoholizmowi w Janowcu (jest to funkcja społeczna). Na jej czele stanął członek Zarządu Miejskiego Włodzimierz Woźniak. (cz)

♦ Wojewódzki Sejmik Samorządowy zamierza dokonać oceny funkcjonowania organów administracji państwowej. Są nimi m. in. Urzędy Rejonowe. Mieszkańcy obsługiwani prze Urząd Rejonowy w Żninie wszelkie uwagi, wnioski i propozycje mogą kierować bezpośrednio do sejmiku (Bydgoszcz ul. Jagiellońska 5) bądź do jego członków do 15 kwietnia br. (cz)

♦ Na 700-lecie wszystkie ulice Janowca zostały oznakowane tablicami z ich nazwami. Wygląda to nawet bardzo estetycznie. Niebawem za opłatą do odbioru będą tzw. numery policyjne nieruchomości z nazwą ulicy. Pierwszy raz doczekały się tablic istniejące od lat osiemdziesiątych ulice Hanki Sawickiej, Janka Krasickiego i Związku Walki Młodych. Krótko po upadku komuny ówcześni rajcowie zdołali przechrzcić 1 Maja na 3 Maja, chociaż były też zakusy na wykreślenie z nazewnictwa ulicy Związku Walki Młodych i jego przywódców. Ostała sie też ulica 22 Stycznia. (cz)

♦ 28 marca odbył się w sali kina "Orzeł" w Kcyni konkurs "Pieśń i poezja wielkopostna". Celem konkursu było promowanie dziecięcej twórczości muzycznej i recytatorskiej, rozwijanie wrażliwości i wyobraźni dziecięcej oraz upowszechnianie i utrwalanie kultury i tradycji chrześcijańskiej. Konkurs zorganizował Ośrodek Kultury w Kcyni i parafia św. Michała Archanioła oraz Szkoła Podstawowa nr 1 w Kcyni. (kt)

♦ Ośrodek Kultury w Kcyni organizuje konkurs na palmy i pisanki wielkanocne. Pisanki i palmy należy dokładnie opisać, podać dokładny adres, wiek i składać w Ośrodku Kultury w Kcyni ul. Libelta 27, tel. 847-236 do dnia 10 kwietnia 95 r. (kt)

♦ Ośrodek Kultury w Kcyni organizuje w dniu 8 kwietnia (sobota), o godz.1330 wyjazd do Sanktuarium Maryjnego w Górce Klasztornej na Misterium Męki Pańskiej. Orientacyjny koszt 3zł 50gr (35.000 zł). Zgłoszenia przyjmuje M/GOK ul. Libelta 27 w Kcyni tel. 847-236. (kt)

♦ W kwietniu Ośrodek Kultury w Kcyni i Wojewódzki Ośrodek Kultury w Bydgoszczy organizuje szkolenie w następujących dziedzinach: batik, ceramika, rzeźba, malarstwo i rysunek. W kwietniu przewidywane są 4 sesje 3-dniowe - ceramika. Wpisowe wynosi 10zł. Zgłoszenia przyjmuje M-GOK w Kcyni. (kt)

♦ Na rozlewiskach wokół Kcyni zadomowiło się kilka par łabędzi. (jóm)

♦ Dzięki staraniom wójta gminy Gąsawa Zdzisława Kuczmy reaktywowano orkiestrę dętą w Gąsawie. Próby odbywają się raz w tygodniu w piątki. Osoby zainteresowane proszone są o zgłaszanie się celem uzupełnienia składu orkiestry. (mh)

♦ Gminny Ośrodek Pomocy Społecznej w Rogowie zmienił adres.Obecna siedziba znajduje się przy ulicy Kościelnej w bliskim sąsiedztwie Urzędu Gminy (Hotel sportowców). (wa)

WYTWÓRNIA MATERIAŁÓW BUDOWLANYCH

DZWOŃ

- STROPY 2,4 - 7,2 m
- KERAMZYTOWE,
- ŻUŻLOBETONOWE
- STUDNIE TELEKOMUNIKACYJNE
- SK-1, SK-2
- ELEMENTY DROGOWE
- ELEMENTY ZBROJONE
- PUSTAKI "ALFA" KERAMZYTOWE

83-31-44

8^{00} - 16^{00}

Grzegorz Radzikowski, Barcin, Podgórna 1, Zapraszamy od 8^{00}-16^{00}

Zakład Szkółkarski Tuczyńscy

88-400 Żnin ul. Kasztanowa 11, tel. (0-534) 21-754

informuje, że aktualnie nie produkuje drzew owocowych.

Produkujemy natomiast najszerszy w Polsce Północnej asortyment drzew i krzewów ozdobnych - liściastych, iglastych, zimozielonych, pnączy wrzosowatych i bylin

Na podstawie art. 21 ust. 1 ustawy z dnia 8 marca 1990 r. o samorządzie terytorialnym (Dz. U. nr 16, poz. 95 z późn. zm.)

Rada Miejska
uchwala:

§ 1

Po przeprowadzonym głosowaniu odwołać radnego **Jerzego Śniadeckiego** z członka Komisji Rewizyjnej.

§ 2

Wykonanie uchwały powierzyć Zarządowi Miejskiemu.

§ 3

Uchwała wchodzi w życie z dniem podjęcia.

przewodniczący Rady Miejskiej
Fabian Heinich

Uchwała nr VIII/78/95
Rady Miejskiej w Żninie
z dnia 16 marca 1995 r.

w sprawie: **budżetu Gminy Żnin na rok 1995.**

Na podstawie art. 8, art. 47 ust. 1 i 2 ustawy z dnia 5 stycznia 1991 r. - Prawo budżetowe (tekst jednolity - Dz. U. nr 72 z 1993 r. poz. 344 z późniejszymi zmianami), art. 18 ust. 2 pkt. 4, pkt. 9 lit. d i pkt. 10 ustawy z dnia 8 marca 1990 r. o samorządzie terytorialnym (Dz. U. nr 16 poz. 95 z późn. zm.)

Rada Miejska
uchwala, co następuje:

§ 1

1. Ustala się dochody budżetu gminy na rok 1995 w wysokości 7.527.445 zł - zgodnie z załącznikiem nr 1.

2. Ustala się wydatki budżetu gminy na rok 1995 w wysokości 9.640.147 zł - zgodnie z załącznikiem nr 3.

§ 2

1. Dochody ustalone w § 1 ust. 1 obejmują dotacje celowe na zadania zlecone z zakresu administracji rządowej:

a) obligatoryjne - w kwocie 764.400 zł - zgodnie z załącznikiem nr 2.

2. Wydatki ustalone w § 1 ust. 2 obejmują wyodrębnioną kwotę na realizację zadań z zakresu administracji rządowej:

a) obligatoryjne - w kwocie 764.400 zł - zgodnie z załącznikiem nr 2.

§ 3

1. Niedobór budżetu gminy wynosi 2.112.702 zł.

2. Ustala się następujące źródła finansowania niedoboru budżetu:

a) nadwyżka budżetowa z lat poprzednich w kwocie 512.702 zł

b) pożyczka ze środków N.F.O.S. i G.W. w Warszawie zaciągana w Banku Ochrony Środowiska w Bydgoszczy w kwocie 1.600.000 zł.

§ 4

1. Ustala się przychody i rozchody jednostek prowadzących działalność w formie gospodarki pozabudżetowej - zgodnie z załącznikiem nr 5.

2. Zestawienie przychodów i wydatków Gminnego Funduszu Ochrony Środowiska określa osobna uchwała Rady Miejskiej.

§ 5

W wydatkach ustalonych w § 1 ust. 2 określa się na finansowanie zadań inwestycyjnych kwotę 2.880.000 zł zgodnie z załącznikiem nr 4.

§ 6

Tworzy się ogólną rezerwę budżetową na wydatki nieprzewidziane w kwocie 30.000 zł oraz rezerwę celową w kwocie 250.000 zł.

§ 7

Rozdzielenia środków przewidzianych w budżecie na udzielenie pomocy finansowej stowarzyszeniom kultury fizycznej, stowarzyszeniom artystycznym i kulturalnym oraz pozostałym jednostkom w realizacji zadań własnych gminy w kwocie 106.000 zł dokona Zarząd Miejski.

cd. tabelki ze s. 1

1	2	3	4	5
	8695		Pozostała działalność	80.000
		77	Różne dochody	80.000
90			**Dochody od osób prawnych, od osób fizycznych i od innych jednostek nie posiadających osobowości prawnej**	**6.005.900**
	9013		Wpływy z podatku rolnego, podatku leśnego oraz podatków i opłat lokalnych od osób prawnych	1.704.000
		51	Podatek rolny	280.000
		53	Podatek leśny	8.000
		55	Podatek od nieruchomości	1.310.000
		61	Podatek od środków transportowych	91.000
		81	Odsetki	15.000
	9015		Udziały w podatkach	2.391.000
		15	Podatek dochodowy od osób fizycznych	2.330.000
		16	Podatek dochodowy od osób prawnych	60.000
		81	Odsetki	1.000
	9019		Podatki i opłaty od osób fizycznych	1.580.900
		51	Podatek rolny	690.000
		52	Wpływy z karty podatkowej	147.000
		53	Podatek leśny	200
		55	Podatek od nieruchomości	308.000
		56	Podatek od spadków i darowizn	12.000
		57	Opłaty lokalne	22.000
		59	Podatek od posiadania psów	9.700
		61	Podatek od środków transportowych	377.000
		81	Odsetki	15.000
	9020		Wpływy z opłaty skarbowej	330.000
		58	Opłata skarbowa	330.000
91			**Administracja państwowa i samorządowa**	**75.519**
	9142		Urzędy Wojewódzkie	67.019
		88	Dotacje celowe otrzymane z budżetu państwa na finansowanie zadań bieżących zleconych gminom	67.019
	9146		Urząd Miejski	8.500
		42	Wpływy z usług	3.500
		64	Różne opłaty	5.000
93			**Bezpieczeństwo publiczne**	**2.000**
	9395		Pozostała działalność	2.000
		76	Kary i grzywny	2.000
94			**Finanse**	**20.000**
	9492		Odsetki od środków na rachunkach bankowych	20.000
		81	Odsetki	20.000
97			**Różne rozliczenia**	**256.445**
	9711		Subwencje ogólne dla gmin	256.445
		90	Subwencje ogólne z budżetu państwa	256.445
			Razem dochody	**7.527.445**

przewodniczący Rady Miejskiej
Fabian Heinich

Załącznik nr 2 do uchwały nr VIII/78/95 Rady Miejskiej w Żninie z dnia 16 III 1995 r. w sprawie uchwalenia budżetu gminy na 1995 r.

Plan finansowy dla zadań z zakresu administracji rządowej zleconych gminie na 1995 r.

Dz.	Rozdział	§	Treść	Dochody w zł	Wydatki w zł
1	2	3	4	5	6
74			DOCHODY		
			Gospodarka mieszkaniowa oraz niematerialne usługi komunalne	**3.000**	
	7695		Pozostała działalność	3.000	
		88	Dotacje celowe otrzym. z budżetu państwa na finans. zadań bieżących zleconych gminom	3.000	

cd. tabelki na s. 3

cd. tabelki ze s. 4

1	2	3	4	5
		31	Materiały i wyposażenie	5.000
		35	Energia	2.500
		36	Usługi materialne	17.912
		37	Usługi niematerialne	4.000
		40	Różne opłaty i składki	500
		41	Składki na ubezpieczenia społeczne	52.047
		42	Składki na fundusz pracy	3.470
		43	Fundusz świadczeń socjalnych	3.518
		72	Dotacje na finansowanie inwestycji jednostek budżetowych	7.000
	8616		Dodatki mieszkaniowe	70.000
		22	Świadczenia społeczne	70.000
	8695		Pozostała działalność	10.000
		37	Usługi materialne	5.000
		48	Pozostałe dotacje	5.000
87			**Kultura fizyczna i sport**	**182.875**
	8721		Stowarzyszenia kultury fizycznej	70.000
		48	Pozostałe dotacje	70.000
	8795		Pozostała działalność	112.875
		11	Wynagrodzenia osobowe	4.300
		17	Nagrody z zakładowego funduszu nagród	1.626
		25	Różne wydatki na rzecz osób fizycznych	500
		31	Materiały i wyposażenie	3.104
		35	Energia	4.000
		36	Usługi materialne	1.500
		41	Składki na ubezpieczenia społeczne	178
		42	Składki na fundusz pracy	2.667
		47	Dotacje dla jednostek gospodarki pozabudżetowej	95.000
88			**Turystyka i wypoczynek**	**10.000**
	8895		Pozostała działalność	10.000
		31	Materiały i wyposażenie	2.000
		36	Usługi materialne	5.500
		40	Opłaty i składki	1.500
		48	Pozostałe dotacje	1.000
89			**Różna działalność**	**65.000**
	8995		Pozostała działalność	65.000
		25	Różne wydatki na rzecz osób fizycznych	1.500
		31	Materiały i wyposażenie	1.000
		36	Usługi materialne	23.500
		37	Usługi niematerialne	3.000
		48	Pozostałe dotacje	36.000
91			**Administracja państwowa i samorządowa**	**1.329.094**
	9142		Urzędy Wojewódzkie	67.019
		11	Wynagrodzenia osobowe	38.686
		17	Zakładowy funduszu nagród	2.624
		31	Materiały i wyposażenie	2.120
		36	Usługi materialne	2.000
		41	Składki na ubezpieczenia społeczne	18.589
		42	Składki na fundusz pracy	1.239
		43	Fundusz świadczeń socjalnych	1.761
	9144		Rada Miejska	113.800
		25	Różne wydatki na rzecz osób fizycznych	93.300
		31	Materiały i wyposażenie	10.000
		36	Usługi materialne	6.000
		37	Usługi niematerialne	4.500
	9146		Urząd Miejski	1.089.575
		11	Wynagrodzenia osobowe	502.200
		17	Nagrody z zakładowego funduszu nagród	28.063
		21	Nagrody i wydatki osobowe nie zaliczane do wynagrodzeń	2.500
		28	Podróże służbowe krajowe	7.000
		31	Materiały i wyposażenie	42.462
		35	Energia	16.500
		36	Usługi materialne	150.052
		37	Usługi niematerialne	37.000
		40	Różne opłaty i składki	2.000
		41	Składki na ubezpieczenia społeczne	238.610
		42	Składki na fundusz pracy	15.907
		43	Fundusz świadczeń socjalnych	12.681
		72	Dotacje na inwestycje jed. budżetowych	35.000
	9148		Sejmik Samorządowy	10.200
		40	Opłaty i składki	10.200
	9195		Pozostała działalność	48.500
		14	Wynagrodzenia agencyjno-prowizyjne	46.500
		40	Opłaty i składki	2.000
93			**Bezpieczeństwo publiczne**	**61.421**
	9395		Pozostała działalność	61.421
		11	Wynagrodzenia osobowe	32.300
		17	Nagrody z zakładowego funduszu nagród	1.827
		28	Podróże służbowe krajowe	200
		31	Materiały i wyposażenie	5.250
		36	Usługi materialne	1.583
		37	Usługi niematerialne	2.000
		40	Opłaty i składki	1.000
		41	Składki na ubezpieczenia społeczne	15.357
		42	Składki na fundusz pracy	1.024
		43	Fundusz świadczeń socjalnych	880
97			**Różne roliczenia**	**786.000**
	9712		Rozliczenia między budżetami gmin	486.000
		95	Środki przekazane na rzecz budżetów gmin	486.000
	9716		Prywatyzacja	20.000
		37	Usługi niematerialne	20.000
	9718		Rezerwy ogólne i celowe	280.000
		81	Rezerwy	280.000
			Ogółem wydatki	**9.640.147**

przewodniczący Rady Miejskiej
Fabian Heinich

cd. ze s. 3

§ 2

Wykonanie uchwały powierza się Zarządowi Miejskiemu.

§ 3

Uchwała wchodzi w życie z dniem podjęcia.

przewodniczący Rady Miejskiej
Fabian Heinich

Uchwała nr VIII/73/95
Rady Miejskiej w Żninie
z dnia 16 marca 1995 r.

w sprawie: **uchwalenia przychodów i rozchodów Gminnego Funduszu Ochrony Środowiska i Gospodarki Wodnej na 1995 rok.**

Na podstawie art. 88 ust. 3 ustawy z dnia 31 stycznia 1980 r. o ochronie i kształtowaniu środowiska (Dz. U. nr 3, poz. 6 z późniejszymi zmianami)

Rada Miejska
uchwala, co następuje:

§ 1

Ustala się plan przychodów i rozchodów Gminnego Funduszu Ochrony Środowiska i Gospodarki Wodnej w następujących kwotach:

Przychody - 42.707 zł
Rozchody - 42.707 zł
zgodnie z załącznikiem nr 1 do uchwały.

§ 2

Wykonanie uchwały powierza się Zarządowi Miejskiemu.

§ 3

Uchwała wchodzi w życie z dniem podjęcia.

przewodniczący Rady Miejskiej
Fabian Heinich

Uchwała nr VIII/74/95
Rady Miejskiej w Żninie
z dnia 16 marca 1995 r.

w sprawie: **komunalnego budownictwa mieszkaniowego.**

Na podstawie art. 18 ust. 1 ustawy z dnia 8 marca 1990 r. o samorządzie terytorialnym (Dz. U. nr 16, poz. 95 z późniejszymi zmianami)

Rada Miejska
uchwala, co następuje:

§ 1

Środki finansowe uzyskiwane przez gminę ze sprzedaży mieszkań komunalnych przeznaczać w całości na rozwój komunalnego budownictwa mieszkaniowego.

§ 2

Wykonanie uchwały powierza się Zarządowi Miejskiemu.

§ 3

Uchwała wchodzi w życie z dniem podjęcia.

przewodniczący Rady Miejskiej
Fabian Heinich

Uchwała nr VIII/75/95
Rady Miejskiej w Żninie
z dnia 16 marca 1995 r.

w sprawie: **zmiany Uchwały nr VI/59/94 Rady Miejskiej w Żninie z dnia 29 grudnia 1994 r. w sprawie wprowadzenia opłaty administracyjnej za czynności urzędowe organów Rady Miejskiej.**

Na podstawie art. 18 ust. 2 pkt 8, art. 40 ust. 1, art. 41 ust. 1 ustawy z dnia 8 marca 1990 r. o samorządzie terytorialnym (Dz. U. nr 16, poz. 95 z późn. zm.), art. 18 ustawy z dnia 12 stycznia 1991 r. o podatkach i opłatach lokalnych (Dz. U. nr 9, poz. 31 z późn. zm.)

Rada Miejska
uchwala:

§ 1

W § 1 ust. 2 dodaje się pkt 4 o następującej treści: "Za wydanie decyzji o warunkach zabudowy i zagospodarowania terenu - 50,00 zł

§ 2

Wykonanie uchwały powierza się Zarządowi Miejskiemu.

§ 3

Uchwała wchodzi w życie z dniem ogłoszenia.

przewodniczący Rady Miejskiej
Fabian Heinich

Uchwała nr VIII/76/95
Rady Miejskiej w Żninie
z dnia 16 marca 1995 r.

w sprawie: **udzielenia pożyczki Polskiemu Towarzystwu Turystyczno-Krajoznawczemu w Żninie.**

Na podstawie art. 18 ust. 1 ustawy z dnia 8 marca 1990 r. o samorządzie terytorialnym (Dz. U. nr 16, poz. 95 z późn. zm.)

Rada Miejska
uchwala, co następuje:

§ 1

Udzielić nieoprocentowanej pożyczki gotówkowej w wysokości 2.000 zł Polskiemu Towarzystwu Turystyczno - Krajoznawczemu Oddział w Żninie.

§ 2

Pożyczkę udziela się na okres 6 miesięcy tj. do dnia 25 września 1995 r.

§ 3

Wykonanie uchwały powierza się Zarządowi Miejskiemu.

§ 4

Uchwała wchodzi w życie z dniem podjęcia.

przewodniczący Rady Miejskiej
Fabian Heinich

Uchwała nr VIII/77/95
Rady Miejskiej w Żninie
z dnia 16 marca 1995 r.

w sprawie: **zatwierdzenia gminnego planu rekultywacji na 1995 rok.**

Na podstawie art. 18 ust. 1 ustawy z dnia 8 marca 1990 r. o samorządzie terytorialnym (Dz. U. nr 16, poz. 95 z późn. zm.)

Rada Miejska
uchwala:

§ 1

Zatwierdzić Gminny Plan Rekultywacji na 1995 r. stanowiący załącznik do uchwały.

§ 2

Wykonanie uchwały powierzyć Zarządowi Miejskiemu.

§ 3

Uchwała wchodzi w życie z dniem ogłoszenia.

przewodniczący Rady Miejskiej
Fabian Heinich

Załącznik do uchwały nr VIII/77/95 Rady Miejskiej w Żninie z dnia 16 marca 1995 r.
Plan robót rekultywacyjnych na 1995 rok

Dokończenie modernizacji drogi Rydlewo - Żnin rozpoczętej w 1994 roku o długości ca 730 mb oznaczonej geodezyjnie jako działka nr 78.

Dokumentacja opracowana przez Wojewódzkie Biuro Geodezji i Terenów Rolnych w Bydgoszczy nr WBG-ur 7429-3/9/3/93.

Załącznik nr 4 do uchwały nr VIII/78/95 Rady Miejskiej w Żninie z dnia 16 III 95 r. w sprawie uchwalenia budżetu gminy na 1995 r.
Wykaz zadań inwestycyjnych realizowanych w roku budżetowym 1995

Lp.	Dział	Nazwa zadania	Planowane nakłady w zł
1.	40	Budowa wodociągów wiejskich	260.000
2.	40	Modernizacja stacji wodociągowej w Białożewinie	50.000
3.	50	Budowa dróg wiejskich	20.000
4.	50	Budowa wiat autobusowych	4.000
5.	59	Zadania z zakresu telefonizacji wsi	50.000
6.	70	Budowa kolektorów sanitarnych	1.764.000
7.	70	Infrastruktura komunalna	150.000
8.	70	Budowa gazociągów	80.000
9.	70	Budowa budynku wielofunkcyjnego w Gorzycach	35.000
10.	70	Zakupy środków trwałych	2.000
11.	74	Przygotowanie inw. budowy budynku mieszkalnego	50.000
12.	79	Budowa Szkoły Podstawowej nr 5	300.000
13.	83	Budowa parkingu w Wenecji	50.000
14.	85	Zakupy środków trwałych ZOZ	23.000
15	86	Zakupy środków trwałych	7.000
16.	91	Zakupy środków trwałych	35.000
		RAZEM	**2.880.000**

przewodniczący Rady Miejskiej
Fabian Heinich

Załącznik nr 1 do uchwały nr VIII/73/95 Rady Miejskiej w Żninie z dnia 16 III 1995 r. w sprawie uchwalenia przychodów i rozchodów G.F.O.Ś. i G.W.
Plan przychodów i rozchodów Gminnego Funduszu Ochrony Środowiska i Gospodarki Wodnej

Wyszczególnienie	kwota w zł
I. Stan środków obrotowych na pocz. roku	14.207
II. Zwiększenia	28.500
z tego:	
§ 64 - różne opłaty	28.000
§ 81 - odsetki	500
Ogółem przychody (I+II)	**42.707**
I. Rozchody	40.000
z tego:	
§ 36 - badania środowiska	14.000
§ 72 - zadania inwestycyjne z zakresu ochrony środowiska	26.000
II. Stan środków obrotowych na koniec roku	2.707
Ogółem rozchody (I+II)	**42.707**

przewodniczący Rady Miejskiej
Fabian Heinich

Załącznik nr 5 do uchwały nr VIII/78/95 Rady Miejskiej w Żninie z dnia 16 III 1995 r. w sprawie uchwalenia budżetu gminy na 1995 r.
Zestawienie przychodów i rozchodów gospodarki pozabudżetowej - 1995 r. (w tys. zł).

Dział	Nazwa jednostki	Stan fund. na 1 I 95 r.	Przychody ogółem	W tym: dotacje	Suma razem	Rozchody	Stan fund. na 31.12.95 r.	Suma razem
	Instytucje kultury	**44.075**	**474.700**	**369.400**	**518.775**	**487.075**	**31.700**	**518.775**
83	Żniński Dom Kultury	1.286	138.000	113.000	139.286	131.786	7.500	139.286
83	Muzeum Ziemi Pałuckiej	31.554	180.300	100.000	211.854	196.854	15.000	211.854
83	Gminna Biblioteka Publiczna	11.235	156.400	156.400	167.635	158.435	9.200	167.635
	Zakłady budżetowe	**139.378**	**1.208.400**	**1.026.000**	**1.347.778**	**1.275.778**	**72.000**	**1.347.778**
70	Składowisko Odpadów Komunalnych	9.308	86.000	71.000	95.308	88.608	6.700	95.308
70	Zakład Robót Publicznych	17.358	155.000	155.000	172.358	162.858	9.500	172.358
79	Przedszkola	112.712	868.400	800.000	981.112	930.812	50.300	981.112
87	Miejski Ośrodek Sportu	-	99.000	95.000	99.000	93.500	5.500	99.000
	Ogółem	**183.453**	**1.683.100**	**1.395.400**	**1.866.553**	**1.762.853**	**103.700**	**1.866.553**

przewodniczący Rady Miejskiej
Fabian Heinich

Uchwały Rady Miejskiej Żnina
Zarządzenia Burmistrza
Ogłoszenia Zarządu Miasta
Informacje do wiadomości mieszkańców

Uchwała nr VIII/79/95
Rady Miejskiej w Żninie
z dnia 16 marca 1995 r.

w sprawie: **uchylenia uchwały Rady Miejskiej w Żninie nr XXX/329/93 z dnia 22 grudnia 1993 r.**

Na podstawie art. 18 ust. 1 ustawy z dnia 8 marca 1990 r. o samorządzie terytorialnym (Dz. U. art. 16 poz. 95 z późn. zm.)

Rada Miejska:

§ 1

Uchyla Uchwałę Rady Miejskiej w Żninie nr XXX/329/93 z dnia 22 grudnia 1993 r. w sprawie ustalenia opłaty za odpady przyjmowane na składowisko odpadów komunalnych w Wawrzynkach.

§ 2

Wykonanie uchwały powierza Zarządowi Miejskiemu.

§ 3

Uchwała wchodzi w życie z dniem 31 marca 1995 r.

przewodniczący Rady Miejskiej
Fabian Heinich

Uchwała nr VIII/80/95
Rady Miejskiej w Żninie
z dnia 16 marca 1995 r.

w sprawie: **zmian w składzie stałych Komisji Rady Miejskiej w Żninie.**

Na podstawie art. 21 ust. 1 ustawy z dnia 8 marca 1990 r. o samorządzie terytorialnym (Dz. U. nr 16 poz. 95 z późn. zm.)

Rada Miejska
uchwala:

§ 1

Po przeprowadzonym głosowaniu powołać radnego **Eugeniusza Stępienia** na członka Komisji Rewizyjnej.

§ 2

Wykonanie uchwały powierzyć Zarządowi Miejskiemu.

§ 3

Uchwała wchodzi w życie z dniem podjęcia.

przewodniczący Rady Miejskiej
Fabian Heinich

Uchwała nr VIII/81/95
Rady Miejskiej w Żninie
z dnia 16 marca 1995 r.

w sprawie: **zmian w składzie stałych Komisji Rady Miejskiej w Żninie.**

Na podstawie art. 21 ust. 1 ustawy z dnia 8 marca 1990 r. o samorządzie terytorialnym (Dz. U. nr 16, poz. 95 z późn. zm.)

Rada Miejska
uchwala:

§ 1

Po przeprowadzonym głosowaniu powołać radnego **Jerzego Śniadeckiego** na członka Komisji Prawa i Porządku Publicznego.

§ 2

Wykonanie uchwały powierzyć Zarządowi Miejskiemu.

§ 3

Uchwała wchodzi w życie z dniem podjęcia.

przewodniczący Rady Miejskiej
Fabian Heinich

Uchwała nr VIII/82/95
Rady Miejskiej w Żninie
z dnia 16 marca 1995 r.

w sprawie: **odwołania członka stałej Komisji Rady Miejskiej w Żninie.**

Na podstawie art. 21 ust. 1 ustawy z dnia 8 marca 1990 r. o samorządzie terytorialnym (Dz. U. nr 16, poz. 95 z późn. zm.)

Rada Miejska
uchwala:

§ 1

Po przeprowadzonym głosowaniu odwołać radnego **Eugeniusza Stępienia** z członka Komisji Prawa i Porządku Publicznego.

§ 2

Wykonanie uchwały powierzyć Zarządowi Miejskiemu.

§ 3

Uchwała wchodzi w życie z dniem podjęcia.

przewodniczący Rady Miejskiej
Fabian Heinich

Uchwała nr VIII/83/95
Rady Miejskiej w Żninie
z dnia 16 marca 1995 r.

w sprawie: **odwołania członka stałej Komisji Rady Miejskiej w Żninie.**

Załącznik nr 1 do uchwały nr VIII/78/95 Rady Miejskiej w Żninie z dnia 16 III 1995 r. w sprawie uchwalenia budżetu gminy na 1995 r.
Plan dochodów budżetowych na 1995 r.

Dz.	Rozdział	§	Treść	Kwota w zł
1	2	3	4	5
40			**Rolnictwo**	**18.900**
	4404		Zwalczanie chorób zakaźnych zwierząt	11.000
		42	Wpływy z usług	11.000
	4495		Pozostała działalność	7.900
		43	Wpływy ze sprzedaży wyrobów i składników majątkowych	3.500
		33	Dochody z dzierżawy i leasingu	4.400
45			**Leśnictwo**	**5.500**
	4995		Pozostała działalność	5.500
		42	Wpływy z usług	5.500
70			**Gospodarka komunalna**	**25.500**
	7395		Pozostała działalność	24.800
		33	Wpływy z dzierżawy i leasingu	24.800
	7261		Ulice i place	700
		77	Różne dochody	700
74			**Gospodarka mieszkaniowa oraz niematerialne usługi komunalne**	**328.800**
	7552		Gospodarka gruntami i nieruchomościami	324.500
		33	Dochody z dzierżawy i leasingu	21.500
		35	Wpływy ze sprzedaży mienia komunalnego	143.000
		64	Różne opłaty	160.000
	7695		Pozostała działalność	4.300
		33	Wpływy z dzierżawy i leasingu	1.300
		88	Dotacje celowe otrzymane z budżetu państwa na finansowanie zadań zleconych gminie	3.000
		86	**Opieka społeczna**	**708.381**
	8612		Usługi opiekuńcze	14.000
		42	Wpływy z usług	14.000
	8613		Zasiłki i pomoc w naturze	590.800
		88	Dotacje celowe otrzymane z budżetu państwa na finansowanie zadań zleconych gminie	590.800
	8615		Terenowe Ośrodki Pomocy Społecznej	103.581
		88	Dotacje celowe otrzymane z budżetu państwa na finansowanie zadań zleconych gminie	103.581
87			**Kultura fizyczna i sport**	**500**
	8795		Pozostała działalność	500
		42	Wpływy z usług	500
89			**Różna działalność**	**80.000**

cd. tabelki na s. 2

Premier Józef Oleksy odwiedzi Janowec!

Do Janowca dotarła wstępna wiadomość, że na kulminacyjne uroczystości obchodów 700-lecia grodu nad Wełną przybędzie premier **Józef Oleksy**.

Z nieoficjalnych źródeł dowiedzieliśmy się, że szef naszego rządu osobiście zainteresował się, za sprawą jednego mieszkańca Janowca (razem studiowali), trudną sytuacją janowieckich Zakładów Mięsnych. Na jego polecenie przyznane zostały niezbędne środki na ponowne wznowienie skupu trzody i produkcji.

W ostatnich dniach władze miasta wysłały do premiera zaproszenie i czekają na oficjalne potwierdzenie jego przyjazdu. W ślad za tym spodziewany będzie pobyt odpowiedzialnych pracowników gabinetu premiera, celem ustalenia programu tej niespodziewanej wizyty tak wysokiej osobistości.

Należy przypuszczać, że **Józef Oleksy** weźmie udział w uroczystej mszy św. celebrowanej przez księdza arcybiskupa **Henryka Muszyńskiego** i spotkaniu z członkami Komitetu Honorowego Obchodów 700-lecia Janowca.

CZESŁAW CZULIŃSKI

Gąsawa

Spółdziecy Policji

Jak informowaliśmy, na terenie całego kraju miała miejsce akcja strajkowa policjanów. W Gąsawie spotkała się ona z dużym rezonansem społecznym. Otóż Spółdzielnia Kółek Rolniczych w Gąsawie, pomimo trudnej sytuacji,w jakiej sama stoi, zadeklarowała się, iż do końca roku zaopatrywać będzie bezpłatnie w paliwo gąsawskich policjantów.

MARCIN HOMA

Odkycie w Parlinie

Na łąkach, tuż obok jeziora Parlińskiego jeden z rolników dokonał niezwykłego odkrycia.

- *Chciałem dokładnie tę łąkę uprawić* - mówi - *ale już od dawna nie mogłem, gdyż ciągle pojawiały się jakieś pale, jakieś kamienie, jakoś tak dziwnie poukładane. Nie przywiązywałem do tego wagi, ale kiedy pojawiło się kilka glinianych naczyń, metalowe igły, jakieś ostrza jak gdyby groty od strzał postanowiłem poprzez szkołę w Parlinie powiadomić archeologów.*

Po wstępnych oględzinach miejsca i częściowych pracach odkrywczych archeolodzy z Poznania ocenili, ze być może jest to prastara osada z tego samego okresu co Biskupin, a być może i starsza. Ustalono, ze w tym roku do prac odkrywczych wszystkie siły i środki zostaną skierowane w to miejsce i wtedy będzie można powiedzieć coś więcej. Gdyby potwierdziły się prace wstępne, to będziemy mieli na Pałukach drugi Biskupin, a tym samym gmina Dąbrowa stałaby się turystycznie bardziej atrakcyjna i znana.

PAWEŁ DOMAGALSKI

Łabiszyn

Wytawa psów

W Centrum Kultury i Rozrywki w Łabiszynie 1 kwietnia o godz. 16^{00} będzie czynna wystawa psów różnych ras. Organizatorzy zapraszają właścicieli psów do wzięcia udziału wraz ze swymi czworonożnymi przyjaciółmi. Każdy właściciel psa może brać udział pod warunkiem, że przyjaciel ma dobra formę i wychowanie. W programie wystawy przewidziana jest prelekcja przedstawiciela Związku Kynologicznego na temat: *400 rad dla miłośników psów.*

Gdy zwierzę sprawia trudności, zostaje porzucone lub pozostawione nieznanemu losowi - nie bądź obojętny! Wybierz się do centrum a fachowcy udzielą rad. Zapraszamy wszystkich wielbicieli psów.

ANNA KAMIŃSKA

Kwartał po denominacji

Trzeci miesiąc 1995 r. mamy za sobą. Minął kwartał, odkąd posługujemy się nową, zdenominowaną złotówką. Nowych pieniędzy jest coraz więcej. Stare wyjdą z obiegu w 1997 r. Do 2005 r. będą wymieniały je banki. Jak tę zmianę przyjęli mieszkańcy Żnina? Czy mają kłopoty z przeliczaniem starych na nowe, jakie spostrzeżenia nasuwają się pracownikom instytucji, które na co dzień mają do czynienia z większymi lub mniejszymi kwotami. Dla ukazania w miarę rzeczywistego obrazu sytuacji, wybrałem kilka miejscowych placówek, w których szukałem odpowiedzi na te pytania.

Pani z kiosku *Ruchu* przy ul. Browarowej powiedziała, że przyzwyczaiła się już do nowych pieniędzy. W pierwszych dniach musiał zwracać baczniejszą uwagę przy wydawaniu reszty, jednak teraz weszło jej to w krew. Ma małe zastrzeżenie, że bilon bardzo brudzi ręce.

Podobną opinię wyraziła pracownica kiosku nieopodal kina *Pałuczanin*.

Urocze kasjerki z delikatesów *Lusia* nie mają żadnych zastrzeżeń do nowych nominałów. Zauważyły, podobnie jak panie kioskarki, iż ludzie starsi wolą, by resztę wydawać w starych złotych. Starsi są do nich przyzwyczajeni i jest im trudniej, niż młodym, przestawić się na nowe.

Nieco odmienną opinię usłyszałem w SRH *Rolnik*. Pracownicy wolą rozliczać utargi w starych pieniądzach - to kwestia wieloletniego przyzwyczajenia. Siłą rzeczy przestawili się i też jest dobrze, jednak sentyment pozostał. Zdarza się często, że ludzie tutaj przychodzą i proszą o wymianę nowych bilonów na stare banknoty. Z reguły to starsze osoby.

Pracownikom poczty nie sprawia żadnej różnicy posługiwanie się jednymi bądź drugimi pieniędzmi. Odbyli przecież odpowiednie przeszkolenie.

Znacznie gorzej mają doręczyciele pocztowi, którzy donosząc renty bądź emerytury dźwigają nawet kilogramy bilonu.

W Zakładzie Ubezpieczeń Społecznych obliczenia przebiegają sprawnie. Jeden z urzędników zauważył, iż kwoty w nowych nominałach wypłacane są co do grosza i trzeba pamiętać tylko, by nie zaokrąglać sum do pełnej setki, jak to ma miejsce ze starymi złotymi. Pracownicy ZUS-u uważają nowe pieniądze po prostu za lepsze. Według skarbnika gminy Żnin strach miał wielkie oczy. Oczywiście kasjerki potrzebują więcej skupienia i uwagi nad tym co robią, na przykład przy sporządzaniu przelewów, jednak nie zanotowano większych kłopotów.

W Rejonowym Urzędzie Pracy zasiłki są wypłacane mieszanymi pieniędzmi, jednak wyższe nominały to jeszcze w większości stare banknoty. Samym bezrobotnym raczej obojętne jest, w jakich pieniądzach otrzymają kuroniówkę. Sporadycznie zdarzały się prośby przy kasie, by wypłacić im po staremu.

W Banku Gdańskim SA z niepokojem oczekiwano wprowadzenia denominacji. Nie zdarzyły się jednak żadne zawirowania z tytułu obrotu starymi i nowymi złotówkami. Czasami, na przykład w dniu wypłat, zdarzają się dłuższe kolejki, jednak było to brane pod uwagę.

Dotychczas nikt nie próbował płacić fałszywym nowym banknotem lub bilonem. Tak jak w ZUS-ie panuje opinia o lepszym zabezpieczeniu przed podrobieniem nowych pieniędzy.

Znajomy duchowny (spoza Żnina) powiedział, że nieważne, te czy tamte, grunt żeby były. Amatorzy (raczej zawodowcy) *jasnego z pianką* - wolą nowe, bo chcą iść z postępem. Gorzej z liczeniem jest po kilku(nastu) kuflach,

gdy zaczynają widzieć podwójnie.

Na ulicy, targowisku, w autobusie można usłyszeć różne opinie. Jednak przeważa ta, iż nowe pieniądze są lepsze, chyba dlatego, że nauczyliśmy się nimi operować. Tylko starsi są za starymi, jednak z czasem przywykną do nowych. Tym bardziej, że pamiętają, jak to kilka dziesiątek lat temu obracano głównie groszami i złotówkami, prawda?

SŁAWOMIR KUJAWA

Kcyńskie inicjatywy

Dzięki inicjatywie i staraniom proboszcza kościoła poklasztornego w Kcyni ks. kanonika **Michała Kosteckiego**, Rady Parafialnej i ofiarności wielu parafian, w kościele, który ze względu na architekturę jest swoistą wizytówką miasta, dokonano w ostatnim okresie wiele korzystnych zmian.

Uporządkowano i wyłożono płytkami ozdobnymi teren wokół kościoła i na krużgankach, naprawiono elewację, wymieniono okna na tzw. Kalwarii. W prezbiterium przełożono posadzkę, a w kościele wykonano wiele zabiegów konserwatorskich. W najbliższym czasie zamierza się zmienić pokrycie dachowe.

Dzięki pomysłowości i otwartości na działanie księdza proboszcza, jak i księdza wikariusza **Błażeja Kownackiego** wraz z parafianami, powstała unikalna, ciekawa koncepcja zagospodarowania podziemi klasztornych. Ma powstać salka sportowo-rekreacyjna dla młodzieży i ministrantów oraz salki spotkań dla Rady Parafialnej. Już w lutym przystąpiono z wielkim zapałem do oczyszczania ścian, wywożenia ziemi, zakładania instalacji elektrycznej. W pracach aktywnie bierze udział młodzież kcyńskiego liceum, jak i szkół podstawowych oraz parafianie. Miejscowi rolnicy użyczyli sprzętu do wywozu ziemi. W jedną z wolnych sobót pracowało około 50 osób.

Członkowie Zarządu Miejskiego w Kcyni zadeklarowali pomóc parafii w wyposażeniu sali sportowo-rekreacyjnej w sprzęt.

JÓZEF MAROSZ

♦ Od 27 marca wszyscy pracownicy Urzędu Miejskiego w Żninie zaopatrzeni są w plakietki z nazwiskiem, zdjęciem i nazwą pełnionej funkcji. (dk)

♦ Powstały z dawnego *Montbetu* (PBRol-u) *Montobet*, sp. z o.o. jest już w całości w prywatnych rękach. Wszystkie udziały wykupili pracownicy (dk)

Strzeleckie mistrzostwa o puchar Pałuk

Piechcińskie Bractwo Kurkowe zamierza zorganizować 3 maja pierwsze otwarte mistrzostwa o puchar Pałuk. Według wstępnych ustaleń w zawodach będą mogły uczestniczyć drużyny czteroosobowe reprezentujące miejscowość, klub, organizację społeczną, itp. Odbędzie się również strzelanie indywidualne do kura i tarczy pamiątkowej. Impreza ma się odbywałać się co roku, przy współudziale naszego tygodnika. Przygotowania trwają. (rn)

Bracia ćwiczą oko

W drugiej połowie marca odbył się turniej strzelecki zorganizowany przez Strzeleckie Bractwo Kurkowe w Śmiglu. Wzięło w nim udział około 90 zawodników. Z pięcioosobowej drużyny Piechcińskiego Bractwa Kurkowego czterech znalazło się w finale. Trzecie miejsce zdobył **Wiesław Szafraniak**, VI - **Ryszard Krajewski**, VII - **Janusz Brzeziński**, IX - **Czesław Michalski.** (rn)

Przegląd Recytacji Dziecięcej

Gminny Ośrodek Kultury w Damasławku zaprasza uczniów wiejskich szkół podstawowych i przedszkoli z gmin województwa pilskiego do udziału w VI Damasławskim Przeglądzie Recytacji Dziecięcej *Malwy '95*, który odbędzie się 22 kwietnia.

Szkoły i przedszkola mogą wytypować po dwóch reprezentantów w każdej kategorii wiekowej (kl. 0, Kl. I-III, kl. IV-VI, kl. VII-VIII). Karty zgłoszeń zawierające imię i nazwisko, adres szkoły i zamieszkania, kategorię, tytuł i czas prezentowanego utworu oraz imię i nazwisko autora, datę urodzenia i podpis uczestnika należy przesłać do 11 kwietnia do Gminnego Ośrodka Kultury w Damasławku, ul. Żninska 9, tel.613-090. (ab)

Na potrzeby sportu

W 1989 roku Zarząd Klubu Sportowego *Pałuczanka* podjął decyzję o rozpoczęciu działalności gospodarczej, dzięki której można wspierać finansowo klub sportowy. Wzorując się na innych klubach, np. *Gwiazda*, utworzono Zakład Usług Wielobranżowych Miejskiego Klubu Sportowego *Pałuczanka*. Zakład powstał przy *Spomaszu* Żnin, od którego wydzierżawiono stolarnię. Na podstawie umów-zleceń pracują w nim pracownicy *Spomaszu*.

Do powstania zakładu przyczynili się w dużej mierze **Ryszard Fałszewicz** i **Kazimierz Kolasiński**.

W skład Rady Nadzorczej wchodzą: prezes **Krystian Stypczyński**, który jednocześnie jest prezesem klubu *Pałuczanka*, **Ryszard Fałszewicz**, **Zygmunt Hałas**, **Kazimierz Kolasiński**, **Jan Czubak**, **Franciszek Reszewski**. Rada Nadzorcza pracuje bez żadnych gratyfikacji. Prezes Zakładu Usług Wielobranżowych **Włodzimierz Cytlak** uważa, że bez tej działalności piłkarstwo nie miałoby szans na przeżycie.

Produkcji stałej firma nie prowadzi, lecz kooperuje z innymi zakładami pracy. Głównym kooperantem Zakładu jest *Spomasz*. Prowadzone są negocjacje z firmami *Telekomunikacja* Inowrocław, *Helweta* Bydgoszcz, *Hejs* Bydgoszcz, *VETROL* Bydgoszcz i *Herso* Barcin, dla których zakład produkuje elementy drewniane i metalowe.

W roku 1994 zakład ze swej działalności przeznaczył na potrzeby klubu około 120 milionów złotych przy rocznym obrocie miliarda złotych.

Gdyby w tym roku produkcja i zysk były podobne nie byłoby źle.

MARIA WARDA

Łabiszyn

Walne zebranie diabetyków

W Przychodni Rejonowej w Łabiszynie 16 marca odbyło się walne zebranie sprawozdawczo-wyborcze koła nr 7 Polskiego Stowarzyszenia Diabetyków. W zebraniu udział wzięli zaproszeni goście: prezes Zarządu Wojewódzkiego Polskiego Stowarzyszenia Diabetyków w Bydgoszczy **Edward Grath**, przedstawiciel Tarchomińskich Zakładów Farmaceutycznych *Polfa* **Tomasz Ożyński**, oraz przedstawiciel służby zdrowia lekarz medycyny **Jan Bartos**.

Na wstępie głos zabrał **Tomasz Ożyński** informując zebranych, że tarchomińska *Polfa* zaprzestała produkcji insulin konwencjonalnych. Powodem tej decyzji jest dążenie do ulepszenia insulinoterapii w Polsce. Preparaty konwencjonalne zastępiono ulepszonymi, bardziej oczyszczonymi formami insuliny. Po wystąpieniu Tomasza Ożyńskiego referat sprawozdawczy ustępującego zarządu przedstawiła prezes koła **Teresa Buzała**. Sprawozdanie komisji rewizyjnej odczytała przewodnicząca tej komisji **Teodozja Jurska**, po czym przystąpiono do dyskusji oraz wyboru nowych władz koła. Ponownie prezesem została wybrana **Teresa Buzała**. Po wyborach nastąpiło odczytanie protokołu komisji uchwał i wniosków.

W dyskusji m.in. zabrał głos prezes **Edward Grath**. Podkreślił on znaczenie i osiągnięcia Polskiego Stowarzyszenia Diabetyków w dziedzinie lepszego zaopatrzenia chorych w sprzęt iniekcyjny do insuliny, glukometry a także udział PSD w walce o nieodpłatność za insuliny produkcji zagranicznej i pasków testowych do wykonywania badań poziomu glukozy we krwi. (an)

Prezes zarządu wojewódzkiego Polskiego Stowarzyszenia Diabetyków - Edward Grath - udziela informacji na temat konwencjonalnych preparatów insuliny.

Ekologia w harcerstwie

Hufiec Żnin wybrał oryginalny sposób powitania wiosny. W sobotę 25 marca odbyła się impreza z okazji Dnia Wiosny. Sześć drużyn: zuchowa, cztery młodszoharcerskie i starszoharcerska uczestniczyły w quizie ekologicznym. Wyniki starszej drużyny kaperskiej z racji różnicy wieku nie były brane pod uwagę w końcowej punktacji. Przestrzegania zasad konkursu pilnowało jury, w którym zasiadali drużynowi oraz dh **Ryszard Ulatowski** i dh **Kazimiera Rusińska**. Całość prowadziły dh. **Magda Rusińska** z dh. **Agnieszką Wiktorowską**. W turnieju zwyciężyła drużyna im. Janusza Korczaka, w skład której wchodzą uczniowie z różnych szkół. Gdy wyłonił się zwycięzca emocje opadły. Przedstawiciele drużyn walczyli z kadrą w turnieju wzorowanym na telewizyjnej *Familiadzie*. Czuwaj! (mi)

ZAKŁAD WULKANIZACYJNY
KRZYSZTOF STOLARSKI
ROGOWO, UL. BYDGOSKA 21, TEL. 0-534) 24237
✓ tanie opony nowe i używane do pojazdów: osobowych, ciężarowych, maszyn budowlanych, rolniczych, wózków widłowych
✓ nacinanie bieżnika opon ciężarowych
✓ montaż i wyważanie
✓ naprawy opon i dętek metodami *tip-top* i *Marumi*
OPONY NIETYPOWE SPROWADZAMY NA ZAMÓWIENIE

Destruktywizm Pleszyńskiego

Dla Pleszyńskiego obraz jest częścią przestrzeni. Zdarzało się, że łamał część ramy lub rozrywał płótno - aby uwolnić obraz od zamknięcia. Rozpoczął poszukiwania, które doprowadziły do realizacji instalacji przestrzennych. Wykorzystuje stare telewizory, rury żeliwne, drewno, kamienie, węgiel, sznurek, odpady przemysłowe. Aranżuje kompozycje dostosowując je do architektury wnętrza. Instalacje odnoszone są do problemów cywilizacyjnych. Wymykają się jednoznacznej interpretacji.

Grzegorz Pleszyński, w tle "Ponieważ" - instalacja plenerowa, dziedziniec - Wojewódzki Konserwator Zabytków, Bydgoszcz, 1993 r.

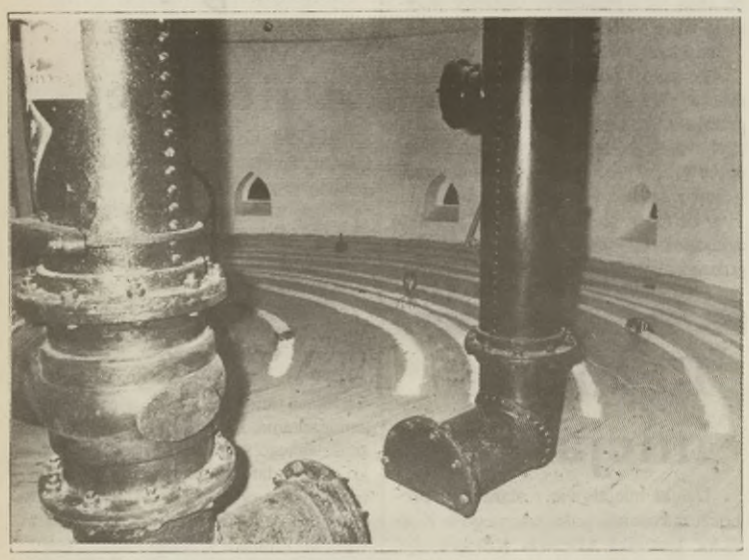

"Forma, kolor, zapach" - Instalacja IV, Wieża Ciśnień, Bydgoszcz 1994 r.

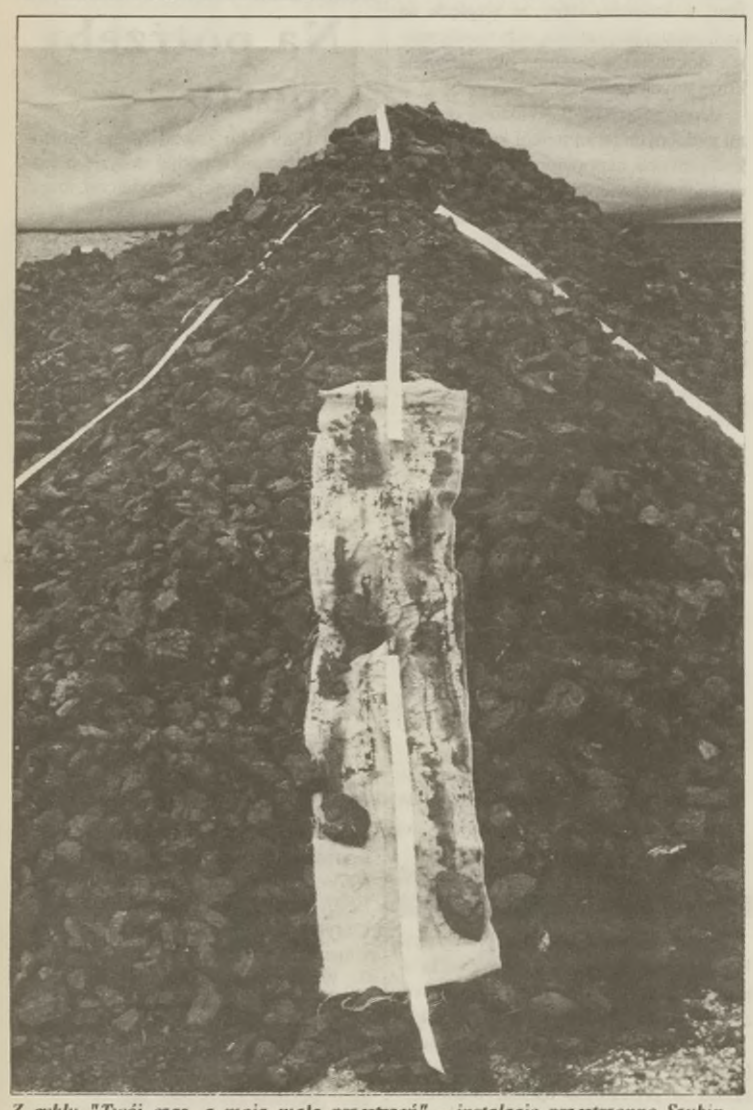

Z cyklu "Twój czas, a moja mała przestrzeń" - instalacje przestrzenne Szubin-Bydgoszcz 1994 r.

Grzegorz Pleszyński urodził się w 1955 r. w Olsztynie. Trzy lata później zamieszkał w rodzinnym mieście swojej matki - Szubinie. Po ukończeniu studiów na Wydziale Sztuk Pięknych Uniwersytetu Mikołaja Kopernika w Toruniu w pracowni prof. **Mieczysława Ziomka** powrócił do grodu nad Gąsawką, gdzie tworzy do dzisiaj.

Jego obszar działania to pogranicze sztuki figuratywnej i abstrakcyjnej. Stosuje zdecydowane pociągnięcia pędzlem i przygaszoną gamę kolorystyczną. Jego malarstwo przepełnione jest ekspresją, nasiąknięte dużym ładunkiem emocjonalnym, często agresywne w wymowie i formie.

Nie oburza się jeżeli, ktoś negatywnie ocenia jego prace i mówi: *co za brzydota, to są bohomazy, tak nie można malować.* Rozbawiony opowiada historię pewnego klienta, który kilkakrotnie chciał wejść do galerii *Kantorek* w Bydgoszczy. Któregoś dnia odważył się i nacisnął klamkę. Zapytał dlaczego tak długo trwa remont. *To nie remont, tylko wystawa prac Grzegorza Pleszyńskiego* - usłyszał odpowiedź właścicielki galerii **Elżbiety Kantorek**.

Pomimo trudności w rozumieniu jego twórczości, wysmakowani kolekcjonerzy kupują jego prace. Znajdują się one również w kilku placówkach muzealnych.

Stara się poprzez działania z pozoru aestetyczne zmusić do refleksji i myślenia. Odbiorcę traktuje jako partnera i pozostawia mu dowolność interpretacji: *Najgorzej jest wtedy, jeżeli ktoś mówi, że się na tym nie zna, lub nie ma własnego zdania* - stwierdza.

Swoją twórczość określa mianem destrukcyjnej. W jednym z katalogów napisał: *Kamień z żyłką spękań, z wyżartą przez deszcz i wiatry fakturą, góry żłobione lodowcem, niszczone przez czas, las z milionem pionów, ukosów, poziomów, przemieszanych i poskręcanych we wspólnym procesie tworzenia i rozpadu - taką też jest sztuka destrukcyjna. Stwarza ona w akcie niszczenia obiekty bliskie naturze, rywalizujące z nią, realistyczne aż do bólu. W sztuce istniał zawsze ten sam problem: realizmu i abstrakcji, rozumu i mistycyzmu. Sztuka destrukcyjna łączy te wartości w całość, stwarzając obiekty, które - nie przestając być racjonalnymi - wtapiają się w naturę. Uniwersalizm powstałych przedmiotów polega na tym, że mogą się one stać nierozerwalną częścią lasu, brudnej rzeki czy wysypiska śmieci. Najważniejsze sposoby kreowania tych obiektów to łamanie, rozdzieranie, palenie. Sposoby te, mimo że są bezpośrednim zamachem na estetykę pozostają zawsze aktem estetycznym.*

Destruktywizm przeciwstawia się sztuce klasycznej, jej oświeceniu i racjonalizmowi, które nie w pełni oddają dualistyczną naturę wszechrzeczy. Często dopiero destrukcyjne działanie czasu sprawia, że pierwotnie malowane greckie świątynie i posągi, mogące kojarzyć się z kiczem, odrywają się od swej początkowej matematyczno-spekulacyjnej formy i staja się częścią natury.

Destruktywizm nie ma być sztuką rewolucyjną ani awangardową. Posiadając ogromny potencjał siły niszczącej dąży ku niematerialności, by obraz mógł stać się tym, czym nie jest. W przeciwieństwie do ruchów awangardowych, które nie akceptowały znaczeń wychodzących poza materialność obrazu - począwszy od słynnego stwierdzenia, że "obraz jest przede wszystkim powierzchnią płaską pokrytą farbami w określonym porządku" - sztuka destrukcyjna przywraca swoim obiektom również ich byty niematerialne.

Jest to program artystyczny Grzegorza. Stosuje pewne modyfikacje, ale zawsze do niego wraca.

Tematem prac są głównie osamotnione postacie ludzkie, przeważnie rozmyte i zlewające się z tłem. Sporadycznie pojawiają się martwe natury lub pejzaże. Zafascynowany jest twórczością Picassa, Pollocka, Dubuffeta, Rembrandta, Kulisiewicza. Sposób traktowania przez tych mistrzów powierzchni płótna czy papieru, daje impuls jego twórczości. Przeciwstawia się obrazom zamkniętym i wykończonym. Nie maluje pogodnych widoków, ponieważ rzeczywistość jest inna - zagrożenia dostrzega w niszczycielskiej ingerencji człowieka w świat przyrody, degradacji środowiska naturalnego, bezmyślności i głupocie ludzkiej. Pozorną brzydotą prowokuje odbiorcę do zastanowienia się nad przyszłością świata, w którym pełno jest zła i przemocy. Pragnie nie *usypiać człowieka* w jego samozadowoleniu, a zmusić do szukania tego co wartościowe.

Obecnie Grzegorz przygotowuje prace do kolejnej wystawy - *Plastyka na Pomorzu w latach 1945-95*, która odbędzie się w Szczecinie. Na tej wystawie z terenu Pałuk będą prezentowane obrazy Tadeusza Małachowskiego.

Jego dzieła można zobaczyć w galerii *Camparii* w Żninie, na wystawie szubińskiej grupy plastyków *Plama's* - Grupę tę w 1977 współtworzył.

RYSZARD NOWICKI

Grzegorz Pleszyński zajmuje się malarstwem, rysunkiem, instalacją przestrzenną. Jest autorem wielu wystaw indywidualnych; m.in.: *Strzępy*, Galeria *Plama's* (Szubiński Dom Kultury), *Malarstwo i rysunek*, Galeria *Wlot* (Gdańsk), *Próba identyfikacji*, Galeria *Kantorek* (Bydgoszcz), *Malarstwo* (BWA Bydgoszcz i Słupsk), *Czarne, Białe, Szare*, Galeria *Test* (Warszawa), *Malärei und Zeichung*, Galerie an der Havel (Brandenburg, Niemcy), *Ponieważ* - instalacja plenerowa, dziedziniec - Wojewódzki Konserwator Zabytków (Bydgoszcz), *Malärei und Zeichung*, Koffer Fabrik Galerie (Furth - Norymberga, Niemcy), *Forma, kolor, zapach* - Instalacja IV (Wieża Ciśnień - Bydgoszcz) oraz uczestnikiem wystaw zbiorowych - *Tumult Toruński* (Ratusz - Toruń), Polnische Malärei, Galeria Lange (Sigburg, Niemcy), I Biennale Plastyki Bydgoskiej (BWA Bydgoszcz), *My Polsk Kunst, Lyngby Radkus* (Kopenhaga, Dania), Triennale Polskiego Rysunku Współczesnego (Lubaczów), IV Międzynarodowe Triennale Sztuki (Majdanek).

Postać, rysunek 1990 r.

Żniński *Orion* najlepszy w *Diesel-cafe-blues*

Żnińska kapela rockowa *Orion* działająca pod patronatem Żnińskiego Domu Kultury odniosła sukces w Inowrocławiu podczas dwudniowej *Estrady dla amatora*, zorganizowanej w dniach 24-25 marca w pubie muzycznym *Diesel-cafe-blues*.

Z ponad osiemdziesięciu zgłoszeń komisja wyłoniła około dwadzieścia zespołów, które przedstawiały 20-minutowy repertuar na niewielkiej scenie przed barwną młodzieżową publicznością wypełniającą *Diesel-cafe*.

Zespół *Orion* tworzy rodzeństwo **Bursztyńskich**: **Małgorzata, Sławomir** i **Adam** oraz **Tomasz Kończal** - ich kuzyn. Jest to zatem prawdziwa rodzinna kapela. W nagrodę za udany koncert *Orion* zagra podczas zbliżających się *Juwenaliów* w klubie *Od nowa* w Toruniu. Ponadto zespół otrzymał zaproszenie do *Diesel-cafe-blues* na indywidualny koncert, a dla trzynastoletniej **Małgosi Bursztyńskiej** ufundowano specjalną nagrodę - dla najmłodszej wokalistki.

Sukces cieszy i mobilizuje, życzymy więc wytężonej pracy i dalszych osiągnięć.

ROBERT ĆWIĄKAŁA

Muzyka i gwiazdy

Lucjan Broniewicz urodził się w 1961 roku w Bielawach, dzieciństwo i młodość spędził w Piechcinie. Dziś jest dyrektorem Planetarium im. Władysława Dziewulskiego w Toruniu. Niedawno minęła pierwsza rocznica otwarcia planetarium, co było okazją do specjalnego koncertu *Muzyka i gwiazdy*.

Ireneusz Nowicki: Jak oceniasz pierwszy rok waszej działalności?

Lucjan Broniewicz: Ten rok uważam za bardzo udany, a dowodem na to niech będzie fakt, że nasi koledzy z planetarium w Krakowie, gdy dowiedzieli się o powstaniu planetarium w Toruniu, zaczęli robić zakłady, ile tygodni przetrwamy. Następne zakłady zaczęły obejmować miesiące, a gdy byli u nas w tym roku konserwować projektor nic już o zakładach nie wspominali.

- Ile osób w ciągu roku przewinęło się przez wasze planetarium?

- Licząc do końca stycznia 1995 roku przyjęliśmy około 120 tysięcy osób.

- Ile tematycznych seansów zrobiliście w ciągu tego czasu i jak długo trwa przygotowanie jednego seansu?

- Przez rok zrobiliśmy dwa seanse popularne, cztery seanse dydaktyczne dla szkół, jeden seans dla przedszkoli, jeden pod nazwą *Muzyka pod gwiazdami* i jeden z okazji Bożego Narodzenia. Średnio praca nad jednym seansem trwa u nas trzy i pół miesiąca. W innych planetariach trwa to około roku, a więc można powiedzieć, że czasami opracowujemy kilka seansów naraz.

- Jesteście najlepiej wyposażonym planetarium w Polsce i jednym z najlepiej wyposażonych w Europie. Co oferujecie w związku z tym odwiedzającym?

- To prawda. Mamy najlepsze wyposażenie; jedynie co do wielkości ustępujemy w Polsce planetarium chorzowskiemu. Mamy najnowszy projektor *Zeisa*, w kopule zainstalowane są głośniki, które już niedługo zostaną uruchomione (po dokładnym zapoznaniu się z konsolą sterującą), co będzie dawało efekt *dźwięku kroczącego* tzn. wraz z poruszającym się po kopule ciałem niebieskim poruszał się będzie dźwięk. Zainstalowaliśmy również rzutniki, które będą wyświetlały panoramę 360-stopniową, czyli np. z jednej strony będzie morze, a z drugiej wydmy, co w połączeniu z dźwiękiem będzie dawało efekt szumu morza i drzew na wydmach. Mamy także zainstalowany rzutnik wideo dzięki któremu możemy wyświetlać filmy na kopule, oczywiście związane z ciałami niebieskimi.

- Jaką atrakcję przygotowaliście z okazji waszej rocznicy?

- Specjalnie na tą okazję zaprosiliśmy **Józefa Skrzeka**, twórcę muzyki elektronicznej i filmowej, który grał do naszego gwiezdnego nieba. Była to w pełni improwizacja i jedyny koncert tego rodzaju. **Józef Skrzek** co prawda współpracuje z planetarium chorzowskim i tam takie seanse odbywają się częściej, ale w naszym *planium* jest to pierwszy raz.

- Widowisko jest naprawdę niesamowite i tak wciągające, że będąc na próbie, nie zauważyłem, jak minęła trzecia rano. Jak odebrali to inni?

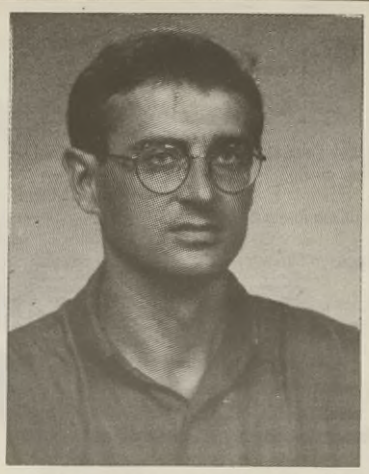

- Wszyscy byli zachwyceni pokazem i muzyką improwizowaną przez Skrzeka. Sam Skrzek był zachwycony możliwościami dźwiękowymi naszego planetarium i mamy nadzieję, że da się namówić na dalszą współpracę, aby takie seanse odbywały się częściej.

Wszystkich czytelników *Pałuk* chciałbym zachęcić do zwiedzania naszego miasta oraz planetarium - głównie zapraszam szkoły na seanse dydaktyczne będące ciekawą lekcją. Chciałbym także za Waszym pośrednictwem przesłać wszystkim mieszkańcom Pałuk bardzo gorące pozdrowienia, ponieważ bardzo mocno jestem związany z tym regionem, w którym spędziłem dzieciństwo i lata młodości.

z dyrektorem planetarium toruńskiego
LUCJANEM BRONIEWICZEM
rozmawiał **IRENEUSZ NOWICKI**

Sufragania

Fotografia prasowa Dominika Fijałkowskiego

Na zaproszenie Muzeum Ziemi Pałuckiej do Żnina przyjechał ze swoimi fotografiami fotoreporter *Gazety Pomorskiej* **Dominik Fijałkowski**. Wystawa została otwarta 24 marca 1995 roku.

Autor urodził się 11 listopada 1967 roku w Elblągu. Jako fotoreporter pierwsze kroki stawiał w *Ilustrowanym Kurierze Polskim*. Kolejną pracę podjął w inowrocławskim oddziale redakcji *Gazety Pomorskiej*.

Zdjęcie przedstawiające chłopca nad jezionem na pierwszy rzut oka jest może banalne. Jednakże w takich prostych ujęciach kryje się coś ciepłego. Może chłopak jest przygnębiony albo zamyślony? Jak pisze **Andrzej Rosiak** w katalogu: *Ten młody dziennikarz łowi ulotne chwile naszego życia*. Właśnie takim powinien być dobry fotoreporter.

MAGDALENA ZGÓRSKA

1 kwietnia br. o godz. 11[30] rozpoczynają się zajęcia kursu tańca towarzyskiego II stopnia. Udział mogą wziąć wszyscy, którzy ukończyli w marcu w ŻDK kurs I stopnia.

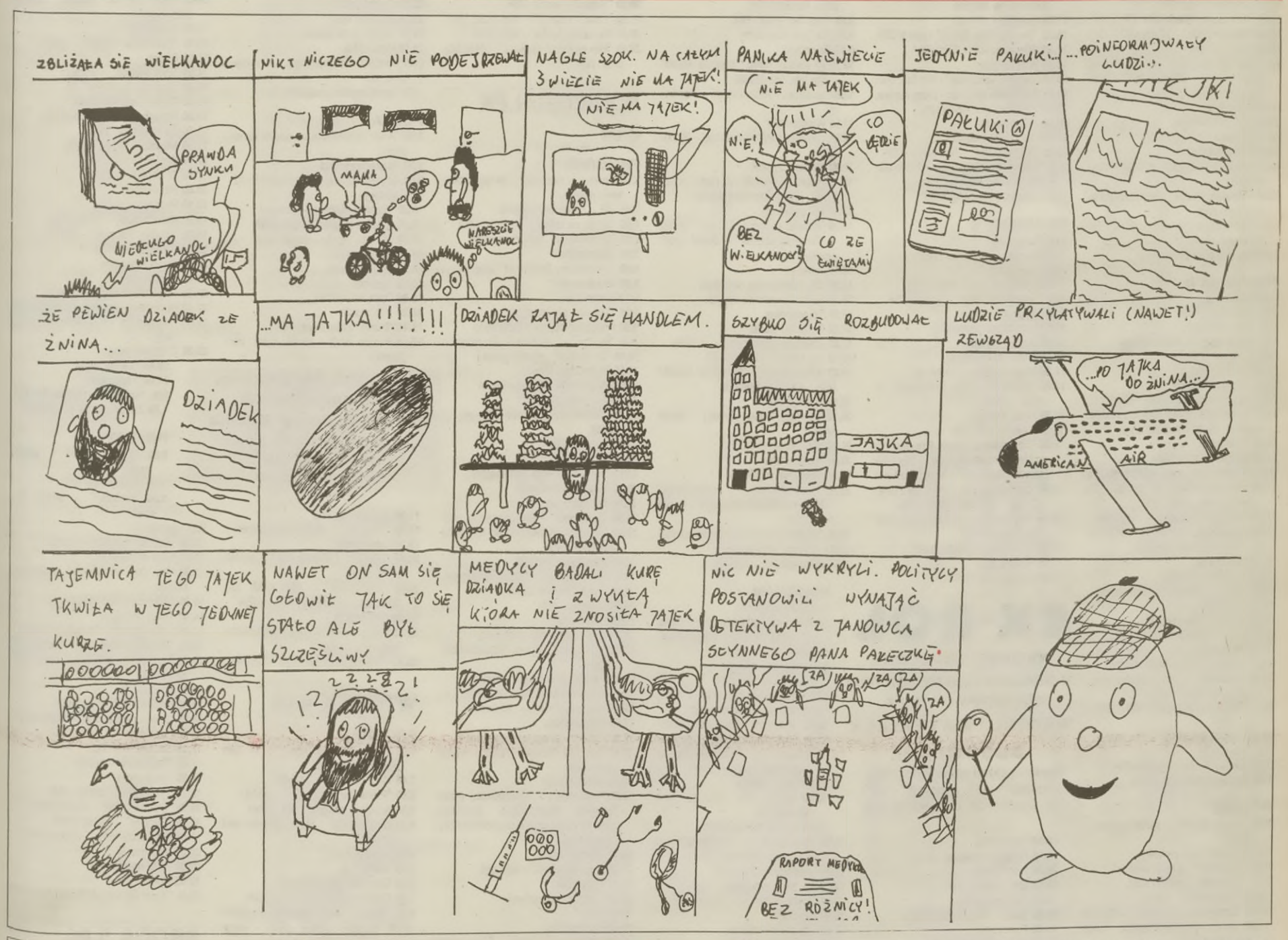

PAŁUKI dzieciom

Uwaga! Konkurs

Jak wyobrażacie sobie dalsze losy świata? Dlaczego kury nie znoszą jajek? Czy pan Pałeczka rozwiąże zagadkę? Najlepsze prace opublikujemy na łamach "Pałuk".

Cenne nagrody! Na przesyłki od Was czekamy do 14 kwietnia bieżącego roku. Rysujcie! Adres: Pałuki, 88-400 Żnin, Plac Wolności 7.

MATEUSZ JUSZKIEWICZ

PROGRAM TELEWIZYJNY 31.03–6.04

PIĄTEK 31.03

PROGRAM I

6.00 Kawa czy herbata?
7.45 VIP – rozmowa Jedynki
8.00 "Moda na sukces" – serial
8.30 Dla dzieci: Wszystko gra
8.45 Zjedz to sam – "F"
9.00 Wiadomości
9.10 Mama i ja
9.25 Domowe przedszkole – Przedszkolny koncert życzeń
10.00 "Powrót McClaina" (14/16) – serial
10.50 Muzyczna Jedynka
11.00 Mały i duży człowiek – Zakochałam się?
11.15 Zrób to razem z nami
11.30 U siebie
12.00 Wiadomości
12.10 Agrobiznes
12.15–14.50 Telewizja Edukacyjna:
12.15 Magazyn Notowań
12.40 Polska młodzież – Kto dzisiaj ma szansę na sukces?
12.45 Pocztówka z Gdyni
12.50 Czy istnieje moda na ekologię?
13.05 Jaka szkoła? – Orkiestra
13.10 Co kraj, to obyczaj
13.40 Jeśli nie Oxford, to co?
14.00 Kto ty jesteś? Jacy jesteśmy?
14.15 Polska młodzież
14.20 Przepustka do Yale
14.40 Portret Kasi Chajęckiej
15.00 Mistrzostwa Zawodowych Par Tanecznych – Grand Prix (2)
15.30 Rock raport
15.55 Muzyczna Jedynka – Gorąca dziesiątka
16.00 "Moda na sukces" – serial
16.25 Dla dzieci: Ciuchcia
17.00 Teleexpress
17.20 Tata, a Marcin powiedział...
17.30 Goniec
18.05 Randka w ciemno
18.50 Zulu Gula, Miedziana 13
19.00 Wieczorynka – "Muminki"
19.30 Wiadomości
20.10 Sto na sto, czyli sto filmów na stulecie kina: "Annie Hall" – film fab. prod. USA
21.45 Puls dnia
22.00 W.C. Kwadrans
22.15 Sprawa dla reportera
23.00 Wiadomości
23.20 Bliskie spotkania – Antoni Mazurkiewicz
23.50 "Skrawek nieba" – film kostiumowy prod. ang.
1.40 Mistrzostwa Zawodowych Par Tanecznych (powt.)
2.10 Zakończenie programu

PROGRAM II

7.00 Panorama
7.10 Sport telegram
7.20 Gość poranny
7.30 Nauka języka angielskiego
7.40 Dziennik krajowy
7.55 Kalendarium
8.00 Program lokalny
8.30 "Zasady Davisa" (13) – serial
9.00 Transmisja obrad Sejmu (w przerwie ok. 13.00 Panorama)
14.55 Powitanie
15.00 Studio sport – NBA
16.00 30 ton! – Lista, lista, lista przebojów
16.30 "Od dziewiątej do piątej" (25) – serial kom. prod. USA
17.00 "Kornel Filipowicz" – film dok.
17.40 Reporterzy Dwójki przedstawiają – Wypadki na drogach
18.00 Panorama
18.10 Program lokalny
19.00 Jeden z dziesięciu – teleturniej
19.35 Lalamido...
20.00 Godzina szczerości
20.50 Sport telegram
21.00 Panorama
21.30 Podatki 21% – 45%: Rolnik
21.40 Poradnia pozamałżeńska – program satyryczny
22.15 "Echa w ciemności" (2) – film fab. USA
23.25 "Jacek Wójcicki" – film dok.
0.15 Panorama
0.20 Non sto kolor – marzec'95
1.20 Zakończenie programu

POLSAT

8.00 "Jonny Quest" – serial animowany
8.30 Program rozrywkowy
9.00 "Sąsiedzi" – serial austral.
9.30 "Skrzydła" – serial USA
10.00 "Więźniarki" – serial
10.50 "Dziesięciu z Pawiaka" – film fab.
12.30 Sztuka sprawiedliwości – magazyn prawniczy
13.00 Sport
14.00 Pamiętnik nastolatki – magazyn młodzieżowy
14.30 W drodze
15.00 "Statek miłości" – serial USA
16.00 Kuba Szyliński zaprasza
16.30 Informacje
16.40 Gramy! oraz Pepsi Riff
16.55 "Pac Man" – serial anim.
17.25 "Szczęśliwy rzut" – program rozrywkowy
17.55 "Sąsiedzi" – serial austral.
18.30 Informacje
19.00 "Rajska plaża" – serial
20.00 "Z ostatniej chwili" – serial kan.
21.00 "Strażnik Teksasu" – serial USA
22.00 Informacje
22.10 Biznes tydzień
22.30 "Przeklęty kamień" – film USA
0.15 Disco relax

SOBOTA 1.04

PROGRAM I

7.00 Proszę o odpowiedź
7.15 Z Polski
7.30 Wszystko o działce i ogrodzie
7.55 Agrolinia
8.30 "Skarb templariuszy" (7) – serial prod. fr.
9.00 Wiadomości
9.10 Ziarno – program Red. Katolickiej
9.35 Dla dzieci i młodzieży: 5–10–15
10.30 Kwant
10.50 Co wy na to? – Szczęście
11.00 "Kanzi – genialny szympans" – film dok.
11.50 Swojskie klimaty
12.00 Wiadomości
12.10 Kraj – magazyn regionalnych oddziałów TVP
12.35 Muzyczna Jedynka
13.00 Swojskie klimaty
13.30 Walt Disney przedstawia: "Goofy i inni", "Deacon Street Dear" (emisja z teletekstem)
14.45 Swojskie klimaty
15.05 Telewizyjny Teatr Rozmaitości: Molier "Lekarz mimo woli"
16.00 Zwierzęta świata: "Niepozorne wszechobecne mrówki" (1) – film dok. prod. ang. (z teletekstem)
16.30 "Most Brooklyński" (2) – serial obyczajowy USA
17.00 Teleexpress
17.25 MdM, czyli Mann do Materny, Materna do Manna
17.50 Swojskie klimaty
18.10 "Beverly Hills, 90210" – serial USA
19.00 Wieczorynka – "Dinusie"
19.30 Wiadomości
20.10 "Autokar szczęścia" – film fab. USA
21.55 W oparach absurdu – prog. rozryw.
22.45 Publicystyka kulturalna
23.10 Wiadomości
23.30 Sportowa sobota
23.55 "Główny cel" – film sens. USA
1.15 "Uśmiech niebios" (2) – wł. film fab.
2.55 Muzyczna Jedynka nocą
3.20 Zakończenie programu

PROGRAM II

7.00 Panorama
7.10 Muzyczne nowości Dwójki
7.30 Tacy sami
7.50 Spotkania z jęz. migowym
8.00 "Opowieści Alfa" – serial USA
8.30 Program lokalny
9.30 Komentarz polityczny
10.00 Armie świata
10.30 Ulica Sezamkowa
11.30 Małe ojczyzny – Kamień
12.00 Akademia Filmu Polskiego: "Awans" (1974)
13.30 Halo, Dwójka
13.40 Zrób to z OT.TO
14.25 "Opowieść o Józefie Szwejku i jego Najjaśniejszej Epoce" – "Wy mnie jeszcze nie znacie" – serial prod. pol.
15.00 Życie obok nas: "Portrety z natury" (13) – film dok. prod. ang.
15.30 "Hartowie na Dzikim Zachodzie" (14) – serial USA
16.30 Familiada – teleturniej
17.00 Wielka gra
17.55 Losowanie LOTTO

EX-ROL
NAWOZY SZTUCZNE
W CENACH FABRYCZNYCH
oferujemy również
WĘGIEL I MATERIAŁY BUDOWLANE
Gąsawa, skład opałowy EX-ROL, czynny 8⁰⁰ - 16⁰⁰, soboty 8⁰⁰ - 13⁰⁰.
Tel. Gąsawa 38, Żnin, tel. 21-060.

18.00 Panorama
18.10 Program lokalny
18.30 7 dni świat
19.00 Gra – teleturniej
19.35 Szalone liczby
20.00 Sade – live in San Diego
21.00 Panorama
21.30 Słowo na niedzielę
21.35 Camerata 2
22.05 "Switch – trudno być kobietą" – komedia prod. USA
23.45 Reportaż
24.00 Panorama
0.05 1994, czyli akustyczne przeboje polskiego rocka (1)
1.10 Zakończenie programu

POLSAT

8.00 "Pac Man" – serial anim. dla dzieci
8.30 Pamiętnik nastolatki – magazyn młodzieżowy
9.00 "Sąsiedzi" – serial austral.
9.30 Fashion TV
10.00 "Rajska plaża" – serial USA
11.00 "Z ostatniej chwili" – serial USA–kanad.
12.00 "Niemowlę na manewrach" – film ang. (1956)
13.40 Oskar – magazyn filmowy
14.10 Horoskop
14.30 4x4 Magazyn motoryzacyjny dla dużych i małych
15.00 "Daktari" – serial USA dla dzieci i młodzieży
16.00 Historie biblijne – serial anim. dla dzieci
16.30 Przeżyć – serial przyrodniczy
17.00 As, dama, walet – prog. rozr.
18.00 "Odyseja" – serial USA
18.30 Informacje
19.00 "Skrupuły" – film USA
19.55 Informacje
20.00 "Szarże" – film USA
21.50 "Czysty interes" – film USA
23.35 Prosto z Hollywood
24.00 Playboy – magazyn
1.00 Gramy! oraz Pepsi Riff

NIEDZIELA 2.04

PROGRAM I

7.00 Rolnictwo na świecie
7.15 Tydzień
8.00 Notowania
8.30 "Niebezpieczna zatoka" – serial prod. kanadyjskiej
8.55 Tęczowy Music-Box
9.25 Tut Turu Company
9.40 Teleranek
10.15 W starym kinie: "List do matki" – film fab. pol. (1938)
12.00 Modlitwa – Anioł Pański z Watykanu
12.15 Wiadomości
12.25 Z kamerą wśród zwierząt – Ropuchy
12.40 Koncert życzeń
13.10 Pieprz i wanilia: Z nami przez świat – W krainie Mahometa
13.45 100 pytań do...
14.10 "Stawka większa niż życie" (5/18) – "Ostatnia szansa" – serial prod. polskiej
15.10 Antena
15.30 Od przedszkola do Opola
16.25 Kultura duchowa narodu
17.00 Teleexpress
17.20 Śmiechu warte
17.50 Dziennik telewizyjny – pr. satyr.
18.10 "Dr Quinn" – serial USA
19.00 Wieczorynka – "Przygody Myszki Miki i Kaczora Donalda"
19.30 Wiadomości
20.10 "Płonący brzeg" (8–ost.) – serial włoski
21.10 Wieczór z Alicją
22.05 Racja stanu
22.35 Sportowa niedziela
23.00 "Hollywoodzcy czarodzieje" – "Hollywood idzie na wojnę" – serial dok. USA
23.20 "Rzeka bez powrotu" – western USA
0.50 Program artystyczny
1.50 Zakończenie programu

PROGRAM II

7.00 Echa tygodnia
7.30 Film dla niesłyszących: "Płonący brzeg" (8–ost.) – serial włoski
8.20 Słowo na niedzielę
8.30 Program lokalny
9.30 Ale za to niedziela
9.35 Wydarzenie tygodnia
10.00 Ojczyzna–polszczyzna
10.15 Godzina z Hanną–Barberą
11.05 Teatr dla Dzieci: Urszula z Wiśniowieckich Radziwiłłowa "Opatrzności boskiej dzieło"
12.00 Halo, Dwójka
12.10 "Biblia" (1/2) – film fab. prod. wł.–ameryk.
13.45 Ale za to niedziela...
14.00 "Zimowe burze" – Opowieści operowe Placido Domingo (1)
15.00 Copperfield Show (3)
15.55 Ale za to niedziela...
16.00 "Radio Romans" – serial TVP
16.30 Familiada
17.00 Szansa na sukces
17.55 Ale za to niedziela...
18.00 Gustaw Holoubek nie tylko o teatrze
18.10 Ale za to niedziela...
18.25 Dystans
18.50 Program lokalny
19.00 Gra – teleturniej
19.35 "Przygody Animków" – serial
19.55 Szalone liczby
20.00 Protokół zbieżności
20.50 Ale za to niedziela...
21.00 Panorama
21.30 Loch Camelot – kabaret
22.25 "Angel Street" (7 ost.) – "Pułapka na złodzieja" – serial USA
23.15 Ten Years After Alvin Lee Band (live), cz. 1
0.05 Panorama
0.10 Ten Years After Alvin Lee Band, cz. 2
1.05 Zakończenie programu

POLSAT

8.00 "Historie biblijne" – serial animowany dla dzieci
8.30 W drodze – mag. katolicki
9.00 Kuba Szyliński zaprasza
9.30 "Widziane z bliska" – serial
10.00 "Akademia policyjna" – serial anim.
10.25 Familiada (powt.)
10.50 Wspólnota w kulturze
11.20 Twarze teatru po 20. latach
11.50 Krakowskie legendy
12.00 "Bezkresna podróż" – film dok. USA
13.00 Panorama
13.20 "Pałac pod oliwkami" (1/13) – serial
14.10 Clipol
14.50 "Pan Magoo" – serial
15.00 "Akademia policyjna" – serial
15.30 Skrzydła bliżej marzeń
16.00 Apetyt na zdrowie
16.30 Magazyn piłkarski
17.00 "Kobiety Kremla" – film dok. prod. fińskiej
18.00 Panorama
18.10 Program lokalny
19.00 Koło fortuny – teleturniej
19.35 "Król wichrów" – bajka
20.00 "Allo, allo" – serial prod. ang.
20.35 Auto – magazyn motoryzacyjny
21.00 Panorama
21.35 "Emilie" (1/20) – serial prod. kanadyjskiej
22.25 Ogród sztuk
23.00 Świecie nasz
23.30 Dajcie znak życia
24.00 Panorama
0.05 Koncert Filharmonii Krakowskiej (2)
1.35 Zakończenie programu

PRZYJEDŹ STARYM - WYJEDZIESZ NOWYM!
FSO
TWARÓG
TICO
* WĄGROWIEC, ul. Kcyńska 56 tel. (0-67) 620-150, fax 622-459,
* PIŁA, Al. Poznańska 200, tel. (0-67) 12-32-46 (Motylewo),
AUTORYZOWANY DEALER
AUTO SALON
FABRYCZNIE NOWE
* Polonezy Caro Truck
* Tico - DX,
* Fiaty-126 EL
* Cinquecento.
zaprasza Klientów do swoich punktów sprzedaży
***** RATY DLA ROLNIKÓW *****
Prowadzimy sprzedaż samochodów w formie ratalnej i w leasingu.
Oferujemy bogatą gamę samochodów używanych. U nas kupisz bezpiecznie i bez podatku.
Pośredniczymy w kupnie i sprowadzaniu samochodów z zagranicy.
W ROZLICZENIU PRZYJMUJEMY KRAJOWE SAMOCHODY UŻYWANE!

PONIEDZIAŁEK 3.04

PROGRAM I

6.00 Kawa czy herbata? – w tym Sportowa apteka
7.45 VIP – rozmowa Jedynki
8.00 "Moda na sukces" – serial USA
8.30 Dźwiękogra – quiz muzyczny
8.45 Gimnastyka
8.50 "Pomysłowy Dobromir" – serial
9.00 Wiadomości
9.10 Mama i ja
9.25 Domowe przedszkole
9.50 Porozmawiajmy o dzieciach
9.55 "Muzzy" – j. angielski dla dzieci
10.05 "Dr Quinn" – serial (powt.)
10.55 Muzyczna Jedynka
11.00 Przyjemne z pożytecznym
11.20 Co mnie gryzie?
11.30 "Polska Golgota 1939–43" – reportaż
12.00 Wiadomości
12.10 Agrobiznes
12.15–14.50 Telewizja Edukacyjna:
12.15 Magazyn Notowań
12.40 Stalinizm po polsku
12.55 "Lancaster" – film dok. prod. ang.
13.50 "Ogniem i mieczem" wg Szymona Kobylińskiego
14.05 Bezlitosna kamera
14.15 Encyklopedia II wojny światowej
14.35 Tajna historia ZSRR
14.50 Program dnia
15.00 Potop popu
15.30 Luz – prog. dla młodzieży
15.55 Muzyczna Jedynka – Gorąca dziesiątka
16.00 "Moda na sukces" – serial
16.25 Superuczenie (5) – Czytanie
16.35 Baw się z nami – teleturniej
17.00 Teleexpress
17.20 Forum – prog. publicystyczny
18.10 "Murphy Brown" (11/50) – serial prod. USA
18.40 Wieczorynka
19.00 Transmisja z uroczystości przed Grobem Nieznanego Żołnierza z okazji rozpoczęcia obchodów Roku Katyńskiego
20.20 Wiadomości
21.00 "Las katyński" – film dok.
21.55 Puls dnia
22.10 Tydzień prezydenta
22.30 MdM
23.00 Wiadomości
23.20 Mistrzowie kina: "Zabójstwo" – film krym. prod. USA
0.40 Przeboje Bogusława Kaczyńskiego
1.40 Zakończenie programu

PROGRAM II

7.00 Panorama
7.10 Sport telegram
7.20 Gość poranny
7.30 Nauka języka angielskiego
7.40 Muzyczne nowości Dwójki
8.00 Program lokalny
8.30 "Ferajna z baru Oficina" – serial
9.00 Świat kobiet
9.30 Talia gwiazd – prog. rozrywkowy
10.00 Disco Relax
11.00 "Daktari" – serial dla dzieci i młodzieży
12.00 "Niespodziewana szansa" – film kanad. (1988)
13.30 Gramy! oraz Pepsi Riff
14.00 Jesteśmy – prog. red. katolickiej
14.30 Fashion TV – magazyn mody
15.00 Oblicza wojny – serial ang.
16.00 "Szarża" – film USA
18.00 "Klub babysitters" – serial kanad.
18.30 Informacje
19.00 "Szkocki ślad" – serial ang.
19.55 Informacje
20.00 "Kobra" – serial USA
21.00 "Łowcy nagród" – film prod. USA
22.45 Na każdy temat – talk show
23.45 "Nie zaznasz spokoju" – film fab. prod. pol.

POLSAT

8.00 "Klub babysitters" – serial kanadyjski
8.30 Szczęśliwy rzut
9.00 As, dama, walet – program rozrywkowy
10.00 "Szpital miejski" – serial
10.50 "Łowcy nagród" – film USA
12.30 Oblicza wojny – serial ang.
13.30 Twój lekarz
14.30 Talia gwiazd
15.10 "Kobra" – serial USA
16.00 Czas na naturę
16.30 Informacje
16.40 Gramy! oraz Pepsi Riff
16.55 Ritchie Rich – serial anim. dla dzieci
17.25 Szczęśliwy rzut
17.55 "Sąsiedzi" – serial australijski
18.30 Informacje
18.55 "Gliniarz i prokurator" – serial krym. USA
20.00 "Pokojówka" – film USA lub "Milczący mordercy" – film USA
22.00 Informacje
22.15 Filmy dokumentalne Wojciecha Wiszniewskiego
23.15 "Nie zaznasz spokoju" – film fab.

SPECJALISTA POŁOŻNICTWA I CHORÓB KOBIECYCH
Lek. med. Jerzy Koźma
przyjmuje we wtorki i piątki w godz. 15⁰⁰ - 18⁰⁰.
Żnin, ul. Kościuszki 20

WTOREK 4.04

PROGRAM I

6.00 Kawa czy herbata? – w tym Sportowa apteka
7.45 VIP – rozmowa Jedynki
8.00 "Pierwsze pocałunki" – serial
8.30 Kolory – program dla dzieci
8.55 Gimnastyka – Moje dziecko jest zdrowe
9.00 Wiadomości
9.10 Mama i ja
9.25 Domowe przedszkole
9.50 Porozmawiajmy o dzieciach
9.55 "Muzzy" – język angielski dla dzieci
10.00 "Benoni i Rosa" (2/6) – serial prod. norweskiej
11.00 Giełda pracy, giełda szans
11.20 Zaproszenie do stołu
11.30 Klub samotnych serc
11.50 Prawnik domowy
12.00 Wiadomości
12.10 Agrobiznes
12.15–14.50 Telewizja Edukacyjna:
12.15 Magazyn Notowań
12.40 Komputerowa szkoła Marka Peryta
12.55 Nie tylko dinozaury
13.10 "Wielkie odkrycia w nauce i technice" – "Żarówka Tomasza Alvy Edisona" – serial dok. prod. niem.
13.25 Fantastyczne opowieści
13.40 Laboratorium
14.00 Bałtyckie technologie
14.15 Z lamusa techniki
14.45 W świecie nauki
14.50 Program dnia
15.00 Muzyczna Jedynka
15.30 "Śmietnik" – magazyn ekologiczny dla młodzieży
16.00 "Pierwsze pocałunki" – serial
16.25 Dla dzieci: Tik – Tak
17.00 Teleexpress
17.20 Nasza szkapa
17.40 Klinika zdrowego człowieka
18.05 "Simpsonowie" – serial
18.30 Rewizja nadzwyczajna – Akcja na Poznańskiej (2)
19.00 Wieczorynka – "Pszczółka Maja"
19.30 Wiadomości
20.10 "Przedsionek ciemności" – dram. psych. USA
22.00 Puls dnia
22.15 Sejmograf
22.25 Listy o gospodarce
23.00 Wiadomości
23.55 Z Polski rodem
0.35 Sąsiedzi
0.55 Publicystyka kulturalna
1.20 Muzyczna Jedynka (powt.)
1.50 Zakończenie programu

PROGRAM II

7.00 Panorama
7.10 Sport telegram
7.20 Gość poranny
7.30 Nauka języka angielskiego
7.40 Dziennik krajowy
7.50 Kalendarium
8.00 Program lokalny
8.30 "Radio Romans" (5) – serial TVP
9.00 Świat kobiet
9.30 "Magia kina" (8/18) – serial dok.
10.00 "Podróż do Afryki" (1) – serial kanad.
10.25 Familiada (powt.)
10.50 Teatr TV: A. Puszkin "Borys Godunow"
13.00 Panorama
13.20 "Zakazana miłość" – serial
14.05 Clipol
14.50 "Pan Magoo" – serial
15.00 "Podróż do Afryki" (1)
15.30 Przed Ligą Mistrzów
16.00 Przegląd kronik filmowych
16.30 Za kulisami "Róży"
17.00 Magazyn przechodnia
17.10 W cieniu Kremla
17.40 W okolice Stwórcy
18.00 Panorama
18.10 Program lokalny
19.00 Koło fortuny – teleturniej
19.35 "Hrabia Kaczula" – serial
20.00 Pytania i Polskę
20.50 Sport telegram
21.00 Panorama
21.30 Pogotowie ekologiczne 2.
21.40 Reporterzy Dwójki przedstawiają
22.00 "Męskie łzy" (1/2) – film fab. prod. ang.
23.20 Criminal tango
23.45 Cienie życia
24.00 Panorama
0.05 "Reket" (1) – rosyjski film fab.
1.20 Zakończenie programu

POLSAT

8.00 "Ritchie Rich" – serial anim.
8.30 Szczęśliwy rzut
9.00 "Sąsiedzi" – serial austral.
9.30 Jesteśmy
10.00 "Szpital miejski" – serial
10.50 Film na telefon
12.30 Film dok. Wojciecha Wiszniewskiego
13.30 Kuba Szyliński zaprasza
14.00 Tylko dla dam
14.30 Link Journal – magazyn mody
15.00 "Gliniarz i prokurator" – serial USA
16.00 Pamiętnik nastolatki – mag. młodzieżowy
16.30 Informacje
16.40 Gramy! oraz Pepsi Riff
16.55 "Alwin i wiewiórki" – serial anim. dla dzieci
17.25 Szczęśliwy rzut
17.55 "Sąsiedzi" – serial
18.30 Informacje
18.55 "Skrzydła" – serial USA
19.20 "Dolina lalek" – serial USA
20.00 "Syreny" – serial USA
21.00 Na każdy temat – talk show
22.00 Informacje
22.20 Plus minus
22.45 Sport
23.45 "Krzyż Walecznych" – film fab. (1959)

ŚRODA 5.04

PROGRAM I

6.00 Kawa czy herbata? – w tym Sportowa apteka
7.45 VIP – rozmowa Jedynki
8.00 "Moda na sukces" – serial
8.30 Muzyczna skakanka z niespodzianką
8.45 Gimnastyka
8.50 "Pomysłowy Dobromir"
9.00 Wiadomości
9.10 Mama i ja
9.25 Domowe przedszkole

9.50 Porozmawiajmy o dzieciach
9.55 "Muzzy" – język ang. dla dzieci
10.00 "Sława" (4/22) – serial USA
10.50 Muzyczna Jedynka
11.00 Od niemowlaka do przedszkolaka
11.20 Bardzo mała encyklopedia stroju
11.30 Sztuka niesztuka
11.55 Nasze państwo – aktualności
12.00 Wiadomości
12.10 Agrobiznes
12.15–14.50 Telewizja Edukacyjna:
12.15 Magazyn Notowań
12.40 Mała muzyka – Jaki to głos?
13.05 Chochlikowe psoty, czyli zmagania z gramatyką – Powtórka z rzeczownika
13.25 Okiem reportera – wczoraj
13.30 Skamandryci
14.00 Targowisko – magazyn
14.20 Krzysztof Wodiczko i jego "sztuka publiczna"
14.40 Powtórka z polskiego
15.00 Drgawy
15.30 Raj – magazyn młodzieżowy
15.55 Muzyczna Jedynka – Gorąca dziesiątka
16.00 "Moda na sukces" – serial
16.25 Party–tura – teleturniej dla młodych widzów
17.00 Teleexpress
17.25 Miliard w rozumie
17.50 Polska Kronika Ogórkowa
18.05 "Prawnicy z Miasta Aniołów" (3) – serial USA
19.00 Wieczorynka – "Pinokio"
19.30 Wiadomości
20.10 Program rozrywkowy
20.30 Puls dnia
20.50 Studio sport – Liga Mistrzów (półfinał)
23.00 Wiadomości
23.20 "Niedzielne igraszki" – film fab. prod. polskiej
0.15 Klub Samotnych Serc
0.35 "Współczesne kino" – "Marcel Carné – moje życie z filmem" – film dok. prod. fr.
1.55 Zakończenie programu

PROGRAM II
7.00 Panorama
7.10 Sport telegram
7.20 Gość poranny
7.30 Nauka języka angielskiego
7.40 Muzyczne nowości Dwójki
8.00 Program lokalny
8.30 "Wszystko, tylko nie miłość" – serial USA
9.00 Świat kobiet
9.30 "Tam gdzie ary żyją na wolności" – film dok. prod. niem.
10.00 "Widget" – serial anim. USA
10.25 1994, czyli akustyczne przeboje polskiego rocka (powt.)
11.20 Pan Paweł Thankreda Dorsta w Teatrze Studio w Warszawie
11.35 Znaki zapytania
12.10 Program publicystyczny
13.00 Panorama
13.20 "Wierne przyjaciółki" (4–ost.) – serial prod. ang.
14.10 Clipol
14.50 "Pan Magoo" – serial anim.
15.00 "Widget" – serial prod. USA
15.30 Sportowe życie
16.00 Zwierzęta wokół nas
16.30 Młode talenty – Karolina Jaroszewska, wiolonczelistka
17.00 Koło fortuny – teleturniej
17.30 Seans filmowy
17.55 Losowanie LOTTO
18.00 Panorama
18.10 Program lokalny
18.55 Studio sport – Liga Mistrzów
21.00 Panorama
21.35 Ekspres reporterów
22.05 Teatr Sensacji: Waldemar Łysiak "Czwarty poziom"
23.40 Akwarium – prog. satyryczny
24.00 Panorama
0.05 Ścieżki duchowe – Kazuo Ohno
0.40 Zakończenie programu

POLSAT
8.00 "Alwin i wiewiórki" – serial
8.30 Szczęśliwy rzut
9.00 "Sąsiedzi" – serial austral.
9.30 "Skrzydła" – serial USA
10.00 "Szpital miejski" – serial USA
10.50 "Krzyż Walecznych" – film polski (1959)
12.30 Sport
13.30 4x4 Magazyn motoryzacyjny
14.00 Jesteśmy
14.30 Talia gwiazd – program rozrywkowy
15.00 "Syreny" – serial USA
16.00 Link Journal – magazyn mody
16.30 Informacje
16.40 Gramy! oraz Pepsi Riff
16.55 "He–Man" – serial anim. dla dzieci
17.25 Szczęśliwy rzut
17.55 "Sąsiedzi" – serial australijski
18.30 Informacje
18.55 "Więźniarki" – serial
19.55 Informacje
20.00 "Ostry dyżur" – serial USA
21.00 "Statek miłości" – serial USA
22.00 Informacje
22.20 Plus minus
22.45 4x4 magazyn motoryzacyjny
23.15 Link Journal
23.45 "Czy Lucyna to dziewczyna? – film fab. prod. polskiej

CZWARTEK 6.04

PROGRAM I
6.00 Kawa czy herbata? – w tym Sportowa apteka
7.45 VIP – rozmowa Jedynki
8.00 Bezpieczna przystań" (8/26) – serial nowozelandzki
8.30 Tut–Turu
8.45 Gimnastyka
8.50 "Pomysłowy Dobromir" – serial
9.00 Wiadomości
9.10 Mama i ja
9.25 Domowe przedszkole
9.50 Porozmawiajmy o dzieciach
9.55 "Muzzy" – jęz. ang. dla dzieci
10.05 "Niebezpieczne ujęcia" (16) – serial USA
10.55 Muzyczna Jedynka
11.00 Gotowanie na ekranie
11.20 To jest łatwe
11.30 Kwadrans na kawę
11.45 Żyć bezpieczniej
12.00 Wiadomości
12.10 Agrobiznes
12.15–14.50 Telewizja Edukacyjna
12.15 Magazyn Notowań
12.40 Czwartkowe spotkania z przyrodą:
12.40 Klinika zdrowego człowieka
13.00 To nie prawda, że... (1)
13.05 W rajskim ogrodzie – Żywe kamienie
13.20 "Zwierzęta świata": "Niepozorne, wszechobecne mrówki" – ang. serial dok.
13.50 To nie prawda, że... (2)
13.55 Eko–lego
14.10 Przez lądy i morza – Afryka wczoraj i dziś
14.30 Całkiem serio o... miłości
14.50 Program dnia
15.00 Czad komando
15.30 Dla młodych widzów: Wkoło natury
16.00 "Bezpieczna przystań" (8/26) – serial prod. nowozelandzkiej
16.25 "CRO" – serial prod. USA
17.00 Teleexpress
17.20 Filmidło – magazyn filmowy
17.40 "Taksówkarz" – film dok.
18.05 "Doogie Howser, lekarz medycyny" – serial prod. USA
18.30 Magazyn katolicki
19.00 Wieczorynka
19.30 Wiadomości
20.10 "Niebezpieczne ujęcia" (16/20) – serial USA
21.05 Program publicystyczny
22.35 Magazynio
22.45 Diariusz – magazyn rządowy
23.00 Wiadomości gospodarcze
23.15 Miniatury
23.20 "Katie i Ellish, syjamskie bliźniaczki" – ang. film dok.
0.25 "Ulica Hester" – film fab. USA
1.55 Zakończenie programu

PROGRAM II
7.00 Panorama
7.10 Sport telegram
7.20 Czwartkowe rozmowy
7.30 Nauka języka angielskiego
7.40 Muzyczne nowości Dwójki
8.00 Program lokalny
8.30 "Więzy rodzinne" – serial USA
9.00 Świat kobiet
9.30 "Ryś" – film dok. prod. fińskiej
10.00 "W krainie dinozaurów" – serial prod. USA
10.25 Non stop kolor – marzec'95
11.25 Wspomnienie o Grydzewskim (powt.)
12.10 Clipol
13.00 Panorama
13.20 "Primo baby" – film fab. prod. kanadyjskiej
15.10 "W krainie dinozaurów" – serial
15.30 Studio sport – 7 dni polskiego sportu
16.00 Animals
16.35 Rock oko
17.00 "Artysta czasu jesieni" – "Witold Rudziński" – film dok.
17.15 "Zamachy w PRL" – film dok.
18.00 Panorama
18.10 Program lokalny
19.00 Jeden z dziesięciu
19.35 Klub pana Rysia
20.00 Studio sport – Za metą
20.50 Sport telegram
21.00 Panorama
21.35 Sto na sto, czyli sto filmów na stulecie kina: "Siedmiu samurajów" – film fab. prod. japońskiej
23.20 Dziennikarka – Ewa Berberyusz
24.00 Panorama
0.05 Art noc
0.50 Zakończenie programu

POLSAT
8.00 "He–Man" – serial anim. dla dzieci
8.30 Szczęśliwy rzut
9.00 "Sąsiedzi" – serial
9.30 "Grace w opałach" – serial USA
10.00 "Dallas" – serial USA
10.50 Sport
11.50 Gramy
12.30 W drodze
13.00 Czas na naturę
13.30 Sztuka sprawiedliwości
14.00 Film dok. Wojciecha Wiszniewskiego
15.00 "Airwolf" – serial USA
16.00 Tylko dla dam
16.30 Informacje
16.40 Gramy! oraz Pepsi Riff
16.55 "Jonny Quest" – serial
17.25 Szczęśliwy rzut
17.55 "Sąsiedzi" – serial australijski
18.30 Informacje
18.55 "Więźniarki" – serial
19.55 Informacje
20.00 "Ostry dyżur" – serial USA
21.00 "Statek miłości" – serial USA
22.00 Informacje
22.20 Plus minus
22.45 4x4 magazyn motoryzacyjny
23.15 Link Journal
23.45 "Czy Lucyna to dziewczyna? – film fab. prod. polskiej

☞ Podkreślone zostały programy telewizji bydgoskiej

Pałucki Magazyn Rolniczy 11/95

CENY Z 28 MARCA 1995 R. - W ZŁ/1 T

	PRZEDSIĘBIORSTWA PRODUKCYJNO-HANDLOWE ☞	Sp. Rolnik Żnin	PZZ Żnin	Kadex Żnin	Centr. Nas. Szubin Lechpol Dziewierzewo	Ex-Rol Żnin	Mac-Tur Murczyn	GS Barcin	GS Kcynia	GS Szubin	Grycza Januszkowo	Budex Rogowo
NAWOZY MINERALNE	saletrzak	-	-	320	320	-	320	320	-	-	-	-
	mocznik	-	-	390-440	435	390	390-440	435	435	450	435	440
	sól potas. luzem gran.	-	-	270	270	-	-	-	280	-	-	-
	siarczan amonu luzem	-	-	165	165	-	-	165	-	-	180	190
	siarczan amonu gran. work.	-	-	-	180	-	-	-	-	-	-	-
	siarczan amonu niesort.	-	-	-	120	-	-	-	-	-	-	-
	saletra amon.	-	-	310-320	328	310	310-320	328	328	-	328	330
	polif. 6-20-30	-	-	495	495	495	495	-	498	-	-	495
	azofoska	-	-	-	-	-	-	-	-	-	-	330
	agrofoska 24-24	-	-	460	460	-	-	460	-	-	-	460
	agrofoska 21-32	-	-	470	470	-	-					
	agrofoska okopowa 16-36	-	-	-	430	-	-					
	amofoska jesienna 4-16-18	-	-	360	-	-	-					
	amofoska wiosenna 10:9:12	-	-	-	330	-	-					
	polif. 8-24-24	-	-	510	510	510	510					
	polif. 15-15-15	-	-	-	475	475	-					
	polif. 17-17-17	-	-	480	-	500	-					
	saletra wapn.-amon.	355	-	-	-	-	-					
	saletra wapn.	310	-	-	-	-	-					
	salmag	-	-	320	-	-	320					
	salmag z borem	-	-	325	-	-	325					
	flovit Cl	-	-	400	-	400	-					
	fosforan amonu	-	-	545-575	575	-	-					
	PK MG	-	-	266	-	-	-					
	PK MG workowany	-	-	-	271	-	-					
	NPK 6:16:26	495	-	-	-	-	-					
	NPK 14:10:18	485	-	-	-	-	-					
	NPK 16:16:16	520	-	-	-	-	-					
	superfosfat pylisty	-	-	210	-	-	-					
	superfosfat potrójny	-	-	530	530	-	-					
	wapno dolomitowe	-	-	33	-	-	-					
	kainit	-	-	115	-	-	-					
	polimag	-	-	470	470	470	-					
OPAŁ	miał	110-153	-	115	-	110	-					
	orzech	196-235	-	199	-	198	-					
	kostka	223-235	-	215	-	220	-					
	groszek	-	-	155	-	-	-					
	koks	315	-	-	-	275	-					
	węgiel brunatny	-	-	72	-	-	-					
MAT. BUD.	cement	-	-	120	-	125	-					
	wapno	-	-	130	-	125	-					
MIESZ. TRZOD.	L	440	410	500	-							
	PW	460	-	500	-							
	T	-	-	430	-							
	PT-2	410	390	-	-							
	PP grouver	-	490	-	-							
KONC.	LP	730	-	690	-							
	Provit T	650	-	610	-							
	KT	-	-	500	-							
S-KONC. BIAŁK.	L	960	1.010	-	-							
	LP	970	-	-	-							
	PW	-	1.040	-	-							
	PT-1	940	980	-	-							
	PT-2	930	970	-	-							
MIESZ. DROB.	DK	580	-	570	-							
	DKA S	550	590	630	-							
	DKA-F	-	-	610	-							
	DKA-grower	-	-	470	-							
	DJ	-	490	510	-							
PREMIKSY	L	1.800	-	-	-							
	PW	1.500	-	-	-							
	PT-2	1.200	-	-	-							
	PT-1	1.200	-	-	-							
CENTRAL SOYA	R-033 (konc. 10% dla tuczn. 30-60 kg)	-	-	1.420	1.415							
	R-037 (konc. 10% dla mac. prośn.)	-	-	950	945							
	R-039 (konc. 10% dla tuczników pow. 60 kg)	-	-	1.146	1.145							
	R-052 (konc. 10% dlax opasów)	-	-	1.030	-							
	R-131 (konc. 17,5% dla warchl.)	-	-	1.375	1.370							
	R-136 (konc. 12,5% dla loch karm.)	-	-	1.410	1.405							
	R-150 (konc. 20% ciel. 0-3 m-cy)	-	-	975	-							
	R-215 (m-ka dla kurcz. do 6 tyg.)	-	-	645	638							
	R-216 (grower M-lin. hod.)	-	-	604	598							
	R-225 (m-ka dla brojlerów 0-3 t.)	-	-	690-702	683							
	R-226 (m-ka dla brojl. 3-6 t.)	-	-	680	673							
	R-227 (brojl. konc. tuczn.)	-	-	-	663							
	R-230 (m-ka dla prosiąt od 5 dni)	-	-	945	935							
	R-231 (m-ka dla prosiąt i warchl.)	-	-	584-595	588							
	R-233 (m-ka dla tuczn. 30-60 kg)	-	-	503-514	498-508							
	R-236 (m-ka dla loch karm.)	-	-	554	558							
	R-237 (m-ka dla loch prośnych)	-	-	453	-							
	R-239 (m-ka dla tuczników pow. 60 kg)	-	-	480-488	473-483							
	R-330 superprestarter - 20 kg	-	-	-	1.150							
INNE	otręby pszenne	-	300	-	-							
	śruta sojowa	680	760	-	-							
	śruta rzepakowa	365	-	-	-							
	mączka mięsna 60%	1.080	-	-	-							
	sól lizawka (szt.)	-	-	3,49	-							
	Ekomix B (2 kg)	-	-	5,10	-							
	Ekomix D	-	-	4,80	-							
	Ekomix S	-	-	4,60	-							
	polfamix P (1 kg)	-	-	6,40	-							
	kreda pastewna (50 kg)	-	-	6,00	-							
	sznurek do prasy	-	-	-	21,00							
	sznurek do snopow.	-	-	-	11,40							

Zamów prenumeratę pocztową Pałuk

Sklep
CZĘŚCI ZAMIENNYCH
do ciągników i maszyn rolniczych
Rogowo, ul. 21 Stycznia 9, tel. 24-316
Oferuje:
❖ pługi czteroskibowe grudziądzkie,
❖ podnośniki hydrauliczne C-360 na wymianę,
❖ pompy wtryskowe C-360, C-330, C-385, 1224 oraz MF na wymianę,
❖ przody do ciągników C-360 na wymianę,
wszystkie typy.
CENY KONKURENCYJNE!
*** Zapraszamy ***

CENY NASION BURAKÓW CUKROWYCH

Cukrownia Żnin: 70,00-120,00 zł/jednostka

CENY ZBÓŻ Z 28 III 95 R. - W ZŁ ZA 100 KG

KUPUJĄCY ☞	Przybyłowicz Bożejewiczki	Growis Barcin Górny	PZZ Rogowo	PZZ Zalesie	PZZ Żnin	SRH Rolnik Żnin
żyto	22,00	-	18,00	20,00	18,00	22,00
pszenica	-	-	35,00	35,00	35,00	35,00
jęczmień	-	35,00	30,00	30,00	-	33,00

CENY NA TARGOWISKACH W ZŁ

	A	B	C	D	E
Żyto (100 kg)					
Łabiszyn	3	24	26	26	80
Szubin	2	28	28	28	50
Pszenica (100 kg)					
Łabiszyn	3	36	38	38	100
Szubin	5	38	38	38	40
Jęczmień (100 kg)					
Łabiszyn	2	32	36	36	100
Szubin	4	36	36	36	50
Ziemniaki jadalne (100 kg)					
Łabiszyn	1	50	50	50	100
Szubin	1	60	60	60	50
Żnin	1	70	70	70	80

	A	B	C	D	E
Cebula (1 KG)					
Żnin	3	1,20	1,40	1,60	30
Prosięta (para)					
Barcin	6	100	110	120	30
Janowiec	7	100	110	120	80
Kcynia	22	100	110	130	35
Łabiszyn	2	110	110	110	100
Rogowo	7	100	120	130	90
Szubin	6	100	100	150	30
Żnin	16	100	110	120	70
Jaja (szt.)					
Żnin	5	0,16	0,17	0,20	30
Mleko (1 l)					
Żnin	1	0,70	0,70	0,70	100

A: Liczba sprzedających (podaż), kolumny **B, C, D** zawierają ceny notowane w okresie największego nasilenia obrotów: - minimalne (B), najczęstsze (C) i maksymalne (D). Kolumna E zawiera zainteresowanie zakupem (popyt) w procentach. **Żnin i Janowiec** - wtorek; **Kcynia** - poprzedni piątek; **Barcin i Rogowo** - poprzedni czwartek; **Szubin** - poprzednia środa.

CENY Z 28 MARCA 1995 R. W ZŁ ZA 1 KG

ROLNIK SPRZEDAJE ☞	ŻYW. WIEPRZ KL. 1	ŻYW. WIEPRZ KL. 2	MACIORY	ŻYWIEC WOŁ. KL. E	ŻYWIEC WOŁ. KL. 1	CIELĘTA
Bauza Januszkowo	2,65	-	1,80	2,30	-	-
GS Barcin	2,50	-	-	-	-	-
GS Kcynia	2,45	-	-	-	-	-
Gigant Szubin	2,65	-	-	-	-	-
Bielski-Jaślikowski Żnin	2,65	2,30	-	2,35	-	-
Jaślikowski-Najberg Żnin	2,65	2,30	1,75	-	-	-
Jasiński Żnin	2,65	-	-	2,30	-	-
Jekiel Mąkoszyn	2,65	-	2,00	2,40	-	-
Kaleta Mycielewo	2,55	-	1,80	-	-	-
Kwieciński Żnin	2,65	-	-	2,30	-	3,20
Lewandowska Rogowo	2,55	2,30	1,75	2,25	2,10	-
Ławniczak Janowiec	2,65	-	-	2,20	-	-
Makarewicz Rynarzewo	-	-	-	2,45	-	-
Morawski Grochowiska	2,55	-	1,80	2,30	2,15	-
Pol-Tusz Jaroszewo	2,65	2,55	1,70	-	-	-
Puzio Wolice	2,58	-	1,70	-	-	-
Rolmięs Łabiszyn	2,50	-	1,75	2,30	-	-
RSP Grochowiska	2,85	-	1,95	2,40	2,30	-
Turowski Dziewierzewo	2,55	-	-	2,40	-	-
Zawistowski W-wo	2,60	-	1,80	2,25	-	-

(współpraca: ODR Minikowo)

Polonia Bydgoszcz - *Pałuczanka* 0:4/0:3/

Pogrom *Polonii*

0:1 Arkadiusz Grajczak (8min.), 0:2 **Arkadiusz Grajczak** (16 min.), 0:3 **Arkadiusz Grajczak** (37 min.), 0:4 **Tomasz Kowalik** (88 min.). Żółte kartki: **Jan Cichowicz** (*Pałuczanka*) i **Ryszard Mnichowski** (*Polonia*). Sędziował **Tadeusz Frąszczak** (Janikowo).

Bydgoszcz (inf. własna). Takiego pogromu piłkarzy *Polonii* przez żnińską *Pałuczankę* nikt nie oczekiwał. Wprawdzie po cichu w Żninie liczoño na zdobycie jednego punktu, a tymczasem goście wzbogacili się o dwa jakże ważne punkty. Sukces należy uznać za podwójny, gdyż był to w pelni udany rewanż za porażkę 2:5 poniesioną w Żninie na inaugurację rozgrywek - jesień 1994 roku. Rozpoczęło się fatalnie dla gospodarzy. Stracili oni bramkę już w 8 min. meczu a jej strzelcem był **Arkadiusz Grajczak**, który jak się okazalo był bohaterem tego spotkania. Zdobył bowiem aż 3 bramki. Dwie następne strzelił w 16 i 37 min. Do przerwy było więc 3:0 dla *Pałuczanki*. Po przerwie do ataku ruszyli gospodarze, którzy grali teraz z wiatrem i przez ok. 20 min. nie schodzili z połowy boiska drużyny *Pałuczanki*. Goście w tym okresie umiejętnie bronili się i zdołali utrzymać zerowe konto bramkowe. Bardzo dobrze spisywał się bramkarz **R. Witucki** i cała obrona *Pałuczanki* wraz z **M Lianą**, który zmuszony był grać z tyłu zastępując chorego **A. Tubisza**. W ostatnich 10 min. meczu zdecydowaną przewagę uzyskała *Pałuczanka*, która zdobyła dwie bramki, z których jednej nie uznał sędzia prowadzący to spotkanie. Calemu zespolowi należą się slowa uznania za ambitną grę i zasłużone zwycięstwo. Trener zespołu gospodarzy **Jerzy Szulakowski** po zakończonym meczu nie chciał skomentować tego spotkania - powiedział tylko, że jego zespól rozegral jedno ze slabszych spotkań.

PAŁUCZANKA: **Witucki** 7, **Przywara** 7, **Polaszewski** 7, **Cichowicz** 7, **Liana** 8, **Mariuszyc** 7, **Iwiński** 7, **Grajczak** 9, **Lisiecki** 7 (od 10 min. **Kowalik**), **Danelski** 7 (od 85 min. **Gwit**), **Chareński** 7.

Po 19 kolejkach *Pałuczanka* awansowała na 10 pozycję w tabeli: 17 pkt., bramki 26:29.

W sobotę do Żnina przyjeżdża wicelider, *Viktoria* Koronowo i będzie to zapewne trudne spotkanie dla gospodarzy. Liczymy jednak na kulturalny doping kibiców i oczywiście na dalsze dwa punkty. Szkoda tylko, że w spotkaniu nie wystąpi **Jan Cichowicz**, który musi pauzować za 3 żółte kartki. Powinni już być w pelnej dyspozycji do gry **Andrzej Tubisz** i **Radosław Stelmaszewski** (obydwaj po chorobie). Nie może jeszcze wystąpić w spotkaniu **Aleksander Kośmicki**, któremu kończy się już kara za czerwoną kartkę (odsunięty od 4 spotkań - przyp. red.).

Tabela strzelców:

11 - **Radosław Stelmaszewski**,
6 - **Marcin Liana**,
4 - **Arkadiusz Grajczak, Tomasz Kowalik**,
1 - **Daniel Mariuszyc**

GRZEGORZ BERDYSZ

II miejsce w Polsce północnej

Od 22 do 25 marca w Centralnym Ośrodku Szkolenia LZS w Mielnie (woj. koszalińskie) odbyła się XXXVII edycja strefowego turnieju Mistrzostw Polski o *Złotą Wieżę*. W turnieju uczestniczyło 5 drużyn Polski północnej.

Po efektownym zwycięstwie w wojewódzkim turnieju nasza drużyna - LZS ŻDK Żnin odniosła następny sukces zdobywając drugie miejsce.

I - KS *Przełom* Postomino - 14 pkt.
II - LZS-ŻDK Żnin - 10,5 pkt,
III - LZS *Wrzos* Września 7,5 pkt.
IV - MLKS *Sokół* Pyrzyce 4,5 pkt.
V - LZS KCMB Kołobrzeg 3,5 pkt.

Indywidualnie: I szachownica **Bernard Grylewicz** III miejsce,
II szachownica **Tomasz Katafiasz** III miejsce,
III szachownica **Łukasz Bugalski** II miejsce,
IV szachownica **Monika Wiśniewska** II miejsce.

Wynik ten dał awans naszym szachistom do finału Mistrzostw Polski *Złota Wieża*, który odbędzie się w kwietniu w Bielsku-Białej.

REMIGIUSZ OSTROWSKI

od lewej stoją: B.Grylewicz, T. Katafiasz, K. Bugalski, M. Wiśniewska oraz kierownik ekipy Jerzy Śniadecki. fot. Mariusz Dobrosielski

Sytuacja w lidze okręgowej po 19 kolejce...

Bydgoska *Brda* jest już chyba poza zasięgiem wszystkich drużyn. Zdobyła ona dwa kolejne punkty wygrywając z *Pomorzaninem* Serock 2:0. Na drugim miejscu plasuje się*Victoria* Koronowo, która musiala się ciężko napracować z nie najsilniejszym zespołem, jakim są *Czarni* Nakło. Bramka padła w 45 min. spotkania. Niewątpliwie do niespodzianki doszło w Chojnicach, gdzie punkty stracił *Kolejarz* z *Tucholanką*, a zwycięska bramka padła na 5 minut przed końcem spotkania. Do niespodzianki należy zaliczyć także porażkę *Unii* Janikowo z rezerwami *Zawiszy* 2:4 w Janikowie. **Dariusz Kolacki** z *Zawiszy* strzelił dwie bramki. Czerwony kartonik w tym spotkaniu ujrzal **Wiesław Slowiński** z *Unii* Janikowo. *Cuiavia* Inowroclaw podzielila się punktami z *Goplem* Kruszwica 1:1. *Pogoń* Mogilno nie dała rady *Zagłębiu* Bielawy i przegrała na swoim boisku 1:3. Jest to już druga porażka piłkarzy z Mogilna. Dwóch porażek doznała także *Notecianka* Pakość i to na swoim boisku, przegrywając tym razem z ratującymi się przed spadkiem *Zjednoczonymi* Trzemeszno 0:1, a zwycięska bramka padla w pierwszej połowie spotkania. Dal o sobie znać w tej kolejce rozgrywek **Dariusz Krakowiak** zdobywając dwie bramki dla *Krajny* Sępólno, która wygrala z niezłym przecież *Gromem* Więcbork 3:1.

W 20 kolejce grają:

Zjednoczeni - Cuiavia, Gopło - Kolejarz, Tucholanka - Brda, Pomorzanin - Pogoń, Zagłębie - Polonia, Pałuczanka - Victoria, Czarni - Krajna, Grom - Unia, Zawisza II - Notecianka.

GRZEGORZ BERDYSZ

Pałucka Liga Piłki Siatkowej

23 marca w sali gimnastycznej Zespołu Szkół Mechanicznych w Żninie reprezentacja Żnina spotkała się z reprezentacją Kcyni. Mecz był bardzo zacięty a zakończył się wynikiem 1:3. W pierwszym secie goście po serii błędów gospodarzy objęli prowadzenie 14:8. Następnie żniniacy doprowadzili do swego pierwszego setbola 15:14, by po dramatycznej końcówce przegrać 18:16. Kolejny set wygrała nieznacznie reprezentacja Kcyni. Trzeci należał do siatkarzy ze Żnina. W czwartym secie u gospodarzy, którzy grali tylko w sześcioosobowym składzie, dało się zauważyć zmęczenie. Lepsza okazała się reprezentacja Kcyni, która na każdy swój mecz wystawia 8-10 zawodników. Cechą reprezentacji Żnina jest fakt, że większość zawodników ukończyła już 40 lat i ze wszystkich drużyn biorących udział w turnieju posiada najwyższą średnią wieku. Żnin reprezentowali: **Stefan Czarnecki, Stefan Donotek, Dariusz Hinc, Stefan Konitz, Krzysztof Kurczewski, Marek Purczyński.**

- **tabela**

Łabiszyn	16	9	24 - 11
Kcynia	14	9	25 - 12
Szubin	8	9	19 - 15
Janowiec	8	9	17 - 18
Żnin	6	9	14 - 22
Wapno	2	9	6 - 26

STEFAN KONITZ

Zmarł Tadeusz Gramlewicz.
Jeszcze dwa lata temu grał z nami w siatkówkę. Mimo swego wieku i wagi był bardzo sprawny i miał niesamowity zapał do gry. Współtworzył w zespole atmosferę, której nam często teraz brakuje. Pozostanie na zawsze w naszej pamięci.

JEDNYM PODANIEM

● Derbowy pojedynek między szachistami *Sparty* Janowiec a LZS ŻDK II Żnin o mistrzostwo klasy A zakończył się remisem 3:3. W meczu rozegranym 26 marca w Janowcu dla gospodarzy punkty zdobyli: **Marcin Szymkowiak, Wojciech Nysiewicz** i **Mariusz Szulc**; dla gości: **Janusz Pilarski, Bernard Różański** i **Agnieszka Rąpała**. Następny mecz 2 kwietnia *Sparta* rozegra na wyjeździe z LZS II Kruszwica. (cz)

● W sobotę 25 marca *Olimpia* Dąbrowa rozegrała swój pierwszy mecz wyjazdowy rundy wiosennej z zespołem LZS Markowice, który przegrała 0:3. *Olimpia* grała bardzo spięta gdyż na mecz zawodnicy przybyli prosto z pogrzebu swojego przyjaciela z zespołu **Tomka Filipiaka** i być może to wpłynęło na przegraną. Dowodem na to, że grali nerwowo była w drugiej połowie meczu czerwona kartka, którą ujrzał za dyskusję z sędzią **Paweł Stawicki**. (pd)

WEEKEND NA TRYBUNACH

● 1 kwietnia (sobota) godz. 14.00 Stadion Miejski w Żninie ul. Gnieźnieńska 7 - spotkanie o mistrzostwo województwa juniorów starszych *Pałuczanka - Sparta* Janowiec.

● 1 kwietnia (sobota) godz. 16.00, na tym samym stadionie spotkanie o mistrzostwo ligi okręgowej seniorów *Pałuczanka - Victoria* Koronowo.

Noteć Łabiszyn - *Sparta* Janowiec 4:1 (1:0)

Skrzydła młodości

26 marca na stadionie w Łabiszynie zainaugurowano rozgrywki o mistrzostwo seniorów klasy A. Drużyna *Noteci* Łabiszyn zmierzyła się ze *Spartą* Janowiec odnosząc zasłużone zwycięstwo 4:1 (1:0). Piłkarze *Noteci* wystąpili w znacznie odmłodzonym składzie i zwycięstwo może napawać optymizmem. Bramki dla gospodarzy zdobyli: **Ireneusz Frankowski, Tomasz Pyrzyna, Bartłomiej Naszko, Maciej Frankowski**. Honorową bramkę dla *Sparty* zdobył **Andrzej Kurzawa**. Mecz obfitował w liczne ostre spięcia, często były to faule. W sumie zawodnicy ujrzeli 7 żółtych kartek oraz jedną czerwoną, po której drużyna *Sparty* grała w 10-tkę.

Noteć Łabiszyn: **Robert Wąsowski, Dariusz Górski, Dariusz Pęczak, Marek Dreżewski, Tomasz Baranowski, Patryk Zarosa, Bartłomiej Naszko, Tomasz Pyrzyna, Maciej Frankowski, Ireneusz Frankowski, Aleksander Bagiński**. (an)

Pierwsi w bydgoskim

Przed kilkoma miesiącami został powołany Uczniowski Klub Sportowy przy SP w Gąsawie. Zajęcia prowadzone są w dwóch grupach wiekowych: 7-9 lat przez **Jacka Mazanego** 10-12 lat przez **Sławomira Mazanego** oraz zajęcia rekreacyjno-sportowe dla dziewcząt przez **Elżbietę Mazaną**.

Osiągnięciem na miarę województwa bydgoskiego było zajęcie pierwszych miejsc w danych kategoriach wiekowych w czasie wojewódzkiego halowego turnieju UKSów, który odbył się w Żninie. Najlepszymi zawodnikami zostali uczniowie **Krzysztof Czub** i **Przemysław Rosiński**.

Puchary, które zostały zdobyte przez te drużyny ufundował Okręgowy Związek Hokeja na Trawie w Bydgoszczy. Hokejowy sprzęt, który otrzymała każda drużyna biorąca udział w turnieju ufundował Urząd Kultury Fizycznej i Sportu w Warszawie.

Podobny Uczniowski Klub Sportowy powstaje w SP w Laskach Wielkich. Inicjatywy godne pochwały. (jm)

Terminarz meczów piłkarskich LKS *Sparta* Janowiec granych w Janowcu

seniorzy klasa A

2 kwietnia, 15^{00} z *Dębem* Barcin
15 kwietnia, 11^{00} z *Gwiazdą* Bydgoszcz
3 maja, 17^{00} z *Gryfem* Sicienko
14 maja, 17^{00} z *Szubinianką* Szubin
21 maja, 17^{00} ze *Startem* Pruszcz Pom.
31 maja, 17^{00} z *Pogonią* Lisi Ogon
11 czerwca, 17^{00} z *LZS* Świątkowo (cz)

sport szkolny

Uczennice kontra nauczycielki

Pierwszego dnia wiosny w obecności dyrekcji i sporej grupy uczniów odbył się pierwszy w historii SP nr 2 Żnin mecz piłki koszykowej pomiędzy uczennicami i nauczycielkami. Ku uciesze dzieci lepsze okazały się uczennice pokonując panie w stosunku 24:6. Barw uczennic broniły: (w nawiasie zdobyte punkty) **A. Kujawa** (2), **A. Malecka, A. Warkoczewska** (2), **J. Kwapich** (2), **A. Tomaszewska** (16), **M. Kowalska** (2). Drużyna nauczycielek wystąpiła w składzie: **B. Stępień, E. Kujawa, M. Owsiana, W. Kupidura, A. Dufrat, M. Pilarska, M. Janicka** (2), **A. Głowacka** (2), **M. Wiewióra** (2), **J. Domagalska**. Pokonane domagają się rewanżu. W miniony poniedziałek rozpoczęły treningi.

Dzień wcześniej spotkali się uczniowie i nauczyciele. Ci ostatni okazali się minimalne lepsi wygrywając 62:49. Nauczyciele: **S. Goclik** (10), **T. Zieliński, J. Krynicki** (18), **M. Pilarski** (16), **Z. Popkowski** (10), **M. Nowak** (10).

Uczniowie: **T. Sikora** (8), **P. Majdan** (8), **J. Kluczewski** (12), **Sz. Budny** (4), **T. Leśniewski** (2), **M. Sujka** (9), **K. Jabłoński, M. Świszcz** (4), **P. Koziel** (4).

Uczestnicy dziękują przewodniczącej Samorządu Szkolnego **Ani Starczewskiej** za przygotowanie obu imprez. (jkr)

Awans chłopców SP 2 Żnin

24 marca w Barcinie odbyły się rejonowe zawody w sztafetowych biegach przełajowych szkół podstawowych. Dziewczęta startowały na dystansie 10 x 800 m, a chłopcy 10 x 1000 m. Wyniki:

dziewczęta: **kl. VII-VIII**: 1. SP Królikowo, 2. SP 3 Barcin, 3. SP Mamlicz, 4. SP Piechcin, 5. SP Gąsawa; **kl. VI i młodsze:** 1. SP Gąsawa, 2. SP 3 Barcin, 3. SP 2 Szubin.

chłopcy: **kl. VII-VIII**: 1. SP 2 Żnin, 2. SP 3 Barcin, 3. SP Rynarzewo, 4. SP Gąsawa; **kl. VI i młodsze:** 1. SP Rynarzewo, 2. SP 3 Barcin, 3. SP Mamlicz, 4. SP Gąsawa, 5. SP Piechcin.

Szkoły, które zajęły 1 miejsca w grupach reprezentują rejon na zawodach wojewódzkich w Bydgoszczy 1 kwietnia 1995. (jp)

PRZETARG

Gminna Spółdzielnia *Samopomoc Chłopska* w Kcyni ogłasza przetarg na sprzedaż:

1. samochodu dostawczyego *mysatowos*, nr rej. BYD 279D r. p. 1988, nr silnika 1026673, nr podwozia 348063, cena wywoławcza 1.000 zł
2. pieca c.o. 17 m^2, cena wywoławcza 2.500 zł.

Przetarg odbędzie się 14 kwietnia 1995 r. o godzinie 10^{00} w bazie GS w Kcyni, ul. Dworcowa 15.

Wadium w wysokości 20% ceny wywoławczej należy wpłacić do kasy GS do godziny 9^{00} w dniu przetargu.

Zastrzega się prawo unieważnienia przetargu bez podania przyczyny.

PRZETARG

Spółdzielnia Mieszkaniowa, ul. Mikołaja Kopernika 5a, tel. 20-572, 88-400 Żnin ogłasza przetarg ofertowy na wykonanie następujących prac:

1. docieplanie ścian szczytowych (630 m^2)
2. prace murarskie
3. prace blacharsko-dekarskie
4. prace malarskie
5. prace drogowe (ułożenie chodnika 120 m^2).

Oferta powinna zawierać cenę 1 m^2 z VAT-em.

Szczegółowe informacje można uzyskać w siedzibie Spółdzielni przy ul. M. Kopernika 5a, pokój nr 6 - tel. 20-572. Termin składania ofert do dnia 14.04.1995 r. O wyborze firmy powiadomimy oddzielnym pismem.

OFERTA

Zarząd Miejski w Janowcu Wielkopolskim uchwałą nr 22/20/95 z dnia 24.03.1995 r. niniejszym ogłoszeniem zaprasza zainteresowane osoby do składnia pisemnych podań na stanowisko dyrektora Zakładu Budżetowego z siedzibą w Janowcu Wlkp.

Kandydaci na w/w stanowisko powinni spełniać następujące warunki:

- wykształcenie minimum średnie,
- co najmniej 2-letni staż pracy na samodzielnym stanowiskiu kierowniczym,
- wiek do 50 lat.

Zainteresowane osoby powinny składać podania do 14 kwietnia 1995 r. w Urzędzie Miejskim w Janowcu Wlkp., pokój nr 17-18.

Wszelkie informacje na temat Zakładu Budżetowego można uzyskać u burmistrza Janowca Wielkopolskiego.

Kandydaci zostaną powiadomieni odrębnym pismem o dalszym trybie wyłonienia dyrektora Zakładu Budżetowego przez Zarząd Miejski w Janowcu Wlkp.

Zarząd Miejski zastrzega sobie prawo swobodnego wyboru osoby na stanowisko Dyrektora Zakładu Budżetowego w Janowcu Wlkp.

przewodniczący zarządu
Adam Przedborski

PRZETARG

Zarząd Miejski w Janowcu Wlkp. ogłasza publiczny przetarg ustny na sprzedaż nieruchomości, stanowiących własność Gminy Janowiec Wlkp., położonych we wsi Bielawy (Osiedle Bielawskie) - z przeznaczeniem pod budownictwo mieszkaniowe, jednorodzinne, wolnostojące.

Lp.	nr działki	pow. działki (m^2)	nr KW	cena wywoł. (zł)	wadium 10% ceny wywoł. (zł)
1.	201	833	12362	3.307,00	330,70
2.	202	770	12363	3.057,00	305,70
3.	208	770	12368	3.057,00	305,70
4.	209	770	12369	3.057,00	305,70
5.	210	770	12370	3.057,00	305,70
6.	211	899	12371	3.569,00	356,90

Przetarg odbędzie się 27 kwietnia 1995 r. o godz. 10^{00} w salce posiedzeń Urzędu Miejskiego w Janowcu Wlkp. przy ul. Gnieźnieńskiej 3.

Warunkiem uczestnictwa w przetargu jest wpłacenie wadium w wysokości 10% ceny wywoławczej w kasie tutejszego Urzędu (z zaznaczeniem numeru działki) - najpóźniej do dnia 26 kwietnia 1995 roku do godz. 13^{00}.

Wadium zwraca się natychmiast po przetargu.

Wadium wpłacone przez osobę, która wygra przetarg, zaliczone zostanie na poczet ceny nabycia nieruchomości, a w przypadku uchylenia się przez tą osobę od zawarcia umowy, wadium przepada na rzecz sprzedającego. Termin uiszczenia ceny wylicytowanej, pomniejszonej o wpłacone wadium upływa najpóźniej w dniu zawarcia umowy.

Rozpoczęcie zabudowy, za które uważa się wybudowanie fundamentów winno nastąpić w terminie 2 lat, a zakończenie za które uważa się wybudowanie budynku w stanie surowym zamkniętym winno nastąpić w terminie 6 lat, licząc od dnia zawarcia umowy.

Zarząd Miejski w Janowcu Wlkp. zastrzega sobie prawo unieważnienia bezpośrednio po przetargu jego wyników.

Szczegółowe informacje można uzyskać w tutejszym Urzędzie - pokój nr 1 lub telefonicznie - tel. 23-034.

przewodniczący Zarządu
mgr inż. Antoni Przedborski

OFERTA

Zespół Opieki Zdrowotnej w Żninie zgłasza ofertę pracy na kierownika Działu Technicznego. Wymagane co najmniej wykształcenie średnie, posiadanie uprawnień kierowniczych i dozorowych.

Składanie ofert do dnia 11 kwietnia 1995 r. u dyrektora d/s ekonomiczno-eksploatacyjnych. Otwarcie ofert i rozmowy kwalifikacyjne 18 kwietnia 1995 r. w biurze dyrektora naczelnego ZOZ-u o godz. 12^{00}.

dyrektor ZOZ w Żninie
lek. med. Aleksander Kmiećkowiak

USŁUGI TRANSPORTOWE DO 6 TON
ŻNIN, TEL. 227-64.

DZIAŁKI, LOKALE

❑ Sprzedam działkę przy ul. Leśnej. Żnin, tel. 21-834.

❑ Działkę, o powierzchni 200 m^2 plus garaż na działalność gospodarczą wydzierżawię (Żnin, ul. 700-lecia 15). Bydgoszcz, tel. 42-50-18.

❑ Małżeństwo poszukuje pokoju w Żninie. Żnin, tel. 20-224.

MOTORYZACYJNE

❑ Sprzedam *fiata 126-p*, r 83 oraz spawarkę wirową. Krysiak, Wójcin 16.

❑ Sprzedam motocykl *ETZ*, r 86. Złotniki 22/2, po godz. 15^{00}.

❑ Sprzedam *syrenę L-20* (tymczasowo wyrejestrowaną). Andrzej Kończal, Murczyn.

❑ Sprzedam *fiata 126-p* r. 81 w dobrym stanie, cena 1600 zł (16.000.000). Kcynia, tel. 84-71-64.

❑ Sprzedam fiata 126-p, r. 1990. Gąsawa, tel. 233.

❑ Sprzedam *golfa* I po remoncie (drugi silnik). Żnin, tel. 22-231.

❑ Sprzedam *fiata 126-p* r. 82. Żnin, ul. W. Pieniężnej 31/11, tel. 22-783.

❑ Kupię ciągnik C-360 lub C-355. Henryk Makaroński, Kowalewo Wlkp.

❑ Sprzedam *fiata 126-p*, 1100 zł. Żnin, tel. 22-711.

❑ Naprawa motorów, motorowerów, samochodów (*trabant, wartburg* i inne) oraz kapitalne remonty *fiatów 126p*. Tadeusz Citkowicz, Wenecja 2.

ROLNICZE

❑ Sprzedam kiszonkę z liści buraka. Sławomir Zieliński, Ustaszewo, gmina Żnin.

❑ Rolnicza Spółdzielnia Produkcyjna Dobrylewo posiada do sprzedaży jałowice i krowy cielne oraz cielęta. Wiadomość - tel. 24-561 od 7.00-15.00 i 21-889 po 15.00.

❑ Sprzedam rozsiewacz nawozu - zawieszany *RNZ* i kolczatkę dwurzędową. Andrzej Ciszewski, Dziewierzewo 8.

SPRZEDAM - KUPIĘ

❑ Mak sprzedam. Żnin, tel. 24-812.

❑ Sprzedam skrzypce, stan dobry, etiudy Możarta i Wieniawskiego. Kcynia, tel. 84-76-18.

❑ Sprzedam agregat prądowy *Bosch* 2,1 kW i płytę elektryczną 4-grzejnikową. Żnin, tel. 21-738.

❑ Sprzedam wózek dziecięcy głęboki plus sportka, półroczny, stan idealny, prawie nieużywany, cena atrakcyjna. Żnin, ul. Polna 6/2, tel. 22-247.

❑ Kosiarkę Z-320 bez silnika zamienię na *orkana*. Sprzedam kabinę i części do stara. Kcynia, tel. 84-75-76 w. 28.

❑ Sprzedam kuchnię standard 2,8 m, stół, wannę, zlewozmywak 2-komorowy, wykładzinę lentex - nowe. Kcynia, tel. 84-75-76 w. 28.

❑ Kupię piec gazowy 4-palnikowy. Żnin, tel. 20-369.

USŁUGI

❑ Gabinet neurochirurgiczny, lekarz medycyny Piotr Malukiewicz. Leczenie laserem. Żnin, ul. Składowa 4. Wtorek 16.30. Rejestracja telefoniczna - Żnin, tel. 22-300, Bydgoszcz tel. 396-153.

❑ Zakład Usług Pogrzebowych Władysława Pietrasa, Żnin, ul. Parkowa 2, tel. 22-031, 21-052. Trumny własnej produkcji, zakład czynny całą dobę, ceny konkurencyjne.

❑ **Majster murarski wykonuje prace ogólnobudowlane, rachunki VAT. Żnin, tel. 22-641.**

❑ Kursy komputerowe i języków obcych. *Oświata*, Żnin, ul. 700-lecia 26, tel. 20-381.

❑ Transport 6 t, 14 t wywrotka; prace ziemne - *Białoruś*. Żnin, ul. Bohaterów 17, tel. 22-308.

❑ *Hobby - elektronik*. Naprawy, komis, wypożyczalnia kaset video. Żnin, W. Pieniężnej 20.

❑ Podania, prace magisterskie i dyplomowe tanio przepiszemy nawet na wczoraj. Żnin, tel. 209-29; "Pałuki".

PRACA

❑ Przyjmę opiekunkę do 13-letniego dziecka niepełnosprawnego. Bydgoszcz, tel. (0-52) 844-658.

❑ Klub *Disco-Brześć* zatrudni prezenterów dyskotekowych. Żnin, tel. 24-503 od godz. 19^{00}.

lekarzowi medycyny, Panu
Andrzejowi Nadolskiemu
oraz personelowi oddziału urazowego słowa najwyższego uznania za bezinteresowną pomoc okazaną mojej mamie wraz z podziękowaniem składa
Zofia Turzyńska z mężem i dziećmi

4.04.95 r. (wtorek) w Urzędzie Miejskim w Żninie przy ul. 700-lecia 39 (pokój nr 9 - parter) w godz. od 14^{00}-16^{00} dyżur pełni radny **Józef Kaczmarek** - przewodniczący Komisji Prawa i Porządku Publicznego

Spółdzielnia Rolniczo-Handlowa
Rolnik
Żnin, ul. 700-lecia 32, tel. 20-068
prowadzi sprzedaż hurtową artykułów spożywczych i napoi chłodzących oraz piwa w szerokim asortymencie napoje gazowane, napoje niegazowane, soki, syropy, piwo w beczkach, piwo w butelkach
Artykuły spożywcze bezpośrednio od producenta:
- Zakłady Tłuszczowe Kruszwica - margaryny, oleje,
- Zakłady Przetwórstwa Owocowo-Warzywnego "Kotlin" - koncentraty pomidorowe, ketchupy, dżemy, mieszanki warzywne, gołąbki, pulpety, pasztety
- Zakłady Mączne Trzemeszno - mąka ziemniaczana,
- Zakłady Mięsne "Mewa" Olsztyn - konserwy mięsne,
- Zakłady Koncentratów Spożywczych "Wierzchosławice" - budynie, kisiele, galaretki, proszek do pieczenia, cukry waniliowe, kremy, desery,
- "Jutrzenka" - Bydgoszcz, - szeroki asortyment ciastek kruchych i czekoladowych, ptasie mleczko luzem i pakowane, wafle pakowane, draże, rodzynki itp.,
- Wyroby cukiernicze "Goplany" Poznań - czekolady, batony, bomboniery, cukierki zwykłe i czekoladowe,
- Tłuszcze "Kruszwica" : margaryny oleje,
- Konserwy rybne, sery, jogurty, desery

codziennie 7^{00} - 15^{00} i w każdą sobotę 8^{00} - 12^{00}

MONT OBET
spółka z o.o.
Żnin, ul. Mickiewicza 37, tel. 21-372
Wykona:
- wszelkie budynki, budowle i roboty budowlane,
- kosztorysy i wyceny robót budowlanych,
- nietypowe elementy żelbetowe i betonowe,
- tynki wewnętrzne i zewnętrzne w ramach usługi,
Zapraszamy do współpracy!
Sprzeda:
- płyty stropowe kanałowe z transportem i montażem na budowie,
- nadproża żelbetowe typ. L,
Zleci do wykonania w 1995:
- roboty instalacyjne,
- roboty malarskie,
- roboty blacharskie

Prywatny Gabinet Okulistyczny
dr med.
BARBARA KNITTER
specjalista II stopnia
okulista - optyk
Kcynia, ul. Wyrzyska 2 (przy dworcu PKS) przyjmuje we wtorki od godz. 17.00

BETONIARNIA
Bożejewiczki oferuje:
- beton towarowy,
- bloczki betonowe,
- trylinkę, - krawężniki,
- obrzeża trawnikowe,
- kręgi betonowe,
- nadproża L-19,
- pustaki Alfa żużlowe,
- cement 350,
- wapno,
- cegłę pełną,
- cegłę dziurawkę,
- suporeks 6; 12; 24,
- papę, - lepik,
- styropian,

JESTEŚMY PŁATNIKAMI PODATKU VAT, WSZYSTKIE WYROBY POSIADAJĄ GWARANTOWANĄ WYTRZYMAŁOŚĆ - ATEST
Zapraszamy od 7^{00} - 16^{00}
Informacje tel. 84-39-65 od 17^{00} - 22^{00}

HURTOWNIA STALI
oferuje w sprzedaży hurtowej i detalicznej:
- rury czarne i ocynkowane od 1/2 cala
- blachy czarne i ocynkowane,
- blachy trapezowe ocynkowane,
- pręty gładkie i żebrowane,
- profile zamknięte z Bochni tzw. (rury kwadratowe i prostokątne),
- kątowniki, ceowniki dwuteowniki g/w,
- kątowniki, ceowniki z/w
- siatka ocynkowana
- drut ocynkowany do siatki,
- kotły c.o. węglowe - moc cieplna 0,8; 1,0; 1,2; 1,5; 2,0 m^2,

SILWA

GNIEZNO, UL. REYMONTA 26,
tel. (166) 26-56-51
w. 216, 219, 215 (magazyn)
(166) 25-10-50
OFERUJEMY DOWÓZ TOWARU NA MIEJSCE!

ODDZIAŁY:
- TRZEMESZNO (GS), Al. Niepodległości 2, tel. 80-296, 376, 377, 397,
- ŁOBŻENICA k/Wyrzyska, ul. Złota 11, (przy gorzelni), tel. 315,
- WĄGROWIEC, ul. Grunwaldzka 30, tel. 21-061.

KADEX
FIRMA "KADEX" S.C.
88-400 Żnin, ul. Składowa 4, tel./FAX 22-191, 22-192
OFERUJE:
- nawozy,
- środki ochrony roślin, - opał,
- sznurek do prasy,
- maszyny i urządzenia rolnicze,
- ciągniki rolnicze,
- części zamienne,
- pasze "Central Soya"
Prowadzimy również komis maszyn rolniczych.

Zakład Usług Pogrzebowych
Andrzej Chmielewski
Żnin, ul. Górska 10, tel. 21-467,
Żnin, ul. Św. Floriana 1 (przy Dużym Kościele)
TRUMNY PO CENACH PRODUCENTA.
CENY KONKURENCYJNE.

Głos burmistrza Janowca

Albo niezadowolenie rolników, albo niezadowolenie gawronów

W związku z artykułami, które ukazały się w Pańskim tygodniku w ostatnim czasie dotyczącymi spraw Janowca Wlkp. Uprzejmie proszę o wydrukowanie na łamach *Pałuk* moich wyjaśnień w całości.

W ostatnim numerze *Pałuk* ukazały się dwa artykuły, do których chciałbym dorzucić kilka słów komentarza i wyjaśnienia, gdyż moim zdaniem są w nich przekazane fakty nieprawdziwe, a także została przez ich autora dokonana własna interpretacja wydarzeń, która nie ma nic wspólnego z rzeczywistością.

W artykule *Pogrom wron*, autor opisał wydarzenie, które miało miejsce w parku miejskim w Janowcu Wlkp., w czasie którego firma specjalistyczna niszczyła gniazda gawronów.

Ten moment oraz cena za usługę są w całym artykule niepodważalne. Pozostał treść wymaga wyjaśnienia.

Celem całej akcji jest zmuszanie stada gawronów do przeniesienia się w inne miejsce. I nie jest to spowodowane interwencjami *spacerowiczów*, którym *spadnie czasem coś mokrego i brzydkiego na głowę*, bo takowych nie było. Było natomiast wiele próśb rolników ze wsi Włoszanowo i Zrazim o załatwienie tego problemu, gdyż gawrony niszczą im zasiewy (wydziobują ziarno, które jest zasiane). Zarząd, rozumiejąc rolników, którzy nie ze swej winy ponoszą dotkliwe straty postanowiły przyjść im z pomocą.

Wybór był prosty: albo niezadowolenie rolników, albo niezadowolenie gawronów. Wybraliśmy to drugie. Tym bardziej, że gawronom odpadło na razie żerowisko na terenie Zakładów Mięsnych, co jeszcze bardziej uaktywniło je w niszczeniu upraw.

Mało konsekwentnie podchodzi autor artykułu do humanitaryzmu zwalczania gniazd. W jednym akapicie rozżala się nad losem gawronów, a w drugim proponuje wycięcie w pień wszystkich topoli (czyżby taki sposób niszczenia gniazd nazywał się humanitaryzmem?). To byłby dopiero temat na artykuł.

Teraz o cenie usługi. Nieprawdą jest, że pertraktacje prowadził pan Drożdżyński. Przyjął on tylko ofertę firmy specjalizującej się w pracach na wysokościach, która wykonuje tego typu prace. Oferta wynosiła 120 zł + VAT 22%. To ja wynegocjowałem cenę na 100 zł i w tym podatek VAT. Mieliśmy drugą ofertę od dwóch janowieckich mieszkańców (panowie Nysiewicz i Krawczyk), że wykonają całą pracę za 1000 zł.

Jednakże nikt z członków Zarządu nie zdecydował się na ich propozycję ze względu na zagrożenie dla ich życia. Doszliśmy do wniosku, że lepiej wydać 1.900 zł więcej niż igrać z życiem ludzkim.

Pragnę również poinformować, że cała akcja nie jest zakończona, gdyż codziennie pracownik chodzi po parku i straszy gawrony, aby ponownie nie budowały gniazd na drzewach rosnących w parku, a znalazły sobie bardziej dogodne dla nich i rolników miejsce.

Tak więc obawy, że gmina Janowiec pragnie utrzymywać jakiekolwiek firmy (w tym przypadku Prace Wysokościowe z Gorzowa) są bezpodstawne.

z poważaniem
ANTONI PRZEDBORSKI

Zamiast w pień drzewa lepiej popukać się w głowę czyli Kawka w obronie gawronów

W odpowiedzi na artykuł *Pogrom wron* (autor popełnił błąd, to nie wrony a gawrony) do naszej redakcji przyszło kilka listów. Napisał burmistrz Janowca, pracownik Urzędu Miasta, rolnicy i działkowcy (z podpisami 56 osób) oraz uważny czytelnik wyjaśniający fachowo różnice między wroną, gawronem i innymi krukowatymi. Ponieważ sprawa wzbudziła wiele emocji postanowiłem również zabrać w tej sprawie głos - nazwisko zobowiązuje.

Dziwi mnie ile zapału i energii w Janowcu włożono w tak niehumanitarny czyn, jakim jest niszczenie ptasich gniazd. Może to przynieść miastu sławę ogólnopolską, ale nie będzie przyjęte jako pozytyw.

Niezaprzeczalnym faktem jest to, iż gawrony - ich jest w miastach najwięcej - są ptakami uciążliwymi i wszędzie widocznymi. Gniazdują w miastach w koronach drzew, kraczą, robią czasami na głowę, ale z moich obserwacji nie wynika, aby było to aż tak uciążliwe. Mogą też robić szkody w rolnictwie, ale na wsi ich z reguły nie ma. Są to ptaki miejskie. Na wieś nie dadzą się wygnać. Nikt z piszących do redakcji nie zauważył pozytywnej cechy tych ptaków, a mianowicie tego, że są one pomocnikami służb oczyszczania miasta. Zbierają wszelkie odpadki. Rozjechane przez samochody psy czy koty znikają z ulic za ich pomocą. Pamiętajmy o tym.

Burmistrz Janowca odebrał ten artykuł, jako atak na Zarząd. Myślę, że autorowi nie chodziło o zamach na lokalne władze, tylko jako człowiek wrażliwy ujął się za gnębionymi przy pomocy gminnych funduszy ptakami.

Myśl autora proponującego, że najlepiej wyciąć drzewa przyjęto w Janowcu ze śmiertelną powagą, a to tylko był żart.

Pracownik Urzędu Miasta pisze o swoim pomyśle (wprowadzonym już w życie) stukania w drzewa aby przeszkodzić gawronom w zakładaniu gniazd. Zgadzam się. Pukać trzeba, ale nie w drzewa tylko w niektóre głowy rodzące pomysły wrogie przyrodzie. Zdanie ludu nie zawsze jest najwyższym prawem.

MARIAN KAWKA
(z krukowatych)

PS. Diety radnych akceptujących niszczenie gniazda to dobre źródło finansowania tej pracy. Ze swej strony proponuję jeszcze aby do finansowania dołączyli się członkowie zarządu skoro dali się w takie maliny wpuścić. Działkowicze też mogą dołożyć. Jak zauważył jeden z autorów listu i, co potwierdzają moje obserwacje, psie gówno w miastach jest bardziej uciążliwe od gawroniego, ale nikt przy zdrowych zmysłach nie będzie przecież proponował likwidacji psów!

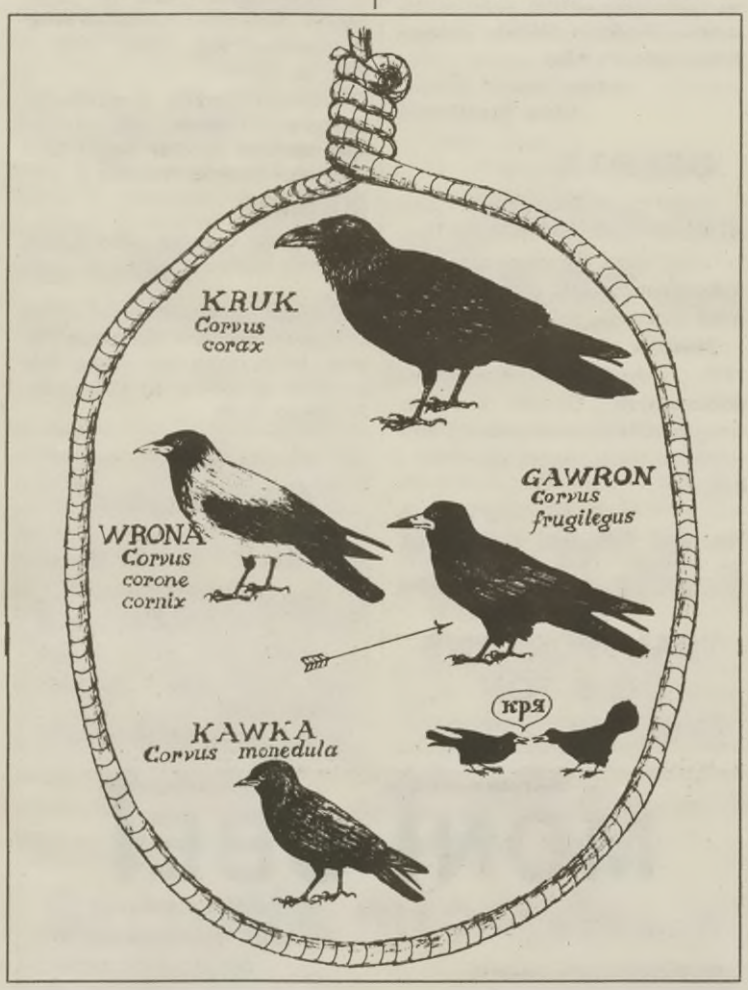

Nie wszystko wroną, co jest czarne

Bardzo zaniepokoiła mnie akcja przeciwko ptakom w Janowcu. Ogólnie pojęte niszczenie środowiska przestało być modne, ale okazuje się, że nie wszędzie.

Zastanawiająca jest jednak niewiedza ptasich prześladowców. Jak donoszą Wasi reporterzy: wydano wyrok na wrony we Włoszanowie i niszczone są gniazda wron w Janowcu Wlkp.

Czy rzeczywiście chodzi o wrony (*Corvus corone cornix*)? Jeżeli tak to w obu przypadkach mamy do czynienia nie tylko z postępowaniem niehumanitarnym ale i niezgodnym z prawem. Obie decyzje wymagają zgody Wojewódzkiego Konserwatora Przyrody, który jak mnie poinformował, w tym roku nie miał zgłoszeń z wronimi problemami.

Może jednak lokalne władze nie wiedziały co to za ptaki? Wówczas tym bardziej zalecałbym taki kontakt i więcej rozsądku przed podejmowaniem decyzji.

Proponuję przyswojenie hasła: NIE WSZYSTKO WRONĄ, CO JEST CZARNE, w przeciwnym razie trudno rozróżnić kruka, wronę, kawkę czy gawrona.

Moim zdaniem w obu przypadkach chodzi o te ostatnie - gawrony (*Corvus frugilegus*), najbardziej pospolite w naszym regionie i jedyne, które poza okresem lęgowym nie podlegają ochronie.

A może winnymi mylnych informacji są reporterzy *Pałuk*, którzy nie zwrócili uwagi na różnicę między wroną a gawronem?! Swoją drogą uważam ich szkodliwość tzn. możliwość *oberwania* ptasim ekstrementem dużo mniej prawdopodobną od wejścia w psie g.... A pies wielkim przyjacielem człowieka jest! Czemu nie gawron?

(nazwisko i adres znane redakcji)

Głos mieszkańców Włoszanowa

My, rolnicy sołectwa Włoszanowo i działkowcy tzw. Osiedla Włoszanowskiego pragniemy dorzucić kilka zdań do tych, które tak pięknie napisał dziennikarz *Pałuk* z Janowca pan **Czesław Czuliński**. Rzecz dotyczy artykułu z dnia 24 marca 1995 roku pt. *Pogrom wron*.

Po pierwsze - czy pan dziennikarz zadał sobie kiedyś trud i zobaczył na własne oczy, jakie szkody w uprawach rolnych i ogrodowych czynią wrony? Nie, bo wtedy takich głupot by nie pisał.

Po drugie - pytamy się pana Czulińskiego, kto z Janowca by się podjął tak niebezpiecznej pracy jak to czynili fachowcy z Gorzowa - a oni się cenią.

Po trzecie - czy 29 milionów to tak dużo w porównaniu ze szkodami jakie wyrządziły wrony przez lata?

Po czwarte - my, płatnicy podatku rolnego dla Urzędu Miejskiego, mamy pełne prawo wymagać na radnych, ażeby problemy nurtujące nas rozwiązywali.

Po piąte - życzymy panu Czesławowi Czulińskiemu szybkiego powrotu do zdrowia i żeby urządził sobie spacer do Włoszanowa i nie tylko, a do pisania ciekawych rzeczy jest o ho, ho.

Prosimy o opublikowanie powyższego artykułu bez cenzury w najbliższych *Pałukach*.

z poważaniem
czytelnicy - rolnicy i działkowcy
z Włoszanowa
i Osiedla Włoszanowskiego
(56 podpisów)

notesik bywalca

KINA

Orzeł Kcynia
2-3 IV: *Rapa Nui*, USA, od 15 l., 16^{30} i 18^{30}

Pałuczanin Żnin
1-3 IV: *Cztery wesela i pogrzeb*, ang., od 15 l., 18^{00}
6 IV: *Maska*, USA, od 12 l., 18^{00}.

WYSTAWY

Barcin
Biblioteka Publiczna Miasta i Gminy Barcin, ul. Lotników 13: *Laureaci literackiej nagrody Nobla - Albert Camus, W dziesiątą rocznicę śmierci Arkadego Fiedlera.*

Łabiszyn
Centrum Kultury, Rozrywki i Rekreacji, ul. Parkowa 1: Malarstwo Alfreda Krajniaka i rzeźba Ryszarda Lewandowskiego. Wystawa będzie czynna od 31 marca.

Szubin
Rejonowa Biblioteka Publiczna, ul. Kcyńska 11: *Malarstwo i rysunek Eweliny Osińskiej.*

Szubiński Dom Kultury, ul. Kcyńska 13, Galeria *Plama's*: *Malarstwo i rysunek Eweliny Osińskiej.*

Żnin
Galeria Campari. Żniński Dom Kultury, ul. Pocztowa 15. Czynna od wtorku do piątku w godz 10^{00} - 15^{00}. Wystawa obrazów szubińskiej grupy *Plama's*.

Galeria Ziemi Pałuckiej Mariusza Niewolskiego, ul. 700-lecia 4. *Sprzęt gospodarczo-rolniczy w okresach 1931-1975* - stała ekspozycja czynna 1-2 IV w godzinach 9^{00}-16^{00}. Wystawa czasowa: *Legendy pałuckie w rzeźbie*. Zgłoszenia grupowe telefonicznie: 20-534.

Muzeum Ziemi Pałuckiej w Żninie: Sufragania - ul. 700-lecia 24. Można oglądać 31 III 9^{00}-18^{00}, 1 IV 9^{00}-15^{00}, 2 IV - 9^{00}-15^{00}, 3 IV - nieczynne, od 4 IV do 6 IV 9^{00}-18^{00}. Wystawa: *Reporterska fotografia Dominika Fijałkowskiego.*

MUZEA

Biskupin
Rezerwat Archeologiczny - czynny codziennie w godzinach 9^{00}-18^{00}.

Szubin
Muzeum Ziemi Szubińskiej, ul. Winnica 15 - od wtorku do piątku czynne 10^{00}-13^{00}, a środy, piątki i soboty dodatkowo od 17^{00} do 19^{00}.

Izba Tradycji 16/2 Pułku Ułanów Wielkopolskich im. gen. Gustawa Orlicz-Dreszera, stała wystawa pamiątek 16/2 Pułku Ułanów Wielkopolskich czynna po uprzednim zgłoszeniu: Michał Jarocki, ul. Konopnickiej 10, Szubin.

Wenecja
Muzeum Kolei Wąskotorowej w Wenecji koło Żnina (oddział Muzeum Ziemi Pałuckiej w Żninie). Ekspozycja stała: *Parowozy i inny tabor kolei wąskotorowej*. Czynne codziennie od 9^{00} do 16^{00}.

Żnin
Muzeum Ziemi Pałuckiej w Żninie; Baszta - Pl. Wolności - można zwiedzać po uprzednim zgłoszeniu w Sufraganii. Ekspozycja stała: *Etnografia Pałuk.*

Muzeum Ziemi Pałuckiej w Żninie: Sufragania - ul. 700-lecia 24. Czynne 31 III - 9^{00}-18^{00}, 1 IV - 9^{00}-15^{00}, 2 IV - 9^{00}-15^{00}, 3 IV - nieczynne, od 4 IV do 6 IV - 9^{00}-18^{00}. Ekspozycja stała: *Dzieje miasta Żnina* i *Wybitni ludzie Żnina*.

PAŁUKI nocą

APTEKI

Barcin
Apteka przy ul. Polnej 6 - czynna w godzinach 8^{00}-18^{00}, sobota 8^{00}-13^{00}, w niedzielę zamknięta, dyżur nocny od 1 do 15 każdego miesiąca, tel. 83-31-65.

Apteka przy Pl. 1 Maja 13 - czynna w godzinach 8^{00}-18^{00}, w soboty 8^{00}-15^{00}; dyżur nocny (pracownik na miejscu) od 16 do 30 każdego miesiąca, tel. 83-23-19.

Kcynia
Pod Orłem, Rynek 8 - czynna w dni robocze - 8^{00}-20^{00}, wolne soboty - 8^{00}-14^{00}, pracujące soboty od 8^{00} do18^{00}, w niedzielę jest nieczynna. Pełni całodobowy dyżur - domofon przy aptece lub tel. 847-317.

Szubin
Do końca marca dyżur nocny (pracownik na miejscu) pełnić będzie apteka *Esculap* przy ul. Bema 3, tel. 84-21-98. Przez cały kwiecień - *Pod Orłem*, ul. 3 Maja 24, tel. 84-21-28

Żnin
Do 31 marca pogotowie pracy (pracownik przychodzi na wezwanie, tel. 22-123) pełni apteka *Salus* przy ul. Kl. Janickiego. Od 1 do 8 kwietnia dyżur nocny (pracownik na miejscu) - apteka *Pharmakon*.

SKLEPY i LOKALE

Damasławek
Kawiarnia *Arthur* w Domu Kultury - czynna od 17^{00} do 23^{00}.

Janowiec
Drink Bar, ul. 3 Maja 12 - czynny od 6^{00} do 2^{00} w nocy,

Grand Caffe, ul. Dworcowa 20 (kawiarnia z drink-barem) - czynna od 12^{00} do 24^{00}.

Kcynia
Delikatesy *Wrzos*, Rynek 21 - czynne codziennie od 10^{00} do 24^{00}.

Delikatesy, ul. Poznańska 43 - czynne w dni powszednie od 7^{00} do 24^{00}, a w niedzielę od 10^{00} do 24^{00}.

Bar *Kujawiak*, ul. Asnyka 15 - czynny codziennie 15^{00}-24^{00}.

Bar Uniwersalny *U Kazika*, Rynek 14 - czynny codziennie od 8^{00} do 24^{00}.

Bar *Sandra*, ul. Dworcowa 9 - czynny codziennie od 10^{00} do 24^{00}.

Zajazd *Pałuki*, ul. Dworcowa 48 - czynny codziennie od 11^{00} do 24^{00}.

Klub *Stanley*, ul. Waryńskiego 1 - czynny codziennie od 17^{00} do 24^{00}.

Szubin
Sklep spożywczy GS, Rynek 1 - czynny od poniedziałku do soboty 6^{00}-24^{00}.

Delikatesy, ul. Nakielska 2 - czynny w dni powszednie 8^{00}-23^{00}, w niedzielę 8^{00}-20^{00}.

Żnin
Delikatesy, *Jedynka*, Plac Wolności 7. W piątek i sobotę czynne całą dobę, od poniedziałku do czwartku od 6^{00} do 21^{00}, a w niedzielę od 9^{00} do 14^{00}.

Kawiarnia *Arkadia*, ul. Aliantów 2. Czynna codziennie od 10^{00} do 23^{00}.

Kawiarnia Parkowa, ul. Szkolna 26. Czynna codziennie od 16^{00} do 23^{00}, w piątki, soboty i niedziele od 16^{00} do 24^{00}.

Cafe-bar *Crocadero*, ul. Czarnieckiego, czynny codziennie od 10^{00} do 23^{00}.

Klub Disco-Brześć w Brzyskorzystewku czynny w dni powszednie od 18^{00} do 22^{00}, w w piątki 20^{00}-2^{00}, w soboty 20^{00}-3^{00} i w niedziele 18^{00}-24^{00}.

UWAGA HANDEL, USŁUGI, RZEMIOSŁO!

Szanowni Państwo! Wydawnictwo "Wulkan" przygotowuje *Żnińską Encyklopedię Handlu, Usług i Rzemiosła*. W kilkudziesięciostronicowym wydawnictwie chcemy zawrzeć najważniejsze informacje dotyczące tych trzech sektorów gospodarki: położenie sklepów, branżę, godziny otwarcia (jeśli są stałe i można je podać) i najważniejsze asortymenty).

Wydawnictwo będzie zawierało mapki ulic wraz z zaznaczoną lokalizacją sklepów i przedsiębiorstw oraz indeks asortymentów i usług, w którym wymienione będą w porządku alfabetycznym najważniejsze towary i usługi, jakie mają Państwo do zaoferowania. Obok zamieszczamy początek tego, co już mamy zrobione. Cennik drukujemy poniżej. Prosimy o przysłanie nam tekstu (ew. wzoru reklamy) Znaki graficzne i symbole do zreprodukowania nie wpływają na zwiększenie ceny. **Prosimy również o dostarczenie możliwie szerokiego spisu najważniejszych produktów, artykułów, usług, które znajdą się w części encyklopedycznej.**

Kolportaż wydawnictwa będzie odbywał się w sieci Ruch-u, cena ustalona będzie znacznie poniżej kosztów (mają je pokryć właśnie reklamy) i wynosić będzie 90 gr (9.000 zł) za egzemplarz, oprócz tego pewna ilość nakładu będzie rozprowadzana darmowo, a Państwo (oprócz 5 egz. gratisowych) będziecie też mogli zamówić pewną ilość egzemplarzy za pół ceny (4500 zł czyli 45 gr) - prosimy o wpisanie ich na zamówieniu. Jesteśmy pewni, iż wydawnictwo, przeznaczone zarówno dla mieszkańców miasta, jak i dla ludzi, którzy do niego na krótko przyjeżdżają - spełni swoją funkcję. Poniżej zamieszczamy zamówienie, które trzena dostarczyć do naszej redakcji do wtorku, 21 marca, do godz. 15.00.

z poważaniem -

wydawca i redaktor naczelny

DOMINIK KSIĘSKI

Nasz adres: Wydawnictwo Wulkan: 88-400 Żnin, Plac Wolności 7 (wejście od Średniej).

agrofoska: "Kadex"
akcesoria do maszyn i ciągników: "Kadex"
akcesoria i narzędzia do majsterkowiczów: Sklep techniczny Różańscy
akumulatory: "Kadex"
alkohole: Delikatesy "Lusia"
artykuły biurowe: Księgarnia Pałucka
Artykuły gospodarstwa domowego: "Mini Market"
artykuły papiernicze: Księgarnia Pałucka
artykuły spożywcze: Delikatesy "Lusia"
artykuły spożywcze: Kawiarnia "Arkadia"
artykuły szkolne: Księgarnia Pałucka
bar: Klub rozrywki "Disco-Brześć"
bielizna: "Mini Market"
bielizna osobista: "Runo"
biżuteria: "Mini Market"
blacharstwo samochodowe: Auto-Handel Kazimierz Wojtaś
bluzki damskie: "Almar"
bukiety ślubne: Kwiaciarnia Purol
byliny: Zakład Szkółkarski
cement: "Kadex"
ciągniki rolnicze "Kadex"
czapeczki z dzianin i bawełny: "Styl"
części zamienne do samochodów: Auto-Serwis
dezodoranty: Drogeria Renaty Kowalewskiej
dętki: "Kadex"
do malowania i tapetowania: Sklep techniczny Różańscy
drink bar: Klub rozrywki "Disco-Brześć"
drogeria: Drogeria Renaty Kowalewskiej
drogeria: "Mini Market"
drzewa: Zakład Szkółkarski
dywany: "Runo"
dziewiarstwo: "Mini Market"
dżinsy: "Runo"
emalie: Sklep techniczny Różańscy
emulsje: Sklep techniczny Różańscy
farby: Sklep techniczny Różańscy
fryzjer: Fryzjerstwo Zdzisław Ditrich
golenie: Fryzjerstwo Zdzisław Ditrich
groszek: "Ex-Rol"
imprezy okolicznościowe: Kawiarnia "Arkadia"
instalacje grzewcze tradycyjne i nowoczesne: A. Horka i synowie
Jablonex: "Mini Market"
kapelusze: "Mini Market"
kasety magnetofonowe: Księgarnia Pałucka
kasety video: Księgarnia Pałucka
kasze: PZZ
kawiarnia: Cafe-bar "Crocadero"
kawiarnia: Kawiarnia "Arkadia"

(Część encyklopedyczna będzie też zawierała odwołanie do numeru reklamy, którego jeszcze ze względów technicznych do tej wersji indeksu nie wprowadziliśmy)

tu odciąć ✂ tu odciąć ✂ tu odciąć ✂ tu odciąć ✂ tu odciąć ✂ tu odciąć

zamówienie

pieczęć *data*

60* 70 mm 30 zł
(300.000 zł)
(+VAT)

120* 70 mm 60 zł
(600.000) (+VAT)

tylko do wtorku, 21 marca!

180 * 70 mm 90 zł
(900.000) (+VAT)

cała strona (14*18 cm)
180 zł (1.800.000 zł) (+VAT)

zamawiam reklamę o wymiarach..... ..... do Żnińskiej Encyklopedii Handlu, Usług i Rzemiosła

tekst lub projekt w załączeniu liczba zamówionych egzemplarzy z 50% upustem:.....

firma, na którą wypisać rachunek i numer NIP-u..... .....
(płatność u akwizytora w dniu otrzymania egzemplarza okazowego)

podpis:

§ 8

1. Upoważnia się Zarząd Miejski do zaciągania krótkoterminowego kredytu bankowego w celu sfinansowania przejściowego niedoboru budżetu gminy.

1) Zadłużenie, o którym mowa w ust. 1 nie może przekroczyć kwoty 200.000 zł,

2) Zobowiązanie z tytułu zaciągniętego kredytu krótkoterminowego podlega spłacie w roku budżetowym z bieżących dochodów budżetu.

2. Samodzielnego zaciągania zobowiązań w wysokości do 20.000 zł.

§ 9

1. Upoważnia się Zarząd Miejski do:

1) Dokonywania zmian w budżecie gminy w toku jego wykonywania, polegających na przeniesieniu wydatków budżetowych między rozdziałami i paragrafami klasyfikacji budżetowej

2) Dysponowania rezerwą ogólną i celową.

§ 10

Wykonanie uchwały powierza się Zarządowi Miejskiemu.

§ 11

Uchwała wchodzi w życie z dniem ogłoszenia z mocą obowiązującą od 1 stycznia 1995 roku, uchwała podlega ogłoszeniu w prasie lokalnej.

przewodniczący Rady Miejskiej
Fabian Heinich

Uchwała nr VIII/71/95
Rady Miejskiej w Żninie
z dnia 16 marca 1995 r.

w sprawie: **przyjęcia sprawozdania z wykonania budżetu gminy za 1994 rok i udzielenia absolutorium Zarządowi Miejskiemu z tego tytułu.**

Na podstawie art. 18 ust. 2 pkt 4 ustawy z dnia 8 marca 1990 r. o samorządzie terytorialnym (Dz. U. nr 16, poz. 95 z późniejszymi zmianami) oraz art. 55 ust. 5 ustawy z dnia 5 stycznia 1991 - Prawo budżetowe (Dz. U. z 1993 r. nr 72, poz. 344 z późn. zmianami)

Rada Miejska
uchwala, co następuje:

§ 1

Przyjąć przedłożone przez Zarząd Miejski sprawozdanie z wykonania budżetu gminy za 1994 rok w następujących kwotach:

- plan dochodów po zmianach 58.540.799 tys. zł
- wykonanie dochodów 61.785.477 tys. zł
- plan wydatków po zmianach 61.043.992 tys. zł
- wykonanie wydatków 59.161.654 tys. zł
- nadwyżka budżetu 2.623.823 tys. zł

§ 2

Udzielić z tego tytułu absolutorium Zarządowi Miejskiemu.

§ 3

Uchwała wchodzi w życie z dniem ogłoszenia.

przewodniczący Rady Miejskiej
Fabian Heinich

Uchwała nr VIII/72/95
Rady Miejskiej w Żninie
z dnia 16 marca 1995 r.

w sprawie: **udzielenia poręczenia Zakładowi Wodociągów i Kanalizacji "WiK" Spółka z o.o. w Żninie.**

Na podstawie art. 18 ust. 1 ustawy z dnia 8 marca 1990 r. o samorządzie terytorialnym (Dz. U. nr 16, poz. 95 z późniejszymi zmianami)

Rada Miejska
uchwala:

§ 1

Udzielić poręczenia Zakładowi Wodociągów i Kanalizacji "WiK" Spółka z o.o. z siedzibą w Żninie na zaciągnięcie kredytu obrotowego w wysokości 50.000 (słownie: pięćdziesiąt tysięcy złotych) w Banku Gdańskim SA w Żninie.

cd. na s. 5

cd. tabelki ze s. 2

1	2	3	4	5	6
86			**Opieka Społeczna**	**694.381**	
	8613		Zasiłki i pomoc w naturze	590.800	
		88	Dotacje cel. otrzym. z budżetu państwa na finans. zadań bież. zleconych gminom	590.800	
	8615		Terenowe ośrodki pomocy społecznej	103.581	
		88	Dotacje cel. otrzym. z budżetu państwa na finans. zadań bież. zleconych gminom	103.581	
91			**Administracja państwowa i samorządowa**	**67.019**	
	9142		Urzędy Wojewódzkie	67.019	
		88	Dotacje cel. otrzym. z budżetu państwa na finans. zadań bież. zleconych gminom	67.019	
			Razem dochody	764.400	
74			**WYDATKI**		
			Gospodarka mieszkaniowa oraz niematerialne usługi komunalne		**3.000**
	7695		Pozostała działalność		3.000
		36	Usługi materialne		3.000
86			**Opieka Społeczna**		**694.381**
	8613		Zasiłki i pomoc w naturze		590.800
		22	Świadczenia społeczne		590.800
	8615		Terenowy Ośrodek Pomocy Społecznej		103.581
		11	Wynagrodzenia osobowe		54.360
		17	Nagrody z zakładowego fund. nagród		3.900
		28	Podróże służbowe krajowe		1.502
		31	Materiały i wyposażenie		4.000
		35	Energia		2.000
		36	Usługi materialne		5.898
		37	Usługi niematerialne		2.000
		41	Składki na ubezpieczenia społeczne		26.217
		42	Składki na fundusz pracy		1.704
		43	Fundusz świadczeń socjalnych		2.000
91			**Administracja państwowa i samorządowa**		**67.019**
	9142		Urzędy Wojewódzkie		67.019
		11	Wynagrodzenia osobowe		38.686
		17	Zakładowy Fundusz Nagród		2.624
		31	Materiały i wyposażenie		2.120
		36	Usługi materialne		2.000
		41	Składki na ubezpieczenia społeczne		18.589
		42	Składki na fundusz pracy		1.239
		43	Fundusz świadczeń socjalnych		1.761
			Razem wydatki		**764.400**

przewodniczący Rady Miejskiej
Fabian Heinich

Załącznik nr 3 do uchwały nr VIII/78/95 Rady Miejskiej w Żninie z dnia 16 III 95 r. w sprawie uchwalenia budżetu gminy na 1995 r.

Plan wydatków budżetu gminy na 1995 r.

Dz.	Rozdział	§	Treść	Kwota w zł
1	2	3	4	5
40			**Rolnictwo**	**332.800**
	4404		Zwalczanie chorób zakaźnych zwierząt	7.500
		14	Wynagrodzenia agencyjno-prowizyjne	4.500
		31	Materiały i wyposażenie	1.000
		36	Usługi materialne	2.000
	4409		Spółki wodne	2.000
		48	Pozostałe dotacje	2.000
	4410		Finansowanie innych zadań budżetowych	5.300
		31	Materiały i wyposażenie	1.000
		36	Usługi materialne	3.300
		37	Usługi niematerialne	1.000
	4495		Pozostała działalność	318.000
		36	Usługi materialne	3.000
		40	Różne opłaty i składki	5.000
		72	Dotacje na finansowanie inwestycji jednostek budżetowych	310.000

cd. tabelki na s. 4

cd. tabelki ze s. 3

1	2	3	4	5
45			**Leśnictwo**	**5.900**
	4995		Pozostała działalność	5.900
		31	Materiały i wyposażenie	2.900
		36	Usługi materialne	3.000
50			**Transport**	**264.000**
	5613		Utrzymanie dróg publicznych gminnych	264.000
		31	Materiały i wyposażenie	15.000
		36	Usługi materialne	225.000
		72	Dotacje na finansowanie inwestycji jednostek budżetowych	24.000
59			**Łączność**	**50.000**
	5995		Pozostała działalność	50.000
		72	Dotacje na inwestycje jednostek budżetowych	50.000
70			**Gospodarka komunalna**	**3.177.800**
	7011		Zakłady gospodarki komunalnej	228.000
		47	Dotacje dla jednostek gospodarki pozabudżetowej	226.000
		72	Dotacje na finansowanie inwestycji zakładów budżetowych	2.000
	7221		Oczyszczanie miasta	50.000
		36	Usługi materialne	50.000
	7231		Zieleń w miastach	80.000
		31	Materiały i wyposażenie	15.000
		36	Usługi materialne	65.000
	7261		Ulice, place, mosty, wiadukty	428.000
		36	Usługi materialne	428.000
	7262		Oświetlenie ulic	300.000
		35	Energia	285.000
		36	Usługi materialne	15.000
	7393		Pracownicze ogrody działkowe	5.000
		36	Usługi materialne	5.000
	7395		Pozostała działalność	2.086.800
		11	Wynagrodzenia osobowe	13.800
		17	Nagrody z zakładowego funduszu nagród	728
		31	Materiały i wyposażenie	3.000
		35	Energia	3.040
		36	Usługi materialne	29.600
		41	Składki na ubezpieczenia społeczne	6.537
		42	Składki na fundusz pracy	435
		43	Odpisy na zakładowy fundusz świadczeń socjalnych	660
		72	Dotacje na finansowanie inwestycji jednostek budżetowych	2.029.000
74			**Gospodarka mieszkaniowa oraz niematerialne usługi komunalne**	**355.000**
	7421		Różne jednostki obsługi gospodarki komunalnej i mieszkaniowej	125.000
		55	Dotacje dla gospodarki mieszkaniowej	125.000
	7523		Ochotnicze straże pożarne	50.000
		25	Różne wydatki na rzecz osób fizycznych	11.000
		28	Podróże służbowe krajowe	300
		31	Materiały i wyposażenie	20.700
		35	Energia	3.000
		36	Usługi materialne	13.000
		40	Opłaty i składki	2.000
	7552		Gospodarka gruntami i nieruchomościami	72.000
		25	Różne wydatki na rzecz osób fizycznych	37.500
		36	Usługi materialne	22.500
		37	Usługi niematerialne	12.000
	7695		Pozostała działalność	108.000
		31	Materiały i wyposażenie	1.500
		36	Usługi materialne	6.500
		37	Usługi niematerialne	50.000
		72	Dotacje na finansowanie inwestycji jednostek budżetowych	50.000
79			**Oświata i wychowanie**	**1.362.600**
	7911		Szkoły podstawowe	390.000
		31	Materiały i wyposażenie	20.000
		36	Usługi materialne	70.000
		72	Dotacje na finansowanie inwestycji jednostek budżetowych	300.000
	7913		Dowożenie uczniów do szkół	78.000
		11	Wynagrodzenia osobowe	18.8000
		17	Nagrody z zakładowego funduszu nagród	496
		28	Podróże służbowe krajowe	100
		31	Materiały i wyposażenie	23.000
		36	Usługi materialne	22.682
		37	Usługi niematerialne	2.500
		40	Opłaty i składki	1.200
		41	Składki na ubezpieczenie społeczne	8.233
		42	Składki na fundusz pracy	549
		43	Fundusz świadczeń socjalnych	440
	7921		Licea ogólnokształcące	20.000
		48	Pozostałe dotacje	20.000
	8011		Szkoły zawodowe	15.000
		36	Usługi materialne	15.000
	8211		Przedszkola	849.600
		47	Dotacje dla jednostek gospodarki pozabudżetowej	800.000
		48	Pozostałe dotacje	49.600
	8295		Pozostała działalność	10.000
		48	Pozostałe dotacje	10.000
83			**Kultura i sztuka**	**442.000**
	8311		Muzea	150.000
		48	Pozostałe dotacje	100.000
		72	Dotacje na finansowanie zakładów budżetowych	50.000
	8322		Biblioteki	156.400
		48	Pozostałe dotacje	156.400
	8331		Domy kultury	113.000
		48	Pozostałe dotacje	113.000
	8341		Stowarzyszenia muzyczne, artystyczne i kulturalne	15.000
		48	Pozostałe dotacje	15.000
	8495		Pozostała działalność	7.600
		25	Różne wydatki na rzecz osób fizycznych	800
		31	Materiały i wyposażenie	1.600
		35	Energia	1.500
		36	Usługi materialne	2.000
		37	Usługi niematerialne	1.700
85			**Ochrona zdrowia**	**44.600**
	8511		Szpitale ogólne	28.600
		72	Dotacje na finansowanie inwestycji jednostek budżetowych	23.000
		48	Pozostałe dotacje	5.600
	8536		Przeciwdziałanie alkoholizmowi	13.500
		11	Wynagrodzenia osobowe	6.000
		25	Różne wydatki na rzecz osób fizycznych	500
		28	Podróże służbowe krajowe	100
		31	Materiały i wyposażenie	2.000
		35	Energia	500
		36	Usługi materialne	700
		37	Usługi niematerialne	600
		42	Składki na fundusz pracy	180
		41	Składki na ubezpieczenia społeczne	2.700
		43	Fundusz świadczeń socjalnych	220
	8595		Pozostała działalność	2.500
		36	Usługi materialne	2.500
86			**Opieka Społeczna**	**1.171.057**
	8612		Usługi opiekuńcze	184.050
		11	Wynagrodzenia osobowe	111.000
		17	Nagrody z zakładowego funduszu nagród	6.040
		21	Nagrody i wydatki nie zaliczane do wynagrodzeń	4.200
		28	Podróże służbowe krajowe	200
		31	Materiały i wyposażenie	1.538
		36	Usługi materialne	273
		41	Składki na ubezpieczenia społeczne	52.668
		42	Składki na fundusz pracy	3.511
		43	Fundusz świadczeń socjalnych	4.620
	8613		Zasiłki i pomoc w naturze	690.800
		22	Świadczenia społeczne	690.800
	8615		Terenowy ośrodek pomocy społecznej	216.207
		11	Wynagrodzenia osobowe	109.760
		17	Nagrody z zakładowego funduszu nagród	5.900
		21	Nagrody i wydatki osobowe nie zaliczane do wynagrodzeń	2.600
		28	Podróże służbowe krajowe	2.000

cd. tabelki na s. 5