Na planie kawy... czy herbaty ? - str. 5

PAŁUKI

NR 38

PISMO LOKALNE ROK V /NR 187/ 22 WRZEŚNIA 1995 ISSN 1232-0951 INDEKS 322547 CENA 80 GR /8000 ZŁ/

European Heritage Days - Dni Dziedzictwa Europejskiego

Festyn archeologiczny w Biskupinie - jeszcze tylko trzy dni!

Istotą *Dni Dziedzictwa Europejskiego* jest niekonwencjonalna prezentacja obiektów zabytkowych. Ma ona na celu zapoznanie społeczności lokalnych z dziedzictwem kulturowym, którego jest spadkobiercą oraz rozbudzić potrzebę opieki nad nimi. Inicjatywa ta korzysta z poparcia Unii Europejskiej.

I oto nadeszła godzina 10^{00} - sobota 16 września. Tego dnia niebiosa były łaskawe. Nie padało. Publiczności przybyło ponad trzy tysiące. Zaproszeni goście także. Czas zainaugurować *Dni Dziedzictwa Europejskiego* i otworzyć *Festyn Archeologiczny*.

Pierwsze słowa wprowadzające do uroczystego otwarcia festynu wygłosił dyrektor Państwowego Muzeum Archeologicznego w Warszawie **Jan Jaskanis**, który w imieniu własnym, organizatorów i wodzów przywitał zaproszonych gości, wśród których byli m.in.: **Andrzej Braun** - przewodniczący Komisji Kultury przy prezydencie Rzeczypospolitej, **Wiesław Olszewski** - wojewoda bydgoski, **Ryszard Brejza** - marszałek Sejmiku Samorządowego, **Tomasz Nikocki** - przedstawiciel Jego Magnificencji rektora Uniwersytetu Warszawskiego, **Klaus Goldman** - przedstawiciel Muzeum Berlińskiego, **Zdzisław Kuczma** - wójt gminy Gąsawa, **Zygmunt Kurtyka** - przewodniczący Rady Gminy Gąsawa, **Zbigniew Jaszczuk** - kierownik Urzędu Rejonowego, przedstawiciele wojewodów toruńskiego, włocławskiego oraz przybyłą publiczność. Otwarcia, czyli przecięcia wstęgi wśród błysku fleszy wielu pracujących kamer telewizyjnych, dokonał **Andrzej Braun**, przewodniczący Komisji Kultury przy prezydencie Rzeczypospolitej.

Festyn Archeologiczny został otwarty. Wszyscy ruszyli tworzyć żywy historyczny spektakl. Trzymając w ręku płacidła (jedyny środek płatniczy na terenie festynu, 1 płacidło = 50 gr) zaczęliśmy odkrywać czekające nas atrakcje i niespodzianki. A było ich wiele. W tym dniu odbył się pokaz mody starożytnej, koncert *Kwartetu Jorgi*, promocja książki dedykowanej **Jerzemu Kolendo** oraz inscenizacja taneczna *Chorea Antiqua* i turniej rycerski w wykonaniu *Bractwa Miecza i Kuszy* u stóp zamku w Wenecji. Część publiczności o oznaczonej godzinie udała się na zamek w Wenecji, aby obejrzeć wyżej wymieniony turniej.

cd str.6

Praca w drewnie *fot. Paweł Dobies*

Pomysł zorganizowania Festynu Archeologicznego w Biskupinie zrodził się rok temu. Inicjatorami tego przedsięwzięcia byli: **Aleksander Burche**, **Wiesław Zajączkowski** i **Wojciech Brzeziński**, którzy w czasie trwania festynu zostali podniesieni do godności *wodzów* pomnika historii, jakim jest gród w Biskupinie.

Aby doprowadzić do realizacji swojego pomysłu promującego na całą Polskę, Europę i świat polskie *Pompeje*, intensywnie przez rok szukali i namawiali sponsorów, instytucje, pasjonatów, ludzi oddanych kulturze, którzy podjęliby trud współorganizowania i tworzenia na żywo historycznego spektaklu, którego myślą przewodnia będzie *Człowiek i środowisko w przeszłości*.

Znaleźli. Pozyskali sponsorów wśród instytucji oraz zebrali wielu ludzi, uczniów, studentów z całej Polski, pasjonujących się naszą starożytną historią. Wyznaczono termin festynu i zabrano się do pracy. W napięciu czekano na rozpoczęcie. Czy wszystko *zagra* jak należy? Czy dotrą zaproszeni goście? Czy dopisze publiczność? Czy będzie ładna pogoda?

Szubinianka - najlepszą modelką Polski

16 września w warszawskim hotelu *Victoria* odbył się konkurs *The Best Model of Poland '95* dla młodych profesjonalnych modelek. Laureatką konkursu została 17-letnia szubinianka **Agnieszka Jarocka**, która będzie reprezentowała nasz kraj w światowym konkursie modelek. (rn)

Sprzątaliśmy świat - sprzątaliśmy Pałuki

Od 15 do 17 września sprzątaliśmy Pałuki - są teraz jak nowe.

Jakkolwiek nie należymy do regionów szczególnie zaniedbanych, a służby komunalne na co dzień radzą sobie z odpadami, to na hasło *Clean up the word* Pałucka Fundacja Ekologiczna, a wraz z nią burmistrzowie i wójtowie Barcina, Gąsawy, Janowca Wielkopolskiego, Kcyni, Łabiszyna, Rogowa, Szubina i Żnina, a także redakcja tygodnika *Pałuki* postanowili zaangażować się w organizację wielkich porządków. Ze względu na spodziewany masowy udział mieszkańców regionu przygotowano się do akcji niezwykle starannie. Pałucka Fundacja Ekologiczna wzięła na siebie ciężar opracowania planu kampanii, wyposażenia organizatorów w instrukcje, zebrania pieniędzy od sponsorów na zakup plakatów (wydrukowano 600 egzemplarzy) i toreb z folii biodegradacyjnej (rozdano 7000 sztuk). Burmistrzowie i wójtowie zaangażowali do pracy w tych dniach swoich urzędników i służby komunalne, a także poprosili o pomoc dyrektorów szkół, zakładów, instytucji z terenu swoich gmin. Redakcja *Pałuk* obszernie informowała o kampanii i zachęcała do wzięcia w niej udziału, zaś jej redaktor naczelny opracował plakat.

Przygotowania do akcji trwały około miesiąca - był to czas wytężonej pracy dla organizatorów, gdyż to od nich zależało powodzenie przedsięwzięcia. O tym jak wyglądało sprzątanie Pałuk dowiemy się z relacji korespondentów. Ja natomiast dostrzegłem że wielu uczestników kampanii czuje niedosyt - mogli dać z siebie więcej, ale zabrakło...śmieci. Życzymy sobie, aby takich zmartwień było więcej, a śmieci zawsze brakowało.

Pałucka Fundacja Ekologiczna dziękuje wszystkim uczestnikom, organizatorom i sponsorom kampanii *Sprzątanie Świata - Polska '95* za posprzątanie Pałuk.

W imieniu zarządu Fundacji, dyrektor Fundacji **Bogdan Świercz**

Barcin

Sprzątały głównie dzieci

Marian Jachimowicz powiedział, że w akcji wzięło udział około 1200 osób - najwięcej młodzieży ze szkół. 252 uczniów Szkoły Podstawowej nr 1 sprzątało plac zabaw, stadion, plac dookoła szkoły i boisko *Dąb*. 500 uczniów ze Szkoły Podstawowej nr 2 uporządkowało obejście swojej szkoły, ulice Pakoską i Ludowego Wojska Polskiego, CPN, osiedla domków jednorodzinnych, boisko sportowe *Dąb*. 252 uczniów Szkoły Podstawowej nr 3 oczyściło boisko, lęgowisko mewy śmieszki, boisko przy hali sportowej, korty i las.

Uczniowie Szkoły Podstawowej w Piechcinie uporządkowali basen i teren dookoła szkoły. Uczniowie Szkoły Podstawowej w Młodocinie zajęli się obejściem szkoły. Uczniowie Szkoły Podstawowej w Mamliczu także uporządkowali obejście szkoły, a ponadto drogę do Czarnych Błot, Złotowa i lasu. Uczniowie szkoły zawodowej w Piechcinie kosili trawę, zbierali śmieci, zamiatali i malowali teren dookoła stadionu. Pracownicy Spółdzielni Mieszkaniowej w Barcinie sprzątali teren przy budowie nowego kościoła, a członkowie Klubu Inicjatyw Gospodarczych - Górę św. Wojciecha.

Sprzęt do wywozu śmieci dostarczyło przedsiębiorstwo *Wodbar*.

Do akcji włączyły się dzieci z przedszkola, Pierwsza Wodna Drużyna Harcerska z Barcina, Stowarzyszenie Osób Niepełnosprawnych, Dom Pomocy Społecznej w Barcinie, Towarzystwo Przyjaciół Dzieci i inni. Uczestnikom rozdano ponad 600 worków.

RYSZARD NOWICKI

Szubin

Zabrakło worków na śmieci

W Szubinie wielkie sprzątanie zapoczątkowali już w czwartek uczniowie Szkoły Podstawowej nr 4 i przedszkola nr 1, którzy oczyścili park.

W piątek uczniowie Szkoły Podstawowej nr 2 oraz dzieci z *Krainy Uśmiechu* sprzątały *Wesółkę* i lasek przy Osiedlu Leśnym. Uczniowie Liceum Ogólnokształcącego zajęli się terenem przy ulicach 21 Stycznia, Łąkowej i wokół CPN, a uczniowie Centrum Kształcenia Rolniczego terenem wokół swojej szkoły.

Sprzątanie świata w Szubinie *fot. Ryszard Nowicki*

W sobotę do akcji przyłączyły się pozostałe szkoły - Szkoła Podstawowa nr 1 i Szkoła Podstawowa nr 5. Uczniowie zbierali nieczystości wokół zamku, Gąsawki, ul. Powstańców Wlkp. i lasku na Dziekance.

Tereny porządkowali pracownicy Gminnej Spółdzielni, Zakładu Energetycznego w Szubinie, Nadleśnictwa Szubin, TKKF, przedsiębiorstwa *Pumak*.

Przed południem w sobotę zabrakło worków - rozdano ich 1800! Sprzątali uczniowie wszystkich szkół w gminie oraz dzierżawcy byłych PGR-ów w Zalesiu, Pińsku, Chraplewie i zarządca PGR-ów w Kołaczkowie. Zebrano różnego rodzaju śmieci, stare opony, karoserie samochodowe, materace, łóżka, telewizory, tapczany, meble, itp.

Włodzimierz Tomiczak ocenia, że w akcji wzięło udział około 3000 osób.

Do organizatorów *Sprzątanie świata* w gminie Barcin, Łabiszyn i Szubin stale napływają informacje od uczestników akcji o jej przebiegu.

RYSZARD NOWICKI

Ciąg dalszy o tym jak sprzątano Pałuki str. 3

Z policyjnego notesu

❑ 1 września funkcjonariusze policji w Szubinie ustalili sprawców kradzieży odtwarzacza video *sharp* ze szkoły podstawowej w Królikowie (gm. Szubin). Kradzieży dokonano w czasie wakacji. Sprawca z Szubina stanie przed Sądem. (zj)

❑ Z 2 na 3 września w Barcinie przy ulicy Św. Wojciecha włamano się do sklepu drogeryjnego Gminnej Spółdzielni. Ukradziono kasę fiskalną oraz artykuły chemiczne o wartości 3000 złotych. (zj)

❑ Z 3 na 4 września ukradziono z kurnika w Zalesiu (gm. Szubin) 16 kur niosek o wartości 100 złotych. Sprawca został ustalony. (zj)

❑ Z 5 na 6 września w Barcinie wybito szybę w oknie wystawowym sklepu *Kramik*. Straty oceniono na 1000 złotych. (zj)

❑ Z 6 na 7 września w Szubinie z ulicy Nowej ukradziono samochód *volkswagen jetta* o numerze rejestracyjnym HAPW-78. Straty na szkodę **Patryka K.**, obywatela Niemiec, wynoszą 5000 złotych. (zj)

❑ Z 7 na 8 września w Barcinie włamano się do sklepu wielobranżowego **Wojciecha C.** przy ulicy 5 Stycznia. Sprawcy skradli sprzęt RTV o wartości 3800 złotych. (zj)

❑ Z 7 na 8 września w Barcinie włamano się do sklepu drogeryjnego Gminnej Spółdzielni przy ulicy Św. Wojciecha, skąd skradziono artykuły chemiczne o wartości 1000 złotych. (zj)

❑ Z 7 na 8 września w Barcinie włamano się do hangaru, z którego ukradziono silnik do łodzi z śrubą napędową. Straty na szkodę **Ryszarda S.** z Barcina oceniono na 500 złotych. (zj)

❑ 11 września w Kowalewie (gm. Szubin) kierujący samochodem *wartburg* **Sławomir B.** potrącił prawidłowo idącą dziewczynkę. Dziecko ma złamaną kość podudzia i stłuczoną głowę. (zj)

❑ Między 11 a 13 września w Szubinie przy ulicy Nakielskiej włamano się do dwóch piwnic i ukradziono dwa rowery ATB o łącznej wartości 800 złotych. Policja apeluje o zabezpieczanie piwnic, w których znajdują się rowery. (zj)

❑ 12 września w Wąsoszu (gm. Szubin) na skrzyżowaniu z drogą do Słupów i Chomętowa kierujący samochodem *ford sierra* **Stanisław K.** potrącił skręcającego nieprawidłowo rowerzystę. (zj)

❑ 13 września w nocy patrol policji z Szubina złapał na gorącym uczynku dwóch sprawców kradzieży ziemniaków z pola Szkoły Ogrodniczej w Szubinie. Zebrali oni 61 kg ziemniaków o wartości 31 złotych. (zj)

❑ 13 września w Szubinie na ulicy 3 Maja kierująca samochodem *fiat 125p* **Halina M.** zajechała drogę motocykliście **Mirosławowi B.**, który doznał obrażeń ciała. (zj)

❑ 13 września **Tadeusz G.** zamieszkały w Żninie zgłosił, że skradzino jemu sprzęt wędkarski o wartości 120 zł. W wyniku podjętych czynności ustalono sprawcę kradzieży lecz sprzętu nie odzyskano. (el)

❑ 13 września o godz. 16^{35} **Piotr O.** powiadomił policję, o znalezionych w gościeszyńskim w stawie wodnym zwłokach mężczyzny. Okazało się, że denatem był poszukiwany **Stanisław M.** zamieszkały w Mięcierzynie. Policja prowadzi dochodzenie w celu wyjaśnienia przyczyny śmierci. (el)

❑ 14 września w Młodocinie (gm. Barcin) spaliło się 150 ton prasowanej słomy żytniej. Straty na szkodę RSP Józefinka wynoszą około 6000 złotych. (zj)

❑ 14 września około godz. 6^{40} w Czewujewie kierująca samochodem osobowym marki *pegout* **Ewa S.** zjechała z prawego pasa jezdni na lewy i uderzyła w przydrożne drzewo, w wyniku czego ma złamany obojczyk i żebra. Obecnie przebywa w szpitalu. Straty wynoszą 45.000 złotych. (el, zj)

❑ 14 września w Dochanowie z posesji **Kazimierza K.** nieznani sprawcy skradli dwa tuczniki o wartości około 600 zł. (el)

❑ 15 września w Młodocinie (gm. Barcin) spalił się stóg słomy należący do **Piotra C.** Straty oceniono na 500 złotych. (zj)

❑ 15 września o godz. 8^{05} **Grzegorz R.** powiadomił policję, że w Kaczkówku z fermy należącej do firmy *Cerpol* skradziono 21 sztuk prosiąt o wartości 1500 zł. Policja prowadzi dochodzenie w celu ustalenia sprawców. (el)

❑ 14 września policja w Szubinie została powiadomiona o pobiciu **Anny B.** przez jej znajomego **Andrzeja J.** Za swój czyn sprawca odpowie przed Sądem. (zj)

PHUP
Jerzy Niezgoda
Żnin, ul. Traugutta 6
oferuje
WĘGIEL ORZECH
gat. I - 230 zł za tonę
Przy zakupie
powyżej 5 t - 220 zł
za tonę.
Tel. 21-25.

PRZYSZLI NA ŚWIAT

31 VIII: Jakub Wojciechowski (Barcin)
2 IX: Martyna Chodoła (Malice)
3 IX: Ewelina Jaszak (Wąsosz), Paulina Sandra Przybylska (Jabłówko), Jakub Świątkowski (Retkowo)
4 IX: Maciej Kulpiński (Bydgoszcz), Mikołaj Urbański (Rynarzewo)
5 IX: Jakub Napierała (Żarczyn)
6 IX: Michał Augustyn (Ludwikowo), Martyna Kiliszewska (Łabiszyn), Marcin Kuźmiński (Barcin), Damian Marek Socha (Brzózki)
7 IX: Patrycja Maria Hausz (Rozpętek), Kamila Kaczmarska (Podobowice), Wiktor Jan Tomaszewski (Gąsawa)
8 IX: Weronika Agata Berenda (Cerekwica), Bartosz Szlaga (Skórzewo), Karolina Mariola Tworkowska (Młodocin)
9 IX: Justyna Czech (Łabiszyn)
10 IX: Mateusz Dariusz Najkowski (Świątkowo), Paweł Jan Zabłocki (Laskowo)
11 IX: Dajana Joanna Święch (Recz)
12 IX: Anna Maria Delekta (Szczepanowo)
13 IX: Zuzanna Bembnista (Żnin)
14 IX: Piotr Brzuchalski (Marcinkowo Górne)
15 IX: Piotr Marek Barański (Żnin)

ZŁOTE GODY

12 IX: Helena i Michał Kamińscy (Retkowo)

POBRALI SIĘ

9 IX: Mariusz Plaskaty (Bożejewiczki) i Elżbieta Kaptur (Gościeszynek);
15 IX: Tomasz Grzechowiak (Żnin) i Agnieszka Jadwiga Popielarz (Żnin)
16 IX: Ernest Marceli Bursztyński (Januszkowo) i Violetta Anna Lewandowska (Żnin), Jan Andrzej Dudą (Gościęcin) i Iwona Teresa Kilińska (Bozejewiczki), Mariusz Jaworski (Bydgoszcz) i Zofia Kabacińska (Juncewo), Jarosław Kasprowski (Żnin) i Anna Kwiatkowska (Żnin), Edmund Lasecki (Rogowo) i Barbara Płucienniczak (Gostombka), Wojciech Adam Mazur (Kiedrowo) i Joanna Lucyna Marciniak (Żnin), Roman Michał Nowaczyk (Juncewo) i Bożena Pitula (Słębowo), Tomasz Starczewski (Czewujewo) i Irena Wesołowska (Godawy), Roman Zdanowicz (Kaczkówko) i Bożena Osińska (Żnin), Michał Ziemiński (Białe Błota) i Katarzyna Bereźnicka (Laski Małe), Janusz Ziółkowski (Złotniki) i Lucyna Świtala (Gałęzewo);

ZMARLI

Stefan Dzik, l. 64 (Wola) **10 IX**;
Władysław Prus, l. 75 (Cerekwica) **13 IX**;
Franciszek Mróz, l. 84 (Świątkowo) **14 IX**;
Stanisław Wojciech Manuszewski, l. 29 (Mięcierzyn) **14 IX**;
Helena Nowak, l. 77 (Łabiszyn) **14 IX**;
Stanisław Świtkowski, l. 78 (Gogółkowo) **14 IX**;
Henryk Kazimierz Gwit, l. 37 (Sulinowo) **15 IX**;
Józefa Szymańska, l. 78 (Kołdrąb) **16 IX**;
Zofia Bazułka, l. 80 (Rogowo) **17 IX**;
Janina Topolewska, l. 51 (Dąbrowa) **17 IX**;

podali do druku:
Zygmunt Wiśniewski, Barbara Hasala, Danuta Siwak, Teresa Dytman

Gorące wieści

❑ 12 września w Krotoszynie (gm. Barcin) podczas spawania zapalił się samochód *skoda* należący do **Piotra K.** Straty wynoszą 1 000 złotych. (zj)

❑ 13 września w Wolicach Dolnych (gm. Barcin) spaliła się słoma po kombajnie zebrana z około 0,5 ha. Przyczyną pożaru było wypalanie ścierniska przez właściciela **Henryka P.** (zj)

❑ 13 września w Jabłówku (gm. Szubin) spaliła się słoma po kombajnie zebrana z 1 ha. Przyczyną pożaru było wypalanie ścierniska przez **Kazimierza M.** (zj)

Szubin

Katastrofa w centrum miasta

15 września około godz. 16^{00} w centrum Szubina, przy zbiegu ulic Paderewskiego i Kościuszki, doszło do groźnego wypadku. Cysterna przewożąca 22 tony etyliny wpadła w poślizg i żderzyła się z samochodem osobowym. Wypadek miał miejsce na ruchliwej drodze T-5. Kolizje autocystern przewożących niebezpieczne substancje zdarzały się w ostatnim czasie na terenie województwa bydgoskiego. Dzisiaj nieszczęście wydarzyło się w Szubinie.

Na miejscu zdarzenia najszybciej pojawili się policjanci. Szybko zablokowali ulicę Kościuszki. Potok samochodów z Bydgoszczy i Poznania skierowali na wąską, o fatalnym stanie nawierzchni, ulicę Winnicę. Istnieje tylko taka możliwość przejazdu przez miasto. Część kierowców jeździ na pamięć. Wjeżdżając od strony Bydgoszczy próbują skręcić w ulicę Kościuszki. Policjant kierujący ruchem musi uważać, aby nie zostać potrąconym. Ostry zakręt, wąska zabudowana ulica i duże natężenie ruchu czynią to miejsce szczególnie niebezpiecznym.

Przez tłum przyglądających się widać, że kierowca samochodu osobowego leży zakleszczony w swoim pojeździe. Nie daje żadnego znaku życia. W pobliżu widać rozlaną krew. Czy żyje?

Coraz więcej osób tłoczy się na chodniku. Cysterna została uszkodzona. Widać mały wyciek etyliny. W każdej chwili może nastąpić potężny wybuch - wystarczy by ktoś zaprószył ogień lub rzucił papierosa. W pobliżu jest dużo dzieci. Tragedia wisi na włosku.

Po chwili słychać sygnał jadącego wozu straży pożarnej. Jeden samochód przedostał się cudem przez ulicę Winnicę. Wyskakują strażacy z nożycami rozporowymi. Podbiegają do zakleszczonego w samochodzie pasażera. Tną karoserię. Pojawia się również dwóch strażaków w ubraniach gazoszczelnych. Wyglądają jak przybysze z kosmosu. Jeden z nich wchodzi na cysternę. Daje jakieś znaki. Szybko lokalizują miejsce wycieku etyliny i wzmacniają zawór. Sekundy wydają się być godzinami. Cały czas istnieje możliwość potężnej eksplozji. Jezdnia przy cysternie zostaje pokryta pianą. Czy to wystarczy?

Na miejsce wypadku przybyła także karetka pogotowia. Lekarz udziela pierwszej pomocy. Poszkodowanego na sygnale przewożą do szpitala. Ma złamany obojczyk. Strażacy dalej prowadzą akcję.

Zdjęcie z katastrofy i prowadzonej akcji. *Fot. Ryszard Nowicki*

Po pewnym czasie na miejscu kolizji pojawia się uśmiechnięty *poszkodowany* kierowca samochodu osobowego. Okazało się, że ćwiczenia kierowniczo-sztabowe Obrony Cywilnej zostały uzupełnione epizodem praktycznym. Miał on na celu między innymi, zwrócenie uwagi mieszkańców na mogące wystąpić niebezpieczeństwo podczas przewożenia w cysternach toksycznych środków przemysłowych oraz niebezpiecznych substancji.

RYSZARD NOWICKI

W ubiegłym tygodniu w całym województwie trwały ćwiczenia Obrony Cywilnej. Podobne wydarzenia jak w Szubinie miały miejsce w Dąbrowie, Barcinie, Gąsawie, Łabiszynie, Rogowie i Żninie. (mr)

SPRZEDAŻ WYROBÓW HUTNICZYCH
Ryszard Zamiar
polecam:
- blachy ocynkowane i czarne,
- kątowniki i kształtowniki,
- pręty gładkie i żebrowane,
- rury ocynkowane i czarne
Zapraszam
88-420 ROGOWO,
ul. Jeziorna 3
(SKR, Eko-Rol)
Tel. 24-047
CZYNNE
7^{00} - 15^{00},
w soboty
8^{00} - 11^{00}.

ZAKŁAD USŁUG POGRZEBOWYCH
ALWI
ALINA I WIESŁAW WNUK, ŻNIN, UL. SKŁADOWA 20
Zakłady czynne całą dobę: - Żnin, ul. Składowa 20,
- Janowiec, ul. Śniadeckich 20
Telefon 21-060 całą dobę
- organizacja pogrzebów (najtaniej),
- przewozy zwłok na terenie całego kraju (niskie stawki),
- transport zagraniczny, - na terenie Żnina przewozy zwłok bezpłatne,
- obsługi ceremonii pogrzebowej wykonywane są przy użyciu standardowych Nys, - **autokarawanów Volvo i Mercedes** oraz ekskluzywnego **amerykańskiego Cadillaca,**
- wieńce i wiązanki własnej produkcji na podkładzie gąbczastym (nie niszczą płyt nagrobkowych) oraz świerkowym z kwiatów sztucznych, jedwabnych i żywych,
- różne typy trumien: olchowe, sosnowe, dębowe od wersji podstawowej za 900 tys. do 10 mln. zł (wersja francuska - exclusive, import z Anglii, USA),
- stypy w cenach konkurencyjnych (przewóz gości w obie strony gratis),
- płatności po wykonaniu usługi,
- dokonujemy również ekshumacji zwłok wraz z załatwieniem formalności.
Organizujemy pogrzeby dostosowane do możliwości finansowych klienta oraz bezprocentowo kredytujemy płatności.

PAŁUKI
PISMO LOKALNE
Nakład 5.301 egz.
Wydawca i redaktor naczelny: Dominik Księski
Redaguje zespół: Eugeniusz Dobaczewski, Marian Kawka, Aleksander Kmiećkowiak, Dominik Księski

P. o. sekretarza redakcji: Marek Olejnik; **Stali korespondenci: Łabiszyn**: Ryszard Nowicki, Anna Kamińska, **Rogowo**: Maria Warda, **Szubin**: Ryszard Nowicki, Zyta Janowiak, **Barcin**: Ryszard Nowicki, **Janowiec**: Czesław Czuliński, **Gąsawa**: Jacek Mielcarzewicz, Maria Warda **Kcynia:** Józef Marosz, **Dąbrowa**: Paweł Domagalski, **Wapno**: vacat, **Damasławek**: Artur Bromberger,. **Żnin:** Sławomir Kujawa; **Sport:** Grzegorz Berdysz, **Mariusz Kolasiński. Akwizycja reklam:** Marek Olejnik.
Adres redakcji: Żnin, Plac Wolności 7, tel. 209-28. **Sekretariat**: Ewa Poliwka i Mirosława Walczak. **Skład i łamanie:** WALCZK Ewa Poliwka, Mirosława Walczak, Iwona Palecka, Sławomir Kusz, Marek Olejnik. **Korekta:** Beata Turek, Stanisław Tyrakowski. **Druk**: Prasowe Zakłady Graficzne w Bydgoszczy, ul. Wojska Polskiego 1. **Kolportaż:** Poczta Polska SA, *Ruch* SA.
Zastrzegamy sobie prawo skracania nadesłanych tekstów. Za treść reklam i ogłoszeń oraz zmiany w programie telewizyjnym nie odpowiadamy. Konto bankowe: ***Pałuki, Pismo lokalne***, BG o/Żnin, 300878-9090-136. Prenumeratę pocztową przyjmują wszystkie urzędy pocztowe w całym województwie bydgoskim.

Punkty przyjmowania reklam i ogłoszeń:
Barcin, Sklep Papierniczy, Plac 1 Maja
Dąbrowa Mogileńska, Paweł Domagalski, bar
Kcynia, sklep *Rywal*, Rynek 19
Łabiszyn, kwiaciarnia, ul. Szubińska 22
Rogowo, sklep *Skrzat*, ul. Kościelna 1
Szubin, Księgarnia *Nowa*, ul. Młyńska 22
Wapno, Biblioteka Publiczna, ul. Świerczewskiego 12
Żnin, sklep *Hobby*, ul. Wandy Pieniężnej 20
Żnin, sklep *Majster*, ul. Kościuszki 1
Zgłoszenia przyjmujemy też telefonicznie (tel. 209-28) i w redakcji.

Sprzątaliśmy świat - sprzątaliśmy Pałuki

Damasławek

Wzrost świadomości ekologicznej

Mieszkańcy Damasławka 15 i 16 września przystąpili do ogólnokrajowego *Sprzątania świata*. Koordynatorem tego przedsięwzięcia w Polsce jest Fundacja *Nasza Ziemia* z siedzibą w Warszawie.

W piątek tuż po godzinie 8^{00} na ulice Damasławka wyszły zorganizowane grupy dzieci i młodzieży. Klasy I pod bacznym okiem nauczycielek wysprzątały zabytkowy park przy kościele parafialnym. Klasy II uporządkowały ulicę Piotrkowicką. Zadaniem klas III było oczyszczenie ul. Wspólnej oraz placu Wiosny Ludów. Ulicę Żnińską i Wągrowiecką wysprzątały dzieci z klas IV. Klasy IVc i Va uprzątnęły ul. Kolejową wraz z dworcem PKP. Nauczycielki z uczniami klas Vb i c uprzątnęły ulicę Kcyńską i Janowiecką. Teren przy osiedlu mieszkalnym oraz ul. Słoneczną przy tym osiedlu uporządkowały klasy VIa, b i c. Młodzież z klas VII wysprzątała ul. Boisko i teren przy stawie na tzw. *Borku*. Teren nowej szkoły posprzątały klasy VIId i VIIIa. Klasy VIII b i c usunęły nieczystości z Rynku i terenu wokół szkoły podstawowej. Wszędzie wraz z uczniami pracowali nauczyciele.

W damasławskim sprzątaniu dopomógł wójt gminy **Grzegorz Jakubiak**, który zakupił worki foliowe. Natomiast prezes Spółdzielni Kółek Rolniczych w Damasławku z siedzibą w Starężynie **Ireneusz Cieśliński** zapewnił wywóz worków ze śmieciami. **Stanisław Marek Jóźwiakowski**, właściciel skupu żywca, nieodpłatnie wysłał własny transport na ul. Boisko.

Samorząd szkolny zorganizował konkurs na najlepiej utrzymaną posesję w Damasławku. Pierwsze miejsce przyznano posesji państwa **Kaczor** na Rynku, drugie przypadło państwu **Ruskowiak** na ul. Wspólnej, trzecie uzyskała posesja państwa **Berlik** na ul. Wągrowieckiej. Każdy z wyróżnionych otrzymał dyplom ufundowany przez dyrekcję szkoły podstawowej.

Dyrektor Szkoły Podstawowej w Damasławku **Paweł Tończyk** stwierdził, że akcja odniosła zamierzony cel, przyczyniła się do wzrostu świadomości ekologicznej.

W sobotę dzieci i młodzież zrobiły porządek wokół swoich domostw i obejść. Tego samego dnia o godzinie 17^{00} drużyna harcerska im. Bolesława Chrobrego podjęła się wysprzątania terenu wokół Domu Kultury. Umyty został pomnik poświęcony poległym i pomordowanym w latach 1939-45. **ARTUR BROMBERGER**

Rogowo

Wielkie sprzątanie i festyn w nagrodę

W gminie Rogowo zainteresowanie akcją *Sprzątanie świata* było duże i sprzątali wszyscy. Sprzątano w piątek i sobotę. Największą grupą byli uczniowie. Ze Szkoły Podstawowej w Rogowie do sprzątania zgłosiło się 660 dzieci. Byli to uczniowie zarówno z Rogowa, jak i szkół filialnych w Lubczu, Gałęzewie i Grochowiskach Księżych. Sprzątali oni w swoich wsiach. Wśród pracujących było 150 dzieci w wieku do 10 lat i 470 w wieku od 11 do 20 lat. W grupie szkolnej pracowało 40 dorosłych - przeważnie nauczyciele.

Na prośbę Zakładów Rybackich dzieci pomagały sprzątać lasy w nadleśnictwie i teren nad jeziorem. Z dziećmi byli pracownicy urzędu, którzy pomagali wywozić śmieci. Uczniowie sprzątali też na terenie szkoły oraz w pobliskim lesie i na poboczach dróg.

Sprzątano także w Jeziorach, gdzie dzieci mają zieloną szkołę i nad jeziorem Wieśniate. Sprzątanie trwało od 15 do 17 września.

W niedzielę w leśnej szkółce zorganizowano dla dzieci festyn połączony z ogniskiem. Ponadto były zorganizowane w trakcie sprzątania trzy biwaki. Szkoła zadeklarowała się już do sprzątania w roku 1996.

Zebrano 70 worków 30-litrowych i 60 worków 20-litrowych śmieci. Oprócz tego wywieziono trzy przyczepy nieczystości i zlikwidowano dzikie wysypisko.

W **Gałęzewie** sołtysowi udało się zorganizować do sprzątania tylko pięć osób (wyjąwszy wymienione już dzieci szkolne). Ludzie ci zlikwidowali dzikie wysypisko śmieci. Wywieziono dwie przyczepy.

W **Skórkach** pracowało sześć osób. Posprzątano trzy przystanki autobusowe i otoczenie szkoły. Wywieziono 1,5 tony śmieci.

W **Reczu** sprzątało 21 osób. Oczyściły one pobocze rowu i drogi na długości 3 km. Posprzątano przystanek PKS i naprawiono zajazd dla autobusów. Zebrano 0,5 tony śmieci.

W **Budzisławiu** 16 września do sprzątania wyszło ośmiu ludzi. Sprzątali obejście wokół świetlicy i przystanek PKS. W ramach akcji pomalowano drzwi od świetlicy i wejście do korytarza. Wywieziono 2,5 tony śmieci.

W **Grochowiskach Księżych** 16 września oprócz dzieci szkolnych pracowało sześć osób. Oczyszczono rowy, z których wywieziono 12 przyczep. Ładowacz i transport wypożyczyła Rolnicza Spółdzielnia Produkcyjna. Za pracę maszyn zapłaci spółka wodna.

W **Cegielni** 16 września do pracy przystąpiło dwadzieścia osób. Oczyściły przydrożny pas lasu o szerokości 10 m na długości 2 km. Uprzątnięto także śmieci z 2 km pobocza drogi. Śmieci zostały wywiezione na wysypisko.

Sprzątano i w **Rzymie**. Prace z udziałem 25 osób trwały dwa dni - 15 i 16 września. Oczyszczono 2 km pobocza drogi. Sprzątnięto na dwóch przystankach PKS i wokół bloków mieszkalnych. Zebrano około 2,5 tony śmieci. Pracowały i maluchy z przedszkola. 70 dzieci pod opieką pięciu pań zbierało śmieci na Rynku i targowisku, posprzątały też teren przedszkola. Małe rączki zapełniły śmieciami 25 worków.

Ofiarnie pracowali pracownicy Urzędu Gminy razem z koleżankami z Gminnego Ośrodka Pomocy Społecznej. Na terenach łowieckich sprzątali myśliwi zrzeszeni w kole *Diana*.

MARIA WARDA

Kcynia

Sprzątanie świata w deszczu

15 i 16 września kilkaset mieszkańców Kcyni i okolicy oraz młodzież szkolna, pomimo pochmurnej i deszczowej pogody, wzięło udział w sprzątaniu Pałuk.

Zapewne bodźcem do wzięcia udziału był apel władz samorządowych skierowany do mieszkańców.

Młodzież ze Szkoły Podstawowej nr 2 uporządkowała park miejski, a nauczyciele i pracownicy ulice w pobliżu szkoły. Pracownicy Miejsko-Gminnego Ośrodka Kultury porządkowali swoje otoczenie przy ulicy Libelta. Aktywna też była młodzież wiejska, która pracowała przy szkołach. Na wyróżnienie za duże zaangażowanie zasługuje postawa sołtysa Smoguleckiej Wsi **Ryszarda Glowackiego**.

Pracownicy ZGKiM w Kcyni wraz z bezrobotnymi uporządkowali ulicę Świerczewskiego aż do cmentarza oraz ulicę Poznańską do strzelnicy.

Chociaż w odczuciu wielu tegoroczne sprzątanie nie miało w Kcyni tyle entuzjazmu co ubiegłoroczne (chyba jednak ta pogoda), to myśli się, aby podobną akcję sprzątania zorganizować na wiosnę 1996 r. **JÓZEF MAROSZ**

Łabiszyn

W Łabiszynie główną akcję przeprowadzono 15 i 16 września. Organizatorzy wydali 600 worków i wywieźli 40 przyczep nieczystości. Porządkowano obejścia szkół, wyspę, ogródki działkowe, place zabaw, pobocza dróg, przystanki autobusowe, itp. Szczególną aktywnością wykazał się Samorząd Mieszkańców nr 3. Do akcji przyłączyło się Przedsiębiorstwo Usług Miejskich i Zakład Gospodarki Mieszkaniowej. Uczniowie Szkoły Podstawowej w Łabiszynie czyścili teren we wtorek.

Organizator sprzątania **Teresa Radzięda** ocenia, że w akcji wzięło udział około 500 osób, w tym 147 uczniów i nauczyciele Szkoły Podstawowej z Ojrzanowa, 106 - ze Szkoły Podstawowej w Jabłówku, 178 - ze Szkoły Podstawowej w Lubostroniu. **RYSZARD NOWICKI**

Żnin

Posprzątaliśmy gminę

Na terenie miasta i gminy Żnin akcja przebiegała z dużym nasileniem w piątek i sobotę. Zorganizowane grupy młodzieży szkolnej porządkowały tereny nad jeziorami, parki i osiedla nad Gąsawką oraz otoczenie szkół.

Uczniowie żnińskiego Liceum Ogólnokształcącego porządkowali obejście szkoły, *Afrykę*, a także Pniewy, Wolę i Jabłówko. W akcji udział wzięło 180 uczniów i 14 opiekunów. Do najciekawszych znalezisk należało żelazko i drzwi od syrenki. Ogółem zebrano 200 worków odpadów.

Uczestniczki Sprzątania świata w Szubinie

fot. Ryszard Nowicki

Młodzież z Zespołu Szkół Ekonomiczno-Handlowych sprzątała teren przy Gąsawce od mostu na ul. 700-lecia w kierunku Dużego Jeziora. 90 osób napełniło śmieciami 100 worków.

Zespół Szkół Mechanicznych sprzątać będzie od 21 do 23 września. Jeśli pogoda pozwoli, to od czwartku do soboty około 300 uczniów porządkować będzie teren od ujścia Gąsawki do odstojników cukrowniczych.

Dzieci ze żnińskiej *jedynki* sprzątały wokół szkoły oraz od Sądu w kierunku restauracji *Pod Czaplą*. Uczniowie z opiekunami (łącznie 100 osób) napełnili 90 worków. Największym znaleziskiem była opona samochodowa.

Uczniowie ze Szkoły Podstawowej nr 2 oczyszczali lewe ujście Gąsawki, brzeg Dużego Jeziora, ulicę Browarową do PKO na ul. Żytniej, ul. Moniuszki w kierunku ul. Podgórnej i przystanek PKS na Browarowej. 280 osób w rękawicach i kaloszach wspaniale bawiło się napełniając worki odpadkami. Najwięcej śmiechu wywołały znalezione dwie sztuczne szczęki. Napełniono 280 worków. Imprezę zakończono piknikiem.

W piątek 200 uczniów ze żnińskiej *trójki* porządkowało obejście szkoły, pobocza drogi i teren wokół kościoła. Wywieziono przyczepę gruzu i 30 worków.

W sobotę 35 ochotników wraz z członkami koła łowieckiego *Ryś* zbierało śmieci na drodze do Murczynka, zlikwidowali też trzy małe, dzikie wysypiska. Sprzątanie zakończono ogniskiem.

Dzieci ze Szkoły Podstawowej nr 4 sprzątały teren wokół szkoły i obwodnicę od szkoły w kierunku Gąsawki.

Szkoła Podstawowa nr 6 porządkowała ul. Klemensa Janickiego, ul. Wilczkowską i teren wokół szkoły. 90 osób napełniło około 50 worków.

92 uczniów Technikum Technologii Żywności oczyszczało Wilczkowskie Góry, teren nad Dużym Jeziorem i wokół szkoły. Śmieci wywozili własnym transportem.

Szkoły podstawowe z Gorzyc, Słębowa, Brzyskorzystwi, Bożejewic, Januszkowa, Redczyc, Podgórzyna i Murczyna również zgłosiły swój udział w akcji. Były też zgłoszenia od osób indywidualnych.

Na składowisko śmieci w Wawrzynkach swoje odpady wywiozły Okręgowa Spółdzielnia Mleczarska i firma *Gazopol*. Koło łowieckie *Ryś* wywiozło 21,3 tony odpadów. Międzyszkolny Klub Żeglarski także włączył się do akcji porządkując drogę od strony Rydlewa w kierunku trzeciego nortu. Ogółem w przedsięwzięciu wzięło udział około 1500 osób.

Przedsiębiorstwo Usług Komunalnych zakończyło wywóz śmieci ze Żnina oraz sołectw we wtorek przed południem. Pracownicy przedsiębiorstwa pełnili dyżury od 6^{00} do późnych godzin wieczornych. Odpady wywoziły dwa ciągniki i dwa samochody kontenerowe. Każdy pojazd obsługiwała 3-osobowa brygada.

Prezes Przedsiębiorstwa Usług Komunalnych powiedział, że śmieci zebrano o wiele więcej niż w roku ubiegłym i podobna akcja przydałaby się na wiosnę.

Niestety, zauważył także pewną złośliwość. Były przypadki, że obok pustego kosza leżała góra śmieci. Nie wszyscy potraktowali akcję poważnie. Zlekceważyli pracowników przedsiębiorstwa, którzy spisali się na medal i którym należą się podziękowania.

Plonem akcji są 148,3 tony odpadów przyjętych nieodpłatnie na składowisko w Wawrzynkach.

SŁAWOMIR KUJAWA

Łysinin

Porządek w lesie i nad jeziorami

Gospodarstwo Rybackie Sp. z o.o. w Łysinin bardzo poważnie podeszło do akcji *Posprzątajmy Pałuki*. W czasie jej trwania kierownictwo spółki, jej pracownicy i rodziny oraz znajomi usuwali śmieci z terenu gospodarstwa. Pomagało im 27 uczniów wraz z opiekunami ze Szkoły Podstawowej w Rogowie. Łącznie 223 osoby oczyściły brzegi 45 jezior oraz przylegające do nich lasy. Tam, gdzie nie można było dotrzeć suchą nogą, rybacy dopływali łodziami i zbierali butelki, papiery oraz różnego rodzaju opakowania plastikowe, które są plagą, ponieważ zalegają wszędzie, a nie ulegają samozniszczeniu.

Zakładowe dwa *żuki* oraz sześć samochodów prywatnych wywiozło na wysypiska śmieci 6 ton odpadów.

Najmłodszym uczestnikom akcji rozdano napoje, cukierki oraz inne słodycze. Dla wszystkich zorganizowano ognisko.

Szef spółki rybackiej **Henryk Sobolewski** powiedział, że następne gruntowne sprzątanie przewiduje tuż po zakończeniu sezonu rybackiego.

SŁAWOMIR KUJAWA

Janowiec

Nie zawiodła młodzież szkolna

Do akcji *Sprzątanie świata* w gminie Janowiec gremialnie przystąpiła jedynie młodzież szkolna. Chociaż pracownicy występującego w roli koordynatora Zakładu Usług Miejskich rozesłali wszędzie stosowne informacje i dostarczyli foliowe worki, to w zakładach pracy nie podjęto żadnej inicjatywy zmierzającej do zorganizowania zbiorowego sprzątania. Tu i ówdzie można było usłyszeć, że jest to powrót do akcji czynów społecznych. Kierownictwo Zakładu Usług Miejskich zapewniło ponadto wywóz nieczystości, a 30 pracowników brało udział w porządkowaniu terenu wokół swojej przyszłej siedziby przy ul. Kościuszki.

140 uczniów Szkoły Podstawowej w Janowcu podzielonych na grupy pod okiem wychowawców zadbało o zrobienie porządku na ulicach peryferyjnych (osiedla za ul. Kościuszki, Włoszanowskiego i Bielawskiego) a także ul. Tysiąclecia, Pałuckiej, Parterowej i Nowej.

45 uczniów Zespołu Szkół Rolniczych porządkowało park miejski, stadion i lasek z miejscem pamięci narodowej oraz tereny przyszkolne i przyległego osiedla mieszkaniowego.

50 uczniów Szkoły Podstawowej w Świątkowie sprzątało obejście szkoły, park wiejski i przystanek autobusowy. Natomiast dziatwa szkolna z Żernik zajęła się solidnie zielenią na centralnym placu wiejskim, a także sprzątała boisko i teren przy szkole. W Żernikach przy porządkach krzątało się 80 uczniów z wychowawcami.

Najbardziej jednak pomysłowo zorganizowano akcję w szkole w Sarbinowie. Wykonano tu tematyczną gazetkę ścienną, sprawom ekologii poświęcono lekcje we wszystkich klasach, na korytarzu urządzono wystawę worków foliowych napełnionych osobno papierami, butelkami plastikowymi, puszkami po napojach i konserwach. We wsi pojawiły się transparenty z hasłami o ochronie środowiska. Dziatwa szkolna gruntownie uporządkowała teren całej wsi, w tym najbardziej zaśmiecone miejsce przy przystanku autobusowym. Najbardziej zaangażowana była nauczycielka **Maria Filipiak**, autorka ciekawych pomysłów, z których dziatwa szkolna mogła wynieść wiele korzyści wychowawczych. **CZESŁAW CZULIŃSKI**

Żnin

Debata nad losami browaru

W piątek 16 września o godz. 10^{30} w Urzędzie Miejskim w Żninie odbyło się spotkanie dotyczące dalszych losów browaru żnińskiego. Uczestniczyli w nim: przedstawiciele wojewody bydgoskiego w osobach dyrektora Wydziału Polityki Gospodarczej i Przekształceń Własnościowych Urzędu Wojewódzkiego **Janusza Wiśniewskiego**, zastępcy dyrektora **Eleonory Wojtasik** oraz **Henryka Uklei** - członka rady nadzorczej Browarów Bydgoskich Sp. z o.o. z ramienia wojewody bydgoskiego. Browary Bydgoskie reprezentowali: prezes zarządu **Andrzej Brzeziński**, główna księgowa **Irena Lazarz**, radca prawny **Piotr Lawrynowicz** i dyrektor browaru w Żninie **Eugeniusz Dobaczewski**. W spotkaniu udział wzięli mąż i syn właścicielki **Bronisławy Grabarz** oraz sekretarz gminy Żnin **Ryszard Lorczyk**.

Spotkanie otworzył dyrektor **Janusz Wiśniewski**, który powiedział, że do jego zwołania zmobilizowało go rozdmuchanie sprawy przez prasę lokalną.

Prezes **Brzeziński** oświadczył, iż zakład jest gotowy do przekazania browaru żnińskiego prawowitym właścicielom 30 września, zgodnie z umową o dzierżawę zawartą z wojewodą. Przedstawiciele właściciela oświadczyli, że nie są jeszcze przygotowani do przejęcia zakładu, a z ich wypowiedzi jasno wnikało, że nie bardzo wiedzą, jak się z tym problemem uporać.

Dyrektor **Janusz Wiśniewski** nie widzi jednak żadnego problemu, ważne że ludzie znajdą zatrudnienie i nic się właściwie nie zmieni.

Sekretarz gminy **Ryszard Lorczyk** jako przedstawiciel miejscowych władz, zainteresowany jest dalszym funkcjonowaniem zakładu. Nikt nie chce przecież straszących pustką murów przy głównej ulicy miasta. Przedstawiciele wojewody dążyli do tego, aby właściciel dogadał się z Browarami Bydgoskimi co do terminu przejęcia zakładu. Wydziałowi Polityki Gospodarczej i Przekształceń Własnościowych UW pozostałyby wówczas do załatwienia tylko sprawy formalne.

Większość uczestników spotkania opuściła mury Urzędu Miejskiego w Żninie z wrażeniem niedosytu, ponieważ strony nie podjęły żadnych konkretnych decyzji.

Eleonora Wojtasik, zastępca dyrektora Wydziału Polityki Gospodarczej i Przekształceń Własnościowych podczas rozmowy telefonicznej stwierdziła, że problem leży w tym, iż do tej pory nie ma ustawy reprywatyzacyjnej. Cały czas dyskutowane są jej kolejne projekty. A zwrot żnińskiego browaru jego prawowitym właścicielom nastąpił na mocy art. 156 Kodeksu Postępowania Administracyjnego, dotyczącego ewidentnego naruszenia prawa własności i zwrotu mienia w naturze.

Dyrektor **Eleonora Wojtasik** uważa, że zakład ten został bezprawnie zabrany jego właścicielom. Dodaje jednak, że przez okres ponad 40 lat poniesiono spore koszty na jego rozwój. Oczywiście rozumie rozterki właścicieli i życzy im jak najlepiej. Podejrzewa jednak, że oni z kimś (nie ujawnili z kim) prowadzą rozmowy na temat zakupu bądź dzierżawy browaru. Dla władz wojewódzkich najważniejszym jest, że pracownicy browaru (18 osób) znajdą zatrudnienie w Bydgoszczy, dzięki czemu bezrobocie w Żninie nie zwiększy się. Nie chcą jednak, by browar zamknięto. Na jego terenie mieszkają trzy rodziny, doprowadzany jest prąd itd. W ciągu 10 dni właściciele mogą spotkać się z przedstawicielami browaru i opowiedzieć się co do terminu jego przejęcia oraz ujawnić, co dalej zamierzają z nim począć.

Urząd Wojewódzki będzie utrzymywać kontakt z prezesem **Andrzejem Brzezińskim** i pilotować sprawę do końca.

Wygląda więc na to, że spełnią się przewidywania **Dominika Księskiego**, które zawarł w artykule *Żniński browar pod znakiem zapytania* w 36 numerze *Pałuk*. Browary Bydgoskie oddadzą dzierżawiony żniński zakład właścicielowi lub wojewodzie bydgoskiemu. W Żninie produkcja piwa już nie ruszy. Dobrze, bo sprawiedliwości stanie się zadość, lecz jaki i dla kogo z tego wypłynie pożytek?

SŁAWOMIR KUJAWA

Tadeusz Haręza u wicewojewody

19 września w Urzędzie Wojewódzkim w Bydgoszczy goszczony był **Tadeusz Haręza** wraz ze swoją sportową ekipą. Gospodarzem uroczystości był wicewojewoda bydgoski **Eugeniusz Klopotek**.

Wojewoda od dłuższego czasu otaczał życzliwym zainteresowaniem naszego motorowodniaka. Teraz mistrz musił zdać sprawozdanie z motorowodnych mistrzostw świata, które niedawno odbyły się w austriackim Grein. W dowód uznania za zdobycie najwyższego trofeum naszego globu **Tadeusz Haręza** otrzymał przepiękny kryształowy puchar. Wojewoda również dokonał wpisu do księgi pamiątkowej Teamu Haręza.

W uroczystości uczestniczyli również: dyrektor Wydziału Spraw Społecznych, Kultury i Sportu **Tadeusz Drozda** i jego zastępca **Edward Pasterski**. W takim gronie dyskutowano również o dalszym rozwoju sportu motorowodnego w województwie bydgoskim. Być może w roku przyszłym zawody motorowodne odbywać się będą oprócz Żnina także w Bydgoszczy.

(czar)

Pomoc społeczna w Kcyni

W pierwszym półroczu 95 r. w gminie Kcynia realizacja zadań zleconych i własnych w zakresie pomocy społecznej przedstawiała się następująco:

Zadania zlecone:

- na zasiłki stałe wydano 86.865 zł i z tej formy pomocy skorzystało 91 osób, w tym 65 z tytułu inwalidztwa od dzieciństwa, 12 osób wychowujących dzieci niepełnosprawne i 14 osób niezdolnych do pracy ze względu na wiek; 68% osób wywodziło się ze środowiska wiejskiego;
- na zasiłki okresowe wydano 57.183 zł dla 379 osób, w tym 369 osób bezrobotnych bez prawa do zasiłku; 72,4% osób wywodziło się ze środowiska wiejskiego;
- na zasiłki z tytułu ochrony macierzyństwa wypłacono 51.025 zł 91 osobom, w tym 64 osoby ze środowiska wiejskiego;
- na zasiłki rodzinne wydano 2.751 zł i objęto nimi 54 osoby, a zasiłkami pielęgnacyjnymi objęto 30 osób i przeznaczono 5.118 zł;
- na zasiłki kombatanckie wypłacono 10 osobom (w tym 8 ze wsi) 2.090 zł.

Zadania własne:

- zasiłkami celowymi objęto 329 osób i wydatkowano 37.390 zł (żywność, opał, odzież, wydatki mieszkaniowe, leki i leczenie);
- usługami opiekuńczymi, wobec osób niepełnosprawnych i obłożnie chorych, objęto 30 osób (w tym 9 osób ze środowiska wiejskiego); usługa opiekuńcza sprawowana była wobec 25 osób samotnych i 5 osób w rodzinie; ogólny koszt usług wyniósł 24.118 zł;
- na pochówek dla dwóch osób z częściowym pokryciem kosztów przeznaczono 530 zł.

W okresie pierwszego półrocza pomocą społeczną objęto łącznie 991 osób i przeznaczono na ten cel kwotę 267.116 zł, co stanowi 42% rocznego planu wydatków.

JÓZEF MAROSZ

Żnin

Jesień na Pałukach

W minioną niedzielę mogliśmy uczestniczyć w imprezach zorganizowanych w ramach *Jesieni na Pałukach*. Organizatorami byli: Urząd Wojewódzki w Bydgoszczy, Kujawsko-Pomorskie Towarzystwo Kulturalne, Wojewódzki Ośrodek Kultury, Urząd Miejski w Żninie oraz Żniński Dom Kultury.

Pierwszą z imprez był XX Zjazd Twórców Ludowych. Przyjechali artyści z regionów: Kujaw, Kaszub, Borów Tucholskich i Pałuk. Twórców witała żnińska kapela i zespół *Pałuczanki* działający w Żnińskim Domu Kultury przy Klubie Seniora. Zjazd rozpoczęła, z kilkunastominutowym opóźnieniem, pani dyrektor ŻDK **Grażyna Głogowska** przemówieniem o kulturze i artystach ludowych. Następnie głos zabrała opiekunka Stowarzyszenia Twórców Ludowych **Wanda Szkulmowska**. Z okazji jubileuszowego zjazdu podsumowała działalność towarzystwa i przypomniała w skrócie historię ludowych zespołów artystycznych. Na koniec wystąpił zespół śpiewaczy *Pałuczanki* z Białożewina przy akompaniamencie akordeonisty **Wojciecha Pelczyńskiego** i gościnnie zaprezentował się zespół *Srebrny Głos* z Inowrocławia.

Drugą z imprez niedzielnych był XII Międzyregionalny Przegląd Kapel, Instrumentalistów, Śpiewaków i Gawędziarzy Ludowych. Przegląd miał odbyć się na rynku, lecz z powodu deszczu został przeniesiony na salę Żnińskiego Domu Kultury. Warto było przeznaczyć prawie trzy godziny na posłuchanie ludowej muzyki. Artystów oceniała komisja w składzie: **Teresa Nemere** - etnograf, **Hanna Łopatyńska** - językoznawca oraz redaktor **Ryszard Lewandowski** z *Radia PiK*. W kategorii solistów nagrodę otrzymała **Renata Puza** z Włocławka za walory głosowe oraz **Anna Chomik** z Kamienia Kujawskiego za naturalność przekazu tradycyjnych pieśni narodowych. Zespół śpiewaczy *Pałuczanki* z Białożewina otrzymał nagrodę za oryginalny pałucki repertuar. Nagrodzone zostały również dwie kapele - *Ziemowit* z Kruszwicy za autentyzm tradycyjnego muzykowania i kapela *Kujawy* z Włocławka za wysoki poziom artystyczny stylizowanych melodii kujawskich. Za ogólny wyraz artystyczny nagrodzone zostały grupy śpiewacze z akompaniamentem kapel - zespół *Kaszebe* z Chojnic oraz zespół *Pałuki* z Kcyni. Nagrodami były rzeźby ludowe.

Trochę nieudany z powodu brzydkiej pogody był *Jarmark Pałucki*. Nie wszyscy artyści rozłożyli swe towary, obawiając się zniszczenia przez deszcz swych pracochłonnych wyrobów. Mimo wszystko asortyment towarów był duży: hafty, rzeźby w drewnie, lalki ze sznurka, palmy ludowe, dzwonki z gliny, szklane figurki, latające balony, świeczniki i lampy drewniane oraz wypalarki w drewnie (obrazki i przedmioty użytkowe). Szkoda, że pogoda zepsuła tę wspaniałą doroczną imprezę. Możemy mieć jednak nadzieję, że pogoda za rok dopisze i będziemy kupować wyroby ludowe przy akompaniamencie kapel.

JĘDRZEJ DOBACZEWSKI

Twój kawałek Europy

♦ Szubiński Dom Kultury ogłasza zapisy do Klubu Melomana. Spotkanie organizacyjne odbędzie się 25 września o 17^{00} w kawiarni Muzycznej (SzDK). W planie pracy klubu wyjazdy do teatru, filharmonii, opery, spotkania dyskusyjne. Informacji udziela i zapisy przyjmuje SzDK, ul. Kcyńska 13. (rn)

♦ Szubiński Dom Kultury organizuje od 1 października wyjazdy na basen *Astoria* do Bydgoszczy. Prowadzona jest również nauka pływania. Zapisy i przedpłaty przyjmuje SzDK codziennie w godzinach 8^{00}-15^{00}. O zakwalifikowaniu się decyduje kolejność zgłoszeń wraz z wpłatą miesięczną wynoszącą 15 złotych. (rn)

♦ Szubiński Dom Kultury ogłasza zapisy do kół zainteresowań: nauka gry na instrumentach klawiszowych i gitarze, kurs języka angielskiego dla początkujących i zaawansowanych, kurs języka niemieckiego dla początkujących i zaawansowanych, nauka pływania, rękodzieło artystyczne, gimnastyka zdrowotna dla pań, *Tańczące Nutki*, orkiestra dęta, kurs komputerowy. Zapisy przyjmuje SzDK w Szubinie, ul. Kcyńska 13, tel. 84-21-43 lub 84-21-76. (rn)

Janowiec zostanie miastem bilardów?

Zadłużenie wobec budżetu gminy Gminnej Spółdzielni w Janowcu, będącej od czerwca 1994 r. w likwidacji, wzrosło do 360.000 zł. Jest to kwota zaległego podatku od nieruchomości za ostatnich kilka lat. Szanse na jej wyegzekwowanie są nikłe, gdyż jedynym źródłem dochodów, jakie uzyskuje likwidator jest czynsz dzierżawny za wynajęte obiekty, a wierzycieli jest sporo. W tej sytuacji Rada Miejska postanowiła swoje roszczenia zaspokoić w inny sposób. Przejmie mianowicie część nieruchomości zabudowanej Wiejskim Domem Towarowym (największy obiekt handlowy w mieście) z bezpośrednio przyległymi pomieszczeniami handlowo-gospodarczymi w centrum miasta, przy ul. 22 Stycznia 14, o łącznej powierzchni 0,699 ha. Po załatwieniu formalności prawnych Zarząd Miejski wydzierżawi obiekt Federacji Bilarda Amerykańskiego, która urządzi w obszernych pomieszczeniach salony bilardowe. Przyszły użytkownik poinformował, że od wczesnych godzin popołudniowych młodzież będzie mogła uczyć się gry, a wieczorem salon-klub służył będzie dorosłym mieszkańcom Janowca.

Atrakcją dla mieszkańców i promocją miasta staną się niewątpliwie rozgrywki krajowe żeńskiej ligi bilardowej. Głównie z tego względu Federacja Bilarda Amerykańskiego zabiega o uzyskanie przestrzennych pomieszczeń w Janowcu.

CZESŁAW CZULIŃSKI

Łabiszyn

Inauguracja roku

14 września w Bibliotece Publicznej Miasta i Gminy w Łabiszynie odbyła się inauguracja roku kulturalno-oświatowego 1995/96. Kierownik biblioteki **Helena Lewandowska** przedstawiła sprawozdanie z rocznej działalności placówki, która posiada cztery filie - Lubostroń, Nowe Dąbie, Jeżewo, Pszczółczyn oraz sześć punktów bibliotecznych - Obielewo, Jabłówko, Ostatkowo, Załachowo, Ojrzanowo i Sosnowiec.

Odbyły się liczne konkursy czytelnicze, plastyczne, wieczory słowno-muzyczne, spotkania poetyckie i imprezy okolicznościowe. Członkowie Koła Przyjaciół Biblioteki i Koła Robótek Ręcznych spotkali się z hafciarką **Czesławą Matwijów**, która zapoznała zebranych z podstawami haftu pałuckiego. Przez cały rok odbywały się spotkania Kółka Hafciarskiego, którym kieruje **Alina Winiaszewska**.

Dla czytelników zostały zorganizowane wyjazdy do Teatru Polskiego w Bydgoszczy.

Biblioteka z powodu bardzo niskiego budżetu (w tym roku na działalność otrzymała 45.020 zł) musiała z wielu rzeczy zrezygnować. Na zakup czasopism przeznaczono jedynie 1000 zł. Brak funduszy na zakup nowości ma poważny wpływ na ilość wypożyczeń i liczbę czytelników.

Po zapoznaniu z planem pracy na rok 1995/96 uczestnicy inauguracji wysłuchali gawęd **Wacława Ziółkowskiego**.

RYSZARD NOWICKI

Dąbrowa

Festyn z okazji 40-lecia

Nie ma szczęścia do pogody Gminna Spółdzielnia *Samopomoc Chłopska* w Dąbrowie organizująca imprezy związane z obchodami 40-lecia swojego powstania. W niedzielę 3 września w strugach padającego deszczu odbył się na jeziorze Chomiąża Szlachecka konkurs wędkarski dla pracowników, który wygrał **Stanisław Smaga**, drugie miejsce zajął **Stanisław Piętka** a trzecie **Roman Przybysz**. Na uroku, z powodu złej pogody stracił festyn zorganizowany w niedzielę 17 września na stadionie w Dąbrowie. Głównym punktem programu był mecz piłki nożnej drużyn złożonych z pracowników GS i pracowników Urzędu Gminy. Na zwycięzców czekała nie byle jaka nagroda bo "beczka piwa", którą wypiła drużyna GS wygrywając mecz 2:1. W drużynie GS bramki bronił sam prezes **Romuald Ostrowski**, a bramki zdobyli: **Jacek Koralewski** i **Andrzej Lewandowski** po jednej, dla drużyny UG **Eugeniusz Filipiak**. W konkursie siłowym przeciągania liny nagrodą były dwa szampany. Tu lepszą okazała się drużyna UG i to ona właśnie wypiła nagrodę. Nie zapomniano też o kibicach dla których przygotowano piwo i gorące kiełbaski. Całość imprezy uświetniała grająca skoczne melodie kapela podwórkowa *Strzelnioki swojskie chłopoki* ze Strzelna. Pomimo złej pogody imprezę można zaliczyć do udanych.

PAWEŁ DOMAGALSKI

Wenecja

Na planie kawy... czy herbaty? - refleksje

Na planie byłem już o 5^{00}. Trwały jeszcze przygotowania. Rozstawiono potężne reflektory, które rozświetlały dżdżystą noc. Pod tablicą z napisem *Wenecja* stały już krzesła i stoliki. Sprawdzono mikrofony. Chwila przerwy. O 6^{00} usłyszałem sygnał rozpoczynający program *Kawa czy herbata*. Na planie zapanował olbrzymi ruch. Co chwilę akcja programu toczyła się w innym miejscu: Muzeum Kolejki Wąskotorowej, przy wspomnianych już stolikach, na ławce, przy pompie, w poczekalni i w wagonie. Operatorzy biegali z kamerami z miejsca na miejsce i wprawnie ustawiali je.

Prowadzący program "Kawa czy herbata"
fot. Jędrzej Dobaczewski

Prowadzący program **Iwona Schymalla** i **Paweł Pochwała** podczas dwuminutowych przerw popijali w pośpiechu kawę lub herbatę. Na ekranie, w tym czasie, emitowane były fragmenty włoskich piosenek, skrót wiadomości, czy też przegląd prasy porannej. Te fragmenty były nadawane z Warszawy. Reszta z Wenecji przez satelitę na cały kraj. Z weneckiego transformatora przeciągnięta została specjalna linia energetyczna, gdyż sieć nie wytrzymałaby takiego obciążenia (reflektory miały bardzo dużą moc). Poza tym ekipa miała bezpośrednią łączność telefoniczną ze studiem w Warszawie. O treści programu trudno mi cokolwiek powiedzieć, gdyż nie słyszałem rozmów toczonych na ekranie.

Gośćmi programu byli m.in. dyrektor Muzeum Ziemi Pałuckiej **Andrzej Rosiak**, rzeźbiarz **Eugeniusz Izdebski**, przewodnik **Zdzisław Malecki**, który opowiadał o Diable Weneckim - Mikołaju Nałęczu. Był również ksiądz proboszcz z Wenecji, trwały rozmowy ze sztukmistrzem, który otrzymał w prezencie plany gondoli, przedstawiono weneckiego kowala i sołtysa. W programie o haftach pałuckich opowiadała **Barbara Musiał**, a o potrawach charakterystycznych dla naszego regionu **Wanda Deskiewicz**. Kapela *Pałuki* ze Żnińskiego Domu Kultury grała melodie włoskie i pałuckie.

Po zakończeniu programu ekipa degustowała, jak to w Wenecji przystało, spaghetti, lecz po pałucku - podane przez zespół *Pałuczanki* z Białożewina.

JĘDRZEJ DOBACZEWSKI

Gąsawa

Minimecz na nowym boisku

Szkoła Podstawowa im. Wandy Dobaczewskiej w Gąsawie doczekała się długo oczekiwanego boiska sportowego z prawdziwego zdarzenia. Gromadzenie środków, szukanie sponsorów do rozpoczęcia budowy szkolnego boiska trwało kilka miesięcy.

Inicjatorem tego przedsięwzięcia był wicedyrektor szkoły **Walenty Mazany** oraz członek Rady Rodziców **Piotr Julga**.

Wśród wspomagających i pomagających w budowaniu płyty boiska znaleźli się: Spółdzielnia Kółek Rolniczych z Gąsawy, Bank Spółdzielczy z Gąsawy, Zakład Rolny z Marcinkowa, Zakład Rolny ze Złotnik, Rolnicza Spółdzielnia Produkcyjna Biskupin, Muzeum Archeologiczne w Biskupinie, Urząd Gminy w Gąsawie, **Wacław Górny** z Szelejewa, **Marek Mikulski** z Gąsawy oraz Przedsiębiorstwo Robót Drogowych w Mogilnie.

Uroczyste otwarcie szkolnego obiektu sportowego odbyło się 15 września w obecności ks. **Ryszarda Kwiatkowskiego**, który poświęcił boisko; wójta gminy **Zdzisława Kuczmy**; przewodniczącego rady **Zygmunta Kurtyki**, sponsorów, dyrekcji szkoły, nauczycieli i dzieci.

Po okolicznościowych przemówieniach pierwszego oficjalnego odbicia piłki dokonali zaproszeni goście, a następnie został rozegrany minimecz miedzy uczniami.

JACEK MIELCARZEWICZ

Otwarcie nowego boiska *fot. Jacek Mielcarzewicz*

Twój kawałek Europy

♦ Na zaproszenie chóru *Moniuszko* z rewizytą do Żnina przyjechał w piątek 8 września chór kościelny z Vilsteren oraz delegacja zarządu miasta Ommen. (sk)

♦ W Mettmann - mieście partnerskim Żnina od 27 sierpnia do 2 września odbyło się Międzynarodowe Spotkanie Młodzieży. Zorganizowane w 50 rocznicę zakończenia wojny, jako motto przewodnie przyjęto hasło: *Wspólne drogi do pokoju*. Już od 4 lat trwa wymiana młodzieży między Żninem a niemieckim miastem. Oprócz 22-osobowej grupy Polaków, z którą pojechała naczelnik Wydziału Oświaty **Barbara Kamieńska**, w Mettmann znaleźli się chłopcy i dziewczęta z Laval we Francji, z Markranstadt w byłej NRD i dotkniętego wojną Gorażde. Delegacja władz lokalnych Żnina została zaproszona do Mettmann i pojedzie do Niemiec w grudniu. (sk)

♦ 16 września gąsawska kapela ludowa swoim występem uświetniła XVII targi, które odbyły się w Mieścisku, woj. poznańskie. (jm)

♦ 23 września (sobota) Miejsko-Gminny Ośrodek Kultury w Kcyni organizuje w parku imprezę dla dzieci *Święto pieczonego ziemniaka* wraz z dyskoteką dla małolatów. (jóm)

♦ 30 września (sobota) w Szczepicach koło Kcyni o godzinie 17^{00} odbędą się imprezy rekreacyjno-sportowe połączone z zabawami dla dzieci i młodzieży. (jóm)

♦ 17 września Kcyńskie Towarzystwo Kulturalne zorganizowało wyjazd na operetkę *Kraina Uśmiechu* do Bydgoszczy. Uczestnicy zachwyceni byli wysokim poziomem artystycznym spektaklu. W październiku planuje się wyjazd do Poznania. (jóm)

♦ Pracownicy prywatnego zakładu rzemieślniczego **Kazimierza Radeckiego** z Kcyni wykonują prace ziemne przy budowie wodociągu Dobieszewo - Słupowa (jóm)

♦ Od dwóch tygodni w kcyńskich lasach są grzyby (prawdziwki, kozaki, maślaki); prawdziwy to raj dla grzybiarzy z Kcyni i okolic. (jóm)

♦ 29 września w kcyńskiej parafii pod wezwaniem św. Michała (kościół farny) przypada odpust. (jóm)

♦ 17 września wandale zniszczyli i połamali w centrum Kcyni sześć młodych drzewek jarzębiny. (jóm)

♦ Szubiński Dom Kultury przyjmuje zapisy na kurs tańca towarzyskiego I, II i III stopnia. Jeden stopień kursu obejmuje 8 godzin lekcyjnych, kosztuje 10 złotych od osoby. W każdej grupie wiekowej zostanie rozlosowanych 5 nagród rzeczowych po ukończeniu każdego stopnia. Po ukończeniu kursu każdy uczestnik otrzyma świadectwo. Zajęcia odbywają się w grupach wiekowych, w których powinno być minimum pięciu członków. (rn)

♦ Doradca Gminnego Ośrodka Doradztwa Rolniczego w Rogowie **Józefa Blajet** organizuje wyjazd autokarowy na *Polagrę*. Koszt udziału jednej osoby wynosi 8,00 złotych (autokar, ubezpieczenie, parking). Bilet wstępu na targi - 12 złotych - należy wykupić we własnym zakresie. Wyjazd 7 października o 7^{45} z Rynku w Rogowie. Powrót około 18^{00}. Zapisywać można się u sołtysów lub w Urzędzie Gminy w Rogowie, pokój 18, do 3 października. (wa)

♦ Z inicjatywy Komisji Zdrowia, Pomocy Społecznej i Spraw Socjalnych działającej przy Radzie Miejskiej w Barcinie zakupiony został sprzęt dla placówek służby zdrowia działających na terenie miasta i gminy: rower do rehabilitacji, autoklaw do sterylizacji sprzętu medycznego, sterylizatory, waga lekarska, centrala telefoniczna dla Przychodni Rejonowej w Barcinie, lodówka dla Ośrodka Zdrowia w Piechcinie, inhalatory, urządzenia dla laboratorium *Epol-20* i inne. Przewodniczący Komisji **Edward Bressa** podkreśla dobrą współpracę z zarządem miasta. Na wniosek Komisji Zdrowia zarząd podjął uchwałę o zakupie dwóch unitów stomatologicznych dla Przychodni Rejonowej w Barcinie i Szkoły Podstawowej w Mamliczu oraz pełnego wyposażenia gabinetu stomatologicznego. (rn)

♦ Uwaga grzybiarze - ostatnio koło Drogosławia widziano żmiję zygzakowatą. (mr)

♦ Amerykańska firma petrochemiczna *Amaco* wygrała przetarg na nieruchomość przy ul. Sienkiewicza w Szubinie. Za 3,5 ha zapłacą 220.000 złotych. W tym miejscu ma powstać nowoczesna stacja benzynowa, motel, myjnia, mała oczyszczalnia ścieków. Zatrudnienie znajdzie tam 30 osób. (rn)

Gniezno

Dożynki diecezjalne

24 września w Gnieźnie odbędą się diecezjalne uroczystości dożynkowe.

Rozpoczną je o godz. 11^{30} występy zespołów. W tym samym czasie w Katedrze Gnieźnieńskiej rozpocznie się nabożeństwo przygotowawcze - rolnicy przybyli ze wszystkich stron archidiecezji zgromadzą się przed rezydencją arcybiskupią. O 11^{55} sprzed budynku Kurii Metropolitarnej wyruszy żniwny korowód, który procesyjnie wkroczy do Katedry, aby złożyć wieńce przed konfesją św. Wojciecha.

O godz. 12^{00} w Katedrze odbędzie się uroczysta msza św. pod przewodnictwem ks. abpa **Henryka Muszyńskiego** koncelebrowana przez duszpasterzy rolników. W czasie eucharystii w procesji z darami niesione będą chleby i inne dary ziemi, które po zakończeniu mszy św. - zgodnie z gnieźnieńską tradycją - przekazane zostaną przedstawicielom szpitali i domów opieki społecznej.

O godz. 14^{00} wystąpią zespoły ludowe, a przed pomnikiem Bolesława Chrobrego odbędzie się festyn kończący czas dziękczynienia.

DARIUSZ BERDYSZ

Rogowo

Jubileusz Spółdzielni

8 września odbyły się uroczystości jubileuszowe Gminnej Spółdzielni w Rogowie, które obchodzono w restauracji *Pod Wiosłami*, zaproszonych było 140 osób, a udział w nich wzięło około 100. Obecni byli pracownicy, Rada Nadzorcza i goście, wśród których nie zabrakło wójta gminy **Józefa Sosnowskiego** oraz dyrektora Banku Spółdzielczego **Kazimierza Grochowalskiego**. (mw)

XI sesja Rady Miejskiej w Żninie - ciąg dalszy z poprzedniego numeru

Zawody motorowodne to straty
Przyjmiemy rodzinę z Kazachstanu

PRZEJĄĆ SZKOLNICTWO

1 stycznia 1996 roku szkolnictwo podstawowe zostanie przejęte przez gminę, co będzie stanowiło poważne obciążenie dla jej budżetu. Jednak nadzór merytoryczny będzie sprawowało kuratorium. Zgodnie z ustawą kuratorium będzie wydawało polecenia gminie co do wykonywania jakichkolwiek prac na terenach szkół, np: *poprawić oświetlenie, wybudować sanitariaty* itp. Burmistrz **Leszek Jakubowski** widzi potrzebę stworzenia nowej jednostki budżetowej, która zajęłaby się obsługą oświaty. Jednostka, która powstałaby w miejsce ZEAS-u liczyłaby przynajmniej 10 osób. Dla przykładu podał Sępólno, gminę mniejszą niż żnińska, a zatrudniającą 12 osób. Radny **Jóźwiak** zauważył, że sporo szkół pobudowano na ziemi kościelnej. Nie chce by powtórzyła się sytuacja podobna do sytuacji Sufraganii, że: *gmina wyremontuje a kościół potem zabierze*. Radni **Hanna Czajkowska** i **Franciszek Szafrański** mówili o tragicznej sytuacji oświaty. W 1994 roku wydano na nią 26 mld zł z czego 82% pochłonęły płace. W przyszłym roku planuje się wydać na szkolnictwo około 60 mld zł, z czego na pensje około 50 mld zł. A gdzie pieniądze na opał, na remonty? Wystosowano protest do MEN, Kuratorium Oświaty i Komisji Oświaty Sejmiku Samorządowego przeciw przejęciu szkolnictwa przez gminę z obecnym zadłużeniem i stanem technicznym.

BUDŻET I MIESZKANIA KOMUNALNE

Uchwalono zmianę budżetu na 1995 rok. Dochód wyniesie 8.319.640 zł, wydatki - 10.432.342 zł.

Głosowanie nad uchwałą dotyczącą polityki (zasad) sprzedaży mieszkań komunalnych odłożono na następną sesję. Komisja Działalności Gospodarczej zaproponowała ponowne rozpatrzenie projektu w komisjach. Aby wzbudzić zainteresowanie (dotychczas niewielkie) społeczeństwa ich kupnem zaproponowała wyższe niż proponowane ulgi o 10%, a przy wpłacie gotówki nawet do 50% wartości mieszkania.

KAZACHSTAN

Radni zdecydowali się na przyjęcie na teren Żnina rodziny z Kazachstanu. Trzeba zapewnić im pracę oraz mieszkanie. Radny **Jerzy Lach** obawiał się antagonizmów ze strony miejscowej społeczności.

TARGI, KREDYTY...

Żnin nie weźmie udziału w przyszłorocznych Międzynarodowych Targach Pomorskich, które odbędą się w Gdańsku.

Rada Miejska powołała do Komisji Oświaty panią dyrektor przedszkola nr 1 **Małgorzatę Bromberek**.

Gmina zaciągnie kredyt w wysokości 400.000 zł z Wojewódzkiego Funduszu Ochrony Środowiska i Gospodarki Wodnej w Bydgoszczy. Zostanie on przeznaczony na budowę urządzeń kanalizacyjnych. W związku z tym wyznaczono osoby, które będą upoważnione do podpisania pożyczki-umowy. Są to burmistrz Jakubowski oraz radni **Dudziak** i **Głogowski**.

Radni zatwierdzili propozycje składów osobowych obwodowych komisji wyborczych w związku ze zbliżającymi się wyborami prezydenckimi. Obwodów będzie 17 w tym dwa zamknięte.

Radny Głogowski został wytypowany do składu komisji konkursowej która będzie wybierać nowego dyrektora ZOZ. W lutym przyszłego roku wygasa kadencja **Aleksandra Kmieć-kowiaka**.

ZOZ zwrócił się z prośbą do zarządu o współfinansowanie zakupu karetki sanitarnej. Rada przychyliła się do wniosku. Kwota 250 mln zł będzie ujęta w korekcie budżetu na ten rok.

Zawody motorowodne przyniosły ok. 30 mln strat. Jednak wszyscy byli zgodni co do tego, aby organizować je nadal, tyle że starać się o organizację zawodów wyższej rangi. A sponsorów należy szukać już dziś.

Postanowiono kupić nowy ciągnik rolniczy na potrzeby Zakładu Robót Publicznych.

Burmistrz mówił o możliwości uruchomienia kredytu hipotecznego w przyszłym budżecie. Pozwoliłoby to na remont kamienic (zwłaszcza na rynku). Jego spłacanie odbywałoby się w ratach. Dotyczy to właścicieli tych kamienic, którzy mają lokatorów z mocy decyzji administracyjnej.

Wiceburmistrz **Janusz Biegański** odpowiadał na pytania. Mówił o naprawie drogi Paryż - Sielec, o kontenerach i pojemnikach na śmieci, z których zwłaszcza latem cuchnie, o wyrobisku po piachu w Jaroszewie - gdzie niektórzy przywożą śmieci, o zakazie wjazdu dla samochodów ciężarowych na uliczkę obok LO w kierunku jeziora, o braku poręczy przy budynku urzędu i o jeszcze kilku drobniejszych sprawach.

W okresie międzysesyjnym na 12 posiedzeniach zarządu omawiano 160 spraw. Podjęto 26 decyzji w formie uchwał. Ogłoszono przetargi na sprzedaż 14 działek.

W Wenecji staną 4 wiatraki ściągnięte z terenu województwa. Obecnie gmina szuka pod nie gruntów.

SŁAWOMIR KUJAWA

Festyn archeologiczny Biskupin '95

Festyn archeologiczny w Biskupinie jeszcze...

cd ze str.1

W tym dniu odbył się pokaz mody starożytnej, koncert *Kwartetu Jorgi*, promocja książki dedykowanej **Jerzemu Kolendo** oraz inscenizacja taneczna *Chorea Antiqua* i turniej rycerski w wykonaniu *Bractwa Miecza i Kuszy* u stóp zamku w Wenecji.

Część publiczności o oznaczonej godzinie udała się na zamek w Wenecji, aby obejrzeć wyżej wymieniony turniej. Czekamy. Widzowie zniecierpliwieni opóźniającym się przedstawieniem. Po dłuższej chwili przybyli z Biskupina oficjalni goście. Spektakl rozpoczął się i był bardzo ciepło przyjęty. Cóż było powodem opóźnienia? Otóż w czasie zwiedzania oficjalni goście dotarli do miejsca, w którym można było skorzystać z kąpieli w balii klepkowej na oczach wszystkich zebranych. Dwóch konserwatorów wojewódzkich z Bydgoskiego i Toruńskiego skorzystało z tej atrakcji. Zabrakło szybkiego suszenia.

Następnego dnia, tj. w niedzielę cały czas padał deszcz, co było powodem zmian w dziennym programie festynu. A jednak mimo tak fatalnej pogody tego dnia festyn swoją obecnością zaszczyciło ponad sześć tysięcy ludzi i byli zadowoleni.

Naprawdę warto, nie - TRZEBA KONIECZNIE uczestniczyć w tym jedynym w swoim rodzaju Festynie Archeologicznym w Biskupinie.

JACEK MIELCARZEWICZ

Dendrochronologia, jak się odlewa brąz, płetwonurkowie i Duńczycy

Festyn w Biskupinie poświęcony jest archeologii doświadczalnej. Dziedziną tą zajmuje się w Polsce grupa ludzi, dzięki której można współcześnie odtworzyć techniki sprzed tysięcy lat. W Biskupinie pokazano to, co byli w stanie ustalić archeolodzy. Nie ma jednak pewności, że to co pokazują jest wiernym odtworzeniem dawnych technik.

Spośród rzeszy ludzi spotkanych na festynie tylko jeden był pewny swoich opracowań - **Tomasz Ważny** z Akademii Sztuk Pięknych. Pracuje on na wydziale konserwacji dzieł sztuki. Do jego zadań należy określanie gatunku drewna, ustalanie przyczyn zniszczeń drewnianych obiektów zabytkowych. Najważniejsza jest jednak dendrochronologia i tej dziedzinie poświęca najwięcej czasu. To dzięki tej metodzie stwierdzono, że Biskupin jest znacznie starszy niż sądzono dotychczas. Pewność tę uzyskano na podstawie laboratoryjnego badania drewna.

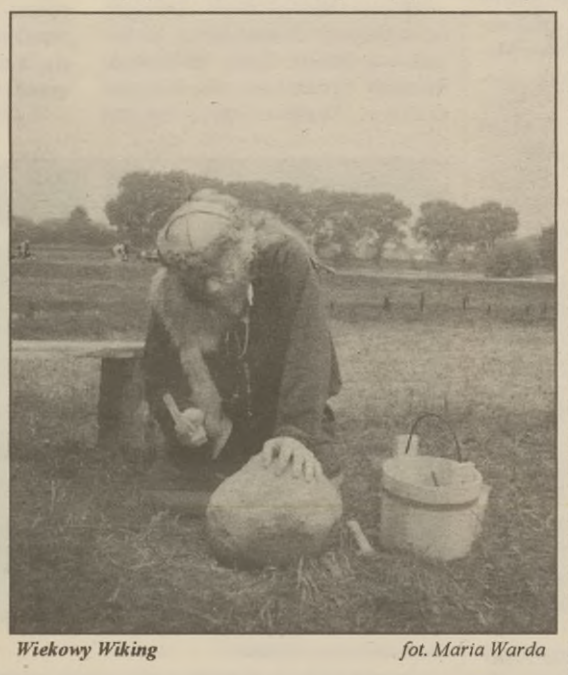

Wiekowy Wiking *fot. Maria Warda*

Podstawy dendrochronologii opracowano w latach 20-tych w Stanach Zjednoczonych. W Europie pierwsze opracowania pojawiły się w latach 1940-50, a gwałtowny rozwój dendrochronologii przypadł na lata 80-te i obecnie. Metoda ta polega na analizie przyrostów z dokładnością do jednej setnej milimetra. Wyniki pomiarów trafiają do komputera, gdzie porównywane są sekwencje wartości liczbowej szerokości przyrostów rocznych z wzorcami. Poprzez dopasowanie do wzorca można określić wiek drzewa z dokładnością do jednego roku. Drzewo z Biskupina po raz pierwszy było wysłane do laboratorium w Sztokholmie w roku 1938. Wtedy nie udało się uzyskać żadnych wyników. W późniejszych latach drewno było wysyłane do Szwajcarii, a około roku 1980 do Wiednia. W tamtejszych laboratoriach również nie uzyskano zadowalających informacji.

Dopiero badania podjęte przez Tomasza Ważnego przy pomocy laboratoriów dendrochrologicznych w Getyndze dały rewelacyjne wyniki. Metoda opracowana przez naszego naukowca ma zastosowanie między innymi przy badaniach dzieł sztuki. Poza ustaleniem wieku drewna można też określić jego pochodzenia. Dzięki nowym metodom daje się ustalić, że obrazy namalowane przez Rembrandta, Rubensa i innych wielkich mistrzów malarstwa flamandzkiego powstały na drewnie pochodzącym z Polski.

Pan Tomasz powiedział, że drzewo jest jak dyskietka. Zapisuje z komputerową dokładnością informacje o środowisku, w którym wzrastało, o atmosferze jaka temu wzrastaniu towarzyszyła i chorobach przez drzewo przebytych. Słoje drzewa tego samego gatunku wzrastają w danym roku podobnie. Dzięki temu mając dwa drzewa, które rosły w tym samym czasie można to łatwo rozpoznać. Dzięki tej właściwości można ułożyć tablicę chronologiczną, która służy później za wzór do badań naukowych. Pan Tomasz korzysta z takiego wzorca, sam go opracował i jest pewien swoich odkryć.

Zbigniew Dolski, który swój zakład odlewniczy pobudował na górce nie do końca stosuje metody praprzodków, ale efekty osiąga podobne. Piec, w którym topi brąz podobny jest do tego, w jakim wytapiali metal nasi przodkowie - wpuszczony jest w ziemię i tylko komin znajduje się na powierzchni. Opał używany do wytopu jest jednak inny. Pan Zbyszek używa do tego celu koksu hutniczego, a przed wiekami używano tylko węgla drzewnego. Innego opału ludzie nie znali. Aby im go nie zabrakło hutnicy przenosili się z miejsca na miejsce. Kiedy wypalali kawał lasu przenosili się w inne miejsce, tam czynili podobnie i znowu się przenosili. Nigdy nie pracowali jesienią, do tego typu prac musiało być upalnie. Tylko wtedy wnętrze pieca osiągało odpowiednią temperaturę i żelazo topniało. Robili z niego groty do włóczni, małe sierpy i inne niezbędne przedmioty. Pan Zbyszek też odlewał grot. Pożądliwie patrzyli na niego zwiedzający, ale za wejście w jego posiadanie należało zapłacić 20 płacideł.

Kawałek dalej można było popluskać się w wodzie. Chętni i odważni mogli przyjrzeć się światu podwodnemu. Przewodnikami w tej podróży byli płetwonurkowie. Nie wiem, czy znalazł się śmiałek zdecydowany na badanie głębin jeziora. Podejrzewam, że skończyło się na pozowaniu do fotografii w pełnym ekwipunku płetwonurka.

Bardzo piękną grupę w tym korowodzie niezwykłości stanowili archeolodzy duńscy. Na kilka dni przeistoczyli się w Wikingów. Wszyscy oni przyciągali oko każdego turysty. Sprawiały to ich stroje.

Duńczycy to zapaleńcy, którzy bardzo lubią uczestniczyć w festynach archeologicznych. Robią to często pracując jednocześnie nad odtwarzaniem i rekonstrukcją przeszłości.

Duńczycy wyniosą niestety przykre wspomnienie z naszego kraju, bowiem już pierwszego dnia ktoś skradł im rzemień od kościanej łyżwy, którą przywieźli na wystawę.

MARIA WARDA

Płacidła zrobiły z Józefa Brody kapitalistę

Niezwykłą osobowością biorącą udział w biskupińskim festynie jest **Józef Broda**. Piszczałki, które wykonuje przyciągają wszystkich. Ci, którzy usłyszą ich dźwięk przychodzą do artysty i najczęściej nie mają ochoty na dalsze poszukiwanie przygód. Poczucie humoru i radość życia Józefa Brody zaraża wszystkich.

Ten niepospolity człowiek mieszka w Koniakowie w okolicach Baraniej Góry, u źródeł Wisły. Z wykształcenia pedagog, studiował nadto na Akademii Wychowania Fizycznego w Warszawie, prawo administracyjne w Katowicach, muzykoterapię w Krakowie, a obecnie studiuje na Katolickim Uniwersytecie Lubelskim problemy rodziny. Tego wykształconego człowieka nauka straciłaby bezpowrotnie, gdyby udało mu się zrealizować marzenie z dzieciństwa. Chciał bowiem zostać kowalem. Jednak nie zdał do szkoły zawodowej. Oblał z języka polskiego. Po tym niepowodzeniu brat załatwił, że przyjęli go do liceum pedagogicznego. Po latach mówi ze śmiechem do słuchających go dorosłych: *Widzicie, tu macie przykład negatywnego naboru do zawodu nauczycielskiego*. Musiał być dobrym nauczycielem, bo potrafi bardzo pięknie opowiadać o dzieciach. Dla nich właśnie, w pierwszej kolejności robił instrumenty. Te najprostsze robi ze zwykłej słomy żytniej, do której wkłada część z pióra gęsiego, robi kilka sprawnych nacięć i ze słomki wydobywa się dźwięk. Na takim instrumenciku można wygrać oktawę. Mistrz mówi, że przy wykonywaniu instrumentu obowiązuje sacrum spokoju. Pośpiech nigdy nie wychodzi instrumentowi na dobre - niezależnie z jakiego materiału powstaje: słomy, przydrożnej rośliny czy drewna.

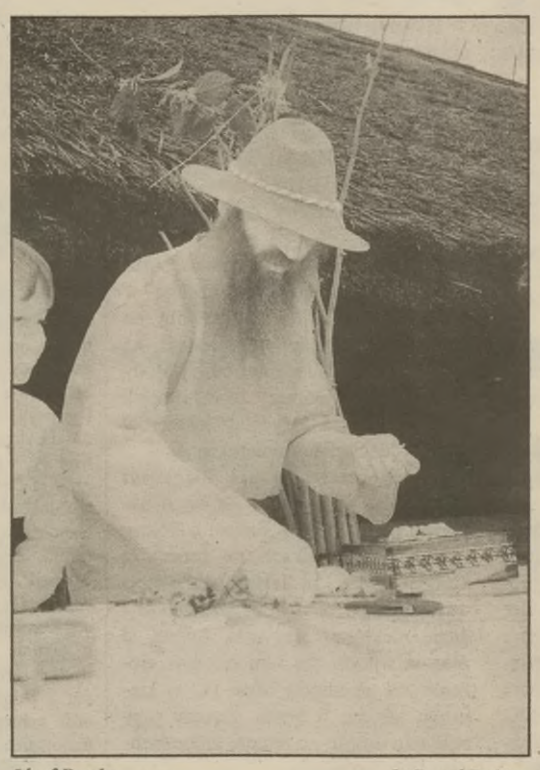

Józef Broda *fot Paweł Dobies*

Artysta nie sprzedaje wykonanych przez siebie instrumentów. Ma jednak świadomość ich wartości. Na stole w chacie biskupińskiej zgromadził: cymbały, okaryny i różnego rodzaju fujarki drewniane. Wartość poszczególnych instrumentów ocenił od 20 do 400 złotych. O swoim zamiłowaniu mówił: *Spełniałem swoje dziecięce marzenia, zawsze chciałem mieć instrument. Z biegiem czasu stałem się niewolnikiem marzeń*.

Muzyka dla Józefa Brody jest środkiem, który ma pomóc sprowadzić człowieka do lasu, łąk i zapachu ziemi, a przez to do istoty człowieczeństwa.

Ciekawe spostrzeżenia przekazał mi artysta co do podwójnej roli instrumentów wykonanych z długich solidnych pałek drewnianych. W czasie spokojnym służą one do grania, ale kiedy przychodzi rozstrzygać spory ten ma rację, kto ma dłuższy patyk w ręku. Taki instrument nie raz służył do wymierzania sprawiedliwości.

Nasz bohater pracował jako animator w Anglii i Francji, pokazując jak robi się instrumenty. Śmieje się, że nie było to za płacidła.

Żartuje z siebie - *Pierwsze pół dnia pracowałem jako wyzwolony socjalista, prawie komunizujący człowiek, ale mój dziewięcioletni syn upomniał mnie, że wszyscy biorą płacidła - a czemu tatuś ty nie bierzesz - tak więc stałem się kapitalistą*.

Byłby dorobił się szybko, bo oblegała go młodzież i cierpliwie czekała na maleńkie instrumenty. Niestety wszystkie płacidła trzeba było oddać organizatorom.

MARIA WARDA

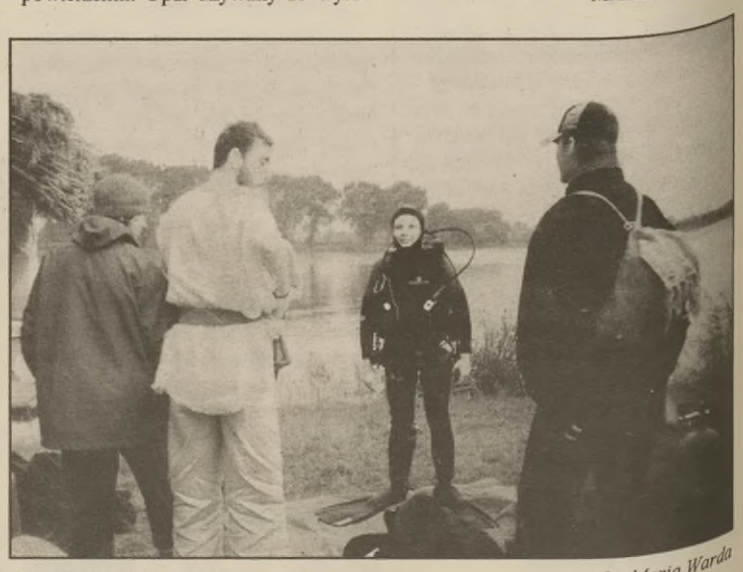

Stanowisko płetwonurków *fot. Maria Warda*

Turniej rycerski u stóp ruin zamku weneckiego *fot.Paweł Dobies*

Festyn Archeologiczny Biskupin '95

O świniopasie, wodzu z dziewczyną w balii i...

Wtorek jest kolejnym dniem trwania biskupińskiego archeologicznego festynu. Po przekroczeniu portierni już widać, że skansen żyje. Z prawej strony drogi znajdują

Kąpiel w balii... *fot Maria Warda*

się szałasy, przy których pokazuje się obróbkę drewna - atrakcję dzisiejszego dnia. Uczniowie Państwowego Liceum Sztuk Plastycznych w Supraślu z nauczycielem **Zbigniewem Wasilukiem** przebrani w stroje dawnych mieszkańców wyspy zapraszają do udziału w konkursie. Zadanie polega na... porąbaniu krzemienną siekierką palika grubości 10 cm. Czy jest to możliwe? Okazuje się, że tak. Chętnych do udziału w zabawie nie brakuje. Biorą do ręki kamienne siekierki wykonane według prastarych wzorów - kawałek drewna z grubsza obrobionego z otworem, w którym umocowany jest kamień. Po chwili słychać miarowe uderzenia, a po kilku minutach - paliki są już przecięte! *Nigdy bym nie uwierzył, że kamieniem rzeczywiście można rąbać* - mówi jeden z kibiców. Za chwilę sam próbuje.

Kolejnym zadaniem jest wykonanie koła do wozu. Na desce topolowej należy starannie narysować węglem drzewnym kształt koła oraz otwór osiowy i przy pomocy, tym razem, żelaznej siekierki wydobyć kształt. Na zwycięzców czekają nagrody - drewniane łyżki, niecka do wygniatania chleba, płaskorzeźby.

Z pobliskiego szałasu snuje się dym. Tam przebywają łowcy. Wszyscy zajęci są pracą - wykonują strzały z kamiennym trapezowatym grotem. Szokuje leżąca u ich stóp ociekająca jeszcze krwią czaszka barana - znak, iż niedawno wrócili z udanego polowania. Łowcy, pracownicy i studenci Klubu Archeologii Eksperymentalnej przy Instytucie Prahistorii Uniwersytetu Adama Mickiewicza w Poznaniu wykonują strzały, takie jak te, które służyły człowiekowi od 7 do 4 tysiąclecia p.n.e. Wzorują się na zabytkach odszukanych w Danii i Szwajcarii. W Polsce nie ma tego typu znalezisk. Wykonanie dobrej strzały jest trudną sztuką. Wybraną odpowiednio gałązkę, łowca okorowuje i obrobuje obłęcznikiem, tj. krzemiennym narzędziem. Następnie wygładza piaskowcem. Krzemienny grot starannie mocuje do drewna. Przytwierdza z trzech stron pióra. Wystarczą one do nadania strzale ruchu wirowego. Do barwienia i klejenia używa ochry, sadzy, smoły z kory brzozowej, kleju skórnego z wygotowanych rogów, skóry i ścięgien zwierząt. Pióra przecina kamiennym nożykiem i opala żarem. Długość strzały dostosowana jest do siły naciągu każdego łowcy. Na łuk natomiast należy wybierać młode, giętkie i sprężyste gałązki, które trzeba odpowiednio obrobić, aby upolować zwierzynę.

W pobliżu jeziora ma swoją siedzibę *Wiedźma*. Miała pająka, którego karmiła i prawie oswoiła, ale uległa dzieciakom i wypuściła go. Podobnie postąpiła z żabami. Kurę, by miała cieplej, przeniosła obok prosiaka. *Wiedźma*, **Ada Sochacka**, słuchaczka Szkoły Projektowania Mody i Kostiumu Filmowego w Warszawie, nie jest dzisiaj w dobrym nastroju. - *Wódz mi nakazał, abym go wykąpała, a ja nie chcę łaziebnikom chleba odbierać* - mówi rozgoryczona, a po jej palcu chodzi zieloniutka gąsienica. W szałasie widać miotłę, która służy do latania. *Wiedźma* nie wróży i nie przepowiada przyszłości. Podsłuchuje drzewa, szuwary i ptaki. Wczesnym rankiem zrywa się i pędzi po zioła. Później suszy je na wietrze i oddaje łaziebnikom. Odpowiada za skład wywaru ziołowego służącego do kąpieli. Dzisiaj sporządziła specjalny zestaw, ponieważ zażywać kąpieli ma sam wódz!.

- *Koleżanka świniopas mówiła mi, że dzieciaki są niedobre. Dźgały patykiem jej świnkę. Niech no tylko tu przyjdą!* - odgraża się *Wiedźma*. Dzieci chyba coś czują przez skórę, bo omijają jej szałas z daleka.

Świniopasa odnajduję w zagrodzie. Leży sobie śliczna dorodna blond włosa Słowianka, a obok niej prosiaczek. Są zakopani w sianie. Jej wystaje głowa, a prosiaczkowi ryjek. Przytuleni, leżą błogo. Widocznie jest im dobrze ze sobą. - *Musi pani mocniej pociągnąć drut. Śmiało. Jeszcze raz. O, teraz dobrze* - dolatuje głos ze stanowiska złotnika. - *Drutowanie polega na zmniejszeniu średnicy drutu, który jest potrzebny do wykonywania ozdób. W tym celu należy go przeciągnąć przez mały otwór w metalu* - oznajmia **Jarosław Strobin**, pracownik Muzeum Archeologicznego w Gdańsku. Zajmuje się konserwacją i rekonstrukcją zabytków archeologicznych. Jest prawdziwym mistrzem w swoim fachu - jednym z nielicznych w skali kraju. Specjalizuje się w starożytnych i średniowiecznych technikach złotniczych. Chętnie zdradza tajemnice swojego zawodu - na czym polega perełkowanie drutu, kiedy używano lutu chemicznego, itp. Prawdziwy zachwyt wzbudza wykonana przez niego kaptorga słowiańska, służąca do przechowywania pachnideł lub amuletu. Została zrobiona techniką filigranu, czyli drobne druciki odpowiednio cięte i piłowane zostały położone na srebrną płytkę. Kaptorgę znaleziono w Borucinie na Kujawach. Datowana jest ona na koniec X i początek XI wieku. Oryginał znajduje się w zbiorach Muzeum Archeologicznego w Warszawie.

- *Ta kaptorga jest prawdziwą rewelacją archeologiczną. Trapezowata w formie nie była odlewem, lecz repusowana - blacha została wytłoczona. Łańcuch posiada splot nawiązujący do technik tkackich. Zakończony jest stylizowanymi główkami zwierzęcymi, wskazującymi na pochodzenie skandynawskie. Na kaptordze widać element rozety. W tym przedmiocie nastąpiło połączenie przez ówczesnego złotnika wątków chrześcijańskich i pogańskich. Jest to wspaniały przykład przyswajania elementów romańskich we wczesnośredniowiecznej Polsce* - mówi mistrz.

Jarosław Strobin dla Muzeum Archeologicznego w Warszawie wykonywał kopie kaptorgi. Oryginału nie mógł zabrać do domu więc się przypatrywał i odrysowywał poszczególne jej elementy. Gdy całość była już gotowa okazało się, że w grubości drutu pomylił się o 0,05 mm. Wykonywał więc ponownie kopię, a wcześniejszą zostawił sobie na pamiątkę i wykorzystuje ją tylko w celach pokazowych. Mówi, że wykonanych kopii na zamówienie muzeów nigdy nie powiela.

Szczególną atrakcją dzisiejszego dnia jest kąpiel w balii samego wodza. Przed zanurzeniem **Aleksander Bursche** oświadczył, że jest to jego pierwsza i ostatnia kąpiel podczas trwania festynu. Potężna 250-litrowa balia czeka na niego i białogłowę, która wygra licytację i dostąpi zaszczytu zażywania kąpieli z wodzem. Głośne uderzenia w patelnię rozpoczęły licytację. Stawką wyjściową były trzy placidła. Panie zaczynają stopniowo podwyższać cenę. Pewien mężczyzna przebił je swoją ofertą. Wódz z odrazą spojrzał w jego stronę i gwałtownym ruchem ręki dał znać, że jest kategorycznie temu przeciwny. - *Od razu widać, że to stuprocentowy mężczyzna* - dolatuje głos kobiety z tłumu. Trwa nadal licytacja. Wygrała ją kobieta, która postanowiła zapłacić 27 placideł. Wódz i białogłowa opasani płótnem dostojnie zanurzają się w balii, do której łaziebni wlali gorącą wodę i wywar z ziół według receptury *Wiedźmy*. Zażywają sielskiej kąpieli. Nagle pisk. Łaziebny wylał na nich kubeł zimnej wody - *to od żony wodza* - krzyczy. Przypatrujący się tłum wybucha śmiechem. A wesoła zabawa trwa dalej.

RYSZARD NOWICKI

Przędzenie *fot Paweł Dobies*

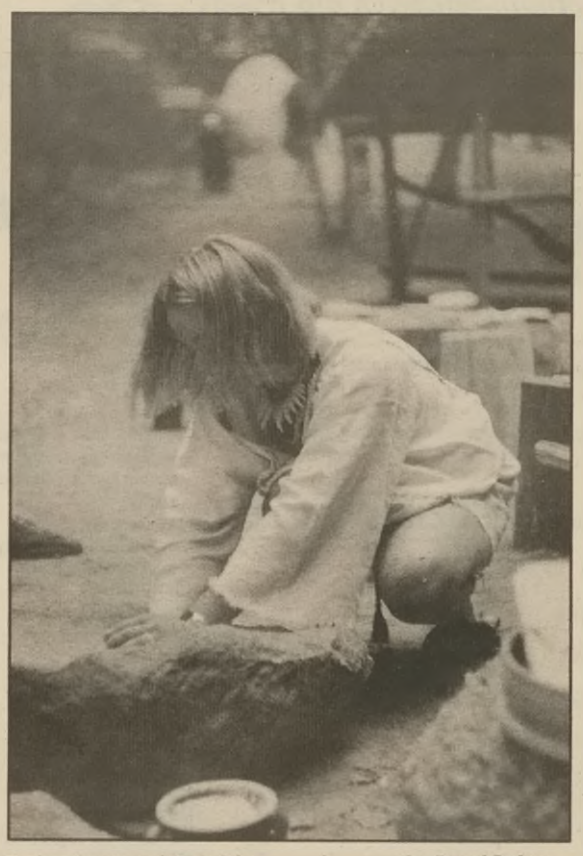

Przyrządzanie podpłomyków *fot. Paweł Dobies*

Wyrób strzał *fot. Paweł Dobies*

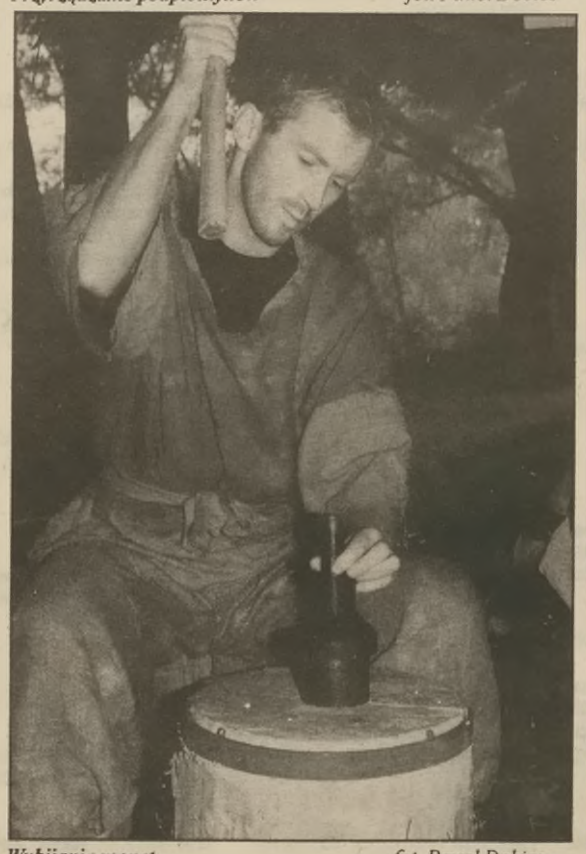

Wybijanie monet *fot. Paweł Dobies*

Rycerze *fot. Maria Warda*

PROGRAM TELEWIZYJNY 22.09–28.09

PIĄTEK 22.09

PROGRAM I

6.00 Kawa czy herbata?
7.45 VIP – rozmowa Jedynki
8.00 "Moda na sukces" – serial USA
8.30 Mój program na antenie
9.00 Wiadomości
9.10 Mama i ja
9.25 Domowe przedszkole
10.00 "Star Trek – następne pokolenie" – serial s–f prod. USA
10.50 Muzyczna Jedynka
11.00 Od niemowlaka do przedszkolaka
11.15 Zrób to razem z nami
11.30 Pod kreską, czyli jak żyć za...
11.50 Ocalić od zapomnienia
12.00 Wiadomości
12.10 Agrobiznes
12.15 Magazyn notowań
12.45 Ach, cóż z nami wyprawia ten szalony kapitalizm
13.00 Szkoła niejedno ma imię
13.05 Jeśli nie Oxford, to co?
13.30 Asertywność
13.55 Każdy ma prawo mieć
14.15 Kto ty jesteś? Jacy jesteśmy?
14.35 Ach, cóż z nami wyprawia...
15.00 Muzyczna Jedynka
15.30 "Moda na sukces" – serial USA
16.00 Rock raport
16.25 Dla dzieci: Ciuchcia
16.50 Kalendarium XX wieku
17.00 Teleexpress
17.20 Tata, a Marcin powiedział...
17.30 Goniec
17.45 Test – magazyn konsumenta
18.05 Randka w ciemno
18.50 Zulu Gula, Miedziana 13
19.00 Wieczorynka
19.30 Wiadomości
20.10 Sto na sto, czyli sto filmów na stulecie kina: "Wściekły byk" – dramat psychologiczny prod. USA (1980)
22.20 Puls dnia
22.35 W.C. kwadrans
22.50 MdM, czyli Mann do Materny, Materna do Manna
23.15 Wiadomości
23.35 Parada pradziada (2) – program rozrywkowy
23.50 "Bądź człowiekiem, towarzyszu" (9/15) – "Beczka" – miniserial zrealizowany na podstawie opowiadań Michała Zoszczenki
24.00 "Butny Benny" – dramat społeczno–polityczny produkcji irlandzkiej (1993)
1.20 Goniec – tygodnik kulturalny (powt.)
1.35 Zakończenie programu

PROGRAM II

7.00 Panorama
7.10 Sport telegram
7.20 Poranny magazyn Dwójki
7.50 Akademia Zdrowia Dwójki
8.00 Program lokalny
8.30 "Pełna chata" (9/56) – serial komediowy prod. USA (1991)
9.00 Transmisja obrad Sejmu (w przerwie, około 13.00 Panorama)
15.00 "Szaleństwo koszykówki" – serial animowany prod. USA
15.20 Akademia Zdrowia Dwójki
15.35 Big Cyc – Golonka, flaki i inne przysmaki – koncert (1)
16.05 Studio sport – ME w skokach przez przeszkody
16.25 Historia polskiego videoclipu (3–ost.) – Współczesność – program artystyczny
17.00 30 ton – lista, lista, lista przebojów
17.30 "Beztroskie dni" (18/26) – serial komediowy prod. USA (1973)
18.00 Panorama
18.10 Program lokalny
19.05 Jeden z dziesięciu
19.35 Co jest grane? – program dla dzieci
20.00 Studio sport – Mistrzostwa Europy w skokach przez przeszkody
20.50 Sport telegram
21.00 Panorama
21.30 Halo, weekend
21.35 KOC – Komiczny Odcinek Cykliczny – program rozrywkowy
22.00 Studio sport – Kronika Motocyklowych Mistrzostwa Świata Enduro'95
22.25 "Jesse" – film obyczajowy prod. USA
24.00 Panorama
0.05 Warszawska Jesień – II relacja z XXXVIII Międzynarodowego Festiwalu Muzyki Współczesnej
0.30 Big Cyc – Z gitarą wśród zwierząt – koncert (2)
1.10 Zakończenie programu

POLSAT

8.00 Rebusy – program rozrywkowy
8.30 Klub Lady Fitness
8.40 "Grand Prix" – serial animowany
9.00 GralMy – program muzyczny
9.30 "Webster" – serial USA
10.00 "Tequila i Bonetti" – serial
11.00 Tylko dla dam
11.30 Plus Minus – magazyn
12.00 4x4 – magazyn motoryzacyjny
12.30 Magazyn prawniczy
13.00 Magazyn sportowy
14.30 Pamiętnik nastolatki
15.00 GralMy – program muzyczny
15.30 "Ritche Rich" – serial
16.00 Informacje
16.15 Kuba zaprasza
16.45 "Sekrety" – serial USA
17.15 "Van Dake Show" – serial
17.45 Rebusy – program rozrywkowy
18.15 Leon – program rozrywkowy
18.45 Informacje
18.55 "Statek miłości" – serial
19.55 Informacje
20.05 "Strażnik Teksasu" – serial USA
21.00 "Na celowniku" – serial sensac. USA
22.00 Informacje
22.10 Biznes tydzień
22.30 "Wtajemniczenie Sary" – film USA (1978)
0.10 Playboy – program erotyczny
1.10 Pożegnanie

SOBOTA 23.09

PROGRAM I

7.00 Proszę o odpowiedź
7.15 Z Polski
7.30 Wszystko o działce i ogrodzie
7.55 Agrolinia
8.30 "Bezpieczna przystań" (1/8) – serial prod. nowozelandzkiej
9.00 Wiadomości
9.10 Ziarno – program redakcji katolickiej
9.35 Dla dzieci: 5–10–15
10.35 Kwant
11.00 "Cudowna planeta" (3/12) – "Australia – prastare morze" – serial dokumentalny prod. japońskiej
12.00 Wiadomości
12.10 Kraj
12.35 Koncert życzeń
13.00 Zwierzęta świata: "Mieszkańcy odległej Amazonii (2) – serial dokumentalny prod. nowozelandzkiej
13.30 Walt Disney przedstawia: "Mała Syrenka" oraz film fabularny
14.40 Telewizyjny Teatr Rozmaitości: Jarosław Abramow–Newerly "Słowik Warszawy"
15.40 Swojskie klimaty
16.05 "Bill Cosby show" – serial USA
16.30 Swojskie klimaty
16.50 Kalendarium XX wieku
17.00 Teleexpress
17.25 Nowożeńcy – teleturniej
17.50 Swojskie klimaty
18.05 "Dzień za dniem" (13/39) – serial obycz. prod. USA
19.00 Wieczorynka
19.30 Wiadomości
20.10 "Szybki jak błyskawica" – film fabularny prod. USA (1990)
22.00 Zwyczajni niezwyczajni
23.00 Wiadomości
23.10 Sportowa sobota – Półfinały Turnieju Bokserskiego im. Feliksa Stamma
24.00 "Nico" – film sensacyjny prod. USA (1988)
1.40 Muzyczna Jedynka
2.10 "Pustynia czasu" (1/2) – film przygodowy prod. USA (1992)
3.40 Zakończenie programu

PROGRAM II

7.00 Panorama
7.10 Folkowe nuty – Zakopiany
7.30 Tacy sami
8.00 "Sprycjan i Fantazjo" – serial
8.30 Program lokalny
9.30 Małe ojczyzny
10.00 Życie obok nas: "Niezwykli przyjaciele" (2/6) – "Delfiny naszych marzeń" – serial dok. prod. ang.
10.30 Słów cięcie, gięcie, czyli rebusy Szymona Majewskiego
11.00 Godzina z Hanną–Barberą
11.35 Akademia Filmu Polskiego: "Człowiek z marmuru" – film fab. prod. polskiej (1976)
14.35 Wydarzenie tygodnia
15.05 Familiada
15.40 "Fitness Club" (3/26) – serial TVP
16.05 Wielka gra – teleturniej
17.00 "SesQuest" (22–ost.) – serial fantastyczno–naukowy
17.55 Losowanie LOTTO
18.00 Panorama
18.10 Program lokalny
18.30 7 dni świat
19.05 Gra – teleturniej
19.35 Szalone liczby
20.00 Transmisja I części Koncertu Finałowego XXXVIII Międzynarodowego Festiwalu Muzyki Współczesnej Warszawska Jesień'95
21.00 Panorama
21.30 Słowo na niedzielę
21.35 Studio sport – Kronika Motocyklowych Mistrzostw Świata Enduro'95
22.05 "Miejsce zamieszkania" (3–ost.) – dramat obyczajowy prod. angielskiej (1993)
23.00 My, artyści – spektakl studentów krakowskiej Państwowej Wyższej Szkoły Teatralnej
24.00 Panorama
0.05 Bez prądu – Björk – koncert
0.45 Studio sport – Mistrzostwa Świata w gimnastyce artystycznej
1.45 Zakończenie programu

POLSAT

8.00 W drodze
8.30 "Moto–myszy z Marsa"
9.30 Moda i znaki rock'n'rolla
10.00 "Rajska plaża" – serial
11.00 GralMy – program muzyczny
11.30 Oskar – magazyn filmowy
11.55 "Saratoga" – USA (1937)
14.00 "Daktari" – serial USA
15.00 Panny polskie
16.00 Informacje
16.05 "Eskadry z czerwoną gwiazdą" – film dok.
17.00 "Bill Cosby" – serial USA
17.25 Program publicystyczny
17.45 "Ruch oporu w Asyżu" – serial USA
18.45 Informacje
18.55 Disco Polo
20.05 "Milion lat przed naszą erą" – film ang. (1966)
22.20 "Kaczor Howard" – film USA (1986)
23.45 Prosto z Hollywood – magazyn filmowy
0.15 Playboy – program erotyczny

ORWIT T plus
NAJLEPIEJ PRZYSWAJALNY
20% KONCENTRAT DLA TUCZNIKÓW
- wyprodukowany z surowców najlepszej jakości,
- zawiera stymulator wzrostu tylozynę,
- w pełni zbilansowane składniki pokarmowe,
- nie wymaga stosowania dodatków
- białkowych i mineralnych
Polecamy
szeroką gamę koncentratów i pasz pełnoporcjowych dla trzody i drobiu
BIURO HANDLOWE - ul. Gronowa 22, 61-680 Poznań, tel. (061) 213-200, 213-201, 213-163, fax (061) 213-321, tel. komórkowy 0-90607152
WYTWÓRNIA PASZ - MAGAZYN ZBOŻOWY -
62-436 Orchowo, ul. Zbożowa 1, tel. komórkowy 0-90-604046
Zapraszamy
ORWIT T plus
ORPASZ

NIEDZIELA 24.09

PROGRAM I

7.00 Rolnictwo na świecie
7.15 Muzyka ludowa
7.35 Notowania
8.05 Tęczowy music–box
8.30 "Droga do Avonlea" (26) – "Zwycięstwo" – serial prod. kanadyjskiej
9.25 Teleranek
9.50 Tut Turu
10.00 Kukułka
10.15 W starym kinie: "Pani Miniver" (1) – dramat prod. angielskiej (1942)
11.30 Little rascals
11.40 "Życie na czerwono" (10) – serial dok.
12.00 Anioł Pański
12.20 Opinie – program publicystyczny
13.00 Wiadomości
13.10 Tydzień
13.40 Pieprz i wanilia: Z wyspy na wyspę – Wyspa Kobiet
14.15 Seriale wszech czasów: "Czterej pancerni i pies" (10/21)
15.15 Od przedszkola do Opola
16.00 Kultura duchowa narodu – Potęga smaku (3)
16.50 Kalendarium XX wieku
17.00 Teleexpress
17.20 Śmiechu warte
17.50 DTV – program satyryczny Jacka Fedorowicza
18.05 "Dr Quinn" (40) – serial
19.00 Wieczorynka – "Przygody Myszki Miki i Kaczora Donalda"
19.30 Wiadomości
20.10 "Uśmiech losu" (15/16) – serial obycz. prod. USA (1993)
21.05 Akropoland – program satyryczny
21.20 Vaja Con Dios – program rozrywkowy
21.40 Racja stanu
22.10 Sportowa niedziela – Mistrzostwa Świata na żużlu oraz finał Turnieju Bokserskiego im. Feliksa Stamma
23.35 Film dokumentalny
24.00 "Gwiazda Polarna" – film fab. prod. USA (1942)
1.45 Wokół wielkiej sceny – magazyn operowy Piotra Nędzyńskiego
2.30 Zakończenie programu

ROGRAM II

7.00 Echa tygodnia
7.30 Film dla niesłyszących: "Uśmiech losu" (15/16) – serial USA
8.15 Słowo na niedzielę
8.30 Program lokalny
9.35 Komentarz polityczny
10.00 Ojczyzna–polszczyzna
10.15 Ulica Sezamkowa
11.15 Się kręci: Przystanek Woodstock – Czymanowo'95
11.55 Perły z lamusa: "Pięć grobów do Kairu" – film fab. prod. USA (1943)
13.40 Studio sport – Maraton Warszawski
14.00 Studio sport – I liga piłki nożnej: Stal Mielec – Olimpia Poznań
14.50 Studio sport – Maraton Warszawski
15.10 Familiada – teleturniej
15.40 "Radio Romans" – serial TVP
16.10 Wesele Hamleta – kabaret OTTO
17.00 "Beverly Hills 90210" – serial prod. USA (1992)
17.50 Halo, Dwójka
18.00 Program lokalny
18.10 Legendy i nadzieje – Międzynarodowy Konkurs Pianistyczny im. Fryderyka Chopina
19.05 Gra – teleturniej
19.35 "Przygody Animków" – serial
20.00 Studio sport – Mistrzostwa Świata w gimnastyce artystycznej oraz Mistrzostwa Europy w skokach przez przeszkody
21.00 Panorama
21.40 "Pola śmierci" – dramat wojenny prod. angielskiej (1984)
24.00 Panorama
0.05 Magazyn jazzowy
0.50 Zakończenie programu

POLSAT

8.00 Jesteśmy
8.30 Filmy animowane
9.20 Smakosze i rozkosze
9.30 Talia gwiazd
10.00 Disco Relax
11.00 "Daktari" – serial
11.55 "Gdzie jest noga Zeusa?" – film franc.
14.00 "Odyseja" – serial
14.30 Film dokumentalny
15.00 Program rozrywkowy
15.30 Fashion TV – moda
16.00 Informacje
16.05 "Akta Odessy" – film USA (1974)
18.00 Benny Hill
18.30 "Columbo" – serial USA (1992)
19.55 Informacje
20.05 "Na południu" – serial kanad.
20.55 "Anna tysiąca dni" – film USA (1969)
22.45 Na każdy temat
23.45 "Ja tu rządzę" – film polski (1941)

PONIEDZIAŁEK 25.09

PROGRAM I

6.00 Kawa, czy herbata?
7.45 VIP – rozmowa Jedynki
8.00 "Moda na sukces" – serial USA
8.30 Turniej Bractwa Przygody i Zabawy
9.00 Wiadomości
9.10 Mama i ja
9.25 Domowe przedszkole
9.50 Gimnastyka
9.55 Porozmawiajmy o dzieciach
10.05 "Dr Quinn" – serial (powt.)
10.50 Muzyczna Jedynka
11.00 Programik dla zwierząt
11.30 Interfolk'95
12.00 Wiadomości
12.10 Agrobiznes
12.15 Indeks
12.40 Szkoły w Europie – Multimedia
13.05 – 14.50 Hity TV Edukacyjnej
14.50 Program dnia
15.00 Drgawy
15.30 "Moda na sukces" (129) – serial USA
16.00 Alternativi – magazyn nastolatków
16.25 Rządy dzieci, czyli pajdokracja
16.50 Kalendarium XX wieku
17.00 Teleexpress
17.20 Forum – program publicystyczny
18.10 "Murphy Brown" (31/52) – serial prod. USA
18.35 Krótki kurs historii: Luty–Kwiecień '89
19.00 Wieczorynka
19.30 Wiadomości
20.10 Teatr Telewizji: Sławomir Mrożek "Emigranci"
22.20 Puls dnia
22.30 Tydzień prezydenta
22.40 Mdm, czyli Mann do Materny, Materna do Manna
23.00 Gliny – magazyn policyjny
23.20 Wiadomości
23.40 Mistrzowie kina: "Stavisky" – film fab. prod. franc. (1974)
1.30 Przeboje Bogusława Kaczyńskiego – Raphael Oleg (laureat Konkursu im. P. Czajkowskiego)
2.10 Zakończenie programu

PROGRAM II

7.00 Panorama
7.10 Sport telegram
7.20 Poranny magazyn Dwójki
7.50 Akademia Zdrowia Dwójki
8.00 Program lokalny
8.30 "Mork i Mindy" (9) – serial prod. USA
9.00 Świat kobiet
9.30 "Nasza wielka rodzina" – "Król puszczy" – serial dokumentalny prod. japońskiej
9.55 "Pan Magoo" – serial animowany
10.00 Krzyżówka 13–latków
10.25 Familiada (powt.)
10.50 Skrzydła bliżej marzeń
11.20 Wspólnota w kulturze
11.50 "Tajemnice naszych przodków" – "Lucy" – film dok. prod. ang.
12.50 Akademia Zdrowia Dwójki
13.00 Panorama
13.20 "Hardcastle i McCormick" (9) – serial sensacyjny prod. USA
14.10 Clipol
14.40 Muzyczne nowości Dwójki
14.55 Powitanie
15.00 "Przygody Speeda Błyskawicy" (3/13) – serial anim.
15.30 Sportowe hobby
16.00 Twój telefon bezpieczeństwa 272415
16.30 Magazyn piłkarski – Gol
17.00 "Wietnam – ostatnia bitwa" – film dok. prod. angielskiej
18.00 Panorama
18.10 Program lokalny
19.05 Koło fortuny – teleturniej
19.35 Krzyżówka 13–latków
20.00 "Oddział specjalny" (3/6) – serial sensacyjno–komediowy prod. USA (1982)
20.30 Auto – magazyn motoryzacyjny
21.00 Panorama
21.35 "Przystanek Alaska" (3/22) – serial prod. USA (1993)
22.20 Magazyn literacki
23.00 Tropy – magazyn reportersko–publicystyczny
23.30 Wołanie o pomoc
24.00 Panorama
0.05 Warszawska Jesień'95 – podsumowanie XXXVIII Międzynarodowego Festiwalu Muzyki Współczesnej
1.05 Zakończenie programu

POLSAT

8.00 Rebusy – program rozrywkowy
8.30 Klub Lady Fitness
8.40 Film animowany
9.00 GralMy – program muzyczny
9.30 "Van Dyke Show" – serial
10.00 "Statek miłości" – serial
11.00 Moda i znaki
11.30 GralMy – program muzyczny
12.00 Talia gwiazd
12.30 Sztuka informacji
13.00 Jesteśmy
13.30 Tylko dla dam
14.00 Oskar – magazyn filmowy
14.30 Kuba zaprasza
15.00 GralMy – program muzyczny
15.30 Film animowany
16.00, 18.45, 19.55 Informacje
16.15 Twój lekarz
16.45 "Sekrety" – serial
17.15 "Grunt to rodzina" – serial
17.45 Rebusy – program rozrywkowy
18.15 "Mamuśki" – serial USA
18.55 "Matrix" – serial USA
20.05 "Z obcym w łóżku" – film USA (1987) lub "Zamach na królową" – film USA (1966)
22.00 Informacje i biznes informacje
22.20 "Życie jak sen" (5/52) – serial USA
22.50 Panny polskie
23.45 Na każdy temat
0.45 Pożegnanie

WTOREK 26.09

PROGRAM I

6.00 Kawa czy herbata?
7.45 VIP – rozmowa Jedynki
8.00 "Latający Kiwi" – serial
8.30 Szóstka na szóstkę – teleturniej
9.00 Wiadomości
9.10 Mama i ja
9.25 Domowe przedszkole
9.50 Gimnastyka
9.55 Porozmawiajmy o dzieciach
10.00 "Jolly Joker" (19) – serial niem.
10.50 Muzyczna Jedynka
11.00 Giełda pracy, giełda szans
11.20 Ludzie żaby
11.30 Videofashion
11.50 Prawnik domowy
12.00 Wiadomości
12.10 Agrobiznes
12.15 Magazyn notowań
12.45 Komputerowa szkoła II
13.00 "Półprzewodnikowe olbrzymy" (2/8) – serial dok. prod. japońskiej
13.25 "Wielkie odkrycia w nauce i technice" (26–ost.) – serial dok. prod. niemieckiej
13.40 Kuchnia – Białko
13.55 Telekomputer
14.15 Z lamusa techniki
14.30 Laboratorium
15.00 Muzyka country
15.30 "Nowe przygody Czarnego Księcia" (14) – serial prod. ang.
16.00 Zielonym do góry
16.25 Tik – Tak
16.50 Kalendarium XX wieku
17.00 Teleexpress
17.20 On, czyli kto?
18.00 "Simpsonowie" – serial anim.
18.30 Rewizja nadzwyczajna
19.00 Wieczorynka
19.30 Wiadomości
20.10 "Dzieci natury" – film fab. prod. islandzkiej (1991)
21.35 Puls dnia
21.55 Rodzić po ludzku
22.10 Sejmograf
22.20 Program ekonomiczny
22.40 "Życie na czerwono" (11) – "Wspomnienia z dzieciństwa" – serial dok.
23.00 Wiadomości
23.15 Jutro w programie
23.20 Życie moje – program Małgorzaty Snakowskiej
0.20 Forum nieobecnych (powt.)
0.50 Program rozrywkowy
2.00 Zakończenie programu

PROGRAM II

7.00 Panorama
7.10 Sport telegram
7.20 Poranny magazyn Dwójki
7.50 Akademia Zdrowia Dwójki
8.00 Program lokalny
8.30 "Fitness Club" (3/26) – serial
9.00 Świat kobiet
9.30 "Złote lata Hollywoodu" (4) – serial dok. prod. ang.
10.00 Wehikuł czasu
10.25 Familiada (powt.)
10.50 Podróże w czasie i przestrzeni: "Prywatne życie roślin" (3) – "Kwitnienie" – serial dokumentalny prod. angielskiej
11.40 "Irek Dudek" – film dok.
12.30 "Zwierzyniec Józefa Wilkonia" – rep. Elżbiety Dryll–Glińskiej
12.50 Akademia Zdrowia Dwójki
13.00 Panorama
13.20 "Zakazana miłość" – serial
14.05 Clipol
14.35 Muzyczne nowości Dwójki
15.00 "Zwierzyniec" (4) – serial prod. australijskiej
15.30 Studio sport – Przed Ligą Mistrzów
16.00 Magazyn historyczny
16.30 5 x 5 – wygrajmy razem
17.00 Magazyn przechodnia
17.10 Strzelnica Falandysza
17.25 Cienie życia
17.40 W okolice Stwórcy
18.00 Panorama
18.10 Program lokalny
19.05 Koło fortuny – teleturniej
19.35 Wehikuł czasu – program dla dzieci
20.00 Pogotowie ekologiczne Dwójki
20.10 Panorama
20.40 Studio sport – I runda Pucharu UEFA: Zagłębie Lubin – AC Milan
21.30 Reporterzy Dwójki przedstawiają
21.40 Studio sport – II połowa meczu
22.35 Akademia Filmu Polskiego: "Przepraszam, czy tu biją?" – film fab. prod. polskiej (1976)
0.05 Panorama
0.10 Filmy Marion Hansel: "Łóżko" – film fab. prod. belg. (1982)
1.25 Zakończenie programu

POLSAT

8.00 Rebusy – program rozrywkowy
8.30 Klub Lady Fitness
8.40 Film animowany
9.00 GralMy – program muzyczny
9.30 "Grunt to rodzina" – serial
10.00 "Matrix" – serial
11.00 W drodze
11.30 "Bill Cosby"
12.00 Program publicystyczny
12.30 Program rozrywkowy
13.00 Magazyn
13.30 Magazyn prawniczy
14.00 Twój lekarz
14.30 Link Journal
15.00 GralMy – magazyn muzyczny
15.30 Film animowany
16.00, 18.45, 19.55 Informacje
16.15 Pamiętnik nastolatki
16.45 "Sekrety" – serial USA
17.15 "Skrzydła" – serial USA
17.45 Rebusy – program rozrywkowy
18.15 "Mamuśki" – serial USA
18.55 "Syreny" – serial USA
20.05 "Powrót do Edenu" (4/6) – serial australijski (1984)
20.55 Debata prezydencka
22.00 Informacje i biznes informacje
22.20 "Dolina lalek" (6/65) – serial USA (1994)
22.50 Magazyn sportowy – żużel
0.20 Pożegnanie

ŚRODA 27.09

PROGRAM I

6.00 Kawa czy herbata?
7.45 VIP – rozmowa Jedynki
8.00 "Moda na sukces" – serial USA
8.30 Studio pod pięciolinią
9.00 Wiadomości
9.10 Mama i ja
9.25 Domowe przedszkole
9.50 Gimnastyka
9.55 Porozmawiajmy o dzieciach
10.00 "Sława" (28) – serial prod. USA
10.50 Muzyczna Jedynka
11.00 Słodkie, kwaśne i mrożone
11.15 Ryby i rybki
11.30 Forum nieobecnych
12.00 Wiadomości
12.10 Agrobiznes
12.15 Magazyn notowań
12.40 "... swego nie znacie..." – Katalog zabytków: Kościół św. Wojciecha we Wrocławiu
12.50 Ziemia czerwińska
13.15 Kronika ojczysta
13.35 Gość dnia
13.40 Zbłąkana królewna?
14.10 Zgadnij, wykaż się!
14.15 "Odyseja siostry Wendy" (4/6) – film dok. prod. ang.
14.25 Lumen 2000
15.00 Kraina łagodności
15.30 "Moda na sukces" – serial USA
16.00 Raj – magazyn młodzieżowy
16.25 Baw się razem z nami
16.50 Kalendarium XX wieku
17.00 Teleexpress
17.20 Miliard w rozumie
17.45 Wieczorynka – "Pinokio"
18.10 Studio sport – Liga Mistrzów
20.30 Wiadomości
21.00 Program rozrywkowy
22.00 Puls dnia
22.25 Mam prawo
23.00 Wiadomości
23.15 Jutro w programie
23.20 "Dekalog VII" – film fab. prod. polskiej (1989)
0.20 Lumen 2000
2.00 Zakończenie programu

PROGRAM II

7.00 Panorama
7.10 Sport telegram
7.20 Poranny magazyn Dwójki
7.50 Akademia Zdrowia Dwójki
8.00 Program lokalny
8.30 "Wszystko, tylko nie miłość" (10/28) – serial kom. prod. USA
9.00 Świat kobiet
9.30 Z cyklu "Każdą chwilę dzieciom": "Kto nauczy wodę płynąć" – film dok. o dzieciach autystycznych
10.00 Po rozum do głowy
10.25 Teatr Telewizji: Eugene O'Neill "Żałoba przystoi Elektrze" (1)
12.30 Mój mały świat
12.50 Akademia Zdrowia Dwójki
13.00 Panorama
13.20 "Nasz nauczyciel, doktor Specht" – serial prod. niemieckiej
14.15 Clipol
14.45 Muzyczne nowości Dwójki
15.00 "Widget" – serial animowany
15.25 Pejzaże wsi polskiej
16.00 Zwierzęta wokół nas
16.30 5 x 5 – wygrajmy razem
17.00 Seans filmowy
17.30 Impresje lat 80. – Trudne męskie zadania
17.55 Losowanie gier liczbowych Totalizatora Sportowego
18.00 Panorama
18.10 Program lokalny
19.05 Koło fortuny – teleturniej
19.35 Po rozum do głowy
20.00 "Radość życia" – film obyczajowy prod. włoskiej (1991)
21.00 Panorama
21.35 Ekspres reporterów
22.05 Studio Teatralne Dwójki: Tankred Dorst "Fernando Krapp napisał do mnie ten list"
23.20 Studio sport – Liga Mistrzów
0.20 Panorama
0.35 "Nic się nie stało: Masakra w obozach Sabra i Shatila" – film dok. prod. angielskiej
1.15 Zakończenie programu

POLSAT

8.00 Rebusy – program rozrywkowy
8.30 Klub Lady Fitness
8.40 Film animowany
9.00 GralMy – program muzyczny
9.30 "Skrzydła" – serial USA
10.00 "Syreny" – serial
11.00 Jesteśmy
11.30 Debata prezydencka
12.30 Magazyn sportowy
14.00 Oskar – magazyn filmowy
14.30 4x4 – magazyn motoryzacyjny
15.00 GralMy – program muzyczny
15.30 Film animowany
16.00 Informacje
16.15 Link Journal
16.45 "Sekrety" – serial USA
17.15 "Grace w opałach"
17.45 Rebusy – program rozrywkowy
18.15 "Mamuśki" – serial USA
18.45 Informacje
18.55 "Dallas" – serial USA
20.05 Informacje
20.55 "Airwolf" – serial USA
22.00 "Gliniarz i prokurator" – serial USA
22.30 Informacje i biznes informacje
22.20 "Dolina lalek" (7/85) – serial USA
22.45 Plus Minus – program publicystyczny
23.15 Sztuka sprawiedliwości – magazyn prawniczy
23.45 Moto wiadomości
0.15 Pożegnanie

CZWARTEK 28.09

PROGRAM I

6.00 Kawa czy herbata?
7.45 VIP – rozmowa Jedynki
8.00 "Szaleństwa Avina Wiewiórki"
8.30 Dla dzieci: Kolory
9.00 Wiadomości
9.10 Mama i ja
9.25 Domowe przedszkole
9.55 Porozmawiajmy o dzieciach
10.05 "Rewir Wolffa" (5/10) – serial
10.50 Muzyczna Jedynka
11.00 Gotowanie na ekranie
11.20 To jest łatwe
11.30 Taki jest świat
12.00 Wiadomości
12.10 Agrobiznes
12.15 Magazyn notowań
12.40 Klinika zdrowego człowieka
13.00 Strzał w dziesiątkę
13.05 Między nami, zwierzętami
13.25 "Łąka" – impresja filmowa
13.40 Zwierzęta świata: "Pająk ptasznik" (1) – serial ang.
14.05 Strzał w dziesiątkę
14.15 Brzuch – magazyn poświęcony odżywianiu
14.30 Nasz klasa (1)
15.00 Potop popu
15.30 "Maszyna Zmian" (4) – serial TVP
16.00 Gawęda muzyczna Mistrza
16.25 Król zwierząt – teleturniej
17.00 Teleexpress
17.20 "Filmidło – magazyn filmowy
17.40 Automania
18.05 "Tata major" – serial prod. USA
18.35 Magazyn katolicki
19.00 Wieczorynka
19.30 Wiadomości
20.10 "Żar tropików" (19/22) – serial sensacyjny prod. kanad.-izrael. (1992)
21.05 "Archiwista" (4) – dokument fabularyzowany (1995)
22.00 Program publicystyczny
22.20 Diariusz – magazyn rządowy
22.30 Pegaz
23.00 Wiadomości gospodarcze
23.15 Jutro w programie
23.20 "Kino europejskie" (3/6) – film dok. prod. ang.
0.15 Hity Jedynki

PROGRAM II

7.00 Panorama
7.10 Sport telegram
7.20 Poranny magazyn Dwójki
7.50 Akademia Zdrowia Dwójki
8.00 Program lokalny
8.30 "Dzieciaki, kłopoty i my" (11) – serial komediowy prod. USA
9.00 Świat kobiet
9.30 "Najpiękniejsze zakątki zachodniej Ameryki" (8) – serial dok. prod. USA
10.00 Klub pana Rysia
10.25 Teatr Telewizji: Eugene O'Neill "Żałoba przystoi Elektrze" (2)
11.45 "Pogranicze" – reportaż
12.05 "Sztambuch romantyczny" – reportaż
12.20 Clipol
12.50 Akademia Zdrowia Dwójki
13.00 Panorama
13.20 "Niedobrowolne podróże Maurycego Augusta Beniowskiego" (2/4) – serial prod. niem.
15.00 "Dookoła świata z Willym Foggiem" (12) – "Tajfun" – serial animowany prod. hiszpańskiej
15.30 Studio sport – TV-moto-sport
16.00 "Zwierzęta suchego lasu równikowego" – niem. film. dok.
16.30 5 x 5 – wygrajmy razem
17.00 Studio sport – I runda PZP w piłce nożnej
18.00 Panorama
18.10 Program lokalny
19.05 Jeden z dziesięciu – teleturniej
19.35 Klub pana Rysia (powt.)
20.00 Studio sport – Za metą
20.50 Sport telegram
21.00 Panorama
21.35 Kocham kino
21.40 Sto na sto, czyli sto filmów na stulecie kina: "Szczęśliwy człowiek" – film fabularny prod. ang. (1973)
0.35 Panorama
0.40 Kocham kino

POLSAT

8.00 Rebusy – program rozrywkowy
8.30 Klub Lady Fitness
8.40 Film animowany
9.00 GralMy – program muzyczny
9.30 "Grace w opałach"
10.00 "Dallas" – serial USA
11.00 Kuba zaprasza
11.30 Pamiętnik nastolatki
12.00 W drodze
12.30 Link Journal
13.00 Twój lekarz
13.30 Plus Minus
14.00 Panny polskie
15.05 GralMy – program muzyczny
15.30 Film animowany
16.00 Informacje
16.15 Tylko dla dam
16.45 "Sekrety" – serial
17.15 "Webster" – serial USA
17.45 Rebusy – program rozrywkowy
18.15 Sztuka informacji
18.45, 19.55 Informacje
18.55 "Tequila i Bonetti" – serial
20.05 "Knight Rider" – serial USA (1982)
20.55 "Z ostatniej chwili" – serial USA
22.00 Informacje i biznes informacje
22.20 "Życie jak sen" (2/52) – serial USA
22.45 Plus Minus
23.15 4x4 – magazyn motoryzacyjny
23.45 Gilette World Sport Special

☞ Podkreślone zostały programy telewizji bydgoskiej

Pałucki Magazyn Rolniczy

38/95

CENY Z 19 WRZEŚNIA 1995 R. - W ZŁ/1 T

PRZEDSIĘBIORSTWA PRODUKCYJNO-HANDLOWE ☞		Prohamix Osielsko Brzyskorol Brzyskorzystewko	Sp. Rolnik Żnin	PZZ Żnin	Kadex Żnin	Centr. Nas. Szubin Lechpol Dziewierzewo	Ex-Rol Żnin	Mac-Tur Murczyn
NAWOZY MINERALNE	saletra amon.	-	-	-	298	308	330	298
	mocznik	-	-	-	415	415	440	415
	saletrzak	-	-	-	310	320	330	310
	siarczan amonu gr. luz.	-	-	-	180	-	-	-
	siarczan amonu luz. (gr. odkw.)	-	-	-	160	170	-	-
	saletra wapn.-amon.	-	355	-	-	-	-	-
	saletra wapn.	-	310	-	-	-	-	-
	sól potas. luzem gran.	-	-	-	280	275	-	-
	agrofoska 24-24	-	-	-	-	460	-	-
	amofoska wiosenna 10:9:12	-	-	-	-	-	-	-
	amofoska jesienna 4:16:18	-	-	-	-	360	-	-
	polif. 6-20-30	-	-	-	495	495	495	495
	polif. 15-15-15	-	-	-	-	475	475	-
	polif. 17-17-17	-	-	-	-	-	500	-
	polif. 8-24-24	-	-	-	-	-	530	-
	salmag	-	-	-	320	-	340	320
	salmag z borem	-	-	-	330	-	350	330
	flowit Cl	-	-	-	490	-	420	490
	flowit bez Cl	-	-	-	580	-	-	-
	PK Mg pyl. work.	-	-	-	-	271	-	-
	NPK 6:16:26	-	495	-	-	-	-	-
	NPK 14:10:18	-	485	-	-	-	-	-
	NPK 16:16:16	-	520	-	-	-	-	-
	NPK 21-08-18	-	515	-	-	-	-	-
	superfosfat pylisty work.	-	-	-	-	530	-	-
	superfosfat potrójny gran.	-	-	-	-	-	-	-
	superfosfat potrójny luzem	-	-	-	-	510	-	-
	wapno dolomitowe	-	-	-	36	-	-	-
	bional	-	-	-	850	-	-	-
	lubofoska NPK Mg + bor gr.	-	-	-	-	312	-	-
OPAŁ	miał	-110-133		-	120	-	-	-
	kostka	-	250	-	-	-	-	-
	orzech	-220-230		-	-	-	-	-
	groszek	-	180	-	170	-	-	-
MAT. BUD.	cement	-	132	-	135	-	135	-
	wapno	-	150	-	148	-	146	-
MIESZ. TRZOD.	L	-	440	430	510	-		
	PW	-	450	490	520	-		
	T	-	-	-	430	-		
	PT-2	-	410	410	430	-		
	PP Grower	-	-	510	-	-		
KONC.	LP	-	730	-	710	-		
	Provit T	-	650	-	630	-		
S-KONCENTR. BIAŁK.	L	1.160	960	-	-	-		
	L - forte	-	-	1.010	-	-		
	LP	-	970	-	-	-		
	PW	-	-	1.040	-	-		
	PT-1	1.200	940	1.020	-	-		
	PT-2	1.100	930	-	-	-		
	PT-2 forte	-	-	1.000	-	-		
	PP-Starter	1.400	-	-	-	-		
	PP Grower	1.320	-	-	-	-		
	PP Grower (rasa mięsna)	1.500	-	-	-	-		
	PT (rasa mięsna)	1.320	-	-	-	-		
MIESZ. DROB.	DKA S	-	-	610	-	-		
	DJ	-	-	510	-	-		
INNE	sól lizawka	-	-	-	4,00	-		
	śruta sojowa	-	730	-	-	-		
	śruta rzepakowa	-	410	-	-	-		
	mączką mięsna 60%	-	1.100	-	-	-		
	otręby żytnie	-	-	190	-	-		
	otręby pszenne	-	-	270	-	-		
	B (1 kg)	0,45	-	-	-	-		
	B Extra (1 kg)	0,55	-	-	-	-		
	Ekomix B (2 kg)	-	-	-	5,10	-		
	Ekomix D	-	-	-	4,80	-		
	Ekomix S		-	-	4,60	-		
	Ekomix S super (2 kg)	-	-	-	5,60	-		
	Polfamix P (0,5 kg)	-	-	-	3,60	-		
	kreda pastewna (50 kg)	-	5,50	-	5,61	-		

CENTRAL-SOYA

Centrala Nasienna - Szubin
Lechpol - Dziewierzewo

R-033 (konc. 10% dla tucz. 30-60 kg)	1.421
R-037 (konc. 10% dla mac. prośn.)	951
R-039 (konc. 10% tuczn. p. 60 kg)	1.151
R-135 (konc. 15% - lochy hod.)	1.366
R-136 (konc. 12,5% dla loch karm.)	1.411
R-216 (Grower M-fin. hod.) kurczęta pow. 6 tyg.	615
R-225 (m-ka dla brojlerów 0-3 t.)	705
R-226 (m-ka dla brojl. 3-6 t.)	684
R-227 (brojl. konc. tuczn.)	680
R-230 (m-ka dla prosiąt od 5 dni)	1.026
R-231 (m-ka dla prosiąt i warchl. GR)	595
R-233 (m-ka dla tuczn. 30-60 kg GR)	520
R-235 (loszki hod.)	555
R-236 (m-ka dla loch karm.)	563
R-239 (m-ka dla tuczn. p. 60 kg GR)	495
R-330 (superprestarter)	1.231

Rolniku!
Zaopatruj się w ziarno kwalifikowane.

TARGOWISKA - W ZŁ

	A	B	C	D	E
Żyto (100 kg)					
Łabiszyn	1	24	24	24	40
Jęczmień (100 kg)					
Łabiszyn	3	30	30	32	100
Szubin	1	32	32	32	100
Pszenica (100 kg)					
Łabiszyn	3	36	36	36	100
Szubin	2	36	36	36	100
Pszenżyto (100 kg)					
Łabiszyn	1	24	24	24	50
Szubin	1	30	30	30	50
Owies (100 kg)					
Szubin	1	26	26	26	100
Mieszanka (100 kg)					
Łabiszyn	1	30	30	30	50
Ziemniaki jadalne (100 kg)					
Łabiszyn	2	34	34	40	30
Szubin	10	35	35	40	50
Żnin	5	34	36	40	50
Prosięta (para)					
Janowiec	10	130	150	160	60
Łabiszyn	2	120	120	140	30
Rogowo	9	125	130	140	75
Szubin	2	130	130	140	100
Żnin	8	120	130	140	70

A: Liczba sprzedających (podaż), kolumny **B, C, D** zawierają ceny notowane w okresie największego nasilenia obrotów: - minimalne (**B**), najczęstsze (**C**) i maksymalne (**D**). Kolumna **E** zawiera zainteresowanie zakupem (popyt) w procentach. **Żnin i Janowiec** - wtorek; **Kcynia** - poprzedni piątek; **Barcin i Rogowo** - poprzedni czwartek; **Szubin** - poprzednia środa.

współpraca: ODR Minikowo O. Żnin

Punkty przyjmowania reklam i ogłoszeń do tygodnika *Pałuki*:

Barcin, Sklep Papierniczy, Plac 1 Maja
Dąbrowa Mogileńska, Paweł Domagalski, bar
Kcynia, sklep *Rywal*, Rynek 19
Łabiszyn, kwiaciarnia, ul. Szubińska 22
Rogowo, sklep *Skrzat*, ul. Kościelna 1
Szubin, Księgarnia *Nowa*, ul. Młyńska 22
Wapno, Biblioteka Publiczna, ul. Świerczewskiego 12
Żnin, sklep *Hobby*, ul. Wandy Pieniężnej 20
Żnin, sklep *Majster*, ul. Kościuszki 1

Zgłoszenia przyjmujemy też telefonicznie (tel. 209-28) i w redakcji.

19 WRZEŚNIA 95 - CENY W ZŁ ZA 1 KG

ROLNIK SPRZEDAJE ☞	ŻYW. WIEPRZ KL 1	ŻYW. WIEPRZ KL 2	MACIORY	ŻYWIEC WOŁ. KL E	ŻYWIEC WOŁ. KL 1	KROWY KL 1
Bauza Januszkowo	2,82	-	1,90	2,95	-	2,30
Jasiński Żnin	2,80	-	-	2,90	-	2,20
Jaślikowski-Bielski	2,80	-	-	-	-	-
Jaślikowski-Najberg	2,80	2,50	2,00	-	-	-
Jekiel Mąkoszyn	2,70	-	-	-	-	-
Kwieciński Żnin	2,80	-	2,10	3,00	-	2,20
Lewandowska Rogowo	2,75	-	2,00	2,70	2,50	2,10
Ławniczak Janowiec	2,80	-	-	-	-	-
Makarewicz Rynarz.	-	-	-	3,00	-	2,30
Morawski Grochow.	2,80	-	2,10	2,85	2,50	2,10
Pol-Tusz Jaroszewo	2,80	-	2,05	-	-	-
Rolmięs Łabiszyn	2,70	2,45	1,80	2,80	2,55	2,10
RSP Grochowiska	2,95	-	2,10	3,00	2,80	2,30
Zakł. Mięsne Janow.	2,75	-	-	-	-	-
Zawistowski W-owo	2,75	2,60	2,10	2,85	2,70	2,20

Pałuczanka - Polonia Bydgoszcz 1:3 (1:2)

Po błędach bramkarza i obrony

0:1 **Maciej Wyrąbkiewicz** (30 min), 0:2 **Zenon Polaszewski** (samobójcza 33 min), 1:2 **Andrzej Lisiecki** (45 min), 1:3 **Przemysław Talarek** (62 min). Żółte kartki: **Mariusz Gabruś, Marcin Nowicki i Tomasz Koczorowski** (*Polonia*). Sędziował **Tomasz Frejliszek** (Kruszwica).

Już dawno kibice miejscowych nie widzieli tak słabo dysponowanych piłkarzy. Nic więc dziwnego, że goście bez problemu i całkowicie zasłużenie zdobyli komplet punktów.

Tym razem najsłabiej grał cały blok obronny gospodarzy. Goście mieli dość komfortową sytuację, ponieważ już po 33 minutach prowadzili 0:2, po wyraźnych błędach bramkarza i obrońców. W 30 minucie nieporozumienie między **Wituckim a Tubiszem** skrzętnie wykorzystał najlepszy strzelec *Polonii* **Maciej Wyrąbkiewicz** i było 0:1. W trzy minuty później piłka tak niefortunnie odbiła się od stopera **Zenona Polaszewskiego**, że wpadła do bramki obok zdezorientowanego bramkarza Wituckiego. Goście od tego momentu mogli spokojnie kontrolować przebieg gry.

Po stracie bramek gospodarze ze zdwojoną energią ruszyli do przodu, jednak bydgoszczanie sprytnie wybijali ich z uderzenia. Mimo to, gospodarze wypracowali sobie w pierwszej połowie bardzo dobre sytuacje, ale **Stelmaszewski, Kowalik** i **Dojaś**, którzy byli najbliżej wyrównania, nie zdołali strzelić na tyle precyzyjnie, by umieścić piłkę w siatce. Dopiero w 45 minucie spotkania kapitalnym strzałem z 20 m popisał się **Andrzej Lisiecki**, który zdobył kontaktową bramkę. Spodziewano się, że sytuacja się odmieni w drugiej części spotkania, jednak w 62 minucie wprowadzony na boisko **Przemysław Talarek** ponownie po błędzie bramkarza i obrony gospodarzy podwyższył wynik na 1:3. Wtedy nawet sięgnięcie po remis stało się dla *Pałuczanki* mało realne. Na nic zdały się falowe ataki. Podopieczni trenera **Jerzego Szulakowskiego** szczelnie zablokowali własne przedpole i skutecznie utrzymali korzystny dla siebie wynik do końca spotkania.

Pałuczanka: **Witucki** 3, **Przywara** 3, **Polaszewski** 3, **Kośmicki** 3, **Tubisz** 2, **Liana** 3, **Mariuszyc** 3, **Kamil Dojaś** 2 (od 66 min **Nowicki**), **Kowalik** 3 (od 46 min **Iwiński** 3), **Stelmaszewski** 3, **Lisiecki** 4.

GRZEGORZ BERDYSZ

Pałuczanka - Krajna Sępólno 5:2 (2:0)

Przełamany kompleks?

1:0 **Andrzej Lisiecki** (16 min), 2:0 **Piotr Przywara** (z rzutu wolnego, 35 min), 2:1 **Zbigniew Burkiewicz** (50 min), 3:1 **Andrzej Lisiecki** (59 min), 3:2 **Bogdan Krawczyk** (66 min), 4:2 **Radosław Stelmaszewski** (78 min), 5:2 **Radosław Stelmaszewski** (89 min). Żółte kartki: **Marek Iwiński** (*Pałuczanka*), czerwona kartka **Zdzisław Betin** (*Krajna*). Sędziował **Grzegorz Piekarski** (Piechcin).

Drugie pod rząd spotkanie o mistrzostwo ligi okręgowej piłkarze *Pałuczanki* rozegrali na swoim boisku. Zapewne chcieli się pokazać z jak najlepszej strony po środowej porażce. Spotkanie z zawsze groźną *Krajną* gospodarze rozstrzygnęli już w pierwszych 45 min. Atakowali rywali na ich połowie boiska, a po zdobyciu piłki wyprowadzali szybkie akcje oskrzydlające. Wypracowali w tym czasie wiele dogodnych sytuacji strzeleckich, z których na bramki zamienili dwie. Najpierw najlepszy na boisku **Andrzej Lisiecki** pokonał bramkarza gości **Michała Humerskiego** strzelając w długi róg jego bramki. Na 2:0 podwyższył obrońca **Piotr Przywara** z rzutu wolnego, pomimo szczelnego muru gości. W drugiej połowie *Pałuczanka* skupiła się na obronie korzystnego wyniku. Goście mieli przewagę i kilka okazji do zdobycia bramki. Cały ciężar gry przeszedł na obronę, a że grała ona niepewnie, goście w 50 minucie za sprawą najlepszego ich strzelca **Zbigniewa Burkiewicza** zdobyli kontaktową bramkę. Na szczęście dobrze w tym dniu dysponowany **Andrzej Lisiecki** w 59 minucie spotkania podwyższył na 3:1. W 66 minucie po raz drugi bramkę uzyskali goście, a zdobył ją **Bogdan Krawczyk**. Od 67 minuty spotkania goście musieli grać w dziesiątkę. Nie popisał się ich zawodnik **Zdzisław Betin** grający z numerem 11, który uderzył w plecy **Rafała Wituckiego**. Dopiero po dwukrotnej interwencji sędziego opuścił on boisko i skierował się do szatni. Decydujące trafienia zadali żninianie w 78 i 89 minucie po składnych akcjach, które wykończył **Radosław Stelmaszewski**. Szczególnie jego drugi strzał był przedniej marki, bowiem piłka po odbiciu od słupka wpadła do bramki. Po meczu goście mieli pretensje do arbitra posądzając go o stronniczość. Po prostu piłkarzy z Sępólna w tym dniu nie było stać na zwycięstwo. Trener gości po spotkaniu powiedział, że żałuje trzech straconych punktów oraz straty za czerwony kartonik drugiego już zawodnika w tej edycji rozgrywek.

Pałuczanka: **Witucki** 5, **Przywara** 5, **Polaszewski** 4, **Kośmicki** 3, **Tubisz** 3, **Liana** 4, **Mariuszyc** 4, **Iwiński** 4 (od 67 min **Kamil Dojaś**), **Kowalik** 4 (od 62 min **Cichowicz**), **Stelmaszewski** 7, **Lisiecki** 7. Trener **Adam Białożyński**, asystent trenera **Jerzy Patalas**, kierownik drużyny **Błażej Gaczkowski**.

Strzelcy: **Andrzej Lisiecki** - 7; **Radosław Stelmaszewski** - 6; **Marcin Liana** - 2; **Kamil Dojaś, Marek Iwiński, Piotr Przywara, Zenon Polaszewski** (samobójcza) - wszyscy po jednej.

Kolejne spotkanie żninianie rozegrają z *Czarnymi* Nakło w Lubaszczu w niedzielę 24 września o godz. 11^{00}.

Po ośmiu rozegranych kolejkach w klasie okręgowej piłkarze *Pałuczanki* plasują się na piątym miejscu z 15 punktami, 19 zdobytymi i 15 straconymi bramkami.

Prowadzi niespodziewanie *Victoria* Koronowo 19 pkt., którą piłkarze *Pałuczanki* pokonali gładko 0:2 na ich boisku!

GRZEGORZ BERDYSZ

I liga hokeja na trawie

W ostatnią sobotę i niedzielę drużyna LKS Gąsawa i LKS Rogowo swoje mecze grały na wyjazdach. LKS Gąsawa przegrała z *Polonią* Środa Wlkp. 1:2 (0:0). Honorową bramkę strzelił **Rafał Kwiatkowski**.

Należy dodać iż **Piotr Walczewski** z LKS Gąsawa nie wykorzystał rzutu karnego. Lepiej było w meczu z *Siemianowiczanką* gdzie LKS Gąsawa wygrał 2:1 (1:1). Bramki strzelili **Maciej Mazur** i **Andrzej Brzykcy**. Natomiast LKS Rogowo przegrało z *Polonią* Środa Wlkp. 1:2. W tym meczu honorową bramkę strzelił **Zbigniew Jaszczuk**. Mecz z *Siemianowiczanką* nie odbył się z powodu trudnych warunków atmosferycznych.

Tabela:

1.	*Grunwald* Poznań	14	25	49:11
2.	*Pocztowiec* Poznań	14	24	76:11
3.	*Pomorzanin* Toruń	15	20	42:21
4.	*Lech* Poznań	14	19	40:20
5.	LKS Gąsawa	14	13	21:29
6.	*Polonia* Środa Wklp.	15	12	19:32
7.	*Warta* Poznań	14	10	18:52
8.	*Siemianowiczanka*	14	9	14:37
9.	LKS rogowo	13	6	11:34
10.	HKS Choszczno	14	4	11:42

Najbliższe mecze (23 września - sobota 15^{00}) rozegrają: LKS Gąsawa - *Lech* Poznań, LKS Rogowo - *Pocztowiec* Poznań, oraz 24 września (niedziela) 11^{00} LKS Gąsawa - *Pocztowiec* Poznań, LKS Rogowo - Lech Poznań.

JACEK MIELCARZEWICZ

MLKS *Orzeł - BKS* Bydgoszcz 1:6 (0:2)

W rozegranym 17 września spotkaniu piłkarskim o mistrzostwo klasy A seniorów, piłkarze MLKS *Orzeł* Kcynia grając na własnym boisku ulegli wysoko drużynie BKS Bydgoszcz 6:1 (2:0). Była to druga porażka gospodarzy u siebie w tym sezonie piłkarskim (3 września ulegli rezerwom bydgoskiego *Zawiszy* 4:0).

Kcyniacy poziomem gry dostroili się do kiepskiej, deszczowej pogody. Piłkarzom z Bydgoszczy ustępowali pod każdym względem w rzemiośle piłkarskim. Na palcach jednej ręki można by policzyć sytuacje, w których zagrozili bramkarzowi gości. Praktycznie mecz toczył się na połowie boiska gospodarzy. Honorowego gola dla Kcyni z rzutu karnego strzelił **Piotr Łuszczyński**.

Potwierdza się teza, że Kcyniacy korzystniejsze rezultatu odnosili w spotkaniach wyjazdowych. A kibice Kcyni oczekują lepszej postawy swoich na boisku przy ul. Poznańskiej.

Następny mecz mistrzowski MLKS *Orzeł* Kcynia rozegra "na wyjeździe" 24 września z drużyną *Sparty* Janowiec Wlkp.

JÓZEF MAROSZ

LZS *Brzoza* - MLKS *Orzeł* Kcynia 3:9 (1:4)

Dobrze spisują się w rozgrywkach mistrzowskich juniorzy starsi MLKS *Orła* z Kcyni. W niedzielę 17 września na boisku w Brzozie wysoko pokonali miejscowy LZS w stosunku 9:3 (4:1). Młodzi kcyniacy przez cały czas mieli zdecydowaną przewagę co uwidocznili strzelaniem dziewięciu bramek. Na wyróżnienie zasługują umiejętności strzeleckie **Przemysława Rybaka**, który zainkasował rywalom pięć bramek. Pozostałe gole dla Kcyni strzelili: **Krystian Idziński** 2 oraz **Marcin Paszkiet** i **Sebastian Górecki** po 1.

Gospodarze uzyskali bramki z rzutu karnego i po błędach kcyńskich formacji defensywnych.

JÓZEF MAROSZ

Mecze młodych laskarzy

● 14 września podczas uroczystego spotkania zawodników Mistrza Polski LKS Gąsawa w hokeju na trawie w kategorii juniorów młodszych z władzami gminy Gąsawa, władzami klubu, szkoleniowcami i sponsorami zostały wręczone upominki ufundowane przez Urząd Gminy w Gąsawie, byłego prezesa klubu **Stanisława Krygra** oraz bydgoską firmę produkującą ciastka *Anja Cake*. (jm)

● W stolicy Słowacji - Bratysławie w dniach 25 września do 1 października odbędzie się międzynarodowy turniej w hokeju na trawie w kategorii juniora starszego. Wśród zawodników reprezentujących Polskę znalazł się **Waldemar Kuczma** zawodnik Mistrza Polski z LKS Gąsawa. (jm)

● 16 września meczem z *Budowlanymi* Łódź, Mistrz Polski LKS Gąsawa rozpoczął grę w eliminacjach do przyszłorocznych Mistrzostw Polski w hokeju na trawie w kategorii juniorów młodszych. Jak przystało na mistrza LKS rozpoczął mocnym akcentem gromiąc drużynę z Łodzi aż 11:0. Bramki strzelili: **Maciej Wrzesiński** - 5, **Michał Jarmułowicz** - 4, **Łukasz Julga** i **Przemysław Rosiński** po jednej. Trenerem drużyny jest **Walenty Szczeciński**.

Następny mecz Mistrz Polski rozegra 23 września w Żninie z MLKS *Pałuki* Żnin. (jm)

● 18 września w Gąsawie swoje pierwsze mecze w ramach Wojewódzkiej Spartakiady Dzieci i Młodzieży w hokeju na trawie rozegrały drużyny z LKS Gąsawa i LKS Rogowo. W kategorii dzieci wygrała drużyna LKS Gąsawa z LKS Rogowo 4:0. Bramki strzelili **Jacek Ciemny** - 2, **Piotr Rożek** i **Rafał Czeczel** po jednej.

W kategorii młodzików lepszą okazała się również drużyna LKS Gąsawa wygrywając z LKS Rogowo 5:1. Dla LKS Gąsawa bramki strzelili: **Przemysław Rosiński** - 2 i **Jacek Kurek** - 3, dla LKS Rogowo **Waldemar Kubiak**. Dzieci i młodzicy z LKS Gąsawa najbliższe mecze rozegrają 25 września w Żninie z MLKS *Pałuki* Żnin. (jm)

W Żninie był także czas na sprzątanie.

Żeglarskie inicjatywy

W miniony weekend żeglarze z Międzyszkolnego Klubu Żeglarskiego w Żninie gościli żeglarzy z naszego regionu. Wodniacy z 9 klubów, w klasie "Optymist" (dzieci do lat 13) walczyli o puchar Żnina oraz, puchary przechodnie mające 16-letnią tradycję w klasie "Orion" dla oldboyów.

Otwarcia dokonał prezes MKŻ Żnin **Andrzej Jankowski**. Wcześniej wszyscy zawodnicy, trenerzy i sympatycy żeglowania zabrali się do sprzątania terenu w okolicy przystani oraz Małego Jeziora. W ten sposób żeglarska brać wzięła udział w ogólnopolskiej akcji *Sprzątanie świata*.

W przyszłym sezonie natomiast żeglarze postanowili, z inicjatywy dr **Bronisława Woźnego** i prezesa BOZŻ **Waldemara Jareckiego**, zorganizować w ośrodku żeglarskim *Marianna* należącym do WKŻ *Pasat* w Pieczyskach nad Zalewem Koronowskim obóz dla dzieci niepełosprawnych.

W wyniku regat w klasie "Optymist" zwyciężył **Cezary Piórczyk** (*Astoria*), który tydzień wcześniej startował w dużych regatach międzynarodowych u stóp przełęczy Św. Bernarda w Szwajcarii pokonując 156 przeciwników. Najlepsi żninianie to: **Adrian Wójcik, Sławomir Smaga** i **Michał Wójcik** (wszyscy MKŻ Żnin). W klasie "Orion" (25-35 lat) zwyciężył **Krzysztof Myk** (WKŻ *Pasat*) przed **Piotrem Rochowiakiem** i **Jerzym Śniadeckim** (obaj MKŻ Żnin). Sędzią głównym był **Bogdan Specjał** z Bydgoszczy, a funkcje kwatermistrzów pełnili **Kazimierz Kotlarek** i **Marian Kolczyński**. Nagrody główne wręczał kierownik rejonu w Żninie **Zbigniew Jaszczuk**.

GRZEGORZ BERDYSZ

W ZWIĄZKU Z REZYGNACJĄ Z PRACY W MKS *PAŁUCZANKA* ŻNIN SKŁADAM PODZIĘKOWANIE ZA WSPÓŁPRACĘ WSZYSTKIM MOIM OBECNYM, JAK I BYŁYM ZAWODNIKOM, ICH RODZICOM, A W SZCZEGÓLNOŚCI PANU KAZIMIERZOWI KOLASIŃSKIEMU - BYŁEMU, WIELOLETNIEMU SEKRETARZOWI KLUBU.

JERZY KRYNICKI

WEEKEND NA TRYBUNACH

● 24 września (niedziela), godz. 11^{00}, Stadion Miejski w Żninie, ul. Gnieźnieńska 7 - zawody piłkarskie o mistrzostwo województwa młodzików młodszych *Pałuczanka - Brda* Bydgoszcz.

● 27 września (środa), godz. 16^{00}, Stadion Miejski w Żninie, ul. Gnieźnieńska 7 - zawody piłkarskie o Puchar Polski juniorów starszych *Pałuczanka - Polonia* Bydgoszcz makroregion Pomorze.

SPORT SZKOLNY

Mityng LA

26 września (wtorek) o godz. 16^{30} na boisku SP 2 w Żninie odbędzie się mityng lekkoatletyczny dla młodzieży klas VII-VIII (rocznik 81-82).

Wykaz konkurencji:

kl. VIII dz. i chł. - bieg na 100 m

kl. VII chł. - pchnięcie kulą

kl. VII dz. - skok w dal. (jkr)

Uwaga piłkarze halowi!!!

25 września o godz. 18^{00} w Miejskiej Hali Sportowej przy ul. Fabrycznej w Żninie odbędzie się zebranie kapitanów wszystkich drużyn pragnących wystąpić w trzeciej edycji Pałuckiej Ligi Mistrzów w halowej piłce nożnej pięcioosobowej. (kl)

JEDNYM PODANIEM

● Młodzicy starsi: *Pałuczanka - Chemik II* Bydgoszcz 8:0 (3:0). Bramki zdobyli: po 3 - **Tomasz Nawrocki, Tomasz Witkowski**; po jednej - **Artur Guziolek** i **Grzegorz Łukomski**. Trener **Marek Meller**.

Młodzicy młodsi: *Dąb* Barcin - *Pałuczanka* 4:1. Jedyną bramkę dla *Pałuczanki* zdobył **Mariusz Kruzel**. Trener **Adam Dutkiewicz**.

Juniorzy starsi: *Gopło* Kruszwica - *Pałuczanka* 2:1. Bramkę dla *Pałuczanki* zdobył **Karol Wilk**. Trener **Janusz Nowak**.(gb)

● 16 września w Barcinie młodzicy starsi *Szubinianki* przegrali z *Dębem* Barcin 4:1. (zj)

● 16 września w Toruniu odbyły się III eliminacje judo do Mistrzostw Polski Młodziczek, Młodzików i Kadetów. Udział w nich brali również zawodnicy z Szubina: **Wojciech Świtala, Danuta Pawlak, Karina Pilarczyk**. Zdobyli oni kolejno I, II i III miejsce. (zj)

● 17 września juniorzy starsi *Szubinianki* pokonali *BKS* Bydgoszcz 3:1.(zj)

● 17 września *Szubinianka* pokonała *Spartę* Janowiec Wlkp. 4:5. Bramki dla Szubina zdobyli: **Jacek Kujawa** - 2, **Irenusz Sieradzki** i **Daniel Wypych** po 1.

Victoria Kołaczkowo przegrała w Bydgoszczy z *Gwiazdą* Bydgoszcz 4:0. (zj)

● 17 września we Włoszanowie drużyna *FC* Brudzyń pokonała *Zjednoczonych* Złotowo 6:1. Bramki dla *FC* zdobyli: **Roman Kwiatkowski** - 2, **Henryk Różnowski** - 2, **Wiesław Różnowski** - 1, **Andrzej Kurzawa** - 1. (zj)

● 17 września drużyna LZS *Orion* Dziewierzewo pokonała po wyrównanym spotkaniu drużynę LZS Świątkowo 3:2. W przyszłym tygodniu *Orion* Dziewierzewo pauzuje. (jóm)

● 17 września w meczu o mistrzostwo województwa bydgoskiego w pionie LZS drużyn niezrzeszonych w OZPN Bydgoszcz piłkarze LZS Chwaliszewo minimalnie ulegli w Barcinie tamtejszym *Dinozaurom* 1:0. Rewanż odbędzie się 20 września (środa) o godz. 17^{00} na boisku w Chwaliszewie koło Kcyni.(jóm)

KOMUNIKATY

KOMITET OBCHODÓW 75 ROCZNICY POWSTANIA WĄGROWIECKIEGO ZAKŁADU KSZTAŁCENIA NAUCZYCIELI

(Seminarium Nauczycielskie i Liceum Pedagogiczne) W WĄGROWCU zaprasza wszystkich absolwentów na

OBCHODY JUBILEUSZOWE oraz zjazd absolwentów

które odbędą się w dniach 25-26 listopada 1995 r. Rozpoczęcie o godz. 10^{00} w byłym budynku szkoły, obecnie ZSZ nr 2.

Koszt uczestnictwa wynosi 35,00 zł. Wpłaty należy dokonać na konto: Komitet Rodzicielski przy ZSZ nr 2 w Wągrowcu, Pomorski Bank Kredytowy, Oddział w Wągrowcu, nr konta 365633-96582-132 lub osobiście w sekretariacie szkoły.

Zgłoszenie wraz z podaniem imienia i nazwiska, adresu zamieszkania, roku ukończenia szkoły z załączeniem dowodu wpłaty, prosimy kierować na adres: Zespół Szkół Zawodowych nr 2 im. ppłk. dr. Stanisława Kulińskiego, 62-100 Wągrowiec, ul. Kościuszki 49, tel. (067) 620-347, w terminie do 31 października br.

Organizatorzy

PRZETARG

Spółdzielnia Mieszkaniowa w Cerekwicy, 88-400 Żnin, ogłasza przetarg ofertowy na dostawę węgla do kotłowni osiedlowych: Cerekwica - 2 kotłownie, Sielec - 1 kotłownia. Do obowiązków oferenta będzie należeć:

- załatwianie formalności w biurze i w kasie kopalni
- transport węgla do wskazanej kotłowni
- rozładunek węgla na wskazanym miejscu
- dostarczanie atestów węgla.

Przetarg dotyczy węgla brunatnego z Kopalni *Kleczew*.

Dostawy będą obejmowały czas nieokreślony w układzie rocznym - około 1000 ton. Ilość dostarczonego węgla w miesiącu będzie zależna od temperatur zewnętrznych. W ofercie należy podać:

- nazwę firmy, - nazwisko i imię właściciela, - wyciąg z rejestru działalności gospodarczej, - nr regon, - nr konta bankowego, - rodzaj samochodu - ładowność, - stawka za transport 1 tony węgla brunatnego, - sposób płatności.

Oferty w zalakowanych kopertach należy składać w biurze Spółdzielni Mieszkaniowej w Cerekwicy z dopiskiem *Węgiel*. Rozstrzygnięcie ofert nastąpi 2 października 1995 r.

Spółdzielnia zastrzega sobie prawo odwołania przetargu bez podania przyczyn.

Z wybranym oferentem zostanie spisana umowa.

Zarząd Miejski w Janowcu Wielkopolskim

OGŁASZA PUBLICZNY PRZETARG USTNY

na sprzedaż nieruchomości stanowiących własność gminy Janowiec Wlkp., położonych w Laskowie z przeznaczeniem na tereny rekreacyjno-wypoczynkowe

Lp.	Numer działki	Pow. działki m²	Numer KW	Cena wywoławcza	Wadium 10% ceny wywoławczej w zł
1	20/15	199	13922k	853,00	85,30
2	20/16	246	13922	1.003,00	100,30
3	20/17	293	13922	1.154,00	115,40
4	20/18	345	13922	1.320,00	132,00
5	20/19	387	13922	1.454,00	145,40

Przetarg odbędzie się 18 października 1995 roku, o godz. 10^{00} w salce posiedzeń Urzędu Miejskiego w Janowcu Wlkp., przy ul. Gnieźnieńskiej 3.

Warunkiem uczestnictwa w przetargu jest wpłacenie wadium w wysokości 10% ceny wywoławczej w kasie tutejszego Urzędu (z zaznaczeniem numeru działki) do 17 października 1995 roku, do godz. 13^{00}.

Wadium zwraca się natychmiast po przetargu. Wadium wpłacone przez osobę, która wygra przetarg zaliczone zostanie na poczet ceny nabycia, a w przypadku uchylenia się przez tę osobę od zawarcia umowy, wadium przepada na rzecz sprzedającego.

Nabywca nieruchomości zobowiązany jest do uiszczenia wylicytowanej kwoty pomniejszonej o wpłacone wadium, najpóźniej w dniu zawarcia aktu notarialnego.

Zarząd Miejski zastrzega sobie prawo unieważnienia bezpośrednio po przetargu jego wyników. Szczegółowe informacje można uzyskać w tutejszym Urzędzie - pokój 11 lub telefonicznie (0-534) 23-034.

przewodniczący zarządu **Antoni Przedborski**

Pan, który w dniu 20.09.1995 r., w godzinach południowych kupił w Hurtowni Dodatków Paszowych w Żninie przy ul. Aliantów 3 dwa worki premixu Polmarche proszony jest o pilny kontakt osobiście lub pod numerem telefonu 21-133.

Ordynatorowi Ignacemu Gocowi
i Lekarzowi Adamowi Grego
oraz całemu personelowi oddziału wewnętrznego
Szpitala im. Jędrzeja Śniadeckiego w Żninie
za troskliwą opiekę nad ciężko chorą mamą
Heleną Grzechowiak
serdeczne podziękowania
składa Gabriela Kubiak

Towarzystwo Wiedzy Powszechnej
Szkoła Podstawowa nr 1 ogłasza nabór do

STUDIUM PODSTAWOWEGO

przygotowującego do egzaminów eksternistycznych z zakresu szkoły podstawowej

- Studium umożliwia zdobycie wykształcenia podstawowego w ciągu roku nauki!!!
- Zajęcia odbywają się w systemie wieczorowym lub sobotnio-niedzielnym,
- Nauka jest odpłatna (45 zł za miesiąc),
- Zapisy do końca września 1995 r.
- Warunki przyjęcia: ukończone 17 lat, ukończone 5 klas szkoły podstawowej

Informacje i zapisy: Szkoła Podstawowa nr 1, Żnin, ul. Szkolna 4, tel. 204-83

PRZETARG

Zarząd Miejski w Żninie ogłasza przetarg nieograniczony na wykonanie sieci wodociągowej wraz z przyłączami dla wsi Wilczkowo.

- sieć wodociągowa z rur
PCV o średnicy 110 mm mb. 2612
PCV o średnicy 90 mm mb 688
- przyłącza z rur PE
o średnicy 50 mm mb 96
o średnicy 40 mm mb 217
o średnicy 32 mm mb 159
- hydranty p.poż. nadziemne szt. 3

W ofercie należy podać koszt wykonania wodociągu, oddzielnie robocizna i materia oraz koszty zaopatrzenia k.z.

Szczegółowe informacje oraz dokumentacja techniczna do wglądu w Urzędzie Miejskim w Żninie, ul. 700-lecia 39 pokój 18 lub telefonicznie pod numerem 20-301 wew. 50 lub 51.

Termin składania ofert do 7 października 1995 r. Zastrzega się prawo unieważnienia przetargu bez podania przyczyn.

Zarząd Miejski

KOMUNIKAT

Zarząd Miejski w Żninie informuje, że zostały rozpoczęte rozboty związane z budową kanalizacji sanitarnej w Żninie. Obecnie trwają prace na ul. Św. Floriana, w konsekewncji których ulica ta jest częściowo wyłączona z ruchu.

W najbliższym czasie zostanie wyłączony z ruchu odcinek ul. Szkolnej od skrzyżowania z ul. Sądową w kierunku ul. 700-lecia. Budowa kanalizacji rozpocznie się także na osiedlu Żnin-Góra od ul. Sobieskiego.

W związku z powyższym nastąpią zmiany w organizacji ruchu drogowego. Prosimy kierowców o zwracanie uwagi na nowe oznakowanie ulic. **Zarząd Miejski**

KOMUNIKAT

Zespół Opieki Zdrowotnej w Żninie zatrudni pracownika z wyższym wykształceniem ekonomicznym, 5-letnim stażem pracy w służbie finansowo-księgowej, względnie absolwenta wyższej szkoły ekonomicznej.

Bliższych informacji o proponowanym stanowisku pracy udzieli dyrektor naczelny Zespołu Opieki Zdrowotnej.

Oferty należy składać w sekretariacie ZOZ-u do 6 października 1995 r.

KOMUNIKAT

Zarząd Miejski w Janowcu Wielkopolskim stosownie do art. 8 ust. 2 pkt 6 ustawy z 7 lipca 1994 r. o zagospodarowaniu przestrzennym - Dz. U. nr 89 z 1994 r. poz. 415 zawiadamia o wyłożeniu do wglądu publicznego projektu miejscowego planu zagospodarowania przestrzennego terenu budownictwa mieszkaniowego w Janowcu Wlkp., ul. 3 Maja (dz. 529).

Wymieniony projekt planu będzie wyłożony do wglądu publicznego w siedzibie Urzędu Miejskiego w Janowcu, ul. Gnieźnieńska 3 pokój nr 1 w dniach od 2 do 23 października od 8^{00} do 15^{00}.

Zainteresowane organy, organizacje i osoby fizyczne mogą zgłaszać uwagi i wnioski oraz zapoznać się z wyłożonym projektem planu.

Poszczególne osoby i instytucje mogą składać protesty i zarzuty drogą pisemną w miejscu wyłożenia projektu planu do wglądu publicznego w terminie nie dłuższym niż 14 dni po ostatnim dniu wyłożenia.

Protesty i zarzuty, które wpłyną po tym terminie pozostaną bez rozpatrzenia.

przewodniczący zarządu
Antoni Przedborski

TARTAK - WŁOSZANOWO
zakupi surowiec tartaczny topoli oraz oferuje tarcicę sosnową.
Tel. (0-534) 23-003 prosić tartak

EX-ROL
NAWOZY SZTUCZNE
W CENACH FABRYCZNYCH
oferujemy również
WĘGIEL I MATERIAŁY BUDOWLANE
Gąsawa, skład opałowy EX-ROL, czynny 8^{00} - 16^{00}, soboty 8^{00} - 13^{00}. Tel. Gąsawa 38, Żnin, tel. 21-060.

OGŁOSZENIA

DZIAŁKI, LOKALE

❑ Sprzedam dom jednorodzinny z ziemią w Godzimierzu nadający się na działalność gospodarczą. Szubin, tel. 84-27-10 lub 84-21-68.

❑ Lekarz stażysta szuka mieszkania w Żninie. Bydgoszcz, tel. (0-52) 43-09-85 w godz. 16^{00} do 19^{00}.

❑ Kupię mieszkanie własnościowe w Żninie. Żnin, tel. 21-500.

❑ Zamienię własnościowe M-3, o powierzchni 54 m², na parterze na większe z dopłatą. Żnin, tel. 21-435 od 16^{00} do 20^{00}.

❑ Wynajmę garaż w pobliżu centrum miasta. Żnin, ul. Szkolna 2/12.

❑ Zdecydowanie kupię mieszkanie w Żninie. Żnin, tel. 20-172.

❑ Poszukuję lokalu w centrum Żnina (może być w podwórzu) na działalność usługową. Żnin, tel. 22-468 po godz. 20^{00}.

MOTORYZACYJNE

❑ Tanio sprzedam *fiata 126 p*, r. 80. Henryk Wesół - Gąbin, gmina Szubin.

❑ Sprzedam *skodę S 100*, r. 76, kapitalny remont w 86 r. Antoni Lewandowski, Marcinkowo Górne, 88-410 Gąsawa,

❑ Sprzedam *fiata 126 p*, r. 92, przebieg 29.443. Żnin, ul. Kasztanowa 14, tel. 22-764.

❑ Sprzedam *fiata 126 p*, r. 87/88. Żnin, ul. Kl. Janickiego 55/4.

❑ Sprzedam *skodę 120 L* - XII/88 r. Żnin, tel. 22-477.

❑ Sprzedam *fiata 126 p*, r. 78. Grzegorz Chwastek, ul. Traugutta 13, tel. 21-123.

❑ Sprzedam *ładę samarę 1,5*, r. 90. Żnin, tel. 22-592.

❑ Tanio sprzedam *fiata 127*, r. 81, poj. 1.000, tył przystosowany do przewożenia towaru. Mirosław Strzeliński, Żnin, ul. Szpitalna 40a.

❑ Sprzedam *fiata 126 p*, r. 92. Tel. grzecznościowy, Żnin, 21-693.

❑ Sprzedam *nissana sunng 1,7 diesel GL*, r. 85, stan bardzo dobry lub zamienię. Żnin, tel. 22-050.

❑ Sprzedam *fiata 126 p - BIS*, r. 90. Żnin, ul. Potockiego 4/3, tel. 22-565.

❑ Sprzedam *wartburga 353* w całości lub na części. Żnin, tel. 20-699.

❑ Sprzedam *fiata 126 p*, r. 82, remoncie. Piotr Koc, Godawy, 88-410 Gąsawa.

❑ Kupię ładowacz *cyklop*. Czaczyk, Dziewierzewo, tel. 84-10-88.

❑ Sprzedam *zastawę 1100* na części lub w całości. Tel. 24-509 po 18^{00}.

❑ Sprzedam *opel kadet 1300*, r. 84, skrzynia biegów 1300 - 87 r. Tel. 23-056.

❑ Tanio sprzedam pług 3-skibowy. Piotrkowice 10, tel. (067) 613-989.

❑ *Opryskiwacze, sadzarki, rotacyjne maszyny* nowe sprzedam. Łabiszyn, tel. 844-501.

W cenach hurtowych
BOAZERIA ŚWIERK GÓRSKI, ŚRODKI OCHRONY ROŚLIN
Punkt sprzedaży: Żnin, ul. 700-lecia 30 (Rembud)
Poleca P.H.U *Gabyna* Żnin

ŻALUZJE
POZIOME - PIONOWE
ŻNIN, UL. POCZTOWA (W PODWÓRZU)
Wystawiamy faktury VAT - odlicz od podatku.
TEL. 20-870
ŻALUZJE

26.09.95 r., (wtorek) od godz. 14^{00} do 16^{00} w Urzędzie Miejskim w Żninie, ul. 700-lecia 39, pokój nr 9 (parter), dyżur pełni radny **Franciszek Szafrański** przewodniczący Komisji Oświaty

SPRZEDAM, KUPIĘ

❑ Sprzedam prosięta. Konrad Lange, Laski Wielkie.

❑ Sprzedam groch paszowy, *Żuka*. Marek Jakubek, Gącz 34, gmina Janowiec Wlkp.

❑ Sprzedam owce na ubój i do chowu. Żnin, ul. Żeglarska 8.

❑ Sprzedam krowy wysokocielne. Janina Orzechowska, Podobowice 16.

❑ Kupię *kurierek* (z szamotką) lub mały kaflowy piecyk. Oferty proszę kierować do redakcji *Pałuk* z dopiskiem *Oferta nr 24*.

❑ Z powodu wyprowadzki sprzedam meble antyki. Żnin, tel. 21-500.

❑ Sprzedam 3-funkcyjny wózek dziecięcy w dobrym stanie. Żnin, tel. 20-793 po godz. 18^{00}.

❑ Sprzedam dorodne sadzonki truskawek. Ryszard Kawka, 88-422 Gościeszyn.

❑ **Sprzedam 7-stopowy stół bilardowy. Bar *Oleńka*, Bożejewice.**

❑ Sprzedam kurtkę z niebieskich lisów, używaną. Elżbieta Głowska, Żnin, ul. Lewandowskiego 5, sklep odzieżowy *Nad rzeczką*.

❑ Sprzedam piec gazowy, czteropalnikowy. Żnin, ul. Kościuszki 5/3.

❑ Sprzedam przestrząsaczo-grabiarkę, siedmiogwiazdową. Tel. 84-46-56 po godz. 18^{00}.

❑ Sprzedam wyposażenie ciemni Foto, powiększalnik *Krokus*, zegar ciemniowy, suszarkę fotograficzną, kuwety, maskownicę, kamerę filmową *Quartc S 8*, projektor filmowy *Ruś*, silnik elektryczny 7,5 kW. Żnin, tel. (0-534) 22-030.

❑ Sprzedam tanio skrzypce. Jadwiga Pochylska, Grochowiska Księże, tel. w poniedziałek godz. 8^{00} do 12^{00}, tel. 24-029.

❑ Sprzedam tapczan narożnikowy oraz rower górski *Olimp*. Żnin, tel. 22-179.

❑ Sprzedam komputer *Commodore C-64 II*. Żnin, tel. 21-055.

❑ Sprzedam telewizor (kolor) *Telefunken* plus pilot, oponę *fiat 126 p* (bis), radio-tuner od dużej wieży, compact *Sharp*. Żnin, tel. 20-740.

❑ Sprzedam akordeon *Weltmaister*, 120 bas, elektr. perkusista lub zamienię na organy. Wacław Cholewiński, Janowiec Wlkp., ul. 22 Stycznia 6.

❑ Sprzedam pralkę automatyczną. Żnin, tel. 20-172.

USŁUGI

❑ Zakład Usług Pogrzebowych Władysława Pietrasa, Żnin, ul. Parkowa 2, tel. 22-031, 21-052. Trumny własnej produkcji, czynne całą dobę, ceny konkurencyjne.

PRACA

❑ Szukasz pracy - zadzwoń. Mogilno, tel. 55-730 po godz. 16^{00} lub napisz: Teodor Chmiel, Cegielnia 47, 88-422 Gościeszyn.

INNE

❑ Zabiorę dwie osoby do Monachium w dniu 28.09.95 r. Żnin, tel. 20-147.

❑ Skup makulatury. Żnin, ul. Potockiego 3 (mleczarnia - rampa). czynne od 10^{00} do 17^{00}. Atrakcyjna cena.

❑ Poszukuję osoby, która ma nagrany ostatni odcinek serialu *Allo, allo*. Zgłoszenia proszę kierować do redakcji *Pałuk* z dopiskiem *Oferta nr 25*.

❑ Język angielski - lekcje. Żnin, tel. 20-819.

❑ Odzież używana pochodzenia zachodniego poleca J. Ptaszyński. Żnin, ul. Wilczkowska 12a, kierunek januszkowo. czynne od 11^{00} - 18^{00}, sobota od 9^{00} - 13^{00}.

Zakład Usług Pogrzebowych
Andrzej Chmielewski
Żnin, ul. Górska 10, tel. 21-467,
Żnin, ul. Św. Floriana 1 (przy Dużym Kościele)
TRUMNY PO CENACH PRODUCENTA
CENY KONKURENCYJNE

REKLAMY, ŻYCZENIA

HURTOWNIA STALI

oferuje w sprzedaży hurtowej i detalicznej:

- rury czarne i ocynkowane od 3/8 cala
- blachy czarne i ocynkowane,
- blachy trapezowe ocynkowane i powlekane,
- pręty gładkie i żebrowane,
- profile zamknięte z Bochni tzw. (rury kwadratowe i prostokątne),
- kątowniki, ceowniki, dwuteowniki g/w,
- kątowniki, ceowniki z/w,
- siatkę powlekaną BEKART,
- płaskowniki,
- drut do naciągania siatki, powlekany,
- kotły c.o. węglowe o mocy cieplnej 0,8; 1,0; 1,2; 1,5; 2,0 m²,

SILWA

GNIEZNO

UL. REYMONTA 26,

tel. (066) 25-10-50,
tel. (066) 26-56-51
w. 216, 219, 215 (magazyn), tel./fax 25-34-22

ODDZIAŁY:

- TRZEMESZNO (GS), Al. Niepodległości 2, tel. (0533-54) 54-296, 376, 377, 397,
- ŁOBŻENICA k/Wyrzyska, ul. Złota 11, (przy gorzelni), tel. (067) 86-46-11 w. 315,
- WĄGROWIEC (GS) ul. Grunwaldzka 30, tel. (067) 621-061

OFERUJEMY DOWÓZ TOWARU NA MIEJSCE!

OFERTA SPECJALNA

pręty gładkie: St 3 S od 750 zł/t,
pręty żebrowane: 34 GS od 760 zł/t (przy odbiorze powyżej 5 t)

Polecamy

KRZEWY OZDOBNE

Polecamy

Żnin, ul. Ogrodowa 6,
tel. 20-136

W dniu jubileuszu 55-lecia pożycia małżeńskiego

Marii i Janowi Głowackim

z Godaw

wszystkiego najlepszego, dużo zdrowia życzą trzy córki i syn z rodzinami, a prawnuczki śpiewają sto lat.

Naszemu syneczkowi Jędrzejkowi z okazji wstąpienia w stan dorosłości - całego świata w darze życzą

kochający rodzice

Jabłka

Tel. Gąsawa 6

Zakład Rolny
Marcinkowo Górne,
88-410 Gąsawa

Cena 70 groszy za kg.

jesienne - "Mc Intosh",
jesienno-zimowe - "Cortland"

Sprzedaż codziennie od poniedziałku do soboty od 7⁰⁰ do 16⁰⁰

Pałucka Centrala Nasienna w Żninie
tel. 20-436, 20-437

poleca do sprzedaży kwalifikowane NASIONA ZBÓŻ OZIMYCH w stopniu I ods. - Oryg.

- jęczmień ozimy cena 1q 34-36 zł
- żyto cena 1q 28-29 zł
- pszenżyto cena 1q 44-45 zł
- pszenica cena 1q 45-46 zł

Ceny zależne od stopnia kwalifikacji.

Materiał siewny w 100% zaprawiony.

Dysponujemy 18 odmianami zbóż.

Punkty sprzedaży: magazyny PCN Żnin, Rogowo, Janowiec oraz w Kcyni przy GS.

LEKARZ STOMATOLOG

Marek Kuras

przyjmuje w piątki 17^{00} - 21^{00} w soboty 11^{00} - 20^{00}
Rogowo, ul. Bydgoska 20, tel. 24-086

Zakład Wulkanizacyjny

Krzysztof Stolarski
Rogowo, ul. Bydgoska 21, tel. (0534) 24-237

- tanie, nowe i używane opony do pojazdów, → osobowych, ciężarowych, maszyn budowlanych, rolniczych, wózków widłowych
- nacinanie bieżnika opon samochodów ciężarowych,
- montaż i wyważanie komputerowe z wydrukiem
- naprawa opon i dętek metodami TIP-TOP i MARUNI

OPONY NIETYPOWE SPROWADZAMY NA ZAMÓWIENIE!

Sklep

"CENTRUM"

w Żninie, ul. Śniadeckich 19

prowadzi sprzedaż

ODZIEŻY ZIMOWEJ NA RATY BEZ ŻYRANTÓW

Zapewnia duży wybór kurtek "Marii Bland" i płaszczy zimowych

Sklep czynny codziennie od 9^{00} do 17^{00}

---

500 TYS. TON ZBOŻA W SILOSACH BIN

Zamówienia także listownie.

Inż. Zygmunt Krzemiński - właściciel BIN prezentuje K.H. Knoop"e z Niemiec, prezesowi RIELA Getreidetechnik, najnowszy wyrób silos 200 t.

SILOSY DLA WSZYSTKICH GOSPODARSTW - JESZCZE BEZ VAT

Ładowność ton	10	20	28	60	80	100	120	200
Cena z montażem w zł (wrzesień '95)	1040	2150	2350	3650	4220	5230	5780	8470

Dodatkowo oferujemy urządzenia rozładowcze do silosów o ładowności 60-200 ton.

SPRZEDAŻ:

Zakład Mechanizacji Rolnictwa BIN
ul. Narutowicza 12, 87-700 Aleksandrów Kuj.
tel./fax (0-54) 82-22-55

Fabryczny Punkt Sprzedaży BIN,
ul. Łódzka 123, 87-100 Toruń,
tel. (0-90) 51-56-33

BIN

Zapraszamy rolników z Pałuk do naszego stoiska na Targach POLAGRA '95 - sektor XII