Wydanie G

Cena 15 gr

# GAZETA POMORSKA

Organ Komitetu Wojewódzkiego Polskiej Zjednoczonej Partii Robotniczej

Rok V | Bydgoszcz, wtorek 9 grudnia 1952 r. | Nr 295 (1361)

**Delegacja polska na VII Sesję Zgromadzenia Ogólnego ONZ**

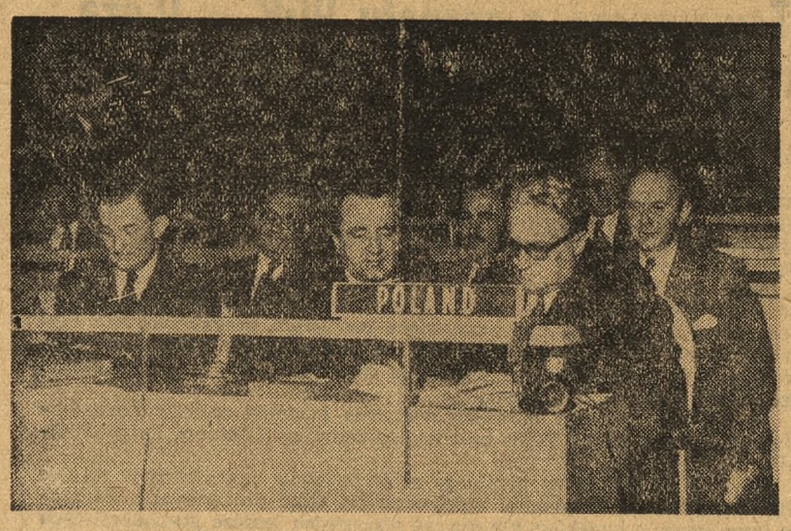

*Na zdjęciu: Na pierwszym planie od prawej minister Spraw Zagranicznych St. Skrzeszewski i wiceminister M. Naszkowski.*

Foto — CAF

# Idea przyjaźni polsko-radzieckiej niewzruszalnym fundamentem moralno-politycznej jedności narodu polskiego

## Uchwała IV Krajowego Zjazdu TPPR

Przedstawiciele przeszło 4 i pół-milionowej rzeszy członków TPPR — uczestnicy IV Krajowego Zjazdu Towarzystwa Przyjaźni Polsko - Radzieckiej w Warszawie, po wysłuchaniu referatów i dyskusji stwierdzają, że w okresie od III Krajowego Zjazdu Towarzystwa Przyjaźni Polsko - Radzieckiej poważnie rozwinęło i pogłębiło działalność, zmierzającą do dalszego zacieśnienia więzi bratniej przyjaźni narodu polskiego z narodami Związku Radzieckiego.

Rosnąca potęga Kraju Rad, rosnący wpływ jego wspaniałych osiągnięć i jego braterska, bezinteresowna pomoc jest, obok wysiłku polskich mas pracujących, podstawową dźwignią rozwoju i rozkwitu naszej Ojczyzny, jest dla nas potężnym źródłem siły w walce o pokój i socjalizm.

Idea przyjaźni polsko - radzieckiej stała się niewzruszalnym fundamentem moralno - politycznej jedności narodu polskiego, tak wspaniale i uroczyście zamanifestowanej w dniu wyborów do Sejmu Polskiej Rzeczypospolitej Ludowej. Związek Radziecki stał się dla polskich mas pracujących, tak, jak dla całego świata żywym przykładem triumfu niezwyciężonych idei marksizmu-leninizmu, przebogatą skarbnicą doświadczeń, najlepszą szkołą budowy nowego socjalistycznego ustroju.

Pogłębienie przyjaźni polsko-radzieckiej znajduje swój wyraz w stałym wzroście liczbowym Towarzystwa, w rosnącej aktywizacji członków i kół TPPR, w szerokim rozwinięciu działalności propagandowej, w ściślejszej współpracy z organizacjami społecznymi oraz rosnącej roli Towarzystwa w życiu społeczno - politycznym narodu.

Zjazd stwierdza, że w okresie trzechlecia Towarzystwo osiągnęło poważne wyniki w zakresie umasowienia swych szeregów oraz stałego rozwijania prac propagandowych i kulturalno-oświatowych. Jednak wyniki te byłyby znacznie większe, gdyby Towarzystwo wykorzystało wszystkie możliwości swojego wzrostu.

W wielu wypadkach praca była niesystematyczna, nie wykorzystano w pełni możliwości oddziaływania wychowawczego w pierwszym rzędzie przez pracę świetlic, domów kultury i klubów.

Analiza dotychczasowych osiągnięć, braków i doświadczeń w pracy Towarzystwa wskazuje na konieczność dalszego rozwinięcia propagandy i zwiększenia wysiłków organizacyjnych dla wykonania zasadniczych zadań i celów Towarzystwa, jakimi są:

1 Pogłębienie przyjaźni polsko-radzieckiej i wyjaśnianie społeczeństwu polskiemu znaczenia tej przyjaźni i sojuszu z ZSRR dla ugruntowania niepodległości i bezpieczeństwa granic Polski, dla realizacji wielkich planów rozbudowy gospodarki oraz rozwoju postępowej nauki i kultury polskiej, dla umocnienia obozu pokoju i socjalizmu.

2 Popularyzowanie i umacnianie historycznych tradycji wspólnych walk wyzwoleńczych mas ludowych polskich i ZSRR.

3 Zwalczanie wszystkich reakcyjnych plotek i oszczerstw antyradzieckich.

4 Rzetelne i wszechstronne informowanie społeczeństwa polskiego o życiu bratnich narodów Związku Radzieckiego, o ich walce i osiągnięciach, zapoznawanie z perspektywami dalszego rozwoju ZSRR ku komunizmowi.

5 Zacieśnianie łączności i współpracy kulturalnej ze Związkiem Radzieckim.

6 Popularyzacja przodujących doświadczeń radzieckich ze wszystkich dziedzin życia politycznego, gospodarczego i kulturalnego.

7 Organizowanie masowego nauczania języka rosyjskiego.

Zjazd poleca:

1. Zacieśnić współpracę z wszystkimi organizacjami społecznymi, a szczególnie ze związkami zawodowymi, ZSCh, ZMP, LK, nauczycielstwem i spółdzielczością, realizując hasło: „każdy członek organizacji społecznych, członkiem TPPR".

W szczególności należy:

a) poszerzyć pracę propagandową i kulturalno - oświatową przez wprowadzenie bogatszej tematyki odczytów i pogadanek, większej ilości wystaw i imprez kulturalno - oświatowych,

b) uzgadniać wzajemnie na wszystkich szczeblach roczne plany pracy, działalność kulturalno - oświatową i propagandową organizacji społecznych z TPPR,

c) rozwinąć szerzej propagandę poglądową, szczególnie w miejscach dużego przepływu ludzi, a w pierwszym rzędzie na dworcach kolejowych, w domach towarowych, GS, świetlicach, klubach, domach kultury itp oraz zwiększyć ilość wystaw i wydawnictw z tego zakresu.

2. Nawiązać ścisłą współpracę ze wszystkimi świetlicami i domami kultury przez wprowadzenie do codziennej ich pracy zagadnień przyjaźni polsko - radzieckiej.

3. Specjalną troską otaczać kursy języka rosyjskiego. Organizować kursy stopnia II i rozwijać samokształcenie indywidualne. Przygotować w tym zakresie wskazówki metodyczne i pomocnicze materiały szkoleniowe.

4. Zwiększać ilość i stale podnosić poziom polityczny aktywu społecznego przez wprowadzanie systematycznego szkolenia ideowego.

Popularyzując przodujące radzieckie metody produkcyjne i współdziałając w ich szerokim zastosowaniu w naszej polskiej praktyce TPPR może i powinno wydatnie przyczynić się do zwycięskiej realizacji wielkich zadań Planu 6-letniego i programu Frontu Narodowego.

Realizując nasze zadania statutowe i pogłębiając w społeczeństwie polskim wiedzę o ZSRR wzmocnimy przyjaźń polsko - radziecką — rękojmię niepodległości, pokoju i rozkwitu naszej zjednoczonej ludowej ojczyzny.

## Prezydium Zarządu Głównego TPPR

WARSZAWA (PAP). Po zakończeniu obrad IV Krajowego Zjazdu TPPR, nowowybrany Zarząd Główny Towarzystwa wyłonił prezydium, które ukonstytuowało się jak następuje:

**Przewodniczący ZG TPPR Józef Cyrankiewicz — wiceprezes Rady Ministrów Polskiej Rzeczypospolitej Ludowej, sekretarz KC PZPR.**

Wiceprzewodniczący: **Leon Chajn** — sekretarz generalny Centralnego Komitetu Stronnictwa Demokratycznego, **prof. dr Józef Chałasiński** — członek Polskiej Akademii Nauk, **Stefan Ignar** — zastępca przewodniczącego Rady Państwa, wiceprezes NKW ZSL, **Stefan Matuszewski** — członek Rady Państwa, **Paweł Wojas** wiceprzewodniczący Centralnej Rady Związków Zawodowych.

**Członkowie prezydium: Helena Dworakowska** — sekretarz Zarządu Głównego Ligi Kobiet, **Zygmunt Garstecki** — sekretarz Zarządu Głównego ZSCh, **Aleksander Juszkiewicz** — członek Rady Państwa, sekretarz NKW ZSL, **Eustachy Kuroczko** — prezes Zarządu Głównego Związku Zawodowego Nauczycielstwa Polskiego, **Edward Ochab** — sekretarz Komitetu Centralnego PZPR, **Tadeusz Wegner** — sekretarz Zarządu Głównego ZMP oraz **prof. Kazimierz Wyka.**

## Depesza Marszałka K. Rokossowskiego do głównodowodzącego Vietnamskiej Armii Ludowej

**Głównodowodzący Vietnamskiej Armii Ludowej generał VO NGUYEN GIAP**

Z okazji święta Vietnamskiej Armii Ludowo - Wyzwoleńczej zasyłam Wam oraz bohaterskim żołnierzom i oficerom Waszej Armii w imieniu własnym i żołnierzy Wojska Polskiego gorące, serdeczne pozdrowienia.

Ludowe Wojsko Polskie stojące na straży pokoju, nienaruszalności i bezpieczeństwa granic naszego kraju, z uczuciem głębokiej solidarności śledzi bohaterską i ofiarną walkę Vietnamskiej Armii Ludowej o wolność i niepodległość swej ojczyzny i życzy jej dalszych sukcesów.

Jesteśmy przekonani, że święta walka narodu vietnamskiego zakończy się ostatecznym zwycięstwem.

Niech żyje przyjaźń wszystkich narodów miłujących pokój, którym przewodzi genialna myśl Wielkiego Stalina!

**Wiceprezes Rady Ministrów i Minister Obrony Narodowej KONSTANTY ROKOSSOWSKI**
**Marszałek Polski**

## Rząd Rumuńskiej Republiki Ludowej domaga się przyjęcia do ONZ

BUKARESZT (PAP). W sobotę, 6 grudnia br. rząd Rumuńskiej Republiki Ludowej wystosował do przewodniczącego Zgromadzenia Ogólnego ONZ — Lestera B. Pearsona oświadczenie treści następującej:

„Po zaznajomieniu się z projektem rezolucji, przedstawionym przez polską delegację na posiedzeniu Zgromadzenia Ogólnego NZ w dniu 17 października 1952 r. o zapobieżeniu groźbie nowej wojny światowej i o umocnieniu pokoju i przyjaznej współpracy między narodami, rząd Rumuńskiej Republiki Ludowej uważa, że propozycje polskiej delegacji całkowicie odpowiadają interesom i pragnieniom narodu rumuńskiego i wszystkich narodów świata, zainteresowanych w obronie pokoju.

Opisując pokrótce sukcesy osiągnięte przez naród rumuński w budownictwie nowego życia dzięki braterskiej pomocy Związku Radzieckiego i wszechstronnemu rozwojowi stosunków ekonomicznych z ZSRR i krajami demokracji ludowej, rząd rumuński stwierdza w swym oświadczeniu m. in.:

„Naród rumuński, który doświadczył straszliwych spustoszeń wojny, coraz bardziej zdecydowanie występuje w obronie dobra ludzkości — pokoju.

Polityka zagraniczna Rumuńskiej Republiki Ludowej jest polityką obrony pokoju, polityką pokoju i przyjaźni ze wszystkimi miłującymi pokój narodami.

Opierając się na polityce pokoju i współpracy międzynarodowej, rząd rumuński ponownie oświadcza, iż i Rumuńska Republika Ludowa ma prawo być członkiem ONZ i domaga się stanowczo, aby ONZ niezwłocznie rozwiązała to zagadnienie.

Rząd rumuński, realizujący konsekwentnie politykę pokoju i współpracy międzynarodowej, uważa, że propozycje zawarte w projekcie rezolucji, przedstawionym przez polską delegację na posiedzeniu Zgromadzenia Ogólnego NZ, zdołają zapobiec groźbie nowej wojny światowej, umocnić pokój i przyjazną współpracę między narodami.

Rząd Rumuńskiej Republiki Ludowej uważa, że obowiązkiem członków ONZ jest uchwalić propozycje, sformułowane w projekcie rezolucji polskiej delegacji, które odpowiadają żywotnym interesom i najgorętszym pragnieniom całej ludzkości".

—— o ——

## Strajk robotników elektrowni w Japonii

PEKIN (PAP). W 116 elektrowniach japońskich wybuchł strajk robotników. Przeszło 90 proc. siłowni japońskich zostało unieruchomionych.

# Depesze uczestników IV Krajowego Zjazdu TPPR

## do Generalissimusa Józefa Stalina

**Uczestnicy IV Krajowego Zjazdu Towarzystwa Przyjaźni Polsko-Radzieckiej, wyrażając wolę przeszło 4 i pół-milionowej rzeszy członków Towarzystwa, przesyłają Wam, a w Waszej osobie narodom Związku Radzieckiego, gorące, serdeczne, braterskie pozdrowienia oraz najlepsze życzenia dalszych zwycięstw i sukcesów na drodze budownictwa komunistycznego, w walce o pokój i przyjaźń między narodami. Życzymy Wam długich lat życia i pracy dla dobra całej postępowej ludzkości i zwycięstwa socjalizmu na całym świecie.**

**Naród polski nie zapomni nigdy, że odzyskał wolność dzięki zwycięstwu Armii Radzieckiej nad faszyzmem, że serdeczna przyjaźń i braterski sojusz ze Związkiem Radzieckim są fundamentem niepodległości, siły i rozkwitu naszej Ojczyzny Ludowej.**

**Naród polski świadomy jest tej wielkiej prawdy, że najżywotniejszy interes naszej Ojczyzny, interes obrony pokoju i niepodległości Polski wymaga dalszego umocnienia i pogłębienia braterskiej przyjaźni polsko-radzieckiej, że dzięki sojuszowi i przyjaźni ze Związkiem Radzieckim, dzięki Waszej osobistej trosce — może kontynuować swą twórczą, pokojową pracę.**

**Naród nasz może spokojnie patrzeć w przyszłość ufny w potęgę światowego obozu pokoju, któremu przewodzi Wielki Związek Radziecki i Wy, genialny Wódz wszystkich wyzwolonych narodów, Zwycięzca nad faszyzmem, Wielki Przyjaciel Polski.**

**Naród polski z podziwem śledzi pracę i walkę bohaterskiego narodu radzieckiego budującego słoneczne jutro świata — komunizm. Są one dla naszego narodu wzorem i natchnieniem w walce o pokój i socjalizm.**

**Z każdym dniem rosną w naszym narodzie gorące uczucia przyjaźni i wdzięczności dla narodów Związku Radzieckiego. Coraz mocniej zacieśniają się więzy braterstwa łączące oba narody.**

**Miliony Polaków i Polek studiują dziś historię i doświadczenie budownictwa socjalistycznego w ZSRR, miliony robotników, chłopów i inteligencji z zapałem studiują historyczne dokumenty XIX Zjazdu KPZR, aby lepiej uzbroić się do walki o realizację wielkiego programu budownictwa socjalizmu w Polsce Ludowej.**

**Korzystając z przebogatych doświadczeń narodu radzieckiego, z jego braterskiej wszechstronnej pomocy z jeszcze większym zapałem i energią budować będziemy silną i szczęśliwą Polskę, wierną sojuszniczkę i siostrę Wielkiego Kraju Rad.**

**Zapewniamy Was, że w duchu wieczystej przyjaźni polsko-radzieckiej nie będziemy szczędzić sił ,aby wnieść jak największy wkład w dzieło dalszego umocnienia światowego obozu pokoju i socjalizmu.**

## do Prezesa Rady Ministrów Bolesława Bieruta

**„Uczestnicy IV Krajowego Zjazdu Towarzystwa Przyjaźni Polsko-Radzieckiej w imieniu przeszło 4 i pół-milionowej rzeszy robotników, chłopów, inteligencji pracującej, kobiet i młodzieży, zorganizowanych w TPPR, przesyłają Ci, drogi nasz Wodzu i Nauczycielu, najgorętsze pozdrowienia i życzenia dalszej owocnej pracy dla dobra naszej Ludowej Ojczyzny, dla pogłębienia braterskiej i wieczystej przyjaźni między narodem polskim i narodami ZSRR.**

**Zjednoczony naród polski widzi w Tobie uosobienie najszlachetniejszych dążeń wielu pokoleń rewolucjonistów polskich w walce o szczęście, o wolność, o sprawiedliwość społeczną i braterską przyjaźń między narodami.**

**Dzięki przyjaźni polsko-radzieckiej, której Ty jesteś niezłomnym szermierzem, naród polski odzyskał swą niepodległość i stał się wolnym gospodarzem Zjednoczonej Ojczyzny, która pod Twoim wypróbowanym i niezłomnym kierownictwem rozkwita w pokoju i rośnie w potęgę.**

**Pomni Twych wskazań, że przyjaźń, pomoc, przykład ZSRR jest podstawowym źródłem naszych zwycięstw, zapewniamy Cię, że nie będziemy szczędzić wysiłku dla wykonania Twych wskazań oraz poleceń i uchwał Zjazdu.**

**Przyrzekamy Ci, że bezustannie pogłębiać będziemy w narodzie polskim uczucie gorącej przyjaźni i wdzięczności dla narodów Związku Radzieckiego i najlepszego Przyjaciela narodu polskiego Wielkiego Stalina.**

**Zwalczać będziemy bezlitośnie wszelkie próby oczerniania braterskich stosunków, jakie łączą naród polski z narodami ZSRR. Nie będziemy szczędzić wysiłków, aby cały naród polski poznał wszechstronnie przebogate doświadczenia i osiągnięcia ZSRR, aby mógł głębiej poznać treść pracy i walki, życia i zwycięstw narodu radzieckiego, a w szczególności historyczne dokumenty XIX Zjazdu Komunistycznej Partii Związku Radzieckiego, będące dla nas niezastąpionym orężem w walce o zbudowanie socjalizmu w naszym kraju.**

**Będziemy wytrwale pomagać robotnikom, chłopom, inteligencji pracującej i młodzieży polskiej w przyswajaniu i korzystaniu ze zdobyczy radzieckiej nauki i techniki, radzieckich metod pracy i doświadczeń, aby lepiej i szybciej zrealizować nasz wielki narodowy Plan 6-letni i cały program Frontu Narodowego.**

**Pod przewodem wielkiego Związku Radzieckiego w jednym szeregu z wszystkimi krajami demokracji ludowej wzmacniać będziemy nieustannie szeregi walczących o pokój, demokrację i socjalizm na całym świecie.**

**Niech żyje wieczysta i braterska przyjaźń między narodem polskim a narodami ZSRR.**

## DEPESZE z podziękowaniami za życzenia z okazji święta narodowego Albanii

**Do Towarzysza ALEKSANDRA ZAWADZKIEGO**
**Przewodniczącego Rady Panstwa Polskiej Rzeczypospolitej Ludowej**
**Warszawa**

W imieniu Prezydium Zgromadzenia Ludowego Albańskiej Republiki Ludowej i moim własnym gorąco dziękuję Wam, Towarzyszu Przewodniczący oraz Radzie Państwa Polskiej Rzeczypospolitej Ludowej, za serdeczne gratulacje nadesłane z okazji naszego święta narodowego. Życzymy narodowi polskiemu dalszych osiągnięć w budowie socjalizmu i utrzymaniu pokoju.

**DR OMER NISHANI**
**Przewodniczący Prezydium Zgromadzenia Ludowego Albańskiej Republiki Ludowej**

**Do Towarzysza BOLESŁAWA BIERUTA**
**Prezesa Rady Ministrów Polskiej Rzeczypospolitej Ludowej**
**Warszawa**

Dziękuję Wam serdecznie, Towarzyszu Premierze, i za Waszym pośrednictwem — bratniemu narodowi polskiemu oraz Rządowi Polskiej Rzeczypospolitej Ludowej za serdeczne życzenia nadesłane z okazji naszego święta narodowego.

Przy pomocy Związku Radzieckiego i Wielkiego Towarzysza Stalina oba nasze narody czynią wielkie postępy w budowie nowego życia. Życzymy narodowi polskiemu, pozostającemu w ścisłej przyjaźni z narodem albańskim, aby osiągał jeszcze większe zwycięstwa w prowadzonej przy nieustannej pomocy Związku Radzieckiego — głównego czynnika naszych osiągnięć — budowie socjalizmu oraz walce o utrzymanie i umocnienie pokoju.

**ENVER HODŻA**
**Prezes Rady Ministrów Albańskiej Republiki Ludowej**

**Do Towarzysza STEFANA WIERBŁOWSKIEGO**
**Wiceministra Spraw Zagranicznych Polskiej Rzeczypospolitej Ludowej**
**Warszawa**

Dziękuję Wam serdecznie, Towarzyszu Wiceministrze, za serdeczne życzenia nadesłane z okazji naszego święta narodowego. Nawzajem życzymy pomyślności Polskiej Rzeczypospolitej Ludowej.

**ENVER HODŻA**
**Prezes Rady Ministrów Albańskiej Republiki Ludowej**

## W woj. bydgoskim trwają wybory do komitetów członkowskich Gminnych Spółdzielni

W całym województwie bydgoskim trwają obecnie zebrania gromadzkie, na których dokonuje się wyborów nowych komitetów członkowskich w Gminnych Spółdzielniach.

W zebraniach liczny udział biorą małorolni i średniorolni chłopi. Chłopi zabierający głos w dyskusji omawiają dotychczasową pracę GS, wskazując na osiągnięcia i błędy.

W powiecie mogileńskim odbyło się dotychczas 118 zebrań gromadzkich, na których powołano 64 komitety członkowskie. W skład komitetów weszli przodujący małorolni i średniorolni chłopi, aktywiści ZSCh, ZSL, nauczyciele itd.

W gminie Koronowo, powiat Bydgoszcz, odbyło się 8 zebrań, na których szeroko dyskutowano o pracy Gminnych Spółdzielni. Na zebraniach powołano 6 komitetów członkowskich. Weszli do nich przodujący małorolni i średniorolni chłopi i członkowie spółdzielni produkcyjnych.

W skład komitetu członkowskiego w Nowym Dworze weszli m. in. członkowie spółdzielni produkcyjnej „Nowy Świat" — Aniela Puchrowa i Bolesław Mazurek.

Nowowybrane komitety członkowskie dołożą niewątpliwie wszelkich starań dla dalszego usprawnienia pracy Gminnych Spółdzielni w naszym województwie.

## Telefonem z fabryk

**(Od naszych korespondentów)**

Zakłady Wytwórcze Sprzętu Teletechnicznego wykonały roczny plan wartościowy w 100,8 procenta. Do przedterminowego wykonania planu przyczyniły się w poważnym stopniu wykonane zobowiązania, podjęte dla uczczenia dnia wyborów, XIX Zjazdu KPZR i 35 rocznicy Rewolucji Październikowej.

**St. Garbacka**

* * *

Parowozownia ZNTK w Bydgoszczy, pomimo trudności, wykonała plan za miesiąc listopad w 100 procentach.

Wykonano 12 napraw głównych, 23 średnie, jedną przemysłową Do osiągnięcia tego w poważnym stopniu przyczyniły się oddziały pomocnicze, które na czas dostarczały materiały konieczne do przeprowadzenia remontów.

**E. Nowak**

# Radziecka propozycja w sprawie definicji agresji

## doniosłym wkładem w sprawę utrwalenia pokoju i bezpieczeństwa narodów

### Fragmenty przemówienia ministra Wyszyńskiego w Komisji Prawnej Zgromadzenia NZ

NOWY JORK (PAP). Na posiedzeniu Komisji Prawnej Zgromadzenia Ogólnego NZ szef delegacji radzieckiej minister A. Wyszyński wygłosił przemówienie w sprawie definicji agresji.

### Blok amerykańsko-angielski usiłuje przeszkodzić określeniu pojęcia „agresja"

Min. Wyszyński stwierdził na wstępie, że szczególną energię w stawianiu przeszkód na drodze do przygotowania i przyjęcia definicji agresji okazali przedstawiciele rządów, które i w innych komisjach i co do innych zagadnień upatrują swe główne zadanie w tym, ażeby przeszkodzić Organizacji Narodów Zjednoczonych w posuwaniu się naprzód drogą wytyczoną przez Kartę NZ. Są to przedstawiciele Stanów Zjednoczonych, Anglii i niektórych innych popierających je państw z bloku, któremu przewodzą Stany Zjednoczone. Państwa te pozostają wierne sobie na przestrzeni już blisko ćwierćwiecza. Przestrzegają one konsekwentnie tej linii postępowania, począwszy od Ligi Narodów, a kończąc na pracy różnych organów ONZ. Ujawniło się to szczególnie dobitnie przy omawianiu sprawy zdefiniowania agresji na bieżącej sesji. Przeciwko zdefiniowaniu agresji występowali najgorliwiej delegaci Anglii i USA.

### Zdemaskować fałszerzy historii

W tym stanowisku delegatów amerykańskiego i angielskiego a także niektórych innych delegatów, którzy ich popierali, nie ma zresztą nic nowego — podkreślił minister Wyszyński. Zwraca jedynie uwagę jeszcze większa niż dawniej złośliwość i jeczcze większy brak skrupułów w argumentacji tych delegatów, którzy uciekają się bez żenady do jawnego wypaczania i fałszowania faktów.

Odpierając oszczercze zmyślenia, minister Wyszyński poruszył sprawę Estonii, Łotwy i Litwy i wykazał, że przedstawiciele delegacji bloku amerykańsko-angielskiego świadomie wypaczyli fakty historyczne i przemilczeli istotny rozwój stosunków między tymi krajami a Związkiem Radzieckim.

Z kolei minister Wyszyński obalił kłamliwe twierdzenia przedstawicieli bloku anglo-amerykańskiego, dotyczące stosunków między ZSRR a Finlandią oraz nawiązał do uwag przedstawicieli bloku amerykańsko-angielskiego w sprawie radziecko-niemieckiego paktu nieagresji z 1939 roku.

Bzdurne i oszczercze twierdzenia na ten temat — oświadczył minister Wyszyński — zostały od dawna zdemaskowane przez Związek Radziecki i jego przyjaciół.

Wystarczy przypomnieć niektóre fakty, charakteryzujące ówczesną sytuację międzynarodową — oświadczył minister Wyszyński. Należy np. przypomnieć, że wiosną i latem 1939 roku, kiedy druga wojna światowa stała już u progu, polityka ówczesnych kół rządzących Anglii i Francji zmierzała do prowokacyjnego podjudzania Niemiec hitlerowskich przeciwko Związkowi Radzieckiemu. Ten cel anglo-francuskich kół rządzących, za których plecami znajdowały się również Stany Zjednoczone, ujawnił się w całej pełni podczas rokowań w Moskwie z przedstawicielami wojskowymi Anglii i Francji w 1939 roku. Okazało się wtedy, że Anglia i Francja nie tylko nie były zainteresowane w zawarciu ze Związkiem Radzieckim odpowiedniego paktu wzajemnej pomocy na wypadek agresji niemieckiej, lecz że Anglicy prowadzili równolegle zakulisowe rozmowy z Niemcami, starając się dać do zrozumienia Hitlerowi, że Związek Radziecki nie ma sojuszników i że Hitler może zaatakować Związek Radziecki bez ryzyka przeciwdziałania ze strony Anglii i Francji. Należy też zaznaczyć, że w 1934 roku beckowska Polska, mając sojuszników w Anglii i Francji, podpisała pakt nieagresji z hitlerowcami; że w 1935 roku zostało zawarte porozumienie między Anglią a Niemcami hitlerowskimi w drodze wymiany pism między angielskim ministrem spraw zagranicznych Hoare a Ribbentropem; że w 1938 roku Anglia i Francja zgodziły się na wspólną z Hitlerem deklarację o nieagresji; że w 1938 roku Hitler, Chamberlain, Mussolini i Daladier podpisali haniebny układ monachijski. Panowie delegaci amerykańscy i angielscy oraz ich przyjaciele woleli pominąć milczeniem wszystkie te fakty. Uciekli się oni natomiast znowu do zdemaskowanych już nie raz szulerskich wypaczeń i fałszerstw, ażeby osłonić agresywną politykę ówczesnych kół rządzących Anglii i Francji, nie cofając się przed insynuacjami w stosunku do Związku Radzieckiego.

Przypomnijmy tu, że pakt o nieagresji z Niemcami, podpisany przez Związek Radziecki w 1939 roku, był ogromną wygraną polityczną dla ZSRR, ponieważ ZSRR zapewnił sobie pokój na półtora roku i możność przygotowania swych sił do stawienia oporu agresorom faszystowskim.

W swym historycznym przemówieniu 3 lipca 1941 roku Generalissimus J. W. Stalin powiedział, że była to „konkretna wygrana dla nas, a przegrana dla faszystowskich Niemiec". W ówczesnej sytuacji był to dalekowzroczny i mądry krok radzieckiej polityki zagranicznej, który zadecydował o pomyślnym, zwycięskim wyniku drugiej wojny światowej — nie tylko dla Związku Radzieckiego, lecz i dla wszystkich narodów miłujących pokój.

Powinny to pamiętać te zwłaszcza kraje, które dzięki bohaterstwu i krwi żołnierzy i oficerów Armii Radzieckiej, zostały uratowane od grożącego im haniebnego jarzma faszyzmu hitlerowskiego.

Wszystkie te niezbite fakty historyczne świadczą, o tym, że Związek Radziecki konsekwetnie realizował swą pokojową politykę przeciwko agresji hitlerowskiej, politykę, która stanowiła poważny wkład nie tylko w sprawę organizacji bezpieczeństwa Związku Radzieckiego, lecz i we wspólną sprawę państw miłujących pokój, które walczyły przeciwko agresji hitlerowskiej.

W dalszym ciągu swego przemówienia minister Wyszyński raz jeszcze stwierdził, że zdefiniowanie agresji byłoby skutecznym narzędziem w ręku Rady Bezpieczeństwa i że Rada Bezpieczeństwa, kierując się tą definicją, mogłaby łatwiej rozstrzygnąć kwestię agresji w każdym konkretnym wypadku.

### Radziecka propozycja w sprawie definicji agresji

W dyskusji — mówił m. in. minister Wyszyński — poruszano również kwestię prawa do samoobrony. Mówiono np., że „gdy zagraża agresja, państwo ma prawo pierwsze zaatakować z tytułu samoobrony". Twierdzenie takie jest wielkim błędem. Można je uważać jedynie jako usprawiedliwianie prawa napaści zbrojnej jednego kraju na inny kraj pod pretekstem samoobrony. Idzie ono na rękę agresorowi, dając mu możność do maskowania swych agresywnych działań. W projekcie radzieckim podkreślono, że żadne względy natury politycznej, strategicznej lub ekonomicznej nie mogą służyć jako usprawiedliwienie napaści jednego kraju na inny kraj. Definicja radziecka nie pozostawia agresorowi żadnej furtki.

Podsumowując wyniki dyskusji, jaka toczyła się w Komisji, delegacja radziecka oświadcza:

**1** Dyskusja ta potwierdziła całkowitą bezpodstawność stanowiska przeciwników zdefiniowania agresji. Ich argumenty nie wytrzymały krytyki i zostały obalone. Argumentom tym przeciwstawiono fakty, które dowodzą niezbicie, że określenie pojęcia „agresja" ma doniosłe znaczenie jako jeden z najważniejszych środków utrwalenia pokoju i współpracy międzynarodowej.

**2** Projekt zdefiniowania agresji, przedstawiony przez Związek Radziecki, czyni zadość wszystkim wymogom, związanym z określeniem tego pojęcia. Znalazło to potwierdzenie już dawniej w zawartych na podstawie analogicznej definicji konwencjach między Związkiem Radzieckim a jedenastu państwami, jak również potwierdził to Komitet do spraw bezpieczeństwa w 1933 roku, składający się z przedstawicieli 17 państw, w tym USA, Anglii, Francji, ZSRR i szeregu innych krajów.

**3** Definicja radziecka zawiera wytyczne dla organów międzynarodowych, które mogą być powołane do określenia strony winnej dokonania napaści. Definicja ta oświadcza mianowicie, że za agresora w konflikcie międzynarodowym uznane zostanie państwo, które dokona jednego z działań wskazanych w paragrafie pierwszym.

**4** W definicji zaproponowanej przez Związek Radziecki wskazuje się, że za napastnika w konflikcie międzynarodowym uznane zostanie państwo, które pierwsze dokona jednego z następujących działań:

a) które wypowie wojnę innemu państwu;

b) którego siły zbrojne, choćby na wet bez wypowiedzenia wojny, wtargną na terytorium innego państwa;

c) którego lądowe, morskie lub lotnicze siły zbrojne zbombardują terytorium innego państwa lub świadomie zaatakują statki lub statki powietrzne tego państwa;

d) którego lądowe, morskie lub lotnicze siły zbrojne dokonają desantu lub wtargną w granice innego państwa bez zezwolenia rządu tego państwa, albo też pogwałcą warunki na jakich zezwolenie takie zostało wydane, w szczególności co się tyczy czasu lub rozszerzenia strefy ich pobytu;

e) które ustanowi blokadę morską wybrzeży lub portów innego państwa.

W definicji tej stwierdza się również, że za napastnika w konflikcie międzynarodowym zostanie uznane państwo, udzielające poparcia bandom zbrojnym, które po zorganizowaniu się na jego terytorium, wtargną na terytorium innego państwa, lub też jeśli odmówi, pomimo żądania państwa, które doznało inwazji, podjęcia na swym własnym terytorium wszystkich będących w jego mocy kroków dla pozbawienia wspomnianych band wszelkiej pomocy lub opieki.

**5** Definicja radziecka specjalnie podkreśla, że usprawiedliwieniem napaści, o której mowa w punkcie pierwszym, nie mogą być żadne względy natury politycznej, strategicznej lub ekonomicznej, ani dążenie do eksploatacji bogactw naturalnych na terytorium atakowanego państwa lub do uzyskania wszelkich innych korzyści czy przywilejów, ani powoływanie się na znaczne rozmiary inwestowanego kapitału lub na inne szczególne interesy na tym terytorium, ani też twierdzenie, że dane terytorium nie ma charakterystycznych cech państwowości.

Jest to punkt bardzo ważny, który umożliwia dokładne określenie agresora organowi, powołanemu do tego zadania.

Definicja radziecka przewiduje również, że usprawiedliwieniem napaści nie może być:

**A** Sytuacja wewnętrzna jakiegokolwiek państwa, jak np.:

a) zacofanie jakiegokolwiek narodu pod względem politycznym, ekonomicznym lub kulturalnym;

b) rzekome braki w jego systemie rządów;

c) niebezpieczeństwo mogące zagrażać życiu lub mieniu cudzoziemców;

d) ruch rewolucyjny lub kontrrewolucyjny, wojna domowa, zamieszki lub strajki;

e) ustanowienie lub utrzymanie w jakimkolwiek państwie tego lub innego ustroju politycznego, ekonomicznego lub społecznego.

**B** Żadne działania, ustawy i zarządzenia jakiegokolwiek państwa, jak np.:

a) naruszenie układów międzynarodowych;

b) naruszenie praw i interesów w dziedzinie handlu, koncesji lub wszelkiej innej działalności ekonomicznej z uszczerbkiem dla innego państwa lub jego obywateli;

c) zerwanie stosunków dyplomatycznych lub ekonomicznych;

d) zarządzenia bojkotu ekonomicznego lub finansowego;

e) odmowa spłaty długów;

f) zakaz lub ograniczenie imigracji albo zmiana sytuacji cudzoziemców;

g) naruszenie przywilejów przysługujących oficjalnym przedstawicielom innego państwa;

h) odmowa udzielenia zgody na przemarsz sił zbrojnych, udających się na terytorium trzeciego państwa;

i) zarządzenia o charakterze religijnym i antyreligijnym;

j) incydenty pograniczne.

**6** Definicja radziecka poświęca szczególną uwagę okolicznościom wymienionym w paragrafie trzecim, a mianowicie wypadkom, kiedy państwo, któremu zagrażają takie działania jak mobilizacja lub koncentracja przez jakiekolwiek państwo znacznych sił zbrojnych w pobliżu jego granicy, powinno zastosować środki dyplomatyczne lub inne, umożliwiające pokojowe rozwiązanie sporów międzynarodowych. Może ono, jak stwierdza paragraf trzeci projektu radzieckiego, zastosować również doraźnie kontrzarządzenia natury militarnej, analogiczne do wskazanych wyżej, ale nie przekraczając granicy.

Propozycje wniesione przez Związek Radziecki, które spotkały się już z poparciem ze strony wielu krajów — zakończył minister Wyszyński — dają całkowitą możność jak najrychlejszego i skutecznego rozwiązania tego doniosłego problemu w interesie utrwalenia pokoju i bezpieczeństwa międzynarodowego.

# Potężne demonstracje

## przeciw knowaniom wojennym imperialistów

### W zachodnich Niemczech

BERLIN (PAP). Agencja ADN donosi, że w sercu Zagłębia Ruhry, w Essen odbyła się w niedzielę wieczorem potężna demonstracja przeciwko układom wojennym. Tysiące patriotów maszerowały ulicami miasta, wznosząc okrzyki przeciwko planom przekształcenia Niemiec zachodnich w bazę agresji.

Silne oddziały policji adenauerowskiej z rewolwerami i pałkami gumowymi natarły brutalnie na uczestników demonstracji, raniąc wielu spośród nich. Policji nie udało się jednak rozproszyć demonstrantów, którzy zbierali się ciągle w innym miejscu, manifestując swą wolę obrony pokoju.

Brutalne zachowanie się policji wywołało powszechne oburzenie ludności w Essen.

### Strajk drukarzy zachodnio-niemieckich

BERLIN (PAP). Agencja ADN donosi, że 80.000 drukarzy zachodnioniemieckich strajkuje, domagając się poprawy warunków bytu. W Badenii — Wirtembergii 144 dzienniki nie ukazały się. W Dolnej Saksonii strajk objął 98 proc. zakładów drukarskich. W Stuttgarcie doszło do starcia między policją a drukarzami. W Hamburgu nie ukazał się żaden dziennik. Pikiety strajkowe rozmieszczone zostały w pobliżu wszystkich zakładów drukarskich. Szczególnie silne pikiety stoją przed drukarnią brytyjskiego dziennika „Die Welt", gdyż władze brytyjskie zapowiedziały, że nie dopuszczą do przerwy w wydawaniu tego dziennika. Stanowcza postawa drukarzy zmusiła władze brytyjskie do zrezygnowania z próby wprowadzenia łamistrajków.

### W Tunisie

PARYŻ (PAP). Jak już donosiliśmy, dnia 4 bm. został zamordowany w Tunisie sekretarz generalny Unii Tuniskich Związków Zawodowych — Farhat Haszed.

Dzienniki „Liberation" i „France Tireur" stwierdzają, że zabójstwo Haszeda jest dziełem terrorystycznej organizacji kolonizatorów francuskich, którzy już od dawna grozili mu śmiercią.

PARYŻ (PAP). Jak donosi prasa francuska, ruch protestacyjny w Tunisie w związku z zamordowaniem przez kolonizatorów francuskich sekretarza generalnego Unii Tuniskich Związków Zawodowych Haszeda przybrał tak szerokie rozmiary, że prezydent generalny Francji w Tunisie Hautecloque przerwał swój pobyt w Paryżu i spiesznie wyjechał do Tunisu.

W Tunisie zarządzono pogotowie bojowe dużych oddziałów policji, żandarmerii i wojska. Na wezwanie Unii Tuniskich Związków Zawodowych wybuchł strajk powszechny, który ogarnął zakłady przemysłowe, instytucje komunalne i państwowe, handel, szkolnictwo i transport.

MOSKWA (PAP). Agencja TASS donosi z Karaczi:

Jak podało radio w Karaczi, władze francuskie skierowały do punktów strategicznych w Tunisie 25.000 żołnierzy francuskich do walki z demonstracjami antyimperialistycznymi, które rozpoczęły się po zamordowaniu przywódcy krajowego związku mas pracujących Tunisu Farhata Haszeda.

### Stan wyjątkowy w Casablance

PARYŻ (PAP). Prasa donosi, że od dwóch dni trwają w Casablance potężne demonstracje antyimperialistyczne. Kolonizatorzy francuscy usiłują brutalnie stłumić demonstracje. Dnia 7 bm. wojsko i policja ostrzelały uczestników demonstracji. Zginęło około 50 osób, a setki osób zostało rannych. Samoloty francuskie zrzucają na miasto bomby łzawiące. Przeprowadzono masowe aresztowania oraz wprowadzono stan wyjątkowy. Ulice miasta są patrolowane przez czołgi.

W Paryżu odbyło się nadzwyczajne posiedzenie rządu francuskiego w związku z sytuacją w Maroku i Tunisie.

### W Islandii

KOPENHAGA (PAP). Do trwającego w Rejkjawiku i innych miastach Islandii strajku przyłączyli się robotnicy lotniska w Keflawiku.

Praca na lotnisku została całkowicie sparaliżowana. Personel amerykańskich linii lotniczych przechodzących przez Keflawik zmuszony jest korzystać z innych lotnisk przy lotach z Ameryki do Europy.

### Delegacja literatów polskich przybyła do Moskwy

MOSKWA (PAP) Do Moskwy przybyła na zaproszenie Związku Pisarzy Radzieckich 10-osobowa delegacja literatów polskich z sekretarzem generalnym Związku Literatów Polskich J. Putramentem na czele. Na Dworcu Białoruskim delegację polską powitała grupa wybitnych pisarzy, poetów i krytyków radzieckich oraz przedstawiciele ambasady Polskiej Rzeczypospolitej Ludowej w Moskwie.

W skład bawiącej w Moskwie grupy pisarzy polskich wchodzą: Jerzy Broszkiewicz, Arkady Fiedler, Andrzej Kijowski, Bogusław Kogut, Tadeusz Konwicki, Wilhelm Mach, Gustaw Morcinek, Jerzy Putrament, Seweryna Szmaglewska, Aleksander Ścibor — Rylski.

# Towarzysze z zespołu PGR — Pigża przyspieszcie tempo zwózki buraków

Sprzęt buraków cukrowych w województwie bydgoskim trwa w całej pełni.

Ubiegły tydzień był okresem szczególnie intensywnej pracy załogi gospodarstwa PGR Chodeczek w powiecie włocławskim. Na ostatnim ogólnym zebraniu robotników gospodarstwa członkowie Partii wystąpili z apelem, ażeby do dnia 7 bm. sprzątnąć wszystkie buraki z pola i dostarczyć je cukrowniom.

Apel został podchwycony przez wszystkich robotników i poparty zwiększonym wysiłkiem w pracy. Wiele inicjatywy wykazał kierownik gospodarstwa tow. Lewandowski, który osobistym przykładem zachęcał robotników do wydajnej pracy. Podjęte zobowiązanie zostało zrealizowane i w dniu wczorajszym wszystkie buraki w gospodarstwie Chodeczek zostały sprzątnięte z pola.

W szybkim sprzęcie buraków wydatnie pomogły załodze gospodarstwa żony robotników PGR, pracownicy umysłowi i chłopi indywidualni.

Zbyt wolno natomiast przebiega zbiór buraków cukrowych w zespole Pigża w powiecie toruńskim. Wprawdzie od kilku dni wzmogły się prace przy sprzęcie buraków, ale nie we wszystkich jeszcze gospodarstwach zespołu nastąpiła szeroka mobilizacja sił i rezerw.

Dotychczas w zespole Pigża przy zwózce buraków nie pracują żony robotników PGR i pracownicy umysłowi.

Leżące jeszcze na polu poważne ilości buraków w gospodarstwach zespołu Pigża muszą być sprzątnięte i dostarczone cukrowniom w przeciągu najbliższych kilku dni.

Jest to tym bardziej konieczne, gdyż zmienne warunki atmosferyczne mogą jeszcze bardziej utrudnić zbiór buraków cukrowych.

Stawia to przed dyrektorem zespołu tow. Jędrzejczakiem, kierownikami poszczególnych gospodarstw i przed komitetem zespołowym niecierpiące zwłoki zadanie zmobilizowania do zbioru buraków wszystkich kobiet i pracowników umysłowych z PGR-ów i odwołania się do ofiarności chłopów indywidualnych, którzy zakończyli wykopki w swoich gospodarstwach.

Robotnicy zespołu PGR Pigża bierzcie przykład z załogi gospodarstwa Chodeczek w powiecie włocławskim.

### Po debacie w Bundestagu

# Adenauer obawia się powrotu do Poczdamu i Jałty

MOSKWA (PAP). Prasa radziecka komentuje wyniki debaty w bońskim Budestagu nad ratyfikacją wojennych układów, podpisanych w Bonn i Paryżu.

Korespondent berliński „Prawdy" — Naumow, stwierdza, że ponowne odroczenie ratyfikacji układów podpisanych w Bonn i Paryżu, jest wynikiem masowego ruchu protestu przeciwko polityce Adenauera i jego amerykańsko-angielskich opiekunów.

Do tego samego wniosku dochodzi autor artykułu w dzienniku „Trud", Mielnikow, który pisze m in.: „Życie wykazuje, że amerykańska polityka remilitaryzacji Niemiec zachodnich i przekształcenia ich w nowe ognisko agresji w Europie, napotyka na rosnący opór narodów".

* * *

BERLIN (PAP). Dziennik „Neues Deutschland", omawiając w artykule wstępnym debatę w Bundestagu, stwierdza, że zdemaskowały one raz jeszcze agresywny, odwetowy, militarystyczny charakter układów.

Dziennik cytuje słowa Adenauera, przytoczone przez deputowanego Puendera: „Bez tego zespołu układów cztery mocarstwa okupacyjne mogłyby w przyszłości dojść do porozumienia i zostałby umożliwiony powrót do Poczdamu i Jałty. Dodatkowe porozumienie do układu usuwa to ogromne niebezpieczeństwo".

Widać z tego — pisze dalej gazeta „Neues Deutschland" — osiągnięcie porozumienia między czterema mocarstwami okupacyjnymi i przywrócenie jedności Niemiec, jak to przewiduje układ poczdamski, jest dla Adenauera „największym niebezpieczeństwem". Dopuszcza on „zjednoczenie" jedynie w drodze wojny...

W toku debaty wyszło na jaw istnienie tajnych klauzul w układzie oraz, że teksty niemieckich tłumaczeń układów zostały świadomie sfałszowane.

Sfałszowanie niemieckich tłumaczeń zdemaskował deputowany socjal-demokrata Kreisig, który wykazał, że angielski i francuski tekst układów „zawierają sformułowania, które znacznie wyraźniej ujmują zobowiązania republiki federalnej, aniżeli redakcja niemiecka".

Okoliczność, że banda adenauerowska zmuszona została pod naciskiem narodu do odwrotu — pisze „Neues Deutschland" — dobitnie świadczy o niepowodzeniu amerykańskiej, agresywnej polityki w Niemczech.

# W hołdzie czołowemu bojownikowi „Młodej Gwardii"

RZESZÓW (PAP). Społeczeństwo ziemi rzeszowskiej, gdzie w sierpniu 1944 roku w walce z hitlerowskim najeźdźcą poległ czołowy bojownik słynnej „Młodej Gwardii" — Iwan Turkienicz, uroczyście uczciło jego pamięć. 7 bm. odbyło się odsłonięcie pomnika Iwana Turkienicza na cmentarzu poległych bohaterów radzieckich w Wyłkowyi k/Rzeszowa.

Na uroczystość przybył zastępca attache wojskowego przy ambasadzie ZSRR w Warszawie, płk. P. D. Gierko, współpracownicy ambasady ZSRR w Warszawie, przedstawiciele konsulatu radzieckiego w Krakowie z wicekonsulem N. K. Tałyzinem na czele, korespondent „Komsomolskiej Prawdy" L. W Pocziwałow oraz studenci radzieccy studiujący w Polsce.

Sekretarz Zarządu Głównego ZMP Tadeusz Wegner mówi o pełnym poświęcenia życiu bohatera „Młodej Gwardii", której bohaterską walkę upamiętnił w swej powieści wybitny pisarz radziecki Fadiejew: „Znana jest w Polsce chłopcom i dziewczętom postać Iwana Turkienicza, współorganizatora i czołowego bojownika „Młodej Gwardii".

Iwan Turkienicz, jeden z ocalałych bojowników „Młodej Gwardii" walczył później w szeregach Armii Radzieckiej w stopniu starszego lejtnanta. Za bojową postawę w walkach z najeźdźcą odznaczony został orderem „Czerwonego Sztandaru".

### Z II Międzynarodowego Konkursu Skrzypcowego im. H. Wieniawskiego

# Pierwszy etap dobiega końca

Dobrze się stało, że II-gi Międzynarodowy Konkurs Skrzypcowy im. H. Wieniawskiego odbywa się w Poznaniu. Wątpię bardzo, czy jakiekolwiek miasto w Polsce miałoby ku temu tak dogodne warunki. Wiadomo, że aula Uniwersytetu Poznańskiego, w której odbywają się audycje konkursowe, należy do najbardziej akustycznych sal w Europie. Poza tym znajduje się ona w bezpośrednim sąsiedztwie Państw. Wyższej Szkoły Muz., gdzie konkursowiczom oddano do dyspozycji sale do ćwiczeń. Także hotel „Bazar", w którym mieszkają wszyscy uczestnicy konkursu, mieści się niedaleko sali koncertowej.

W holu auli ustawiono popiersie H. Wieniawskiego — nad estradą widzimy na szafirowym tle sylwetkę wielkiego skrzypka oraz polskie barwy narodowe. Poniżej sztandary państw biorących udział w konkursie. Wszyscy miłośnicy muzyki, obecni na uroczystej inauguracji, zdziwili się widząc, tylko siedem sztandarów. Przyjazd swój zapowiedzieli przecież kandydaci z dwunastu państw. Niestety prawie wszystkim zgłoszonym kandydatom z państw kapitalistycznych nie zezwolono na wyjazd. Już po rozpoczęciu konkursu przybył ósmy sztandar austriacki, ponieważ jury powiększyło się o prof. Oskara Wagnera z Wiednia.

Poznań okazał się godnym zaszczytu jaki go spotkał. Codziennie tłumy poznaniaków oraz przybyłych gości napływają do auli UP, aby być świadkami szlachetnego współzawodnictwa. Występy skrzypków słuchacze nagradzają gorącymi oklaskami. Zadanie sądu konkursowego jest niewątpliwie trudniejsze. Musi on bowiem spośród tylu dobrych artystów nagrodzić najlepszych. Faworytem konkursu jest ekipa radziecka, której członkowie występujący dotychczas (M. Ł. Jaszwili, J. Sitkowiecki, O Parchomienko) zaprezentowali się doskonale.

O dobrej organizacji konkursu świadczy między innymi fakt, że kiedy w czasie występu Wandy Wiłkomirskiej przy instrumencie naszej młodej skrzypaczki obluźnił się podbródek, dosłownie w kilku sekundach na estradzie zjawił się lutnik, który na poczekaniu usunął drobny defekt.

Niemałą sensację wzbudził egzotyczny gość Homi Kanga reprezentujący w odbywającym się konkursie dalekie Indie.

Czytelnicy nasi niewątpliwie z zainteresowaniem oczekują wiadomości o Edwardzie Statkiewiczu. Wystąpił on w V audycji konkursowej, która odbyła się 7 bm. przed południem. Statkiewicz swoją bardzo dobrą grą oraz opanowaniem wywarł na słuchaczach jak najlepsze wrażenie. Zwłaszcza wykonanie poloneza D dur H. Wieniawskiego spotkało się z gorącym aplauzem publiczności. Możemy więc liczyć na to, że usłyszymy Statkiewicza jeszcze w drugim etapie.

Jerzy Zgodziński

# Polityczna wymowa watykańskiej nominacji

Społeczeństwo nasze coraz lepiej widzi wszystkie sprężyny polityki Watykanu, jej sens i wymowę. Przejawem tej polityki, prowadzonej nie w imię interesów wiary, lecz w imię interesów imperialistów amerykańskich, są papieskie błogosławieństwa dla niemieckich odwetowców, podsycanie nastrojów rewizjonistycznych w Niemczech zachodnich, kwestionowanie praw Polski do Ziem Odzyskanych, watykańskie poparcie dla odbudowy nowego, napastniczego Wehrmachtu, który ma być trzonem wychwalanej przez Watykan tzw. armii europejskiej. Przejawem tej polityki są ataki na ruch pokoju, który skupia najlepsze nadzieje całej ludzkości. Watykan wszędzie popiera najciemniejsze siły reakcji i faszyzmu. Wysługując się imperialistom, współdziała z nimi w akcji dywersyjnej i szpiegowskiej, wymierzonej przeciw naszemu krajowi i innych krajom demokracji ludowej. Jego polityka godzi z całą ostrością w najżywotniejsze interesy narodu polskiego, służy obozowi wojny i agresji.

Szczególnie jaskrawo uwydatnia się antypolska polityka Watykanu w jego stosunku do naszych Ziem Odzyskanych. Watykan czynnie wspiera te wrogie siły, które dążą zaciekle do włączenia naszych Ziem Zachodnich do jakiejś nowej, neohitlerowskiej czwartej Rzeszy, które dążą do podboju i ujarzmienia całej Polski.

Tym właśnie tłumaczy się fakt pielęgnowania przez Watykan szczątków dawnej niemieckiej administracji kościelnej z Ziem Odzyskanych, która jest najzacieklejszym zarzewiem wojującego rewizjonizmu neohitlerowskiego. Faktu tego episkopat polski nie chciał i nie potrafił zmienić, zaś likwidacji tymczasowej administracji kościelnej na Ziemiach Odzyskanych dokonały władze państwowe przy oporach ze strony episkopatu i wbrew niemu.

Apetyty neohitlerowców sięgają, jak wiadomo, poza Ziemie Odzyskane, również po Śląsk czy poznańskie. I w takiej właśnie sytuacji polityce adenauerowskiej i watykańskiej poszedł na rękę biskup Adamski, prowadząc na terenie Górnego Śląska antypaństwową dywersję, której celem było podważenie jedności narodowej zamanifestowanej w czasie wyborów. Dywersja ta została skutecznie ukrócona przez władze.

Przykładów antypolskiej polityki Watykanu można by wiele przytoczyć — i jawnych i takich, które noszą zamaskowany charakter. W świetle tej właśnie antypolskiej i antypokojowej polityki Watykanu rozpatrzeć należy ostatnie nominacje nowych kardynałów, wśród których znalazł się również ks. arcybiskup Wyszyński.

Rok temu ks. arcybiskup Wyszyński wybrał się do Rzymu motywując wobec władz państwowych swój wyjazd chęcią skłonienia Watykanu do uznania polskości Ziem Odzyskanych i ustabilizowania polskich władz kościelnych na tych ziemiach.

Lecz po tej podróży w polityce watykańskiej wobec Polski nic się nie zmieniło, chyba że na gorsze. Ale ks. arcybiskup po powrocie z Rzymu ukrył rzeczywistą politykę Watykanu przed opinią publiczną, kluczył w sprawie Ziem Odzyskanych i próbował wprowadzić w błąd wierzących, twierdząc, że Watykan sprzyja Polsce. Gdyby ks. arcybiskup Wyszyński chciał zająć patriotyczne stanowisko w sprawie naszych granic — doprowadziłby szybko do likwidacji resztek tymczasowości w administracji kościelnej na Ziemiach Odzyskanych. Tego jednak, jak wiadomo, nie uczynił.

I właśnie w nagrodę za to swoje stanowisko, za wybielanie polityki Watykanu i ukrywanie przed opinią polską jej zdecydowanie antypolskiego, prohitlerowskiego charakteru ks. arcybiskup Wyszyński został wyróżniony kapeluszem kardynalskim. Nominacja ta stanowi wyraz uznania za uprawianą przez ks. prymasa politykę wybielania Watykanu i popierania jego linii politycznej, ma ona umocnić pozycję ks. arcybiskupa Wyszyńskiego, a przez to i umocnić pozycję Watykanu w jego antypolskiej polityce.

Kardynalski kapelusz dla prymasa Wyszyńskiego ma być zachętą na drodze piętrzenia przeszkód w realizacji polityki naszego państwa — polityki, która zespala wszystkie zdrowe, patriotyczne siły narodu, służy sprawie pokoju i umocnienia niepodległości. Polityka ta, stojąc na gruncie wolności religijnych nie pozwala na jakiekolwiek nadużywanie tej wolności i praw przyznanych kościołowi dla celów wrogich państwu, jak to miało ostatnio miejsce, niewątpliwie nie bez wiedzy episkopatu, w kuriach katowickiej i krakowskiej.

Stanowisko episkopatu, który nie przestrzega zobowiązań przyjętych w porozumieniu z Rządem, wywołuje duże zadowolenie w Watykanie i w różnych wrogich Polsce kołach zagranicą, zwłaszcza amerykańskich i zachodnio - niemieckich, które liczą, że przy pomocy powolnych im czynników kościelnych uda im się siać dywersję w szeregach narodu polskiego. Kapelusz kardynalski ma być wyrazem uznania Watykanu dla szkodliwych, godzących w dobro narodu i Państwa Polskiego praktyk episkopatu.

W nominacji tej raz jeszcze znajduje potwierdzenie fakt, że każde, dosłownie każde posunięcie Watykanu jest nieodłączną częścią całości jego polityki. I tym razem chodzi o to, aby jeszcze bardziej pobudzić reakcyjną część hierarchii kościelnej w Polsce do osłabiania jedności narodu, do takich posunięć, które godzą w polską rację stanu i są na rękę tylko wrogim Polsce czynnikom.

Tak też, a nie inaczej komentują tę nominację liczne organy propagandy imperialistycznej. Odsłaniając kulisy tej nominacji, głoszą one, że chodziło o to, by „usztywnić" stanowisko episkopatu wobec Państwa Polskiego, podsycić walkę reakcyjnych kół hierarchii z władzą ludową. Tak np. rzymski korespondent „Timesa" określa nominację jako „zachętę" dla kół klerykalnych w Polsce, dając niedwuznacznie do zrozumienia, że chodzi o mobilizację sił reakcyjnych przeciw Państwu Ludowemu. Zachłystuje się wprost z zachwytu z powodu nominacji faszystowskie radio Madryt, wyrażając przy okazji swoją solidarność z polityką prymasa Wyszyńskiego.

W chórze głosów nie zabrakło również prasy odwetowców zachodnio-niemieckich, rozpisujących się z zadowoleniem na temat awansu, jaki spotkał prymasa. „Die Neue Zeitung" piórem swojego watykańskiego korespondenta pisze, że nominacja papieska miała na celu „wzmocnić" prymasa „w walce przeciw naciskowi państwa" i wyraża swoje gorące poparcie dla tej walki, przypominając jednocześnie, że „stolica apostolska trwa na swym stanowisku w sprawie problemów kościelnych na terenach za linią Odry-Nysy". Zadowolona jest również z nominacji rewizjonistyczna „Sueddeutsche Zeitung", stwierdzając w swym artykule z należytą znajmością rzeczy, że „stolica apostolska nie dąży do ostatecznego uregulowania sytuacji kościelnej w Breslau, Ostpreussen i Ermland" oraz, że „o tak zwanym uznaniu linii Odra — Nysa przez Watykan nie było nigdy mowy".

W świetle tego wszystkiego opinia polska oceni ostatni krok Watykanu jako manewr, który służy obcym interesom w naszym kraju i ma wyraźne ostrze dywersyjne. Manewr ten, którego celem jest zachęta dla pewnych kół kościelnych do działania przeciw państwu, nie przyniesie jednak oczekiwanych przez Watykan rezultatów, bowiem naród nasz zjednoczony jest jak nigdy wokół swej władzy ludowej, silny swą pogłębiającą się coraz bardziej świadomością polityczną, która pozwala mu jasno ocenić fakty i wyciągnąć właściwe wnioski. Ten wzrost świadomości i głębokie poczucie jedności i patriotyzmu sprawiają że również przeważająca część duchowieństwa polskiego w swym sumieniu patriotycznym mierzy postawę obywatelską przede wszystkim stosunkiem do narodu i Państwa Polskiego. Naród polski nie chce i nie będzie tolerował pod żadną postacią prób rozsadzania jego jedności.

(k-i)

(Przedruk z „Trybuny Ludu")

*ALICJA PLEŚNIEROWICZ robotnica Bydgoskich Zakładów Papierniczych Przemysłu Terenowego, wykonała już przypadające na nią zadania czterech lat Planu Sześcioletniego. Przeciętnie wykonuje ona 200 procent normy.*

Foto „Gazeta" L. Staniszewski

## Przedsiębiorstwo Państwowe „Żegluga na Wiśle" wykonało plan za rok 1952

WARSZAWA (PAP). Przedsiębiorstwo Państwowe „Żegluga na Wiśle", pomimo bardzo niskiego stanu wód w miesiącach letnich, wykonało swój plan w przewozie osób i towarów na rok 1952.

Do przedterminowego wykonania planu przyczyniła się ofiarna praca załóg, podejmowanie zobowiązań dla uczczenia wyborów do Sejmu, XIX Zjazdu KPZR i XXXV rocznicy Rewolucji Październikowej, jak również wprowadzenie nowych metod pracy.

Z przodujących załóg Przedsiębiorstwa na czoło wysunęła się m. in. załoga holownika „Łosoś" — z rejonu Gdańsk — z kapitanem Ciechanowskim, która wykonała już czwarty rok Planu 6-letniego

*Gmina Wyrzysk wykonała już swe zobowiązania finansowe w 100 proc.*

*NA ZDJĘCIU: Uczestnicy odprawy sołtysów. Pierwszy z prawej przewodniczący Prezydium Gminnej Rady Narodowej w Wyrzysku — Jan Trepała.*

Foto „Gazeta" — L. Staniszewski

# Realizacja uchwały Sekretariatu KC PZPR w sprawie studiowania materiałów XIX Zjazdu KPZR

W sekretariacie podstawowej organizacji partyjnej Toruńskiej Drukarni Dziełowej, w ciepłym i dobrze oświetlonym pokoju wokół stołu siedzi liczna grupa towarzyszy i z uwagą słucha wykładu tow. Klubińskiego z Wydziału Oświaty Prezydium WRN. Mówca naświetlając rozwój przemysłu w ZSRR specjalnie zatrzymuje się dłużej nad zagadnieniami związanymi z przemysłem poligraficznym, szeroko rozwodzi się o nowej technice, o nowych metodach pracy. Słuchacze robią notatki w swych zeszytach z konspektami do referatu tow. Malenkowa.

W dyskusji tow. Z. Gardzielewski, znany grafik toruński podkreśla wysoki poziom graficzny wydawnictw radzieckich, wydawnictw, które stanowią wzór dla jego działu pracy. Cykle dzieł, albumy, książki, broszury i pisma wychodzące w ZSRR w milionowych nakładach służą przede wszystkim krzewieniu postępowej nauki i walce o utrwalenie pokoju. Na podstawie dokumentów XIX Zjazdu aktyw TDD jeszcze lepiej uzmysłowił sobie znaczenie czynnego udziału narodu polskiego w światowym ruchu obrońców pokoju.

Maszynista B. Lewandowski, bezpartyjny, porusza zagadnienie walki o plan produkcyjny, poprzez pełne wykorzystanie parku maszynowego, socjalistycznej nad nim opieki oraz wszechstronne stosowanie małej mechanizacji. B. Lewandowski pracuje w maszynerii. Jego to jest dużą zasługą, że w zakładzie postoje maszyn ograniczono do minimum.

B. Rybacki z działu transportu wewnętrznego dzięki studiowaniu materiałów XIX Zjazdu usprawnił system pracy przy windach zwiększył ich przelotowość, likwidując tym samym jedno z wąskich gardeł w zakładzie.

Józefa Graczykowa, kontrolerka jakości, często zabiera głos w dyskusji. Wachlarz jej zainteresowań jest bardzo szeroki. Specjalnie zajmuje się współzawodnictwem, podstawową dźwignią powodującą wzrost wydajności pracy.

Wykładowcą na kursie partyjnym w TDD jest maszynista tow. K. Orzechowski. Jego wykłady, starannie przygotowane, poparte licznymi przykładami z własnego zakładu pracy, doświadczeniami przodowników i racjonalizatorów, stają się źródłem ożywionych dyskusji i łatwego przyswajania przez słuchaczów przerabianego materiału.

W TDD szkolenie przebiega planowo, frekwencja jest pełna. Organizacja partyjna udziela wykładowcom i kursantom jak najdalej idącej pomocy, a z towarzyszami, którzy nieregularnie uczęszczają na zajęcia, przeprowadza rozmowy, wykazując w nich niewłaściwą postawę tych towarzyszy.

* * *

Nie na wszystkich jednak kursach w Toruniu szkolenie odbywa się w sposób należyty, zgodnie z uchwałą KC naszej Partii. Np. w Stoczni Rzecznej członkowie egzekutywy przeważnie nie uczęszczają na szkolenie dając tym samym zły przykład, podstawowa organizacja partyjna nie interesuje się frekwencją, która jest niska. W Stoczni szkoleniem nie objęto licznego aktywu bezpartyjnych zwłaszcza kobiet i młodzieżowców. Egzekutywa na ostatnich swych posiedzeniach w ogóle nie analizowała przebiegu i wyników pracy kursów. Niemal identyczna sytuacja zaistniała w Toruńskich Zakładach Przemysłu Fosforowego.

Podstawowe organizacje partyjne wyżej wspomnianych zakładów pracy, winny natychmiast uczynić wszystko, aby zapewnić kursom jak najlepsze rezultaty pracy, by szkolący się mogli przenieść wielki dorobek ideowy Zjazdu do swych bojowych załóg, walczących o przedterminowe wykonanie planów produkcyjnych.

* * *

W powiecie inowrocławskim pracuje 59 podstawowych kursów partyjnych, 51 szkół politycznych, 10 kół studiujących życiorys Towarzysza Stalina, 4 grupy samokształceniowe i 3 szkoły wieczorowe. Ogółem objęto szkoleniem 2019 towarzyszy i 420 ZMP-owców i bezpartyjnych.

Pomocą dla wykładowców są urządzane przez Komitet Powiatowy cotygodniowe zajęcia seminaryjne pod kierownictwem konsultantów. Uczestnicy seminariów opracowują konspekty na podstawie otrzymanych z KP tez.

Ostatnio w 8 gminach, 2 miastach i 2 zespołach PGR odbyły się zebrania członków partii z udziałem aktywu bezpartyjnego, poświęcone omówieniu podstawowych materiałów XIX Zjazdu KPZR. Mimo mrozu na niedzielnych zebraniach gminnych frekwencja była wysoka. 50 procent stanowili bezpartyjni działacze gromadzkich i gminnych Komitetów Frontu Narodowego.

Nad wygłoszonymi referatami na temat znaczenia XIX Zjazdu KPZR głos zabierało wielu chłopów. Bardzo żywe dyskusje toczyły się w Jacewie i Racicach. W spółdzielni produkcyjnej K. Pierowicz oświadczył m. in.:

„Ucząc się na doświadczeniach chłopów radzieckich, mamy możność podnosić naszą gospodarkę na coraz wyższy poziom, szerzej stosować nowoczesne metody uprawy ziemi i zwiększać wydajność z hektara. Przykład Związku Radzieckiego, wielkie osiągnięcia kołchozów — to drogowskaz dla wsi polskiej".

Obok dobrze prowadzonych kursów szkoleniowych jak w spółdzielni produkcyjnej w Grodztwie (wykładowca A. Pawlak) w spółdzielni produkcyjnej w Radojewicach (wykładowca nauczyciel W. Sawicki) — jest jeszcze wiele które niedostatecznie spełniają swoje zadania. Takimi są kursy przy cukrowni w Kruszwicy. Frekwencja na nich jest niska, rezultaty szkolenia mierne, ponieważ podst. org. partyjna nie pomaga wykładowcom T. Gościniakowi, S. Lewandowskiemu, Z. Kazimierskiemu, nie reaguje na ich wnioski zmierzające do lepszego podziału uczestników kursów — według zmian.

Jesteśmy przekonani, że egzekutywa na najbliższym zebraniu poważnie wnioski, które po wprowadzeniu w życie poprawią sytuację szkoleniową w cukrowni. Niewątpliwie pomocy egzekutywie udzieli KG w Kruszwicy.

Bardzo poważne zaniedbania w dziedzinie szkolenia notujemy w gminie Złotniki Kujawskie. Winę za ten stan rzeczy ponosi KG, a w większej jeszcze mierze KP Inowrocław. Jeden jedyny kurs w Palczynie — to stanowczo za mało! Czas jeszcze towarzysze błąd naprawić.

# Nasi korespondenci wiejscy piszą:

### ZBIOROWA ODSTAWA ŻYWCA W GMINIE CEKCYN

W tych dniach 66 małorolnych i średniorolnych chłopów gminy Cekcyn (pow. Tuchola) zorganizowało zbiorową odstawę trzody chlewnej, dostarczając na punkt spędu w Cekcynie 6.731 kg żywca.

Salomea Iglińska z gromady Brzozie odstawiła 177 kg żywca ponad plan, a Franciszek Drążkowski z gromady Okiersk 100 kg ponad plan. Również wielu innych chłopów przekroczyło plany dostawy żywca z poważną nadwyżką.

**Jan Kamiński**

### WYPŁACIĆ CHŁOPOM NALEŻNE PIENIĄDZE

W pierwszej połowie października br. średniorolni chłopi z gromady Uszanowo w pow. brodnickim — Ignacy Ciesielski, Jan Kopaczewski i Władysław Werner odstawili do PPZZ w Nowogardzie zakontraktowane ziemniaki. Chłopi ci nie otrzymali dotychczas jednak ani grosza za sprzedane ziemniaki.

Co na to PPZZ w Nowogardzie?

**Stanisław Maciejewski**

### NOWE ZLEWNIE MLEKA

Mleczarnia w Śliwicach, pow. Tuchola, ażeby ułatwić chłopom odstawę mleka, uruchomiła dodatkowe zlewnie w gromadach Lubocień, Laski i Łąski-Piec.

Uruchomienie zlewni w najdalej położonych gromadach przyczyniło się do poważnego zwiększenia napływu mleka do mleczarni.

**B. L.**

### KORZYSTA Z DOŚWIADCZEŃ RADZIECKICH

Józef Wąsala, małorolny chłop z Kowalewa Pomorskiego w pow. wąbrzeskim korzysta szeroko z doświadczeń agrotechniki radzieckiej. Wiosną br. zasadził on ziemniaki systemem kwadrato - gniazdkowym po dobrym namierzwieniu gleby obornikiem i wysianiu na polu ponad 50 kg siarczanu amonu.

Wąsala zebrał z 1 ha ponad 400 kwintali ziemniaków. Ziemniaki były duże i ładne, niektóre z nich osiągnęły wagę półtora kilograma.

**B. Drążkowski**

### SPÓŁDZIELCY Z KSIĄŻEK WYKONALI TEGOROCZNE PLANY GOSPODARCZE I FINANSOWE

Członkowie spółdzielni produkcyjnej w Książkach, pow. Wąbrzeźno którzy do wspólnej uprawy ziemi przystąpili wiosną bież. roku, odstawili już 40 bekonów, a do końca roku odstawią dalszych 15 sztuk.

Wykonali oni również tegoroczny plan skupu zboża, sprzedając Państwu 3 tony ziarna ponad plan.

Spółdzielcy wykonali plan odstawy ziemniaków i uregulowali wszystkie zobowiązania finansowe.

**M. Retkowski**

### NIE POBŁAŻAĆ OPORNYM KUŁAKOM

W gminie Tuchola- - wieś poważne zaległości w realizacji obowiązkowych dostaw mają jeszcze kułacy: Izydor Weinland z gromady Mały Mędromierz, Franciszek Dolny z gromady Nowa Tuchola, Stanisław Krauze i Roman Weinland z gromady Kiełbiny i Leonard Kutkowski z Bladowa.

Prezydium GRN w Tucholi winno przez zastosowanie sankcji karnych zmusić opornych kułaków do jak najszybszej realizacji planów gospodarczych i finansowych.

**Paweł Hass**

### WZMÓC PRACĘ POLITYCZNO-UŚWIADAMIAJĄCĄ W GMINIE CZERSK

W gromadzie Wieck (gmina Czersk, pow. Chojnice) znajdują się jeszcze chłopi, którzy dotychczas nie wykonali swych obowiązkowych dostaw i zobowiązań finansowych. Należą do nich m. in.: Antoni Pruszak, Józef Lepek, Katarzyna Janikowska i Paulina Ruszkowska.

Trzeba, aby aktyw gromadzki przekonał ich, że utrudniają oni gromadzie pełną realizację rocznych planów gospodarczych i finansowych.

**Fr. Szymański**

### DOBRY PRZYKŁAD SOŁTYSA

Małorolny chłop Feliks Tęgowski z gromady Kredki Małe w powiecie Rypin wywiązał się przedterminowo ze wszystkich obowiązków wobec Państwa.

Przykładem swym pociągnął on całą gromadę, która z poważną nadwyżką zrealizowała plany finansowe i gospodarcze.

**Feliks Skrzyński**

### TRWA ZWÓZKA BURAKÓW

W Państwowym Gospodarstwie Rolnym w Sokołowie, powiat Rypin, dzięki ofiarnej pracy całej załogi oraz wydatnej pomocy ekip robotniczych Rypina zakończono wykopki buraków. W gospodarstwie Sokołowo trwa w całej pełni zwózka buraków.

Walka o zbiór trwa. Ani jeden burak cukrowy nie może bowiem być zmarnowany.

**Kazimierz Anuszewski**

### USPRAWNIĆ PRACĘ KOMPLETÓW OMŁOTOWYCH W GROMADZIE SŁAWĘCIN

W gromadzie Sławęcin, gmina Chojnice-wieś, maszyniści obsługujący komplety omłotowe nie przestrzegają planu młócki, przerzucając agregaty z jednego końca gromady na drugi.

Np. komplet obsługiwany przez maszynistę Grubla pominął ostatnio gospodarstwa średniorolnych chłopów: Osowickiego, Płaczyńskiego, Kujajewskiego i rozpoczął omłoty na drugim końcu gromady. Zaznaczyć należy, że maszynista Grubel młóci tam, gdzie omłoty miały być przeprowadzone w dalszej kolejności.

Podobnie postępuje maszynista drugiego kompletu Lemańczyk.

Sprawą tą nie interesuje się pełnomocnik gminny, a Prezydium GRN w Chojnicach-wsi dotychczas nie uczyniło nic, ażeby usprawnić pracę kompletów omłotowych w gromadzie Sławęcin.

**Czesław Osowicki**

### BIUROKRACI W CENTRALI NASIENNEJ

W listopadzie 1950 roku średniorolny chłop Konrad Tyliński z gromady Wymokli w pow. Brodnica do GS we Wrockach odstawił zboże siewne zakontraktowane przez Centralę Nasienną w Toruniu.

GS przedłożyła w terminie kwity dostawy Centrali Nasiennej. Jednak Tyliński pomimo wielokrotnych interwencji nie otrzymał dotychczas pieniędzy.

Najwyższy czas, ażeby biurokraci w Centrali Nasiennej przebudzili się ze snu i załatwili wreszcie sprawę, którą w żółwim tempie załatwiają od dwóch lat.

**Jan Prymak**

### SPÓŁDZIELCY Z SITNA ZEBRALI OBFITE PLONY

Spółdzielcy z Sitna, pow. Wąbrzeźno, z poważną nadwyżką wykonali swe tegoroczne plany zbożowe.

Przekroczenie planów umożliwiły spółdzielcom wysokie zbiory. Osiągnęli oni w bieżącym roku z 1 ha o 6 kwintali więcej żyta i pszenicy niż podczas zeszłorocznych żniw.

Obfity plon spółdzielcy zawdzięczają dobrej uprawie ziemi i systematycznej pielęgnacji roślin zbożowych.

**M. Retkowski**

# Śladami listów naszych Czytelników

### MIESZKANIE WYREMONTOWANO

Bolesław Kwiatkowski w nadesłanym do Redakcji liście pisał, że Miejskie Przedsiębiorstwo Remontowo-Budowlane przerwało rozpoczęty remont w jego mieszkaniu. Podczas remontu odłączono mu gaz i przez 3 tygodnie nie mógł z niego korzystać. Dopiero dzięki krytycznej notatce opublikowanej pt. „Przerwany remont" remont izb w domach przy ul. Toruńskiej 33 i 33a w Grudziądzu został ukończony, a w mieszkaniu ob. Kwiatkowskiego włączono dopływ gazu.

### W CHOCENIU ULICE SĄ JUŻ OŚWIETLONE

W Choceniu przewody oświetlenia elektrycznego ulic zostały uszkodzone wskutek czego miasto było pogrążone w ciemnościach. Po krytycznej notatce która opublikowana została pt. „Trzeba naprawić światło w Choceniu" uszkodzenia linii zostały naprawione.

### W GMINIE WICHROWICE URUCHOMIONO ZLEWNIĘ

W notatce pt. „Chłopi proszą o uruchomienie zlewni w Wichrowicach" opublikowanej w nr 259 naszej Gazety" autor omówił kłopoty chłopów związane z odstawą mleka.

Główną przyczyną niedomagań były duże odległości jakie przebywać musieli chłopi Wichrowic i Olganowa by dostarczyć mleko do zlewni w Śmiłowicach.

W związku z tą notatką Miejski Zakład Mleczarski we Włocławku zawiadomił nas, że w dniu 1 października uruchomiona została zlewnia w gminie Wichrowice.

### ZASŁUŻONA KARA

Redakcja nasza otrzymała list od czytelnika Bernarda Dobrackiego, który pisał o nienależytym wypełnianiu obowiązków przez stołowego nr 1 PSS w Żninie ob. Józefa Myszkowskiego. Ob. Myszkowski obsługiwał klientów będąc w stanie podchmielonym i oszukiwał ich przy obliczaniu rachunków.

Przeprowadzone dochodzenie ustaliło winę stołowego Józefa Myszkowskiego. Sprawę pobierania nadmiernych cen, Zarząd PSS skierował do Komisji do Walki ze Spekulacją.

## Sesja Miejskiej Rady Narodowej

(b) Jutro, dnia 10 bm. odbędzie się następna z kolei sesja MRN. Rozpocznie się o godz. 16 w sali posiedzeń MRN w Ratuszu. Porządek obrad przewiduje omówienie rozmiarów i osiągnięć nowego budownictwa na terenie miasta Bydgoszczy, zagadnienie oszczędności energii elektrycznej oraz działalności komitetów blokowych.

**Posiedzenie klubu radnych PZPR odbędzie się dziś, dnia 9 bm. o godz. 17 w sali konferencyjnej Komitetu Miejskiego PZPR, Plac Pawła Findera nr 10.**

## Wykonali roczny plan

**Ekspozytura PKS okręgu bydgoskiego wykonała dnia 24 listopada, tj. na 37 dni przed terminem, plan roczny w 100,2 procentach.**

* * *

**Oddział Zbiorowego Żywienia Powszechnej Spółdzielni Spożywców w Bydgoszczy, zameldował o przedterminowym wykonaniu planu rocznego obrotu w 104,1 proc.**

**Władysław Grus**

* * *

**W dniu 5 bm. swój roczny plan wykonała również Pomorska Orkiestra Symfoniczna, dając 116 koncertów, w tym 61 w terenie.**

## Zebranie Komitetu Obrońców Pokoju

Dziś, 9 bm. o godz. 18 odbędzie się zebranie rozszerzonego plenum obwodu II Komitetu Obrońców Pokoju w sali przy Placu Weyssenhoffa 11.

## Odczyt w Bibliotece Miejskiej

Dziś we wtorek 9 bm. o godz. 19 w pracowni naukowej Biblioteki Miejskiej referat „O największej bibliotece w świecie" wygłosi Janina Glikolli.

Wstęp bezpłatny.

## Radca prawny „Gazety Pomorskiej" zapoznał czytelników z Ustawą o amnestii

W dniu 5 bm. odbyło się zebranie czytelników „Gazety Pomorskiej", na którym radca prawny zreferował Ustawę o amnestii oraz udzielił wskazówek — jak można korzystać z porad prawnych „Gazety".

Licznie zebrani czytelnicy w dyskusji poruszali szereg istotnych spraw, na które wyczerpujących odpowiedzi i wyjaśnień udzielał radca prawny.

Spotkaniem tym Redakcja „Gazety Pomorskiej" rozpoczęła cykl spotkań, które odbędą się w bieżącym i następnych miesiącach.

**P.**

# Załoga Bydgoskiej Fabryki Opakowań Blaszanych zdobyła proporzec przechodni

W dniu 7 bm. w świetlicy Bydgoskiej Fabryki Opakowań Blaszanych odbyła się uroczystość wręczenia zwycięskiej załodze BFOB proporca przechodniego za przedterminowe wykonanie planów produkcyjnych III kwartału br.

Odświętnie przybraną salę zapełnili pracownice i pracownicy fabryki, ich rodziny oraz delegacje z bratnich zakładów pracy.

Referat sprawozdawczy wygłosił dyrektor fabryki tow. Lucjan Inforowicz omawiając w nim wyniki współzawodnictwa za okres trzech ostatnich kwartałów.

Dzięki szerokiej pracy uświadamiającej prowadzonej przez agitatorów partyjnych podnosił się stale styl pracy, wzrastało uświadomienie polityczne załogi oraz zwiększała się liczba pracowników biorących udział we współzawodnictwie. I tak w I kwartale we współzawodnictwie brało udział 32 proc. załogi, w II 70 proc., a w III 82 proc.

W imieniu zwycięskiej załogi proporzec przechodni z rąk przedstawiciela Gliwickiej Fabryki Opakowań Blaszanych przejęły ZMP-ówki — Władysława Jedynak, Janina Polak i przodownik pracy tow. Jerzy Kulikowski.

W okresie ostatnich trzech kwartałów dokonano szeregu usprawnień technicznych dzięki takim racjonalizatorom jak: Franciszek Nowak, Tadeusz Krzysztorowski i inni.

Z przodowników pracy wymienić należy: majstra drugiej hali tow. Franciszka Nowakowskiego oraz brygadzistkę Janinę Polak.

Wyróżnionym członkom załogi rozdano nagrody pieniężne, dyplomy i książki.

W części artystycznej wystąpiły zespoły żeńskie i dziecięce z popularnymi pieśniami i tańcami.

## Uwaga korespondenci i kolporterzy

**W dniach 9 bm. w sali KD PZPR Szwederowo godz. 17-ta i 10 bm. w sali Państwowego Instytutu Gospodarstwa Wiejskiego odbędą się odprawy korespondentów i kolporterów „Gazety Pomorskiej", dzielnic Szwederowo i Fabrycznej.**

**Prosimy o punktualne przybycie.**

# O „niedzielach drzwi otwartych"

(b) Niedziele, o których mowa w tytule organizowane są od niedawna i niewiele ich było. Pomysł ich organizowania zrodził się zaledwie przed kilkoma miesiącami. Nie wszyscy też wiedzą, co to są te „niedziele drzwi otwartych".

„Dom Książki" szukając nowych form upowszechnienia książki, zbliżenia jej do czytelnika — zainicjował w lipcu br. organizowanie w księgarni wzorcowej „Domu Książki" stałych poranków literackich, połączonych z wystawami książek. Do współpracy zaproszono Oddział Bydgoski Związku Literatów Polskich. Kilka dotychczasowych prelekcji wygłoszonych przez członków Bydgoskiego Oddziału ZLP wzbudziło niemałe zainteresowanie, nie tylko w Bydgoszczy, lecz także w Toruniu i Włocławku (bo i tam odbywają się poranki), czego dowodem są dyskusje, jakie niejednokrotnie toczyły się po prelekcjach.

Dotychczasowe poranki (oprócz wykładów prof. Nadolskiego o Hercenie) miały charakter żywych recenzji nowości wydawniczych. Prelegenci bowiem przygotowali recenzje z najnowszych pozycji wydawniczych, znajdujących się na półkach księgarskich. Była więc m. in. prelekcja o najnowszych książkach polskich prozaików, pogadanka o „Pamiątce z Celulozy", recenzje kilkunastu nowych książek dla młodzieży itp.

Niemniej artrakcyjnie zapowiadają się dalsze prelekcje planowane na niedziele grudnia i stycznia.

Z dotychczasowych doświadczeń organizowania „niedziel drzwi otwartych" wyłania się kilka problemów.

Po pierwsze: Prelekcje w księgarniach, choć wzbudziły, jak powiedziano zainteresowanie — nie skupiły jednak dużej liczby słuchaczy. Co jest tego przyczyną? Niewątpliwie przede wszystkim to, że nie są one jeszcze dotąd dość popularne, ani dostatecznie popularyzowane. A szkoda. Imprezy takie mogą bowiem stać się niezwykle cenną formą zbliżenia książki do czytelnika. A czyż nie jest przyjemny kontakt z ludźmi, którzy te książki piszą?

Po drugie: Prelekcje, o których mowa — odbywały się dotychczas w księgarniach w niedzielę przed południem. A może byłoby lepiej, gdyby z poranków zrobić niedzielne „wieczorki literackie?"

Po trzecie: Może warto by pomyśleć o organizowaniu takich imprez w zakładach pracy? Trzeba by w tym wypadku uruchomić bogato zaopatrzone w nowości stoisko książek, a przyszłych słuchaczów na kilka dni przedtem, nie tylko zawiadomić o tytule prelekcji, ale poinformować także o jakich książkach będzie mowa. Niewątpliwie niejeden książkę, która ma być omawiana — przeczyta i będzie przygotowany do dyskusji.

Gdyby projekt ten doczekał się realizacji, trzeba by pamiętać o podstawowej zasadzie: dobierać książki w zależności od środowiska, a w miarę możności również i prelegentów.

Te żywe recenzje nowych książek, poranki autorskie, wreszcie prelekcje o wielkich pisarzach minionych epok — połączone z wystawami książek jeżeli „przyjmą się" na stałe i zdobędą popularność — stać się mogą żelaznymi pozycjami naszego pomorskiego programu kulturalnego podobnie, jak np. „Środy literackie".

„Niedziele drzwi otwartych" nie mają jeszcze, rzecz jasna takiej tradycji, jak nasze „Środy". Inicjatywa organizowania ich zasługuje jednak na uznanie.

*Wł. Mur.*

## Radio

**na wtorek, dnia 9 grudnia 1952 r.**

5,00 Początek audycji. 5.05 Wiadomości poranne. 5,10 Koncert poranny. 6,00 Gimnastyka poranna. 6,10 Kalendarz radiowy. 6,15 Omówienie programu dnia — Bdg. 6,17 Komunikaty — Bdg. 6,20 Muzyka na „Dzień dobry" — Bdg 6,30 Dziennik poranny. 6,45 Chwila muzyki. 6,50 Muzyka. 7 20 Muzyka. 7,55 Wiadomości poranne. 11,45 „Głos mają kobiety". 12,04 Dziennik południowy. 12,15 „Na swojską nutę" — gra zespół pod kier. A. Daniszewskiego. 12,45 Audycja dla wsi 13,00 Muzyka popularna. 13,15 Piosenki. 13,25 Koncert solistów. 13,55 Muzyka i komunikaty — — Bdg. 14,00 Program dnia. 14,05 Informacje. 14,10 Audycja dla klas IV. 14,30 Audycja dla klas V—VII. 15,00 Melodie ludowe. 15,10 „Lojalna panna Forch" — opowiadanie Max Allen'a, przekład Ludwika Masyka. 15,30 Audycja dla dzieci. 16.00 Wszechnica Radiowa — kurs I. 16,20 Bydgoski Dziennik Radiowy — Bdg. 16,30 Wiadomości sportowe — Bdg. 16,35 Ulubione utwory — Bdg. 17,00 Wiadomości popołudniowe. 17,05 Korespondencja z zagranicy. 17,20 Muzyka taneczna — gra ork. Barnabasa Geczy — Bdg. 17,50 Audycja dla młodzieży — Bdg. 18.05 Jan Strauss — Melodie z operetki „Famy Elsker" — Bdg. 18,20 Audycja dla wsi z cyklu: „O czym mówi wieś" pt. „Aktualne sprawy spółdzielni produkcyjnej" — Bdg. 18,30 Z cyklu: „Notatnik czytelnika" w opr. inż. Marii Jeżewskiej. 18,40 „Tańce z Halanthy'ą" — gra Ork. Radia Węgierskiego pod dyr. Leszlo Samogyi. 18,50 Utwory kompozytorów rosyjskich i radzieckich — gra Krystyna Jastrzębska. 19.10 Reportaż literacki. 19,30 Muzyka i aktualności. 20.00 Węgierskie utwory popularno - rozrywkowe — wyk. ork. cygańska pod dyr. Foki Horvatha. 20,20 Transmisja z 5 dnia Eliminacji Międzynarodowego Konkursu Skrzypcowego imienia Henryka Wieniawskiego. 20,50 Muzyka. 21,00 Dziennik wieczorny. 21,26 Wiadomości sportowe. 21,30 Koncert Ork. Rozgł. Wrocławskiej PR. 21,50 Muzyka rozrywkowa. 22,00 Wszechnica Radiowa — kurs II. 22,20 Muzyka taneczna. 23,00 Koncert symfoniczny. 23,50 Ostatnie wiadomości. 24,00 Hymn i koniec audycji.

— o —

## Henryk Sztompka solistą koncertów C i B

(b) W dniu 11 i 12 bm. Henryk Sztompka, laureat Nagrody Państwowej wykona z towarzyszeniem Pomorskiej Orkiestry Symfonicznej koncert fortepianowy c-moll Rachmaninowa. W programie obu koncertów usłyszymy ponadto wstęp do opery „Chowańszczyzna" Mussorgskiego oraz poemat symfoniczny Prokofiewa: „Romeo i Julia".

Koncerty te zakończą tegoroczny Festiwal Muzyki Rosyjskiej i Radzieckiej.

Abonamenty C i B należy odnawiać w kasie Pomorskiego Domu Sztuki w godz. od 10—12 i od 14—18.

— o —

**Odpowiedzi Redakcji**

**Zygmunt Kokosiński — Bydgoszcz.** Listu Waszego nie wykorzystamy, ponieważ na ten temat ukazał się artykuł. Prosimy Was o dalszą współpracę.

## Do naszych Czytelników

Opłacanie prenumeraty zleconej u listonoszy lub w placówkach pocztowych jest najtańszym i najpraktyczniejszym sposobem regularnego otrzymywania „Gazety Pomorskiej".

Przy dokonywaniu wpłaty, która wynosi w prenumeracie zleconej, miesięcznie 4,50 zł. — kwartalnie 13,50 zł. — nie trzeba wypełniać blankietów i nie ponosi się dodatkowych kosztów przesyłki pieniędzy.

Gazeta jest doręczana przez listonoszy do mieszkań prenumeratorów. Urzędy pocztowe i listonosze przyjmują wpłaty na prenumeratę zleconą do 15 każdego miesiąca na miesiąc następny.

## 104 tys. kilometrów bez średniego i kapitalnego remontu na „Skodzie"

(b) Szofer Państwowej Centrali Drzewnej, Ekspozytura w Bydgoszczy Antoni Redis przejechał na samochodzie osobowym marki „Skoda" 104 tys. kilometrów bez średniego i kapitalnego remontu.

Zajął on pierwsze miejsce wśród kierowców samochodowych Ekspozytury Państwowej Centrali Drzewnej.

**L. Orliński**

## Korzystajmy ze szczepionki BCG

(b) Gruźlica to choroba zakaźna, opisywana już w starożytności. Zakażenie następuje poprzez tzw. prątki Kocha, przeważnie drogą oddechową przez zakażenie kropelkowe lub pyłowe — rzadziej przez przewód pokarmowy.

Źródłem zakażenia jest chory na gruźlicę, który przy kaszlu, kichaniu, a nawet mówieniu wydala masę prątków. Maleńkie, dla oka niewidoczne kropelki plwociny mogą utrzymać się w powietrzu nawet przez kilka godzin, a każda z nich może zawierać 50 i więcej prątków.

Zarazki gruźlicy, wtargnąwszy do ustroju, atakują najczęściej płuca. Mogą jednak spowodować zmiany chorobowe w każdym narządzie, nie wyłączając skóry i kości. Zakażenie się gruźlicą nie równa się zachorowaniu — zachorowalność w stosunku do zakażonych wynosi od 6—8 proc.

Wrażliwość na zarazki gruźlicze nie jest równa dla wszystkich okresów życia. Najmniej odporne są niemowlęta, dzieci w wieku dojrzewania, zwłaszcza dziewczęta, poza tym wszyscy po przebytych chorobach, szczególnie zakaźnych, jak koklusz i odra oraz dorośli wyczerpani nerwowo i prowadzący niehigieniczny tryb życia.

Gruźlica jest tym więcej niebezpieczna, iż jest chorobą bezobjawową i początek jej jest często trudny do uchwycenia. Leczenie zaś jest tym skuteczniejsze, im wcześniej chorobę się wykryje. Szeroko stosowane nowe środki lecznicze — antybiotyki — zmniejszają znacznie umieralność na gruźlicę (przed wojną umierało 18 osób, a obecnie 10 na 10.000), jednak ilość chorych jest zawsze jeszcze znaczna i musimy dążyć do zmniejszenia się ilości zachorowań i co za tym idzie — źródeł zakażeń.

Calmette i Guerin wyprodukowali szczepionkę, nazwaną od pierwszych liter ich nazwisk (Bacille Calmette Guerin), która stała się najskuteczniejszym środkiem w walce z gruźlicą. Stosujemy ją u niemowląt doustnie, u dzieci starszych i młodzieży śródskórnie. Noworodki szczepimy w pierwszych dniach po urodzeniu bez prób tuberkulinowych, wychodząc z założenia, że noworodek nie zetknął się z zarazkiem gruźliczym. U starszych dzieci przeprowadzamy dwukrotną próbę tuberkulinową i szczepimy tylko te osoby, które mają odczyn tuberkulinowy ujemny, a zatem nie zetknęły się z prątkiem gruźliczym, tj. nie uległy zakażeniu. Próby tuberkulinowe są wykonywane za pomocą maści na plastrze, którą się nakłada na piersi dziecka pod obojczykiem oraz zastrzyku na przedramieniu. Osoby, które reagują na próby zaczerwienionymi grudkami lub obrzękiem zetknęły się z gruźlicą. Nie dowodzi to jednak, że chorują na gruźlicę.

Szczepionka ochronna BCG nie jest rzeczą nową. Stosuje się ją już od 1921 roku. Nieliczne powikłania poszczepienne w postaci obrzęku gruczołów chłonnych, a niekiedy ich zropienia, są na ogół niegroźne. Sprawy te dla dziecka nie są niebezpieczne i ulegają zupełnemu wygojeniu.

Korzystajmy więc ze szczepionki ochronnej BCG, jaką nam daje Państwo w trosce o dobro i zdrowie naszych dzieci i pamiętajmy, że niestosowanie szczepionki przeciw gruźlicy jest dla nich największą krzywdą, jaką rodzice mogą im wyrządzić.

Szczepieniami BCG zajmuje się punkt szczepień BCG przy Central. Wojew. Poradni Przeciwgruźliczej, Gimnazjalna 11, pok. 5. Na terenie województwa szczepienie przeprowadza Kolumna Rutchoma Szczepień BCG oraz powiatowe i miejskie punkty szczepień BCG.

— o —

## Zabezpieczyć wodomierze

(b) Zbliża się zima, od kilku dni mamy już mróz. Powoduje on niejednokrotnie zamarzanie wody w rurach, nie zabezpieczonych od mrozu.

Dlatego przypominamy wszystkim administratorom i właścicielom nieruchomości, że obowiązkiem ich jest zabezpieczenie rur, oraz szybów wodomierzowych, znajdujących się w piwnicach wzgl. na podwórkach domów.

Rury niezabezpieczone mogą na skutek zamarznięcia w nich wody popękać, co niszczy instalację wodociągową i naraża mieszkańców domów na koszty i okresowe pozbawienie wody.

Sami lokatorzy winni również pamiętać o zabezpieczeniu rur wodociągowych, przechodzących przez lokale nie opalone.

Może komitety blokowe zajmą się tym, by obowiązek zabezpieczenia wodomierzy i rur wodociągowych został przez wszystkich zainteresowanych należycie wypełniony.

## Ze sportu

## Zwycięstwo siatkarzy radzieckich we Wrocławiu

WROCŁAW. Drugi dzień turnieju siatkówki z udziałem młodzieżowej reprezentacji ZSRR zgromadził w Hali Ludowej we Wrocławiu około 6 tys. widzów.

W pierwszym meczu reprezentacja Gwardii wygrała z reprezentacją Wrocławia po zaciętej 5-setowej walce 3:2 (15:12, 15:6, 8:15, 12:15, 15:7).

W drugim meczu spotkały się młodzieżowe reprezentacje ZSRR i Polski.

Doskonała drużyna radziecka odniosła zdecydowane zwycięstwo 3:0 (15:6, 15:2, 15:6).

W zespole radzieckim wyróżnił się szczególnie Rewa, którego zagrania nagradzała publiczność gorącymi oklaskami. Doskonale grał również Koszelew.

W drużynie polskiej najlepiej zagrali: Flont, Pindelski i Szuppe.

## Hokeiści przed spotkaniami międzynarodowymi

WARSZAWA. Hokeistów naszych czekają w końcu bieżącego miesiąca trzy spotkania z Finlandią (w tym mecz międzypaństwowy) oraz ewentualny wyjazd do Berlina, gdzie drużyna nasza została zaproszona na turniej świąteczny.

W celu należytego przygotowania zawodników na te spotkania sekcja hokeja na lodzie GKKF organizuje 2-tygodniowy obóz treningowy, który rozpocznie się w Katowicach 14 bm.

Na obóz oprócz starszych rutynowanych zawodników powołano wielu młodych utalentowanych graczy, mając na względzie przygotowanie naszej drużyny reprezentacyjnej na Akademickie Mistrzostwa Świata w Wiedniu (23—29 luty).

Na obóz zostali powołani:

z CWKS — Kocząb Chodakowski, Bromowicz, Nowak, Więcek, Jeżak, Paus, Olszowski, Masełko, Więcek, Janiczko,

z Górnika — Hampel, Herda, Pęczek, Wróbel I,

z Unii — Szlendak, Csorich, Lewacki, Kurek,

z Gwardii — Brzeski, Skarzyński, Foryś,

z Budowlanych — Czech i Trojanowski,

z Włókniarza — Szymanowski, Szkup, Filipiak,

z Kolejarza — Kędzierski,

z AZS — Licis, Iwanejko, Kostrzewa,

z OWKS Kraków — Jastrząb, Wróbel II.

— o —

## Gwardia (Nakło) — Spójnia (Chełmno) 5:3

NAKŁO. W towarzyskim meczu zapaśniczym Gwardia pokonała chełmińską Spójnię 5:3. Wyniki techniczne na pierwszym miejscu zawodnicy Spójni.

Mielcarski przegrał z Cerajewskim, Cieślewicz uległ na punkty Kuhnowi, Łoboda III położył na łopatki w 3 minucie Smarzyka. Olejnik przegrał w 7 min. z Mazgajem. Cieksiński wygrał w 3 minucie z Kaliszem, Schefer wygrał z Lisowskim, a Lis przegrał w 5 minucie z Kiesińskim. Knoff przegrał z Jeczyniakiem.

Walki w ringu prowadził Łoboda I.

(St. ski)

— o —

## Liga koszykówki

**WARSZAWA. Niedzielne spotkania w lidze koszykówki nie przyniosły żadnych zmian w układzie tabeli obu grup.**

**Wyniki spotkań:**

**Włókniarz Łódź — Kolejarz Warszawa 64:51 (33:23)**

**Kolejarz Ostrów — Stal Poznań 44:56 (30:21)**

**OWKS Lublin — Gwardia Kraków 33:39 (20:25).**

**Ogniwo Kraków — CWKS 45:42 (30:21)**

**AZS Warszawa — Spójnia Gdańsk 46:61 (20:29)**

**Kolejarz Poznań — Spójnia Łódź 39:31 (17:13).**

**„GAZETA POMORSKA"**

**Organ Komitetu Wojewódzkiego Polskiej Zjednoczonej Partii Robotniczej**

Redaguje Kolegium
Nakład RSW „Prasa"

REDAKCJA Bydgoszcz, ul. Dworcowa 13. Telefony: Redaktor naczelny 47-95, Sekretarz redakcji: 47-60. Działy: sportowy miejski, terenowy i depeszowy 47-89. Dział rolny 47-96. Działy: gospodarczy, partyjny, kulturalno-oświatowy 47-60. Działy: korespondentów, listów czytelników i interwencji oraz porad prawnych: ul. Dworcowa 12, tel. 48-99 i 41-90. Sekretariat Redakcji 47-99.

Redakcja nocna 47-89.
Redaktor techniczny i korektornia 38-73.
Administracja: ul. Dworcowa 13, tel 48-96 i 48-56.

Prenumerata i Kolportaż: PPK „Ruch" Oddz. Bydgoszcz, ul. Armii Czerwonej 6, Centrala: 27-90. Prenumerata zbiorowa: 19-51. Sprzedaż komisowa: 19-51. Prenumerata pocztowa i indywidualna: 19-50 Reklamacje: Centrala 27-90 wewn. 007.

Wpłaty na prenumeratę pocztową przyjmują wszystkie Urzędy Pocztowo-Telekomunikacyjne oraz kasa PPK „Ruch" w Bydgoszczy przy ul. Armii Czerwonej 6. Prenumerata miesięczna: 4,50 zł. Prenumerata zbiorowa: 2,25 zł. Przy zgłoszeniu prenumeraty należy podać dokładny adres.

Biuro Ogłoszeń: Dworcowa 16, tel. 48-08.

E-3-11810

Tłoczono czcionkami Drukarni RSW „Prasa" — Bydgoszcz
Zam. 35/115,5, rodzaj druk mat, klasa VII gramatura 50 g.

## Co, gdzie i kiedy?

POMORZANIN — „Nie ma pokoju pod oliwkami" (godz. 15,45, 18 i 20.15).

POLONIA — „W pogoni za sławą" (godz 17 i 19.15).

ORZEŁ — „Ekspress Moskwa — Ocean Spokojny" (godzina 17 i 19)

WOLNOŚĆ —„Strefa zachodnia" (godz. 16, 18 i 20)

GRYF — „Pustelnia Parmeńska" i s. (godz. 17 i 19)

BAŁTYK — „Za cenę życia" (godz. 17 i 19).

MIR — „Stalowi bojownicy" (godz. 19).

ROZMAITOŚCI — „Radziecki Turkmenistan" (godz. od 16 do 23)

TEATR ZIEMI POMORSKIEJ

„Klub kawalerów" — godz. 19.

**WYSTAWY**

**Muzeum im. L. Wyczółkowskiego — otwarte codziennie od godz 10 do 16 w środę od godz. 12 do 19. w niedziele od godz. 10 do 14.**

**POMORSKI DOM SZTUKI**

**Plastycy Pomorza o Związku Radzieckim" oraz „Twórczość Gogola w oczach plastyków rosyjskich i radzieckich"**

**NOCNY DYŻUR APTEK SPOŁECZNYCH**

Od soboty — dnia 6 grudnia br. godz. 22-ej do soboty dnia 13 grudnia br. godz. 8-ej rano, dyżur nocny dla rejonu śródmieście i Bielawy pełnić będzie:

Apteka Społeczna nr 39 — Al. 1 Maja 5 — tel. 23-46. Dla rejonu Wilczak, Okole Czyżkówko oraz pozostałych przedmieść, stały dyżur nocny pełnić będzie:

Apteka Społeczna nr 12 — ul. Grunwaldzka 37 — tel. 34-31. Zaznacza się, że dyżur nocny trwa od godz 22-ej do 8-ej rano.

## Komunikaty

### Do korzystających z usług pocztowych

**Dyrekcja Okręgowa Poczty i Telekomunikacji w Bydgoszczy** z okazji zbliżających się świąt przypomina, że paczki **mające być doręczone przed świętami winny być nadane najdalej do 18 grudnia;** nadane później, a zwłaszcza paczki żywnościowe z zawartością psującą się, **z powodu nawału paczek mogą nie być na czas doręczone.** Przy tej sposobności przypomina się, że **paczki winny być dobrze i trwale opakowane stosownie do ich ciężaru i odległości, miejsca przeznaczenia,** gdyż źle wzgl. niedostatecznie opakowane, w czasie transportu rozpadają się i sprawiają poczcie, jak również adresatom i nadawcom wiele kłopotu i niezadowolenia — **zatem dobrą obsługę gwarantuje wczesne nadanie i należyte opakowanie.** Równocześnie zaleca się, aby kartki świąteczne i noworoczne nadawane były możliwie wcześniej, ażeby nie stwarzać w placówkach pocztowych zatorów w dniach przed świętami, a adresaci mogli je otrzymać we właściwym czasie.

**Dyrekcja Okręgowa Poczty i Telekom. w Bydgoszczy**

1840k)

## Poszukiwania pracowników

KSIĘGOWEGO(ą) - KOSZTOWCA zatrudni od zaraz lub 1/I. 53 r. **Spółdzielnia** Inwalidów w Wąbrzeźnie. (1839k

WYTACZARZY, TOKARZY, FREZERÓW, ŚLUSARZY SPAWACZY i ROBOTNIKÓW niewykwalifikowanych zatrudnią natychmiast **Zakłady Mechaniczne im. Gen. K. Świerczewskiego** w Elblągu. Warunki płacy według układu zbiorowego w przemyśle metalowym. Zgłoszenia kierować do działu kadr w/w zakładów. (1688k

Głównego KSIĘGOWEGO, PLANISTĘ, MAGAZYNIERA z praktyką, KRAWCOWE wykwalifikowane BIELIŹNIARKI, 4 PRACOWNIKÓW fizycznych zatrudni od zaraz **Spółdzielnia Pracy Wytwórnia Kołder i Poduszek** Bydgoszcz, Pomorska 10. (1841k

NOWOURUCHOMIONA FABRYKA SYGNAŁÓW KOLEJOWYCH w Żorach zatrudni od zaraz fachowców branży metalowej jak: TOKARZY, FREZERÓW, SZLIFIERZY narzędziowych, ŚLUSARZY narzędziowych, PRZODOWNIKÓW i MISTRZÓW maszynowych, MISTRZA narzędziowego, MISTRZA malarskiego, oraz MISTRZÓW: MONTERÓW, PRZODOWNIKÓW, ŚLUSARZY TECHNIKÓW i INŻYNIERÓW do **produkcji urządzeń zabezpieczenia ruchu pociągów.** Mieszkania służbowe zapewnione w I półroczu 1953 r. (1837k

**Naprawy radioodbiorników**

**różnych typów, wzmacniaczy, adapterów itp.**

WYKONUJE

**Punkt Radiotechniczny Spółdzielni Inwalidów**

**Wąbrzeźno,** Plac Zwycięstwa 8. (1838k

## Ogłoszenia drobne

### NAUKA

**TRZYMIESIĘCZNE** nowoczesne korespondencyjne kursy księgowości. **Łódź 1** skrytka 163. (1789k

### KUPNO

**KUPIMY** walcarkę do mas plastycznych na elektryczność. Oferty: „Pikolio" Warszawa, Koszykowa 53. (1843k

**Kupimy**

każdą ilość wełnianej

**chłopskiej przędzy**

po cenie wolnorynkowej.

Spółdzielnia „Splot"

Bydgoszcz Al. 1 Maja 128

### MIESZKANIA

**MIESZKANIE** 2 pokojowe z kuchnią w Nakle zamienię na podobne Bydgoszcz. Wiadomość: tel. 23-94 Bydgoszcz. (4064G

### RÓŻNE

**SKRADZIONO** legitymację służbową Zakładu Ubezpieczeń Społecznych nazwisko Klonowski Franciszek, Grudziądz. (4068P

### ZAMIANY

**ZAMIENIĘ** 2 pokoje, kuchnia, wygody w Toruniu na mieszkanie podobne lub mniejsze w Warszawie lub okolicach. Oferty pod „306" „Gazeta Toruńska". (4069P

### ZGUBY

**ZGUBIONO** legitymację związku zawodowego na nazwisko Kielanowska Zofia, Bydgoszcz. (4065G

**ZGUBIONO** kartę meldunkową F VIII 15972 wydaną przez Rejon Meldunkowy Nakło Kaufka Mieczysław, Piastoszyn. (4067P

**ZGUBIONO** przepustkę tymczasową wydaną przez Pomorską Odlewnię i Emaliernię w Grudziądzu na nazwisko Kuś Bogusław. (4070P

**ZGUBIONO** legitymację służbową nr 11777 wydaną przez DOW na nazwisko Domagała Maria (4071P

**ZGUBIONO** kartę meldunkową nr F/XIV/17369 na nazwisko Dąbrowska Stefania, Grudziądz, 15 Grudnia nr 20. (4072P

**ZGUBIONO** kartę meldunkową nr F/XIX 43153 wydaną przez Gminną Radę Narodową Strzygi nazwisko Cylich Zenon. (4073P