

1 9 4 1
KATALOG

**ZNACZKÓW
POCZTOWYCH**

**POLSKA
LITWA ŚRODKOWA – PORT
GDAŃSK – GENERAL
G O U V E R N E M E N T**

**OPRACOWAŁ
MARIAN TUSZYŃSKI**

**„FILATELIA”
ST. KADŁUCZKA — KRAKÓW, DŁUGA 14**

CENA ZŁ 2'50

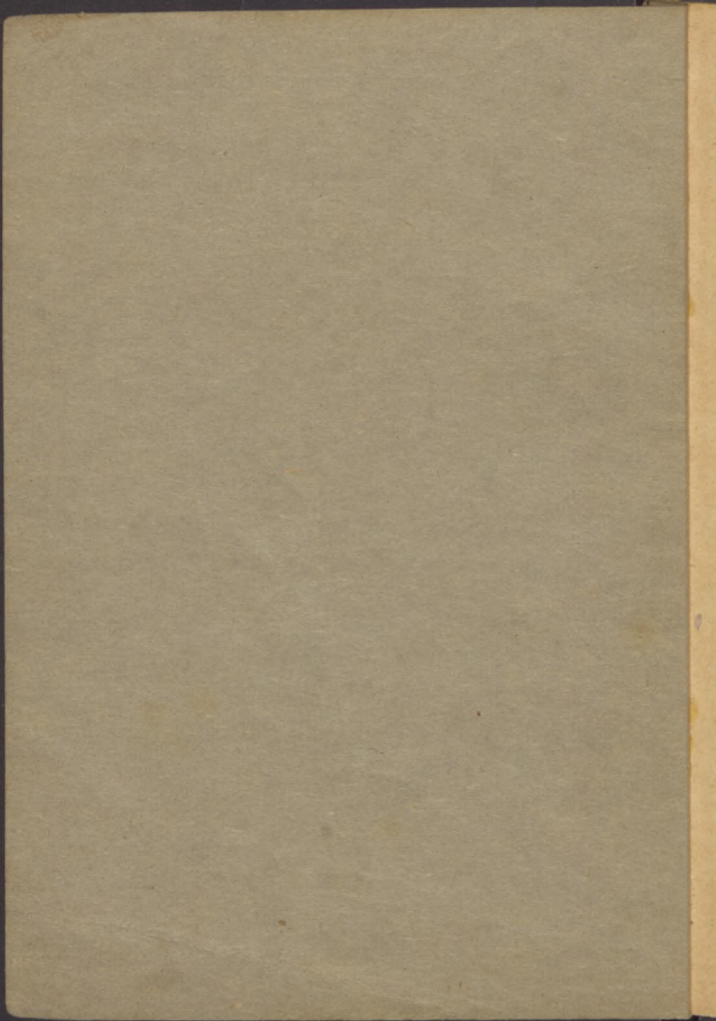

504556

1 9 4 1

K A T A L O G

ZNACZKÓW POCZTOWYCH

POLSKA

„FILATELIA“

ST. KADŁUCZKA — KRAKÓW, UL. DŁUGA 14

CENY W ZŁOTYCH.

Ceny pierwszej kolumny dotyczą znaczków niestemplowanych, drugiej stemplowanych. Do każdej przesyłki doliczam 1 Zł. 30 gr. Dostawa bez zobowiązania. Zastrzegam sobie ewentualne zmiany cen.

Do zamówień proszę dołączyć zamówienie rezerwowe i znaczek na odpowiedź.

Zamówienia kierować pod adresem:

„FILATELIA”

St. Kadłuczka

Kraków, ul. Długa 14.

BIBLIOTEKA
UNIwersytecka

w Toruniu

923081

P O L S K A

I. Znaczki opłaty.

1860. 1 stycznia. Herb rosyjski na dole napis polski „ZA ŁÓT KOP. 10“. Ząbk. skrz. $11\frac{1}{2}$ — $12\frac{3}{4}$.



1. 10. kop.

a. niebieski/różowy 350· — 125· —

b. c.-nieb./karmin . 375· — 135· —

1918. 17 listopada. Znaczki warszawskiej poczty miejskiej z 1916 r. z czarnym nadrukiem nowej wartości i Poczta polska. W. Z. poziome linie fałiste. Ząbk. L: $11\frac{1}{2}$.



- | | | |
|---|------|------|
| 2. 5 FEN. na 2 gr. brunatny/piaskowy | —·35 | —·35 |
| 3. 10 FEN. na 6 gr. zielony/piaskowy | —·25 | —·25 |
| 4. 25 FEN. na 10 gr. czerwony/piask. . | —·80 | —·80 |
| 5. 50 FEN. na 20 gr. niebieski/piask. . | 1·50 | 1·80 |

1918—1919. Znaczki Gen. Gouv. Warschau z czarnym nadrukiem „Poczta Polska“ oraz czterech kresek przekreślających napisy niemieckie. Niektóre z nadrukiem nowej wartości. W. Z. romby. Ząbk. 14.



- | | | | |
|--|--|------|------|
| | 6. 3 fen. brunat. | 11.— | 11.— |
| | 7. 5 fen. zielony | —75 | —75 |
| | 8. 5 fen./2 ¹ / ₂ szary | —20 | —20 |
| | 9. 5 fen./3 brun. | 2.— | 2.— |
| | 10. 10 fen. czerw. | —25 | —25 |
| | 11. 15 fen. szaro-
fioletowy . . . | —15 | —15 |
| | 12. 20 fen. niebieski | —40 | —40 |
| | 13. 25 fen./7 ¹ / ₂ pomarańczowy | —15 | —15 |
| | 14. 30 fen. pomarańczowy/czarny | —15 | —15 |
| | 15. 40 fen. karminowy/czarny | —20 | —20 |
| | 16. 60 fen. lila | —25 | —25 |

1918. 5 grudnia. Znaczki austriackiej poczty polowej na fundusz im. ces. Karola i Zyty z czarnym nadrukiem „Polska/orzeł/Poczta“. Ząbk. 12¹/₂.



- | | | | |
|--|-------------------------------------|------|-----|
| | 17. 10 hal. zielony | 3:50 | 3.— |
| | 18. 20 hal. czerwono-lila | 3:50 | 3.— |
| | 19. 45 hal. niebieski | 3:50 | 3.— |

1918. 19 grudnia. Znaczki III. wydania, austriackiej poczty polowej, z nadrukiem: Polska Poczta /orzeł/ między dwoma gwiazdkami lub kreskami nowa wartość. Ząbk. $12\frac{1}{2}$ i $11\frac{1}{2}$.



20.	3 hal. na 3 brunatno-szary	15.—	15.—
21.	3 hal. na 15 różowy	1.75	1.75
22.	10 hal. na 30 szaro-zielony	1.75	1.75
23.	10 hal. na 30 szaro-zielony (nadruk lila)	35.—	35.—
24.	25 hal. na 40 oliwkowy	2.50	2.50
25.	45 hal. na 60 czerwono-lila	3.—	3.—
26.	45 hal. na 8) szaro-niebieski	3.—	3.—
27.	50 hal. na 60 czerwono-lila	4.—	4.—
28.	50 hal. zielony	13.—	13.—
29.	90 hal. lila	2.25	2.—

1919. 10 stycznia. Austriackie znaczki z 1916 roku z nadrukiem „Poczta/ornament/Polska. Ząbk. $12\frac{1}{2}$.



30.	3 hal. fioletowy	135.—	145.—
31.	5 hal. zielony	120.—	135.—
32.	6 hal. pomarańczowy	7·50	7·50
33.	10 hal. karminowy	135.—	135.—
34.	12 hal. zielonkawo-niebieski	12.—	12.—
35.	15 hal. ceglasty	4.—	4·50
36.	20 hal. ciemno-zielony	30.—	30.—
37.	25 hal. niebieski	330.—	330.—
38.	25/80 hal. czerwono-brunatny	2·50	2·50
39.	30 hal. lila	90.—	90.—
40.	40 hal. oliwkowy	7·50	7·50
41.	50 hal. ciemno-zielony	4.—	4.—
42.	60 hal. ciemno-niebieski	4.—	4.—
43.	80 hal. czerwono-brunatny	3·50	3·50
44.	90 hal. czerwono-fioletowy	720.—	720.—
	45. 1 kor. czerwony.		
	papier żółty	4.—	4·50
46.	2 kor. jasno-nieb.	4.—	5.—
47.	3 kor. różowy	35.—	40.—
48.	4 kor. zielony	65.—	70.—
49.	10 kor. fioletowy	2·400.—	2·400.—



1919. 23. stycznia. Austriackie znaczki gazetowe
z 1916 r. z nadrukiem Poczta Polska.

Nieząbkowane.



50	2 hal. brunatny	9.—	9.—
51.	4 hal. zielony	2·50	2·50
52.	6 hal. niebieski	2.—	2.—

53.	10 hal. pomarańczowy	30—	30—
54.	30 hal. czerwono-fioletowy	4·50	4·50

1919, marzec. Wydanie P. K. L. Litografia. Niezabkowane i niegumowane.



55.	2 hal. niebiesko- szary	—·20	—·30
56.	3 hal. lila	—·30	—·35
57.	5 hal. zielony	—·20	—·25
58.	6 hal. pomarańcz.	4—	5—
59.	10 hal. karminowy	—·20	—·20
60.	15 hal. brunatny	—·20	—·20
61.	20 hal. oliwkowy	—·25	—·25
62.	25 hal. czerwony	—·15	—·15
63.	50 hal. ciemno-niebieski	—·20	—·20
64.	70 hal. niebieski	—·20	—·20
65.	1 kor. szary/czerwony	—·30	—·30

1919, luty. Wydanie Min. P. i T. dla byłego zaboru austriackiego. Różne rysunki. Niezabkowane.



66.	3 hal. bru- natny	—·25	—·25
67.	5 hal. ziel.	—·25	—·25
68.	10 hal. po- marańcz.	—·25	—·25
69.	15 hal. czerwony	—·25	—·25
70.	20 hal. brunatny	—·25	—·25

71. 25 hal. niebieski	—45	—45
72. 50 hal. czerwono-brunatny	—30	—30



73. 1 kor. ciemno-zielony	—70	—70
74. 1.50 kor. brunatny	2.50	2.50
75. 2 kor. ciemno-niebieski	2.50	2.50
76. 2.50 kor. ciemno-lila	4.—	4.—
77. 5 kor. szaro-niebieski	4.—	4.—

1919, marzec. Znaczki jak poprzednie, lecz ząbkowane 11¹/₂

78. 3 hal. brunatny	—12	—10
79. 5 hal. zielony	—12	—10
80. 10 hal. pomarańczowy	—12	—10
81. 15 hal. czerwony	—12	—10
82. 20 hal. brunatny	—12	—10
83. 25 hal, niebieski	—20	—15
84. 50 hal. czerwono-brunatny	—15	—10
85. 1 kor. ciemno-zielony	—25	—15
86. 1.50 kor. brunatny	—40	—30
87. 2 kor. ciemno-niebieski	—20	—15
88. 2.50 kor. ciemno-lila	—50	—20
89. 5 kor. szaro-niebieski	—60	—30

1919, 27 stycznia. Te same znaczki w walucie markowej. Nieząbkowane.

90.	3 fen. brunatny	—25	—20
91.	5 fen. zielony	—25	—20
92.	10 fen. lila	—25	—25
93.	15 fen. karminowy	—20	—20
94.	20 fen. ciemno-niebieski	1—	1—
95.	25 fen. oliwkowy	—25	—25
96.	50 fen. ciemno-zielony	—25	—25
97.	1 Mk. fioletowy	2·50	2·50
98.	1·50 Mk. zielony	3·50	3·50
99.	2 Mk. brunatny	2·75	2·75
100.	2·50 Mk. pomarańcz.-brunatny	4·50	4·50
101.	5 Mk. fioletowy	5—	5—

1919, 29 stycznia. Ząbkowane 11¹/₂.

102.	3 fen. brunatny	—15	—10
103.	5 fen. zielony	—15	—10
104.	10 fen. lila	—15	—10
105.	15 fen. karminowy	—15	—10
106.	20 fen. ciemno-niebieski	—15	—10
107.	25 fen. oliwkowy	—15	—10
108.	50 fen. ciemno-zielony	—15	—10
109.	1 Mk. fioletowy	·50	—20
110.	1·50 Mk. zielony	—50	—20
111.	2 Mk. brunatny	—40	—10
112.	2·50 Mk. pomarańcz.-brunatny	—50	—20
113.	5 Mk. fioletowy	1—	—30

1919, 3 maja. Znaczki wydania poprzedniego z fioletowym nadrukiem „I. Polska Wystawa Marek“.
Nieząbkowane.



- | | | | | |
|------|-------------|-----------------------------|-----|-----|
| 114. | 5 + 5 fen. | zielony | —30 | —30 |
| 115. | 10 + 5 fen. | lila | —75 | —75 |
| 116. | 15 + 5 fen. | karmin. | —30 | —30 |
| 117. | 25 + 5 fen. | oliwkowy | —30 | —30 |
| 118. | 50 + 5 fen. | niebiesko-zielony | —45 | —45 |

Ząbkowane 11¹/₂.

- | | | | | |
|------|-------------|-----------------------------|-----|-----|
| 119. | 5 + 5 fen. | zielony | —15 | —15 |
| 120. | 10 + 5 fen. | lila | —25 | —25 |
| 121. | 15 + 5 fen. | karminowy | —20 | —20 |
| 122. | 25 + 5 fen. | oliwkowy | —20 | —20 |
| 123. | 50 + 5 fen. | niebiesko-zielony | —25 | —25 |

1919, czerwiec. Wydanie pamiątkowe z okazji otwarcia Sejmu Ustawodawczego. Ząbk. L. 11¹/₂.





124.	10 fen. czerwono-lila	—15	—15
125.	15 fen. czerwony	—15	—15
126.	20 fen. brunatny, 21×25 m/m	—15	—15
127.	20 fen. brunatny, 17×20 m/m	50—	—75



128.	25 fen. oliwkowy :	—20	—20
129.	50 fen. niebiesko-zielony	—25	—25
130.	1 Mk. fioletowy	—20	—20

1919, sierpień. Znaczkę niemieckie z czarnym nadrukiem „Poczta Polska“ nową wartością i kreską.

W. Z. romby. Ząbk. 14.

		131.	5/2 fen.		
			szary	8—	7—
		132.	5/7 1/2 fen.		
			pomar.	—50	—40
		133.	5/20 fen.		
			niebieski	—50	—50
		134.	10/25 fen. pomarańczowy/czarny	2 50	2 25
		135.	10/40 fen. karminowy/czarny	1—	—80

1919, październik. Niemieckie znaczkę z nadrukiem dużej cyfry „5“ czerwonej lub „10“ zielonej. W. Z. romby. Ząbkowanie 14.



136. 5/2 fen.
szary . . . 45— 50—
137. 10/7¹/₂ po-
marańcz. 45— 50—

1920. luty—maj. Znaczki Nr. 102—113, wydane dla całego Państwa w zmienionych kolorach. Papier cienki. Ząbkowanie 11¹/₂.

138. 5 fen. szaro-zielony —15 —10
139. 10 fen. brunatno-lila —20 —10
140. 15 fen. ceglasty —15 —10
141. 20 fen. niebieski —15 —10
142. 25 fen. szaro-oliwkowy, —15 —10
143. 40 fen. fioletowy, pa-
pier gruby —10 —10
144. 50 fen. zielony —10 —15
145. 1 Mk. nieb.-łupkowy —30 —10
146. 2 Mk. brunatny —30 —10
147. 3 Mk. czerwono-brun. —20 —12
148. 5 Mk. brunatno-lila —30 —10
149. 6 Mk. karminowy —20 —18
150. 10 Mk. ceglasty —40 —15
151. 20 Mk. jasno-zielony —30 —15

1921, styczeń. Orzeł na tarczy. Papier gładki i prążkowany ||| ≡. Ząbkowanie 9—11¹/₂.



- | | | | |
|------|--|-----|-----|
| 152. | 1 Mk. czerwony . . . | —05 | —05 |
| 153. | 2 Mk. zielony . . . | —05 | —05 |
| 154. | 3 Mk. niebieski . . . | —05 | —05 |
| 155. | 4 Mk. karminowy . . . | —05 | —05 |
| 156. | 5 Mk. lila | —06 | —06 |
| 157. | 8 Mk. ² brunatny (1922) | —25 | —15 |

1921, styczeń. Znaczek Nr. 143 z czarnym nadrukiem nowej wartości i pięciu linii Ząbkowanie 11¹/₂ i 10.



- | | | | |
|------|---|-----|-----|
| 158. | 3 Mk. na 40 fen. fio-
letowy | —08 | —06 |
|------|---|-----|-----|

1921, marzec. Wydanie Polskiego Czerwonego Krzyża. Znaczki Nr. 148—151 z nadrukiem karminowym Ząbkowanie 9.



- | | | | |
|------|---|------|------|
| 159. | 5 Mk.+30 Mk. bru-
natno-lila | 3·50 | 4— |
| 160. | 6 Mk.+30 Mk. kar-
minowy | 4— | 4·50 |
| 161. | 10 Mk.+30 Mk. cegl. | 4·50 | 5— |
| 162. | 20 Mk. + 30 Mk. jasno-zielony . | 6— | 7— |

1921, maj. Wydanie z okazji zawarcia pokoju. Ząbkowanie 9—14¹/₂.



163. 10 Mk. niebieski —·20 —·08
 164. 15 Mk. jasno-brun. —·20 —·10
 165. 20 Mk. ceglasty —·20 —·08
 166. 10 Mk. ciemno-nieb.
 papier prążkowany —·20 —·08

1921, 2 maja. Znaczki wydane na pamiątkę uchwalenia Konstytucji przez Sejm Ustawodawczy. Ząbkowanie 11¹/₂ i 11.



167. 2 Mk. zielony —·20 —·20
 168. 3 Mk. niebieski —·30 —·30
 169. 4 Mk. czerwony —·20 —·20
 170. 6 Mk. karminowy —·25 —·25
 171. 10 Mk. zielono-niebieski —·30 —·30
 172. 25 Mk. ciemno-lila —·40 —·36
 173. 50 Mk. niebiesko-zielony —·50 —·30

1921. Orzeł w owalu. Druk dwubarwny. Ząbkowanie L. 9—14¹/₂.



174. 25 Mk. fiolet./żółty —·05 —·04
 175. 50 Mk. karminow./
 żółty —·05 —·04

176.	100 Mk. c-brunat. / pomarańcz.	—06	—02
177.	200 Mk. czarny/karminowy . . .	—15	—03

1922, luty. Znaczki Nr. 163 i 165. Format zmniejszony „Siewca“.

178.	10 Mk zielono-niebieski	—25	—12
179.	20 Mk. czerwony	—15	—06

1923, luty—kwiecień. Orzeł w owalu dalsze wartości. Druk jednobarwny. Ząbk. 11¹/₂.

180.	300 Mk. zielony	—12	—05
181.	400 Mk. brunatny	—12	—10
182.	500 Mk. lila	—10	—05
183.	1.000 Mk. żółty	—15	—10
184.	2.000 Mk. fioletowo-niebieski . . .	—20	—10

1923, czerwiec. Znaczki pamiątkowe z podobizną Kopernika i Konarskiego. Ząbkowanie 10¹/₂—12¹/₂.



185.	1.000 Mk. ciemno-niebieski . . .	—15	—15
186.	3.000 Mk. brunatny	—15	—15
	KONAPSKI zamiast KONARSKI . . .	2—	2—
187.	5.000 Mk. karminowy	—15	—15

1923—24. Dawniejsze znaczki z nadrukiem nowej wartości. Ząbkowanie 9—14¹/₂.



188. 10.000/25 Mk. fioletowy/żółty . . . —20 —05
 189. 25.000/20 Mk. czerwony, format
 większy 1— —90
 190. 25.000/20 Mk. czerwony, format
 mniejszy —25 —12
 191. 50.000/10 Mk. zielono-niebieski . —25 —15



192. 20.000/2 Mk.
 zielony . . . —25 —20
 193. 100.000/5 Mk.
 lila —20 —15

1924, styczeń. Orzeł w owalu. Różne ząbkowanie.



194. 10.000 Mk. brunat-
 no-lila 1·50 1·50
 195. 20.000 Mk. oliwk. . —25 —25
 196. 30.000 Mk. czerw. . —25 —25
 197. 50.000 Mk. j-ziel. . —25 —15
 198. 100.000 Mk. brunatno-pomarańcz. —35 —15
 199. 200.000 Mk. niebieski —50 —15

200.	300.000 Mk. czerwono-lila . . .	—80	—40
201.	500.000 Mk. brunatny	2·25	2—
202.	1,000.000 Mk. różowy	4—	5—
203.	2,000.000 Mk. ciemno-zielony . .	8—	10—

1924, 1 maj. Nowy rysunek orła w wieńcu. Papier cienki i gruby. Waluta złotowa. Ząbkow. 10—13¹/₂.



204.	1 gr. jasno-brązowy	—25	—10
205.	2 gr. ciemno-brąz.	—30	—12
206.	3 gr. pomarańcz.	—35	—15
207.	5 gr. oliwkowy	—50	—05
208.	10 gr. nieb.-zielony	1—	—05
209.	15 gr. czerwony	1·25	—05
210.	20 gr. niebieski	1·50	—10
211.	25 gr. czerwono-brunatny	2—	—30
212.	30 gr. fioletowy	2·25	—25
213.	40 gr. granatowy	2·50	—25
214.	50 gr. czerwono-lila	3·50	—10



1924, 1 październik. Prez. St. Wojciechowski. Papier kredowy. Ząbkowanie 11¹/₂.

215.	1 Zł. czerwony	10—	—75
------	--------------------------	-----	-----

1925, 1 styczeń. Znaczki Nr. 204—214 z napisem „Na skarb 50 gr“. Ząbkowanie 12¹/₂.

216.	1+50 gr. jasno-brązowy	20—	22·50
------	----------------------------------	-----	-------

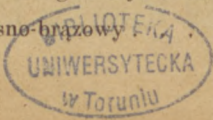



	217. 2+50 gr. c.-brązowy	20.—	22.50
	218. 3+50 gr. pomarańcz.	20.—	22.50
	219. 5+50 gr. oliwkowy .	20.—	22.50
	220. 10+50 gr. nieb.-ziel.	20.—	22.50
	221. 15+50 gr. czerwony	20.—	22.50
	222. 20+50 gr. niebieski	20.—	22.50
	223. 25+50 gr. czerwono-brunatny .	20.—	22.50
	224. 30+50 gr. fioletowy	20.—	22.50
	225. 40+50 gr. granatowy	20.—	22.50
	226. 50+50 gr. czerwono-lila	20.—	22.50

1925/27. Różne rysunki. Papier cienki i gruby.
Różne ząbkowanie.



	227. 1 gr, brunatny	—15	—05
	228. 2 gr. oliwkowo-brunatny	—40	—30
	229. 3 gr. jasno-niebieski	1.25	—20



230.	5 gr. żółto-zielony	1·20	—·03
231.	10 gr. fioletowy	1·25	—·05
232.	15 gr. czerwony	1·80	—·08
233.	20 gr. karminowy	1·20	—·05
234.	24 gr. niebieski	2·50	1·50
235.	30 gr. niebieski	2—	—·04
236.	40 gr. jasno-niebieski	2·50	—·05
237.	45 gr. czarno-fioletowy	3—	—·15



1927, 1 marzec. Znaczek pamiątkowy z podobizną Fr. Chopina. Papier kredowy. Ząbkowanie 12¹/₂.

238. 40 gr. ultramaryna 3·50 —·50



1927, 19 marzec. Znaczek wydany z okazji imienin J. Piłsudskiego. Ząbkowanie 12¹/₂.

239. 20 gr. karmin. 2— —·08



1927, 1 maj. Popiersie Prezydenta Ignacego Mościckiego. Ząbkowanie 11¹/₂.

240. 20 gr. czerwony. 2·50 —·30



1927, 3 maj. Znaczki z dopłatą na cele kulturalne. Napis „Na oświatę“ +5 gr.“
Ząbkowanie 11¹/₂.

241. 10+5 gr. brunatny/
zielony 4.— 4.—
242. 20+5 gr. ciemno-niebieski/ugier 5.— 5.—

1927, maj. Znaczki z Gen. Dr. K. Kaczkowskim z okazji „IV. Międzynarodowego Kongresu Medycyny i Farmacji Wojskowej“. Ząbkowanie 11¹/₂ — 12¹/₂.



243. 10 gr. zielony . . . 1.— 1:10
244. 25 gr. czerwony . . . 2.— 2.—
245. 40 gr. niebieski . . . 2.— —90



1927, 1 lipiec. Znaczek wydany na pamiątkę pogrzebu J. Słowackiego. Ząbkowanie 12¹/₂.

246. 20 gr. róż.-liliowy . . . 2.— —30

1928, 1 luty. Znaczek jak Nr. 239 nowa wartość.
Ząbkowanie 11¹/₂.

247. 25 gr. żółto-brunatny 2'50 —06

1928, 3 maj. Blok wydany z okazji Wystawy Filatelistycznej w Warszawie (3—13. V. 1928). Wkłęśłódruk. Ząbkowanie $12\frac{1}{2}$.



248. 50 gr. czarno-brunatny . . . } 180.— 225.—
 249. 1 z! czarno-brunatny . . . }



1928, maj. Znaczek z Generałem Józefem Bemem.
 Ząbkowanie $12\frac{1}{2}$.

250. 25 gr. karmin. . . 2.— —15



1928. Znaczki jak w bloku Nr. 248—249 w zmienionych kolorach.

Ząbk. $10\frac{1}{2}$ —14.



251. 50 gr. ciemno-niebieski 15.— —·06
 252. 1 zł. czarny. Papier prążkow. |||| 20.— —·10



1928. Znaczek portretowy z Henrykiem Sienkiewiczem.

Ząbkowanie $12\frac{1}{2}$.

253. 15 gr. ultramaryna . . 1·50 —·04



1929, 5 styczeń. Znaczek wydany z okazji Powszechnej Wystawy Krajowej w Poznaniu.

Ząbkowanie $12\frac{1}{2}$.

254. 25 gr. brunatny . . 2·25 —·06



1929. Znaczki małego formatu z orłem. Ząbkowanie $12\frac{1}{2}$.

255. 5 gr. ciemno-fiolet. —·75 —·02

256.	10 gr. zielony	1.—	—03
257.	25 gr. brunatny	2.—	—02



1930. Znaczek portretowy z królem Janem III. Sobieskim. Ząbkow. 12 $\frac{1}{2}$.

258.	75 gr. ciemno-lila	3.—	—15
------	------------------------------	-----	-----

1930, listopad. Znaczki wydane na pamiątkę setnej rocznicy powstania listopadowego. Ząbkow. 12 $\frac{1}{2}$.



259.	5 gr. lila	—35	—05
------	----------------------	-----	-----

260	15 gr. niebieski	1.—	—25
-----	----------------------------	-----	-----

261.	25 gr. brunatny	1.75	—05
------	---------------------------	------	-----

262.	25 gr. różowo-lila	6.—	3.50
------	------------------------------	-----	------

1930. Znaczek Nr. 252 na papierze prążkowanym ≡.
Ząbkowanie 11 $\frac{1}{2}$ —13.

263.	1 zł czarny	40.—	—35
------	-----------------------	------	-----

1931. Znaczek Nr. 251 w zmienionym kolorze. Ząbkowanie 10 $\frac{1}{2}$ —14.

264.	50 gr. zielono-szary	15.—	—04
------	--------------------------------	------	-----



1932, 3 maj. Wydanie pamiątkowe z okazji 200-letniej rocznicy urodzin Waszyngtona.

Wkłęśłodruk. Pap. prążkowany.
Ząbk. 11 $\frac{1}{2}$.

265.	30 gr. brunatno-lila	2.50	—25
------	--------------------------------	------	-----

1932, sierpień. Zmieniony rysunek, znaczki z orłem.
W. Z. trąbki pocztowe. Ząbkowanie. 12—12¹/₂.



266.	5 gr. fioletowy (lipiec 1933)	—50	—02
267.	10 gr. zielony	—60	—02
268.	15 gr. lila (październik 1933)	—50	—02
269.	20 gr. szary	1—	—06
270.	25 gr. żółty	150	—10
271.	30 gr. czerwony	6—	—02
272.	60 gr. niebieski	8—	—20



1933, 1 styczeń. Wydanie z okazji 700-lecia Torunia. Wklęsłodruk. W. Z. trąbki pocztowe. Ząbkow. 11¹/₂.

273.	60 gr. niebieski	9—	—40
------	------------------	-----------	----	-----

1933, 15 kwiecień. Znaczek dla uczczenia kpt. Fr. Żwirki i inż. St. Wigury. Z. W. trąbki pocztowe. Ząbkowanie 11¹/₂—12¹/₂.



274.	30 gr. oliwno-zielony	3—	—30
------	-----------------------	-----------	----	-----

1933, 21 maj. Znaczek jak Nr. 273 wydany na pamiątkę II-ej Wszechpolskiej Wystawy Filatelistycznej w Toruniu. Wkłęśłodruk. W. Z. trąbki pocztowe.

Ząbkowanie $11\frac{1}{2}$.

275. 60 (+40) gr. brunat.-czerwony . 15.— 20.—

1933, sierpień. Znaczek wydany z okazji 400-lecia śmierci Wita Stwosza. Wkłęśłodruk. Papier prążkowany. Ząbkowanie $11\frac{1}{2}$ — $12\frac{1}{2}$.



276. 80 gr. czerw.-brunatny . . 9.— —50

1933, 12 wrzesień. Znaczek wydany na pamiątkę 250-letniej rocznicy zwycięstwa pod Wiedniem. Wkłęśłodruk. Papier prążkowany. Ząbk. $11\frac{1}{2}$.



277. 1 zł 20 gr. granatowy . 8.— 4.—

1933, 11 listopad. Znaczek wydany na 15-letnią rocznicę odzyskania niepodległości. W. Z. trąbki pocztowe.

Ząbkowanie $12\frac{1}{2}$.



278. 30 gr. czerwony . . 3.50 —10

1934, 6—13 maja. Znaczki Nr. 269 i 271 z nadrukiem Wyst. Filat. (1934) Katowice“.



279. 20 (+20) gr. szary nadruk czerwony . . . 20.— 25.—
 280. 30 (+30) gr. czerwony nadruk czarny . . . 20.— 25.—



1934, 6 sierpień. Wydanie na pamiątkę 20-lecia wymarszu kadrówki. Wkłęśłodruk. Ząbkowanie 11½.

281. 25 gr. niebieski . . . 3·50 —·75
 282. 30 gr. c-brunatny . . . 3.— —·45

1934, 28 sierpień. Znaczki wydane z okazji międzynarodowych zawodów lotniczych, nadruk czerwony „Challenge 1934“.



283. 20 gr. oliwkowy 5.— 4.—
 284. 30 gr. oliwkowo-zielony 3.— —·90

1934, październik. Znaczki z nadrukiem nowej wartości.



285.	25/80 gr. czerwono-brunatny	3·50	—·20
286.	55/60 gr. niebieski	6·—	—·20
287.	1/1·20 zł. granatowy	10·—	3·—
	z małą „1“	8·—	2·75

1935, 16 maj. Żałobne znaczki z portretem Marsz. Piłsudskiego. Wklęsłodruk. Ząbkow. 11¹/₂—12¹/₂.



288.	5 gr. czarny	—·50	—·20
289.	15 gr czarny	1·25	—·30
290.	25 gr. czarny	3·—	—·15
291.	45 gr. czarny	5·50	1·50
292.	1 zł. czarny	9·—	6·—

1935, maj. Znaczki z nadrukiem „Kopiec Marszałka Piłsudskiego“ wydane na pamiątkę sypania Kopca na „Sowińcu“.



293.	15 gr. lila	1·50	—·90
294.	25 gr. nieb.	2·50	1·—

1935/36. Znaczki z krajobrazami i zabytkami. Ząbkowanie 12¹/₂—13.



295.	5 gr. fioletowy	—60	—04
296.	10 gr. zielony	1—	—06
297.	15 gr. zielonkawo-niebieski	180	—06
298.	20 gr. fioletowo-szary	3—	—08



299.	25 gr. ciemno-niebiesko-zielony	5—	—03
300.	30 gr. czerwony	3—	—10
301.	45 gr. ciemno-lila-czerwony	3—	—10
302.	50 gr. szary	3—	—10



303. 55 gr. niebieski	5.—	—05
304. 1 zł. brunatny	5.—	1'25
305. 3 zł. ciemno-brunatny	6.—	8.—



1936, 3 czerwiec. Znaczek wydany z okazji 10-lecia Prez. I. Mościckiego. Wkłęśłodruk, Ząbk. 13.

306. 1 zł. niebieski	8.—	5.—
--------------------------------	-----	-----

1936. 15 sierpień. Znaczek Nr. 300 i 303 z nadruk. GORDON-BENNETT 30.VIII. 1936 wydane, z okazji Międzynarod. zawod. balonow.



307. 30 gr.		
czerw.	3'50	3'25
308. 55 gr.		
nieb..	4.—	3'50

1937. Znaczki z widokami. Wkłęśłodruk. Ząbk. 13.



309. 5 gr. szaro-fioletowy	—15	—03
310. 10 gr. zielony	—30	—03
311. 15 gr. brunatno-czerwony	—50	—05
312. 20 gr. brunatno-pomarańczowy	—75	—10



1937, 1 lipiec. Znaczki z Marsz. Rydz-
Śmigłym. Wkłęśłodruk. Ząbkow. 12¹/₂

313. 25 gr. szaro-nieb. . . —50 —05

314. 55 gr. c.-ultramar. . . 1·10 —25

1937, 1 wrzesień. Bloki wydane na przyjazd króla
Karola. Wkłęśłodruk. Ząbk. 12¹/₂.



315. 25 gr. ciemno-brunatny, 1 sztuka
z bloku 1— 1—



316. 50 gr. ciemno-niebieski, 1 sztuka

z bloku 2.— 2.—



317. 1 zł. czarny, 1 sztuka z bloku . 4.— 4.—
 Komplet, 3 bloki 15.— 15.—



1938, 1 luty. Znaczki z Prez. I. Mościckim. Wklęsłodruk. Ząbk. 13.

318. 15 gr. czarno-ziel. . —30 —06
 319. 30 gr. ciemno-lila . 1'50 —20

- 1938, 17 marzec. Znaczek wydany na pamiątkę 150-lecia Konstytucji St. Zjedn. Wkłęśtodruk. Ząbkow. 12—12¹/₂.



320. 1 zł. szaro-fioletowy . . . 3— 4—

- 1938, maj. Blok wydany z okazji III. Wystawy Filatelistycznej w Warszawie (3—8 V. 1938). Wkłęśtodruk. Nieząbkowane i ząbkowane 12.



Nieząbkowany :

321. 45 gr. zielony/niebieski . . . } 15.— 17•50
 322. 55 gr. niebieski/zielony . . . }

Ząbkowany :

323. 45 gr. zielony/niebieski . . . } 15.— 17•50
 324. 55 gr. niebieski/zielony . . . }

1938, 15 wrzesień. Blok wydany na pamiątkę I. Polskiego lotu do stratosfery. Wkłęśłodruk. Żąbk. 12¹/₂.



325. 75 gr. (+1 zł 25 gr.) fioletowy . 20.— 25.—



1938, 11 listopad. Znaczek wydany na pamiątkę przyłączenia Zaolzia. Wkłęśłodruk. Ząbkow. 12³/₄.

326. 25 gr. fioletowy . . . 1·25 —·25

1938, 11 listopad. Znaczki historyczne wydane z okazji 20-lecia niepodległości. Wkłęśłodruk. Ząbk. 12³/₄.



327. 5 gr. pomarańczowo-czerwony . . . —10 —·04

328. 10 gr. zielony —20 —·05

329. 15 gr. jasno-brunatny —50 —·75

330. 20 gr. jasno-niebieski —60 —·50



331. 25 gr. fioletowy —35 —·02

332. 30 gr. czerwony —60 —·30

333. 45 gr. szaro-czarny	1.—	—60
334. 50 gr. fioletowo-purpurowy	1.25	—90



335. 55 gr. ultramaryna	1.10	—50
336. 75 gr. ciemno-niebiesko-zielony	3.—	3.—
337. 1 zł. pomarańcz.	4.—	4.—
338. 2 zł. liliowo - różowy	12.—	12.—
339. 3 zł. fioletowo-czarny	15.—	15.—



1938, 11 listopad. Blok wydany z okazji 20-lecia niepodległości. Wkłęśłodruk. Ząbk. 12³/₄.

340. 25 gr. fioletowy	1.75	2.—
341. 25 gr. fioletowy	1.75	2.—
342. 25 gr. fioletowy	1.75	2.—
343. 25 gr. fioletowy	1.75	2.—
[Blok	10.—	12.—



1938, grudzień. Znaczki z dopłatą na pomoc zimową. Wklesłodruk. Ząbk. $12\frac{3}{4}$.



- | | | | | |
|------|----------------------------------|---------|-----|-----|
| 344. | 5+5 gr. czerw. | . . . | —80 | —80 |
| 345. | 25+10 gr. brązowo-
fioletowy | | 2— | 2— |
| 346. | 55+15 gr. ciemno-
ultramaryna | | 4— | 4— |

1939, 6 luty. Znaczki wydane z okazji zawodów narciarskich (FIS 11—19. II. 1939) w Zakopanem.

Wkłęśłodruk. Ząbkow. 12³/₄.



- | | | |
|--|------|------|
| 347. 15 gr. czerwono-brunatny | —90 | —70 |
| 348. 25 gr. brunatno-fioletowy | 1.75 | 1.25 |
| 349. 30 gr. karmin | 2.— | 1.50 |
| 350. 55 gr. ultramaryna | 5.— | 4.— |

Z okolicznościowym kasownikiem jak nieużywane.



1939, Znaczek Nr. 329. Herby zamiast mieczy u stóp król. Jadwigi.

- | | | |
|--------------------------------------|-----|-----|
| 351. 15 gr. jasno-brunatny | —75 | —10 |
|--------------------------------------|-----|-----|

1939, 1 sierpień. Znaczek i blok wydane z okazji 25-lecia utworzenia Legionów Polskich. Wkłęśłodruk. Ząbk. 12¹/₂—13.



- | | | |
|-----------------------------------|-----|-----|
| 352. 25 gr. ciemno-lila | —50 | —50 |
|-----------------------------------|-----|-----|



353.	25 gr. szaro-fioletowy	3.50	4.—
354.	25 gr. szaro-fioletowy	3.50	4.—
355.	25 gr. szaro-fioletowy	3.50	4.—
	Blok	15.—	20.—

II. Znaczki lotnicze.

1921, 29 maj. T.A.B.R.O.M.I.K. wydanie poznańskie reklamowe. Litografia. Żąbk. 11 $\frac{1}{2}$.



- | | | | |
|----|--------------------------------------|-----|-------|
| 1. | 25 Mk. pomarańczowy/czarny . . . | 6— | 7:50 |
| 2. | 100 Mk. jasno-niebieski/czarny . . . | 10— | 12:50 |

1925. Wydanie dla całego państwa. Papier cienki.
Żąbkowanie 12 $\frac{1}{2}$.



- | | | | |
|-----|----------------------------------|------|------|
| 3. | 1 gr. j.-niebieski . . . | —75 | —75 |
| 4. | 2 gr. pomarańcz. . . | —75 | —75 |
| 5. | 3 gr. j.-brunatny . . . | —90 | —90 |
| 6. | 5 gr. brunatny . . . | —75 | —50 |
| 7. | 10 gr. zielony . . . | —75 | —80 |
| 8. | 15 gr. lila | 1— | —90 |
| 9. | 20 gr. oliwkowy | 2:50 | 2— |
| 10. | 30 gr. karminowy | 3:50 | 1:80 |
| 11. | 45 gr. szaro-fioletowy . . . ; . | 4:50 | 2:50 |

III. Znaczki urzędowe.

1920, 1 luty. Cyfry między dwoma gwiazdkami.
Papier zwykły biały. Litografia. Ząbkow. 10—11¹/₂.



1.	3 fen. czerwony	—15	—20
2.	5 fen. czerwony	—06	—06
3.	10 fen. czerwony	—10	—12
4.	15 fen. czerwony	—15	—15
5.	25 fen. czerwony	—06	—06
6.	50 fen. czerwony	—06	—06
7.	100 fen. czerwony	—12	—15
8.	150 fen. czerwony	—20	—20
9.	200 fen. czerwony	—30	—25
10.	300 fen. czerwony	—15	—15
11.	600 fen. czerwony	—25	—25

1920, 20 listopada. Te same znaczki, lecz cyfry
większe. Papier prążkowany ||||. Ząbk. 11¹/₂.

12.	5 fen. czerwony	—20	—20
13.	10 fen. czerwony	—30	—30
14.	15 fen. czerwony	—30	—30
15.	25 fen. czerwony	—30	—30
16.	50 fen. czerwony	—30	—30

1933, 1 sierpień. Nowe wydanie bez podania wartości. W. Z. trąbki pocztowe. Ząbkowanie 12 $\frac{1}{2}$



17. (Zwyczajna)
lila —50 —06
18. (Polecona)
czerwony 1·75 —10

1935, 1 kwiecień. Zmieniony rysunek i barwa. W. Z. trąbki pocztowe. Ząbk. 12 i 12 $\frac{1}{2}$.



19. (Zwyczajna) fiolet-niebieski —20 —06
20. (Polecona) ciemnoczerwony —50 —10

IV. Znaczki dopłaty.

1919, styczeń. Austriackie znaczki obiegowe z nadrukiem „Poczta/ornament/Polska“. Ząbkow. 12 $\frac{1}{2}$.



- | | | | |
|----|----------------------------|---------|---------|
| 1. | 5 hal. czerwony | 7·— | 7·— |
| 2. | 10 hal. czerwony | 1.500·— | 1.500·— |
| 3. | 15 hal. czerwony | 4·— | 3·— |
| 4. | 20 hal. czerwony | 300·— | 300·— |
| 5. | 25 hal. czerwony | 30·— | 30·— |
| 6. | 30 hal. czerwony , | 720·— | 720·— |
| 7. | 40 hal. czerwony , | 275·— | 275·— |



8. 1 kor. niebieski, nadruk czerwony . . 1.000 1.200—
 9. 5 kor. niebieski, nadruk czerwony . . 1.000 1.200—
 10. 10 kor. niebieski, nadruk czerwony . . 3.500 4.200—

1919, styczeń. Austriackie znaczki opłaty przedrukowane na „PORTO“ (kwiecień — maj 1917) z nadrukiem jak poprzednie. Ząbk. 12 $\frac{1}{2}$.



11. 15 / 36 hal. fiolet. 175— 175—
 12. 50 / 42 hal. brunatny 35— 35—

1919, październik. Wydanie Min. P. i T.^o Papier gruby. Ząbk. 11 $\frac{1}{2}$.



13. 2 hal. ciemno-nieb. —10 —10
 14. 4 hal. ciemno-nieb. —10 —10
 15. 5 hal. ciemno-nieb. —10 —10
 16. 10 hal. ciemno-nieb. —12 —10
 17. 20 hal. ciemno-niebieski . . . —20 —20
 18. 30 hal. ciemno-niebieski . . . —20 —20
 19. 50 hal. ciemno-niebieski . . . —10 —10
 20. 100 hal. ciemno-niebieski . . . 1— —80
 21. 500 hal. ciemno-niebieski . . . 1— 1—

1919, październik. Ten sam rysunek. Zmieniony kolor, waluta markowa. Ząbk. $11\frac{1}{2}$.

22.	2 fen. czerwony	—10	—10
23.	4 fen. czerwony	—08	—08
24.	5 fen. czerwony	—08	—08
25.	10 fen. czerwony	—08	—08
26.	20 fen. czerwony	—20	—20
27.	30 fen. czerwony	—08	—08
28.	50 fen. czerwony	—08	—98
29.	100 fen. czerwony	—75	—50
30.	500 fen. czerwony	1·25	1—

1920, maj. Ten sam rysunek. Papier cienki prążkowany ||| ≡. Ząbkow. $11\frac{1}{2}$.

31.	20 fen. ciemno-niebieski	—15	—15
32.	100 fen. ciemno-niebieski	—10	—08
33.	200 fen. ciemno-niebieski	—15	—15
34.	500 fen. ciemno-niebieski	—10	—08

1921, luty. Wydanie P. L. K. z nadrukiem nowej wartości i „dopłata“. Nieząbkowane.



35.	6 Mk. na 15 hal. brunatny	—35	—40
36.	6 Mk. na 25 hal. czerwony	—25	—30
37.	20 Mk. na 10 hal. karminowy	2—	2·50

38.	20 Mk. na 50 hal. c.-niebieski . . .	1·50	1·75
39.	35 Mk. na 70 hal. niebieski . . .	8—	9—

1921/22. Nowy rysunek, format $17 \times 21\frac{1}{2}$ mm. Papier cienki, gruby i prążkowany |||| ≡. Ząbkowanie 9— $14\frac{1}{2}$.



40.	1 Mk. ciemno-niebieski	—·12	—·12
41.	2 Mk. ciemno-niebieski	—·12	—·12
42.	4 Mk. ciemno-niebieski	—·12	—·12
43.	6 Mk. ciemno-niebieski	—·12	—·12
44.	8 Mk. ciemno-niebieski	—·12	—·12
45.	20 Mk. ciemno-niebieski . . .	—·15	—·15
46.	50 Mk. ciemno-niebieski . . .	—·15	—·15
47.	100 Mk. ciemno-niebieski . . .	—·15	—·15

1923. Większy format 19×24 mm. Papier cienki. Ząbkow. $12\frac{1}{2}$.



48.	50 Mk. c.-niebieski	—·20	—·20
49.	100 Mk c.-niebieski	—·15	—·15
50.	200 Mk. c.-niebieski	—·15	—·15
51.	500 Mk. c.-niebieski	—·15	—·15
52.	1.000 Mk. c.-niebieski	—·15	—·15
53.	2.000 Mk. ciemno-niebieski . . .	—·15	—·15

1923/24. Znaczki Nr. 41, 44 i 45 z nadrukiem nowej wartości. Papier cienki, gruby i prążkowany |||| ≡. Ząbkow. 9— $14\frac{1}{2}$.



54.	10.000 Mk. na 8 Mk. c.-niebieski	—20	—20
55.	20.000 Mk. na 20 Mk. c.-niebieski	—25	—25
56.	50.000 Mk. na 2 Mk. c.-niebieski	—75	—60

1924, styczeń—marzec. Dalsze wartości do serii od Nr. 48—53. Papier cienki. Ząbk. 12 $\frac{1}{2}$.

57.	10.000 Mk. ciemno-niebieski	. —25	—12
58.	20.000 Mk. ciemno-niebieski	. —40	—20
59.	30.000 Mk. ciemno-niebieski	. —75	—15
60.	50.000 Mk. ciemno-niebieski	. —80	—12
61.	100.000 Mk. ciemno-niebieski	. 1·25	—30
62.	200.000 Mk. ciemno-niebieski	. 1·50	—12
63.	300.000 Mk. ciemno-niebieski	. 2—	—50
64.	500.000 Mk. ciemno-niebieski	. 3—	—15
65.	1,000.000 Mk. ciemno-niebieski	. 6.—	—30
66.	2,000.000 Mk. ciemno-niebieski	. 12—	—60
67.	3,000.000 Mk. ciemno-niebieski	. 20—	—40



1924/25. Ten sam rysunek, format 20×25 $\frac{1}{2}$ mm. Waluta złotowa. Papier cienki, Ząbkow. 9 $\frac{3}{4}$ —13 $\frac{1}{2}$.

68.	1 gr. brunatny . . .	—40	—12
69.	2 gr. brunatny . . .	—45	—12

70.	4 gr. brunatny	—·50	—·15
71.	6 gr. brunatny	—·60	—·15
72.	10 gr. brunatny	2·—	—·12
73.	15 gr. brunatny	1·75	—·15
74.	20 gr. brunatny	4·50	—·12
75.	25 gr. brunatny	4·50	—·20
76.	30 gr. brunatny	3·—	—·15
77.	40 gr. brunatny	3·50	—·50
78.	50 gr. brunatny	3·50	—·30
79.	1 zł. brunatny	5·—	—·60
80.	2 zł. brunatny	2·50	1·—
81.	3 zł. brunatny	10·—	4·50
82.	5 zł. brunatny	6·—	—·60

1926. Rysunek jak poprzedni, lecz format zmniejszony $19\frac{1}{2} \times 24\frac{1}{2}$ mm. Papier cienki i zwykły.

Ząbkowanie $12\frac{1}{2}$.

83.	1 gr. brunatny	—·40	—·08
84.	2 gr. brunatny	—·50	—·10
85.	10 gr. brunatny	—·80	—·08
86.	15 gr. brunatny	1·50	—·15
87.	20 gr. brunatny	3·50	—·15
88.	25 gr. brunatny	30·—	—·20



1930. Nowy rysunek. Ząbkowanie $12\frac{1}{2}$.

89.	brunatny	—·50	—·15
-----	--------------------	------	------



1934, październik. Znaczki opłaty z nadrukiem „Dopłata” i nowa wartość.

90. 25 gr. / 1 zł. czarny,
 pap. prążkowany ≡ 2·— —40
 a) papier prążk. |||| . 40·— 45·—



91. 10 gr. / 1 zł. czarny
 (1936) pap. prążk. ≡ 1·50 —10
 b) pap prążkow. |||| . 45·— 50·—
 92. 20 gr./1 zł czarny . 2·50 —80

1936/38. Znaczki dopłaty z roku 1924 z nadrukiem nowej wartości.



93. 10 gr / 2 zł. brunat. . —75 —50
 94. 15 gr./2 zł. brunat. . 1·25 —50
 95. 20 gr./1 zł. brunat. . 1·25 —50
 96. 20 gr./5 zł. brunatny
 (1934) 6·— 1·—
 97. 25 gr./40 gr. brunatny 1·50 —75
 98. 30 gr./40 gr. brunatny 1·75 —75
 99. 50 gr./40 gr. brunatny 3·50 1·—
 100. 50 gr./3 zł. brunatny (1935) . . 3·— —75

1938/39. Znaczki z cyframi. Ząbkowanie 12—12¹/₂.



101.	5 gr. zielony	—30	—30
102.	10 gr. zielony	—30	—30
103.	15 gr. zielony	—30	—30
104.	20 gr. zielony	—40	—40
105.	25 gr. zielony	—50	—50
106.	30 gr. zielony	—60	—60
107.	50 gr. zielony	2·25	2·25
108.	1 zł. zielony	2·50	2·50

V. Znaczki plebiscytowe.

Śląsk Cieszyński.

1920, 15 maj. Znaczki fenigowe i koronowe z nadrukiem S. O. 1920.



1.	5 fen. zielony	—05	—15
2.	10 fen. lila	—08	—20
3.	15 fen. karminowy	—10	—25
4.	25 fen. oliwkowy	—08	—20
5.	50 fen. ciemno-zielony	—10	—25

6.	1 kr. ciemno-zielony	—12	—30
7.	1·50 kr. brunatny	—12	—30
8.	2 kr. ciemno-niebieski	—15	—40
9.	2·50 kr. ciemno-lila	—30	—80
10.	5 kr. szaro-niebieski	—35	1—

Górny Śląsk.

1922/23. Wydanie Min. P. i T. Znaczki fenigowe z orłem, markowe z górnikiem (Waluta niemiecka).

Papier zwykły. Ząbkow. 9—14¹/₂.



1.	5 fen. niebieski	—04	—06
2.	10 fen. fioletowy	—02	—04
3.	20 fen. ceglany	—02	—04
4.	40 fen. brunatny	—04	—08
5.	50 fen. pomarańczowy	—02	—04
6.	75 fen. zielony	—04	—06
7.	1 Mk. czarny	—04	—08
8.	1·25 Mk. ciemno-zielony	—06	—10
9.	2 Mk. karminowy	—06	—10
10.	3 Mk. jasno-zielony	—08	—15
11.	4 Mk. ultramaryna	—08	—15
12.	5 Mk. brunatny	—06	—10
13.	6 Mk. pomarańczowy	—08	—15
14.	10 Mk. brunatny	—06	—10

15.	20 Mk. lila	—·08	—·15
16.	50 Mk. oliwkowy	—·10	—·20
17.	80 Mk. czerwony	—·15	—·25
18.	100 Mk. fioletowy	—·15	—·25
19.	200 Mk. brunatno-żółty	—·25	—·40
20.	300 Mk. niebieski	—·50	1·—

VI. Polska poczta w Turcji.

1919, maj. Opłaty Nr. 102—113 z ciemno-czerwonym, matowym nadrukiem „LEVANT“. Ząbkowanie 11¹/₂.



	1. 3 fen. brunatny	—·50	—·—
	2. 5 fen. zielony	—·60	—·—
	3. 10 fen. lila	—·75	—·—
4.	15 fen. karminowy	—·75	—·—
5.	20 fen. ciemno-niebieski	1·—	—·—
6.	25 fen. oliwkowy	1·—	—·—
7.	50 fen. ciemno-zielony	1·25	—·—
8.	1 Mk. fioletowy	1·25	—·—
9.	1.50 Mk. zielony	1·25	—·—
10.	2 Mk. brunatny	3·25	—·—

11. 2·50 Mk. pomarańcz.-brunatny 2·— —·—
 12. 5 Mk. fioletowy 3·— —·—

1921. Znaczki markowe. Z nadrukiem „Levant“ pi-
 smem fantazyjnym.



13. 1 [Mk.
 czerw. 1·25 —·—
 14. 2 Mk.
 zielony 1·25 —·—
 15. 3 Mk.
 niebieski 1·25 —·—
 16. 4 Mk. karminowy 1·25 —·—
 17. 6 Mk. karminowy 1·25 —·—
 18. 10 Mk. ceglasty 2·— —·—
 19. 20 Mk. jasno-zielony 5·— —·—



PORT GDAŃSK.

Polska poczta w Gdańsku.

1925, 17 styczeń. Znaczki opłaty Nr. 204 — 214
z czarnym nadrukiem „PORT GDAŃSK”.



1.	1 gr. jasno-brązowy	— 60	1 —
2.	2 gr. c.-brązowy	— 90	1 20
3.	3 gr. pomarańczowy	1 —	1 20
4.	5 gr. oliwkowy	14 —	13 —
5.	10 gr. niebiesko-ziel.	8 —	4 50
6.	15 gr. czerwony	40 —	12 —
7.	20 gr. niebieski	7 —	2 —
8.	25 gr. czerwono-brunatny	4 —	2 —
9.	30 gr. fioletowy	3 —	1 50
10.	40 gr. granatowy	3 —	1 50
11.	50 gr. czerwono-lila	3 25	1 —

1926, Znaczki Nr. 230, 231 z nadrukiem „PORT GDAŃSK” pismem cieńszym.



12.	5 gr. żółto-zielony	50 —	40 —
13.	10 gr. fioletowy	6 —	4 50

1926/27. Te same znaczki i Nr. 232, 233 z nadrukiem „PORT GDAŃSK“ grubszym pismem.



- | | | | |
|-----|------------------------|------|------|
| 14. | 5 gr. żółto-zielony . | 2.— | —90 |
| 15. | 10 gr. fioletowy . . . | 1.50 | —75 |
| 16. | 15 gr. czerwony II pł. | 12.— | 8.— |
| 17. | 15 gr. różowy . . . | 1.75 | —60 |
| 18. | 20 gr. karminowy . | 1.75 | 1.50 |



1928. Znaczek Nr. 247 z nadrukiem jak poprzednie.

- | | | | |
|-----|-----------------------|-----|-----|
| 19. | 25 gr. żółto-brunatny | 4.— | 1.— |
|-----|-----------------------|-----|-----|



1929. Znaczki małego formatu z orłem Nr. 255—257 z czarnym nadrukiem.

- | | | | |
|-----|-----------------------|------|-----|
| 20. | 5 gr. ciemno-fiolet. | 1.50 | —30 |
| 21. | 10 gr. zielony . . . | 2.50 | —60 |
| 22. | 25 gr. brunatny . . . | 3.50 | —20 |



1930. Znaczek Nr. 252 nadruk poziomy.

- | | | | |
|-----|--------------------|------|------|
| 23. | 1 zł. czarny . . . | 30.— | 15.— |
|-----|--------------------|------|------|



1931, 10 czerwiec. Znaczek Nr. 253.

24. 15 gr. ultramaryna . 4·50 1·75

1933, lipiec. Znaczek Nr. 263 z prez. I. Mościckim.
Nadruk pionowy, po bokach znaczka.

25. 1 zł. czarny 180— 150—

1934. Znaczki z orłem Nr. 266 — 268. Nadruk jak
w Nr. 20—22.



26. 5 gr. fioletowy . . 2·50 2—

27. 10 gr. zielony . . . 70— 70—

28. 15 gr. lila 3— 2—

1936. Znaczki z krajobrazami Nr. 295, 296 i 299
z małym nadrukiem „PORT GDANSK“ u góry
znaczka.



29. 5 gr. fioletowy 1— 1—

30. 15 gr. zielono-niebieski 1·25 1·25

31. 25 gr. ciemno-niebiesko-zielony . 1·25 —·35

1937, 5 czerwiec. Znaczki Nr. 309 i 311 z nadrukiem jak poprzednie.



- | | | | |
|-----|------------------------------------|------|------|
| 32. | 5 gr. szaro-fioletowy | —·50 | —·40 |
| 33. | 15 gr. brunatno-czerwony | 1·— | —·65 |

1938, 11 listopad. Wydanie pamiątkowe na 20-lecie niepodległości. Znaczki z kupcami w porcie. Wklęsłodruk. Ząbkow. 12³/₄.



- | | | |
|-----|------------------------------|-----------|
| 34. | 5 gr. pomar.-czerw. —·75 | —·75 |
| 35. | 15 gr. brunatny | 1·— 1·— |
| 36. | 25 gr. fioletowy | 1·50 1·50 |
| 37. | 55 gr. ultramaryna | 5·— 5·— |

LITWA ŚRODKOWA.

I. Znaczki opłaty.

1920. Znaczki Litwy Kowieńskiej z nadrukiem „Środkowa Litwa“ nowa wartość, herb z orłem polskim i pogonią Litwy Środkowej i Poczta na dole. W. Z. linie faliste. Ząbk. 10¹/₂—14.



1.	2 Mk./15 Sk. lila . . .	10.—	10.—
2.	4 Mk./10 Sk. ceglasty . . .	5.—	5.—
3.	4 Mk./20 Sk. niebieski . . .	13·50	13·50
4.	4 Mk./30 Sk. ugier . . .	4·50	4·50
5.	5 Mk./50 Sk. ziel.-oliw. . .	7·50	7·50
6.	6 Mk./60 Sk. fioletowo-czerwony . . .	12·50	12·50
7.	6 Mk./75 Sk. ugier/czerwony . . .	12·50	12·50
8.	10 Mk./1 Auk. szary/czerwony . . .	12.—	12.—
9.	10 Mk./3 Auk. brunatny/czerwony . . .	300.—	200.—
10.	10 Mk./6 Auk. zielony/czerwony . . .	260.—	190.—

1920. Znaczki małego formatu, z orłem i pogonią w tarczy. Papier zwykły.



Nieząbkowane.

11.	25 fen. czerwony . . .	—·20	—·20
12.	1 Mk. niebieski . . .	—·20	—·20
13.	2 Mk. fioletowy	—·20	—·20

Ząbkowane 11¹/₂.

14.	25 fen. czerwony	—·20	—·20
15.	1 fen. niebieski	—·20	—·20
16.	2 Mk. fioletowy	—·20	—·20

1920, grudzień. Różne rysunki. Litografia.

Nieząbkowane.



17.	25 fen. niebiesko-szary	—·15	—·30
18.	1 Mk. pomarańczowy	—·25	—·40
19.	2 Mk. lila	—·25	—·40



20.	4 Mk. zielono-oliwk./piaskowy	—·40	—·60
21.	6 Mk. liliowo-czerw./szary	—·45	—·80
22.	10 Mk. c.-brunatny/żółty	1—	1·40

Ząbkowane 11¹/₂.

23.	25 fen.	niebiesko-szary	—·15	—·15
24.	1 Mk.	pomarańczowy	—·20	—·25
25.	2 Mk.	lila	—·20	—·25
26.	4 Mk.	zielono-oliwk./piaskowy	—·25	—·40
27.	6 Mk.	liliowo-czerwono/szary	—·50	—·60
28.	10 Mk.	ciemno-brunatno/żółty	—·65	—·75

1921, luty. Znaczki jak Nr. 11—13 w zmienionych kolorach.

Nieząbkowane.

29.	25 fen.	ciemno-zielony	—·25	—·25
30.	1 Mk.	ciemno-brunatny	—·25	—·25
31.	2 Mk.	żółty	—·25	—·25

Ząbkowane 11¹/₂.

32.	25 fen.	ciemno-zielony	—·25	—·25
33.	1 Mk.	ciemno-brunatny	—·25	—·25
34.	2 Mk.	żółty	—·25	—·25

1921, marzec. Znaczki Nr. 11—16 z nadrukiem „NA ŚLASK 2 MK.“ wydane na fundusz plebiscytu Górnego Śląska.



Nieząbkowane.

35.	2 Mk./25 fen.	czerw.	—·50	—·50
36.	2 Mk./ 1 Mk.	nieb.	—·50	—·50
37.	2 Mk./ 2 Mk.	fiolet.	—·50	—·50

Ząbkowane 11¹/₂.

38. 2 Mk./25 fen. czerwony	—·60	—·60
39. 2 Mk. / 1 Mk. niebieski	—·65	—·65
40. 2 Mk. / 2 Mk. fioletowy	—·70	—·70

Znaczki Nr. 29—34 z nadrukiem jak poprzednie.

Nieząbkowane.

41. 2 Mk./25 fen. ciemno-zielony	—·55	—·55
42. 2 Mk. / 1 Mk. ciemno-brunatny	—·80	—·80
43. 2 Mk. / 2 Mk. ciemno-brunatny	—·80	—·80

Ząbkowane 11¹/₂.

44. 2 Mk./25 fen. ciemno-zielony	—·70	—·70
45. 2 Mk. / 1 Mk. ciemno-brunatny	1·—	1·—
46. 2 Mk. / 2 Mk. żółty	1·—	1·—

1921, kwiecień. Wydanie dobroczynne na Czerwony Krzyż. Znaczki Nr. 19—20 z czerwonym nadrukiem.

Nieząbkowane.



47. 2 Mk. + 1 Mk. lila	—·40	—·40
48. 4 Mk. + 1 Mk. ziel.-oliwk./piask.	—·60	—·60

Ząbkowane 11¹/₂.

- | | | | |
|-----|-----------------------------------|-----|-----|
| 49. | 2 Mk. + 1 Mk. lila | —40 | —40 |
| 50. | 4 Mk. + 1 Mk. ziel.-oliwk./piask. | —60 | —60 |

1921. Wydanie na cel dobroczynny Białego Krzyża.

Nieząbkowane.



- | | | | |
|-----|-----------------------------------|-----|-----|
| 51. | 2 Mk. + 1 Mk. lila | —30 | —30 |
| 52. | 4 Mk. + 1 Mk. ziel.-oliwk./piask. | —50 | —50 |
| 53. | 10 Mk. + 2 Mk. c.-brun./żółty . | —60 | —60 |

Ząbkowane 11¹/₂.

- | | | | |
|-----|----------------------------------|-----|-----|
| 54. | 2 Mk. + 1 Mk. lila | —30 | —30 |
| 55. | 4 Mk. + 1 Mk. ziel.-oliw./piask. | —50 | —50 |
| 56. | 10 Mk. + 2 Mk. c.-brun./żółty . | —60 | —60 |

1921, kwiecień. Znaczki z różnymi rysunkami. Dwubarwne. Litografia.

Nieząbkowane.



57. 1 Mk. ciemno-niebieski/żółty . . . --·15 —·15
 58. 2 Mk. karminowy/zielony . . . —·15 —·15
 59. 3 Mk. ciemno-zielony —·20 —·20



60. 4 Mk. brunatny/piaskowy . . . —·20 —·20
 61. 5 Mk. czerwono-brunatny . . . —·25 —·25
 62. 6 Mk. fioletowy/żółty —·25 —·25



63. 10 Mk. fiolet/piaskowy —·40 —·40
 64. 20 Mk. ciemno-brunatny/piask. . —·40 —·40

Ząbkowane 13¹/₂.

65.	1 Mk.	ciemno-niebieski/żółty	. —·15	—·15
66.	2 Mk.	karminowy/zielony	. . . —·15	—·15
67.	3 Mk.	ciemno-zielony	. . . —·15	—·15
68.	4 Mk.	brunatny/piaskowy	. . . —·15	—·15
69.	5 Mk.	czernono-brunatny	. . . —·20	—·20
70.	6 Mk.	łupkowy/żółty	. . . —·25	—·25
71.	10 Mk.	lila/piaskowy	. . . —·30	—·30
72.	20 Mk.	ciemno-brunatny/piask.	. --·30	— 30

1921, listopad. Wydanie pamiątkowe, wkroczenie
Wojsek Polskich do Wilna z gen. Żeligowskim, 9 paź-
dziernika 1920 r. Druk dwubarwny.

Nieząbkowane.



73.	100 Mk.	ciemno-niebieski/piask.	. 4·—	4·—
74.	150 Mk.	szaro-zielony/brunatny	. 4·80	4·80

Ząbkowane 11¹/₂.

75.	100 Mk.	ciemno-niebieski/piask.	. 4·80	4·80
76.	150 Mk.	szaro-zielony/brunatny	. 4·80	4·80

1922, luty. Znaczki wydane na pamiątkę otwarcia Sejmu Litwy Środkowej. Litografia.

Nieżąbkowane.



77.	10 Mk.	brunatny	—80	—80
78.	25 Mk.	karminowy/żółty	140	140
79.	50 Mk.	ciemno-niebieski	160	—
80.	75 Mk.	fioletowy	220	160

Ząbkowane 14.

81.	10 Mk.	brunatny	—80	—80
82.	25 Mk.	karminowy/żółty	140	140
83.	50 Mk.	ciemno-niebieski	1.60	160
84.	75 Mk.	fioletowy	220	220



II. Znaczki dopłaty.

1921. Różne rysunki. Litografia.

Nieząbkowane.



- | | | | |
|----|---------------------------------|-----|-----|
| 1. | 50 fen. brunatno-lila | —20 | —20 |
| 2. | 1 Mk. zielony | —20 | —20 |
| 3. | 2 Mk. brunatno-lila | —20 | —20 |



- | | | | |
|----|-------------------------------|-----|-----|
| 4. | 3 Mk. brunatno-lila | —20 | —20 |
| 5. | 5 Mk. brunatno-lila | —40 | —40 |
| 6. | 20 Mk. czerwony | —70 | —70 |

Ząbkowane 11¹/₂.

- | | | | |
|----|---------------------------------|-----|-----|
| 7. | 50 fen. brunatno-lila | —25 | —25 |
| 8. | 1 Mk. zielony | —25 | —25 |

9.	2 Mk.	brunatno-lila	—·25	—·25
10.	3 Mk.	brunatno-lila	—·35	—·35
11.	5 Mk.	brunatno-lila	—·50	—·50
12.	20 Mk.	czerwony	—·70	—·70



OKUPACJA NIEMIECKA

na terenach zajmowanych przez Rosję.

Znaczki opłaty.

1915. 12 maj. Znaczki niemieckie z roku 1905—
1911 z czarnym nadrukiem „Russisch Polen.



- | | | | |
|----|---------------------------|------|------|
| 1. | 3 fen. brunatny . . . | —30 | 30— |
| 2. | 5 fen. zielony . . . | 1— | 1— |
| 3. | 10 fen. czerwony . . . | 1.50 | —40 |
| 4. | 20 fen. ultramaryna . . . | 1— | —75 |
| 5. | 40 fen. karm./czarny | 2.50 | 2.50 |

1916. Znaczki jak poprzednie z nadrukiem „Gen.
Gouv. Warschau“.



- | | | | |
|----|------------------------|-----|-----|
| 6. | 2½ fen. szary . . . | —30 | —30 |
| 7. | 3 fen. brunatny . . . | —90 | 1— |
| 8. | 5 fen. zielony . . . | 1— | 1— |
| 9. | 7½ fen. pomarańcz. . . | —90 | —60 |

10.	10 fen. czerwony	—·75	—·60
11.	15 fen. brunatny	2 40	1·50
12.	15 fen. fioletowy (1917)	—·60	—·60
13.	20 fen. ultramaryna	1 80	1·50
14.	30 fen. pomarańczowy/czarny	2·50	2·50
15.	40 fen. karminowy/czarny	2 —	—·50
16.	60 fen. lila	2 —	—·50

GEN. GOVERNEMENT.

I. Znaczki opłaty.

1939, 1 grudzień. Obiegowe znaczki niemieckie z czarnym nadrukiem nowej wartości złotowej i „Deutsche Post Osten“.



1.	6 gr./3 fen. brunatny	—10	—10
2.	8 gr./4 fen. szaro-niebieski	—12	—12
3.	12 gr./6 fen. ciemnozielony	—15	—10
4.	16 gr./8 fen. pomarańcz.-czerw.	—40	—40
5.	20 gr./10 fen. c.-brązowy	—30	—30
6.	24 gr./12 fen. karminowy	—50	—10
7.	30 gr./15 fen. brunatno-lila	—60	—45
8.	40 gr./20 fen. jasno-niebieski	1—	—50
9.	50 gr./25 fen. ultramaryna	1—	—55
10.	60 gr./30 fen. oliwkowy	1·20	—45
11.	80 gr./40 fen. czerwono-lila	1·60	1·20
12.	1 zł./100 fen. c.-zielony/czarny	2—	1·25
13.	2 zł./100 fen. oliwk.-żółty/szary	4—	3—
	Komplet Nr. 1—13	9—	7·50

1940, luty. Znaczki Nr. 313 i 314 z nadrukiem General. Gouvernement“ z orłem i nową wartością.



14. 24 gr./ 25 gr. szaroniebieski —·75 —·50
 15. 50 gr./55 gr. ciemno-ultramar. —·75 —·60



Znaczek Nr. 319 z nadrukiem jak poprzednie.

16. 40 gr /30 gr. ciemno-lila —·80 —·60

Znaczki historyczne z roku 1938 z nadrukami jak poprzednie.



17. 2 gr./ 5 gr. pomarańcz.-czerwony —·05 —·05
 18. 4 gr./ 5 gr. pomarańcz.-czerwony —·10 —·10
 19. 6 gr./10 gr. zielony —·10 —·10
 20. 8 gr./10 gr. zielony —·12 —·10
 21. 10 gr./10 gr. zielony —·15 —·10

¹ 22.	12 gr./15 gr. j.-brunatny I typ .	— 50	— 30
¹ 23.	12 gr./15 gr. j.-brunatny II typ.	— 20	— 10
24.	16 gr./15 gr. j.-brunatny . . .	— 25	— 15
25.	24 gr./25 gr. fioletowy	— 35	— 15
26.	30 gr./30 gr. czerwony	— 45	— 25



² 27.	50 gr./50 gr. fiolet.-purpur. I typ	1 50	1 50
² 28.	50 gr./50 gr. fiolet.-purpur. II typ	— 75	— 35
29.	60 gr./55 gr. ultramaryna . . .	6 50	6 50
30.	80 gr./75 gr. c.-niebiesko-zielony .	6 50	6 50
31.	1 zł./1 zł. pomarańczowy . . .	7 50	7 50
32.	2 zł./2 zł. liliowo-różowy . . .	3 50	3 50
33.	3 zł./3 zł. fioletowo-czarny . . .	5 —	5 —

¹ Nr. 22 odstęp między cyframi a General Gouvernement, 1 mm.

Nr. 23 odstęp większy 2 mm. i cyfry grubszym pismem.

² Nr. 27 odstęp mniejszy 1 mm.

Nr. 28 odstęp 2 mm.

Nadruki na znaczkach wydanych na pomoc zimową.



- | | | | |
|-----|-----------------------------------|-----|-----|
| 34. | 30 gr./ 5+ 5 gr. czerwony . . . | —45 | —35 |
| 35. | 40 gr./25+10 gr. brąz-fioletowy . | —60 | —40 |
| 36. | 1 zł./55+15 gr. ultramaryna . . . | 6— | 6— |

Nadruki na dopłatach.



- | | | | |
|-----|--------------------------------------|-----|-----|
| 37. | 50 gr. / 20 gr. c.-zielony | —90 | —80 |
| 38. | 50 gr. / 25 gr. c.-zielony | 6— | 6— |
| 39. | 50 gr./30 gr. ciemno-zielony . . . | 25— | 25— |
| 40. | 50 gr./50 gr. ciemno-zielony. . . | —90 | —80 |
| 41. | 50 gr./ 1 zł. ciemno-zielony . . . | —90 | —80 |
| | Komplet 28 wartości Nr. 14—41 | 60— | 60— |

1940, 5 sierpień. Znaczki z zabytkami starych budowli. Papier zwykły. Ząbkowanie $13\frac{3}{4}$:14.



- | | | | |
|-----|---------------------------------------|-----|-----|
| 42. | 6 gr. ciemno-brunatny | —10 | —03 |
| 43. | 8 gr. brunatno-pomarańczowy | —10 | —04 |
| 44. | 10 gr. zielony | —12 | —05 |
| 45. | 12 gr. ciemno-zielony | —15 | —03 |



- | | | | |
|-----|-------------------------------------|-----|-----|
| 46. | 20 gr. ciemno-brązowy | —25 | —10 |
| 47. | 24 gr. brunatno-karminowy | —30 | —03 |
| 48. | 30 gr. fioletowy | —40 | —15 |
| 49. | 40 gr. niebiesko-lupkowy | —50 | —25 |



50. 50 gr. ciemno-niebieski	—60	—30
51. 60 gr. ciemno-oliwkowy	—75	—30
52. 80 gr. ciemno-fioletowy	1—	—40
53. 1 zł. lila-różowy	1 25	—50
Komplet Nr. 42—53	5—	2—

1940. Znaczkę Nr. 45, 47, 50 i 52 z ciemno-czerwonym nadrukiem z nadpłata na Niemiecki Czerwony Krzyż. Ząbkowanie 13³/₄ i 14.



54. 12+8 gr. oliwkowy	—25	—25
55. 24+16 gr. oliwkowy	—50	—50
56. 50+50 gr. oliwkowy	1 25	1 25
57. 80+80 gr. oliwkowy	2—	2—
Komplet Nr. 54—57	3 40	3 50

1940, 26 październik. Wydanie pamiątkowe na pierwszą rocznicę utworzenia Gen. Gubernatorstwa. Wkłęśłodruk. Papier gruby. Ząbkowanie 14¹/₂.



58.	12+38 gr. ciemno-zielony	2·50	3·—
59.	24+26 gr. brunatno-karminowy	2·50	3·—
60.	30+20 gr. ciemno-fioletowy	2·50	3·—
	Komplet z okolicznościowym ka- sownikiem		10·—

1940, 1 grudzień. Znaczki jak Nr. 60 wydane z nad-
płatą na pomoc zimową. Wkłęśłodruk. Papier zwy-
kły. Ząbkowanie 12¹/₂.



61.	12+ 8 gr. ciemno- zielony	—·25	—·25
62.	24+16 gr. karmi- nowy	—·50	—·50
63.	30+30 gr. lila-bru- natny	—·80	—·80
64.	50+50 gr. ultramaryna	1·25	1·25
	Komplet Nr. 61—64	2·50	2·50

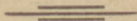

II. Znaczki urzędowe.

1940, 1 kwiecień. Znaczki od 1—12 w wymiarach 31,25 mm × 23,25 mm. Od Nr. 13—15 — 35,25 × 26,25 mm.

Ząbkowanie 12¹/₂.



1.	6 gr. brunatny	—10	—05
2.	8 gr. szary	—12	—06
3.	10 gr. niebiesko-zielony	—20	—10
4.	12 gr. ciemno-zielony	—15	—10
5.	20 gr. ciemno-brązowy	—40	—25
6.	24 gr. brunatno-karminowy	—35	—05
7.	30 gr. lila-karminowy	—60	—40
8.	40 gr. niebiesko-fioletowy	—75	—40
9.	48 gr. szaro-oliwkowy	—75	—40
10.	50 gr. niebieski	1—	—60
11.	60 gr. brunatno-oliwkowy	—75	—50
12.	80 gr. fioletowy	1.—	—60
13.	1 zł. szaro-czarny/fioletowy	1 25	—70

14.	3 zł. szaro-czarny/brunatny . . .	4.—	4.—
15.	5 zł. szaro-czarny/pomarańcz. . .	6.—	6.—
	Komplet Nr. 1—15	16.—	14.—

1940, lipiec. Ten sam rysunek, format zmniejszony
21,25 × 16,25 mm.

Ząbkowanie 12.



16.	6 gr. ciemno - brunatny	—10	—.—
17.	8 gr. ciemno-niebieszary	—12	—.—
18.	10 gr. zielony	—15	—.—
19.	12 gr. ciemno-zielony	—20	—.—
20.	20 gr. ciemno-brązowy	—30	—.—
21.	24 gr. brunatno-karminowy	—35	—.—
22.	30 gr. lila-karminowy	—45	—.—
23.	40 gr. niebiesko-fioletowy	—50	—.—
24.	50 gr. niebieski	—60	—.—
	Komplet Nr. 16—24	2'50	2'50



NOTATKI:

NOTATKI:

NOTATKI:

NOTATKI:

NOTATKI:

10 przykazań dla filatelisty.

1. Kupuj i sprzedawaj znaczki w solidnych firmach.
2. Wystrzegaj się pokątnych handlarzy.
3. Używaj do znaczków tylko odpowiednich nalepek.
4. Zbadaj prawdziwość znaczków cenniejszych, gdyż nieuczciwi ludzie sprzedają falsyfikaty z podrobionymi gwarancjami.
5. Nie dotykaj znaczków palcami, tylko szczypcami (pincetami).
6. Pamiętaj, że znaczek uszkodzony lub brudny nie ma żadnej wartości i nie wklejaj go do albumu.
7. Nie wyrzucaj żadnego znaczka, choćby najpospolitszego z codziennej korespondencji.
8. Nie żałuj pieniędzy na porządny album, wkładnik (Einsteck) i inne przybory filatelistyczne.
9. Przechowuj znaczki w suchym miejscu.
10. Strzeż dobrze swoich zbiorów i pokazuj je tylko zaufanym filatelistom.

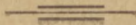

Firma „FILATELIA”

Właściciel: Stanisław Kadłuczka

Kraków, ul. Długa L. 14

kupuje:

Z B I O R Y
S E R I E
B L O K I
I P O J E D Y N C Z E
S Z T U K I

jak również wszelką masówkę polską
i zagraniczną i płaci najwyższe ceny

Firma „FILATELIA”

KRAKÓW, UL. DŁUGA 14

po le ca

dla początkujących zbieraczy:

100 różnych znaczków polskich	Zł 2—
200 ” ” ” 	Zł 6—
300 ” ” ” 	Zł 20—

posiada na składzie również:

błędnodruki i próby polskich znaczków, pojedyn-
czo i w czworoblokach.

Wszelkie przybory filatelistyczne
jak:

Nalepki do czystych znaczków (patent niemiecki)
firmy Joseph de Hesselle, Garmisch-Partenkirchen.
Schon-Falz „Postfrisch Nr. 1“ 120 sztuk Zł 2·50
do stemplowanych

od 90 gr. do 1·20 gr. za 1.000 sztuk

zeszyty na 160 pól	Zł. —·35
zeszyty na 500 pól	Zł. —·75
pincety	od 2·50—3·50
(Einstecki).	od 1·50 do 25—

Albumy in „Blanco“ 50 i 100 kart

Lupy, wywoływacze do znaków wodnych i t. p.

Uzupełnia zbiory znaczków Europejskich i Zamor-
skich krajów od 80 do 1·20 za 1 Mk. Michla.

Posiadam stale nowości.

105

Biblioteka Główna UMK



300042120346

DRUKARNIA MEDYKÓW

WYKONUJE:

WSZELKIE PRACE
W ZAKRES TEN
WCHODZĄCE SO-
LIDNIE, PUNKTUAL-
NIE I PO CENACH
PRZYSTĘPNYCH

KRAKÓW, GRZEGÓRZECKA 20

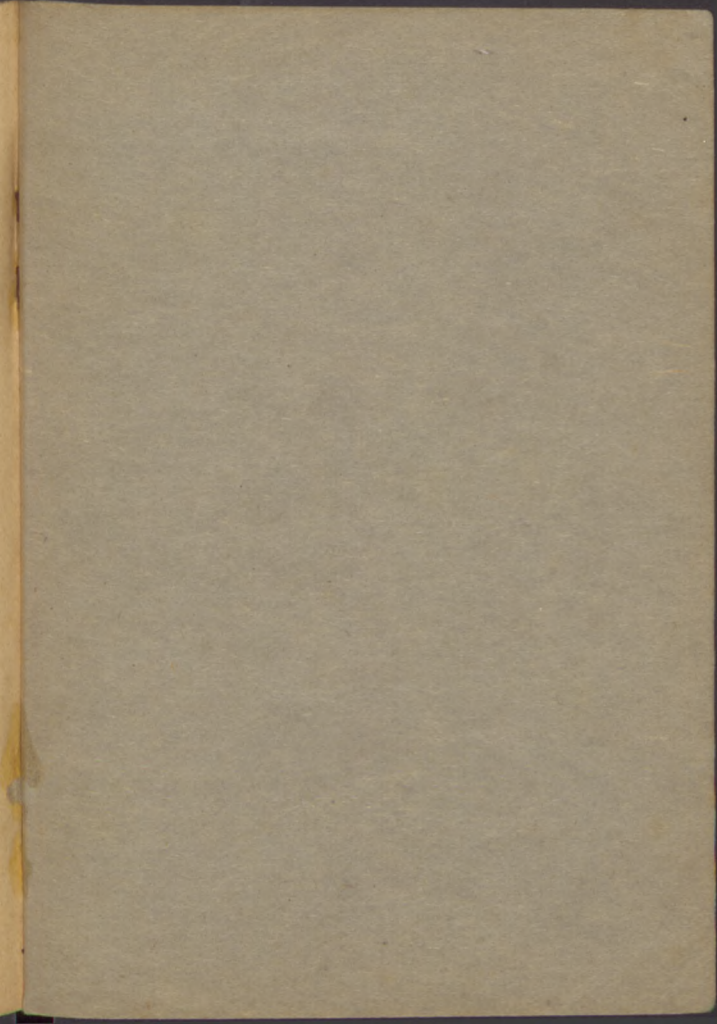

Biblioteka
Główna
UMK Toruń

923091

Biblioteka Główna UMK



300042120346